PROLETARI DIN TOATE ȚĂRILE, UNIȚI-VĂ!

Redacția și administrația: str. Vasile Conta nr. 16, tel. 11.10.05, interurban 72 și 286. Telex sportrom buc. 180.

sportul

4 pagini 30 bani

Anul XXV — Nr. 501 (5935) ZIAR AL CONSILIULUI NAȚIONAL PENTRU EDUCAȚIE FIZICĂ ȘI SPORT Marți 1 aprilie 1969

ANCHETA Sportul

PRIORITATE ATLETISMULUI!

ÎN DISCUȚIE: prima școală a atletismului românesc

Răspunde la anchetă: ION NAE, președintele clubului sportiv Dinamo București

Atletismul este prin excelență un sport utilitar, fiind caracterizat printr-o înlănțuire de mișcări și exerciții folositoare în viața de toate zilele. Fără să mai amintesc faptul că fiecare copil, tînăr sau adult trebuie să învețe să meargă corect, să alerge, să sară și să arunce, educîndu-și totodată calitățile fizice și psihice la un înalt nivel, subliniez că acest sport poate fi practicat cu dublu efect încă de la vîrsta cea mai fragedă. Atletismul, prin marea varietate de exerciții naturale, atractive și folositoare, accesibile tuturor vîrstelor, creează posibilitatea ridicării randamentului în muncă, favorizînd totodată o deconectare totală de la activitatea zilnică obișnuită și un minunat mijloc de recreare psihică.

Înființarea Școlii sportive de atletism din București este o realizare importantă a Ministerului Învățămîntului. Organizarea muncii în cadrul acestei școli constituie însă o sarcină imediată. Trecerea la pregătirea pe probe (nu pe grupe de probe) se impune neîntîrziat. Acest lucru este realizabil deoarece Ș.S.A. dispune de un număr mare de cadre, de un stadion care oferă posibilități excelente de lucru.

A angrena un număr însemnat de personalități din mișcarea sportivă, din Ministerul Învățămîntului, ziariști etc. să discute cîteva probleme, după părerea mea de mare importanță, cum sînt cele cuprinse în întrebările redacției, fără a pune însă în discuție alte probleme majore ca: **organizarea activității; linia metodică; sistemul competițional; eficiența investițiilor și productivitatea acestora; sistemul de informare** și altele, înseamnă irosirea timpului.

Oare în țara noastră nu se pot înființa, măcar în marile centre, licee cu program special de atletism? Oare școli sau cluburi de atletism nu pot lua ființă decît în București?

Consider că îndrumarea pe care o dă federația de atletism cadrelor ce activează în acest sport nu se află la nivelul cerințelor actuale. Se poate rezuma activitatea atletică numai la lotul republican și la antrenorii acestuia? Nu poate exista un sistem de informare permanentă a profesorilor, antrenorilor și instructorilor de atletism? Se poate confunda acest lucru cu singura consfătuire de analiză a pregătirii lotului republican ce se organizează anual în luna noiembrie?

Și, revenind la activitatea Școlii sportive de atletism din București, nu putem omite faptul că ea dispune de cadre cu experiență. Cu toate acestea numărul profesorilor este mai mare decît al tinerilor atleți cu o oarecare valoare — privită chiar și în perspectivă. Nu sînt tineri talentați în București sau nu sînt căutați? Iată o întrebare la care trebuie să răspundem de urgență — și acest lucru trebuie să constituie obiectivul nr. 1 al Școlii sportive de atletism. În zece ani de existență, secțiile de atletism ale școlilor sportive 1 și 2, în care au activat 15 profesori, nu au dat atletismului românesc decît două valori certe: **Șerban Ioan** și Dan Hidișanu.

Se pune problema dacă este

(Continuare în pag. a 4-a)

LOTUL REPREZENTATIV DE FOTBAL A PLECAT LA ISTANBUL

Pregătirile fotbaliștilor noștri pentru meciul cu Grecia au intrat în faza finală. Jocul de mîine, de la Istanbul, cu formația Fenerbahce, se înscrie pe aceste coordonate, jucătorii români urmînd a face față unui prim test care să corespundă, întrucîtva, condițiilor în care se va disputa partida de la 16 aprilie de la Atena: meci în deplasare, climă asemănătoare, teren tare și adversari cu calități apropiate de cele ale grecilor.

Pentru această fază, antrenorii **A. Niculescu** și **Em. Vogl** s-au oprit asupra unui lot de jucători care, pînă în prezent, au demonstrat, în meciurile de campionat, că au acumulat suficiente resurse fizice și tehnice pentru a răspunde, cu succes, sarcinilor ce le vor fi încredințate în echipa națională. După toate probabilitățile, cei 11 tricolori vor fi aleși din rîndul celor 17 jucători cu care s-a pornit ieri la drum: **Răducanu, Gornea, Sătmăreanu, Boc, C. Dan, Hălmăgeanu, Deleanu, Mocanu, Ghergheli, Anca, Dinu, Năsturescu. Dembrovschi, Domide, Dumitrache, Dobrin, Lucescu.** După cum se poate remarca, sînt prezenți (cu excepția lui Nunweiller VI, aflat în convalescență), toți jucătorii care, la 15 ianuarie, au evoluat pe Wembley.

Cei „17" tricolori, înaintea plecării pentru partida-test cu Fenerbahce Istanbul

Într-o discuție purtată cu antrenorul Angelo Niculescu, înaintea decolării avionului spre Istanbul, acesta ne-a declarat că jocul cu Fenerbahce îi va da un răspuns în ce privește titularizarea unor jucători: Gornea are un contracandidat serios în Răducanu, iar pentru postul de fundaș central va avea de ales între Hălmăgeanu și C. Dan. Totodată, la Istanbul se intenționează încercarea cîtorva formule ale liniei de atac.

Cîteva cuvinte despre Fenerbahce, echipă bine cunoscută publicului nostru, în rîndurile căreia joacă și Nelu Nunweiller. De altfel, de la el, într-o convorbire telefonică, am aflat că fotbaliștii români sînt așteptați cu mult interes de publicul local, că se scontează pe o mare asistență, și că, după toate probabilitățile, meciul va avea loc pe stadionul central „Mithat Pașa". Nelu Nunweiller a ținut să ne asigure că la Istanbul, jucătorii români vor avea în față un adversar ambițios, dornic să obțină un rezultat bun în fața echipei care a terminat la egalitate cu campioana lumii...

Așadar, faza finală a pregătirilor pentru meciul din preliminariile campionatului mondial, cu Grecia, a început. Să sperăm că jucătorii și antrenorii noștri știu ce așteaptă iubitorii fotbalului de la ei și că își vor îndeplini cu succes misiunea.

Cristian MANTU

Inelul de gheață se lasă așteptat...

Ați resimțit, vreodată, amărăciunea unui sportiv care — din diferite motive — este pus în imposibilitate de a păși pe terenul unde ar fi trebuit să-și apere șansele în întrecere? Veți înțelege atunci mai bine cele scrise în rîndurile ce urmează.

După un an de pregătire temeinică, 200 de sportivi din întreaga țară, reuniți la Tușnad în zile de februarie, pentru disputarea campionatelor republicane de patinaj viteză, își vedeau încă odată compromise toate eforturile din cauza temperaturii ridicate, care transformase gheața patinoarului natural într-o pastă moale, impracticabilă.

Această situație paradoxală, de a fi fixat, cu un an înainte, desfășurarea campionatelor țării pe o pistă naturală, aflată la discreția capriciilor naturii, se repetă în fiecare an. Aceasta face ca imediat ce temperatura scade cu cîteva grade sub zero, desfășurarea campionatelor — planificate inițial pentru 4 zile — să fie înghesuite în 2 zile, pe orice fel de gheață, afectînd astfel calitatea competiției și a rezultatelor.

Cu toate aceste anomalii, iată că datorită seriozității, perseverenței și pregătirii fizice ireproșabile, performanțele patinatorilor români de viteză — înregistrate în ultimii 2 ani — pe pistele artificiale din străinătate au adus nu mai puțin de 60 recorduri naționale, fapt ce atestă calități și mari perspective în acest sport atît de îndrăgit de tineret. Și totuși...

Toate aceste recorduri se situează mult sub standardul patinajului din multe alte țări. Singura posibilitate de a se oxigena atmosfera ambiantă a patinajului viteză din țara noastră este dotarea sa cu o pistă artificială de viteză.

Știm că anul trecut Consiliul popular al municipiului București a dat o comandă Institutului Proiect București, pentru proiectarea unei piste artificiale de viteză, lîngă halele Obor. Amplasamentul este foarte bine ales din punct de vedere economic, întrucît energia calorică a compresoarelor actualelor hale stă nefolosită în timpul iernii. Prin execuția acestui patinoar artificial de viteză, întregul complex frigorific existent devine utilizabil și în perioada anotimpului rece, folosindu-se astfel o masă de energie care altfel se irosește inutil. În plus, un sumar calcul economic arată că investiția respectivă s-ar recupera în numai 2 ani.

Proiectul a fost terminat de Institutul Proiect București și singurul pas care mai trebuie făcut este lansarea comenzii de execuție. Din păcate, acest pas continuă să se lase așteptat.

Sportivilor le rămîne totuși speranța că nu va trece mult timp și primul patinoar artificial de viteză din țara noastră va deveni o realitate. Altfel este greu de întrezărit vreun progres în acest sport de iarnă foarte răspîndit și cu o mare pondere olimpică.

ing. Ion NIMEREALA

O COMPETIȚIE PE ECHIPE PENTRU PUGILIȘTII JUNIORI

■ Clubul sportiv al orașului Cîmpulung Muscel a luat inițiativa de a organiza un interesant turneu de box rezervat echipelor de juniori. Turul competiției se va disputa la 1, 15, 29 iunie, 12, 26 octombrie, iar returul la 16, 30 noiembrie, 14 decembrie, 18 ianuarie 1970 și 1 februarie. Echipele vor fi alcătuite din 12 boxeri, începînd de la 45 kg pînă la 75 kg. Pînă în prezent au confirmat participarea cluburile C.S.M. Sibiu, Tractorul Brașov, C.S.O. Pitești și, bineînțeles, C.S.O. Cîmpulung Muscel. Din păcate, o serie de cluburi invitate (ai căror antrenori se plîng că n-au posibilitate să-și verifice elevii datorită numărului redus de gale), cum sînt Farul Constanța, C.S.O. Brăila, Electroputere Craiova, Metalul, Steaua, Dinamo, Viitorul, Voința, Rapid — toate din București — n-au răspuns încă invitației clubului muscelean.

■ Un nou curs de arbitri s-a deschis recent la Constanța. 12 iubitori ai nobilei arte în frunte cu fostul internațional **Vasile Neagu** se pregătesc intens pentru obținerea ecusonului. Cursul este condus de președintele colegiului județean, arbitrul internațional **Ali Risat.**

■ În luna octombrie se va disputa la Berlin un mare turneu internațional la care și-au confirmat participarea pugiliști din 11 țări. Meciurile vor avea loc în arena „Werner Seelenbinderhalle".

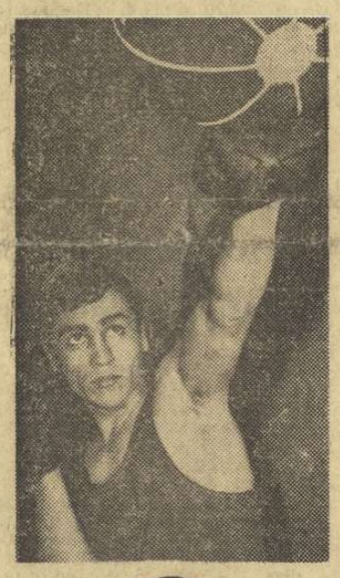

C. Gruiescu va încerca detronarea lui C. Ciucă de titlul categoriei muscă

Foto: A. NEAGU

Un mare turneu de lupte la Budapesta

În zilele de 2, 3 și 4 aprilie va avea loc la Budapesta un mare turneu internațional de lupte greco-romane și libere dotat cu „Cupa Eliberării". Și-au anunțat participarea luptători din **Bulgaria, Uniunea Sovietică, Iugoslavia, România, Cehoslovacia, Polonia** și **R. D. Germană.** Țara noastră va fi reprezentată de **Gh. Stoiciu, N. Neguț, I. Alionescu, I. Gabor,** și **M. Vlad** (greco-romane), **I. Vanghelici** și **N. Cristea** (libere).

ACTUALITATEA INTERNAȚIONALĂ ÎN HANDBAL

Între 3 și 6 aprilie va avea loc la Buhuși un mare turneu internațional de handbal feminin. Cele 6 formații participante au fost împărțite în două serii astfel: **Spartak Subotica, Confecția București, Pedagogic Bacău** (seria I), **Goldberger Budapesta, Rapid** și **Textila Buhuși** (seria a II-a). Partidele finale vor avea loc în ziua de 6 aprilie.

Ieri a plecat în R. F. a Germaniei echipa feminină **Universitatea București.** Handbalistele bucureștene vor întreprinde un turneu de 4—5 jocuri în orașele **Hamburg, Kiel** și **Lübeck,** urmînd să se reîntoarcă în țară în ziua de 8 aprilie.

PRIMELE OPȚIUNI PENTRU „EUROPENELE" DE JUNIORI

...DAR NE-AR FI INTERESAT ȘI PĂREREA ANTRENORULUI FEDERAL!

Competiția găzduită timp de 4 zile de piscina Floreasca a constituit un prim examen al speranțelor. Am avut prilejul, așadar, să trecem în revistă, cu foarte mici excepții, pe majoritatea înotătorilor care candidează în acest an pentru lotul care va reprezenta România, în luna august, la „europenele" de juniori.

Desigur, este încă prematur un bilanț definitiv. Sportivii nu au beneficiat de condiții egale în pregătire (nici chiar cei bucureșteni) și pentru a concluziona va trebui probabil să așteptăm starturile din iunie și iulie. În orice caz însă se profilează cîteva elemente care merită toată atenția.

Clujeanul **Zeno Oprițescu** cu 57,2 în această perioadă, și cu o cifră în jurul a 56 de secunde în vară, poate fi în mod cert finalist la Viena. Posibilități asemănătoare se întrezăresc și bucureșteanului **Liviu Copcealău,** posesor al unor calități multilaterale. El va trebui însă să coboare sub 2:22,0 la 200 m mixt 5:10,0 la 400 m mixt și 2:20,0 la 200 m delfin, cifre de care este, în momentul de față, destul de aproape. În aceeași categorie am putea s-o desemnăm și pe tînăra **Anca Groza,** care deși se află cu doi ani sub limita de vîrstă admisă în competiția din august, candidează cu șanse aproximativ egale, întrucît (exceptînd înotătoarele din R.D. Germană și U.R.S.S.) nu cunoastem alte sportive de această vîrstă care să poată parcurge distanța de 200 m delfin în mai puțin de 2:40,0.

— a. v. —

(Continuare în pag. a 3-a)

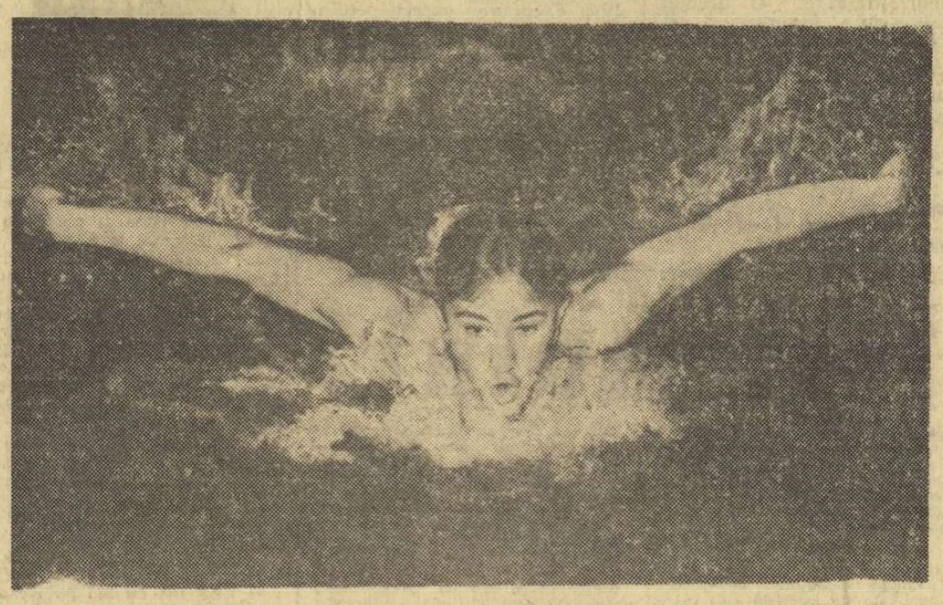

Liviu Copceaidu — un „delfin" care promite

Foto: THEO MACARSCHI

Personalități ale fotbalului iugoslav în țara noastră

Federația română de fotbal a organizat aseară, în holul hotelului Athénée Palace, o conferință de presă cu ocazia vizitei în țara noastră a președintelui Federației de fotbal iugoslave Dragoliub Kirhanski și a dr. Mihail Andrejevici, membru al Comitetului executiv al F.I.F.A.

Președintele Federației române de fotbal, Mircea Angelescu, a informat ziariștii despre convorbirile purtate în spirit de cordialitate și deplină înțelegere cu oaspeții iugoslavi, în cadrul cărora au fost abordate chestiuni privind relațiile bilaterale (fiind perfectate meciuri amicale între echipele naționale — A, tineret, juniori), precum și probleme generale ale fotbalului internațional.

În încheiere dr. Mihail Andrejevici, a răspuns la întrebările ziariștilor români.

RAPID — POLITEHNICA CLUJ 3—0 LA VOLEI

Partida de volei masculin dintre divizionarele A Rapid București și Politehnica Cluj, disputată ieri în sala Giulești, a fost cîștigată de feroviari cu 3—0 (8, 12, 9). Jocul a plăcut prin dîrzenia cu care clujenii și-au apărat șansele, mai ales în setul secund cînd, prin atacurile puternice ale lui Ionescu, au avut conducerea pînă în final, la reintrarea lui Drăgan. Dar, bucureștenii își revin, pun stăpînire pe joc și termină învingători. (I. D.).

TINERI VOLEIBALIȘTI ÎN ÎNTÎLNIRI PESTE HOTARE

Azi va părăsi Capitala, lotul de volei (tineret) cu destinația Montpellier pentru a susține cîteva jocuri de verificare cu reprezentativa similară a Franței. Va face deplasarea următorul lot: V. Paraschivescu, V. Cătălin, Ion Cristian, R. Dumitrescu, D. Popescu, V. Bălaș, P. Duduciuc, P. Stancu, D. Drăgan, Gh. Seiceanu. Antrenori: L. Știlea și M. Dumitrescu. Conducător: N. Sotir. Lotul va fi însoțit și de arbitrul C. Florescu.

PREGĂTIREA A ÎNCEPUT LA... MAMAIA!

— Scrisoare de pe litoral —

Iarna care a bîntuit meleagurile țării noastre, destul de ferite de geruri și viscole în ultimii ani, a dat mult de furcă la întocmirea programelor de antrenament pentru sportivii și antrenorii lotului de caiac-canoe.

Apa, element indispensabil antrenamentelor specifice, se află încă în stare... solidă la Snagov. Dar lupta pentru a crea condiții de antrenament a început de multe zile. Sportivii grupei pe care o antrenăm nu au pregetat și și-au croit drum în gheață, chiar pe lacul Snagov, tăind un canal de circa 60 m lungime și lat de 4 m. Bucuria de a avea apă liberă în prova caiacelor noastre a fost însă de scurtă durată. Iarna declanșase un nou contraatac și canalul a dispărut, devenind iarăși o punte de gheață.

După alte asemenea încercări și multe consultări, soluția a fost găsită. Am plecat — plini de elan — către litoral, spre surprinderea generală și contra multor păreri sceptice. Drumul trebuie spus, a fost extrem de dificil. Trenurile nu plecau, din cauza vremii cu totul și cu totul nefavorabile. În fine, din cauza viscolului, acceleratul de Constanța ne-a depus pe litoral în 16 ore! Cu tot efortul depus, mașina cu bărci a abandonat drumul de cîteva ori, în fața valurilor de zăpadă de pe Bărăgan. Dar reînnoindu-ne eforturile și beneficiind de sprijinul organelor CJEFS și al întreprinderii hoteliere din Constanța, de duminică 23 martie — pentru prima oară în istoria caiacului și a canoei — componenți ai loturilor republicane și-au început antrenamentul pe lacurile constănțene. Marile oglinzi de apă ale litoralului s-au dovedit mult mai primitoare decît obișnuitul lac gazdă, Snagovul, iar sportivii pe care-i pregătim străbat cu sîrguință traseele alese cu grijă, pentru a-i feri de vîntul îndrăgit de veliști, dar nu și de această grupă de așa ai suplelor caiace și instabilelor canoe.

Serie după serie, Haralambie Ivanov, Nicolae Artimov, Ștefan Pocora, Mihai Ivanov, Simion Cuciuc, Andrei Conțolenco la caiac băieți sau Valentina Serghei, Demetra Anghelescu, Natalia Mangea, Aripina Efdochimov — care pleacă o dată cu grupa de canoiști, printre care se evidențiază Andrei Igorov, Ivan Suhov, Serghei Procop și alții — iau startul de la micul ponton improvizat (cu ajutorul atelierului mecanic din cadrul anexelor de la Mamaia), pentru a parcurge kilometri cît mai mulți, hrana de necontestat a marilor performanțe.

Tineretul se agită în jurul nostru, grupa de juniori stîrnește comentarii, iar cei mai buni dintre ei ca Ion Dragulschi, Pavel Erost, Ivan Nichitov sau, mai ales, caiacistele Florica Ghenu, Natalia Timofte, Paulina Maftei, Iuliana Haralască și Ana Sirotenco sînt urmăriți la antrenamente cu viu interes, cu multă nădejde.

În prezent aproape toate alelle și traseele Mamaei au fost parcurse și sînt în continuare bătute de componenții lotului, la crosurile de încălzire, iar pîlcurile de arbori de pe malul Siutghiolului sînt transformate ad-hoc în aparataj auxiliar pentru exercițiile fizice complimentare.

Astfel, deși sîntem încă în plină iarnă, am cîștigat lupta cu ea și sperăm că acest scurt stagiu pe apele litoralului să aducă componenților grupei cu care lucrăm (o meritată din plin datorită muncii lor dîrze și conștiincioase) alte rezultate de valoare și medalii la marile competiții ale sezonului. Tineretul entuziast care este prezent în număr din ce în ce mai mare la antrenamentele noastre, ca și sprijinul larg al constănțenilor ne fac să credem că exemplul caiaciștilor și canoiștilor fruntași, oaspeți de scurtă durată ai litoralului, vor determina înființarea de noi secții de specialitate chiar pe aceste meleaguri.

Încheiem scurta noastră epistolă, deoarece vremea bună ne dă ghes, iar valurile mici ne îndeamnă la lucru. Plecăm din nou pe apă. Avem drept obiectiv, în prima etapă de pregătire, parcurgerea a 300 km. Principalul este că litoralul sportiv ne poate fi de folos și iarna.

MARIA și NICOLAE NAVASART
antrenori ai lotului de caiac-canoe

În acest număr:

EVADAREA, de Marin Niculescu

SEMINȚELE NU AU FOST LUATE DE VÎNT... de Eustațiu Mărgărit

SCHIUL ÎN PLINĂ ACTUALITATE

Gheorghe Bădescu a onorat aniversarea clubului său, Dinamo Brașov, cu o frumoasă victorie în proba de 10 km rezervată seniorilor.

Foto: A. NEAGU

Clubul sportiv Dinamo Brașov a sărbătorit, zilele trecute, 20 de ani de la înființare. Cu această ocazie, a fost organizat, la Poiana Brașov, un frumos concurs de schi rezervat sportivilor fondiști. S-au disputat probe pentru juniori, seniori și veterani. Întrecerea „bătrînilor" a fost împărțită pe două categorii; pînă la 40 de ani și peste această vîrstă. Competiția, desfășurată în Poiana mică, s-a bucurat de un succes deplin, iar cîștigătorilor li s-au oferit frumoase premii. Iată rezultatele: junioare 3 km: 1. **Georgeta Bărăscu** (Șc. sp. Rișnov) 13:51; 2. **Lămiița Gheorghese** (Șc. sp. Rișnov) 13:53; 3. **Dorina Rusu** (Constructorul Cîmpulung Moldovenesc) 14:06; juniori 5 km: 1. **Gheorghe Girniță** (Dinamo Brașov) 17:27; 2. **Vasile Nan** (Dinamo Brașov) 18:02; 3. **Nicolae Dudu** (Dinamo Brașov) 18:21; senioare 5 km: 1. **Marcela Leampă** (Dinamo Brașov) 19:57; 2. **Adriana Barabaș** (Tractorul Brașov) 21:07; 3. **Lucia Barabaș** (Tractorul Brașov) 23:07; seniori 10 km; 1. **Gheorghe Bădescu** (Dinamo Brașov) 36:18; 2. **Gheorghe Cimpoia** (A.S.A. Brașov) 37:12; 3. **Moise Stoian** (A.S.A. Brașov) 37:55.

Cursele veteranilor au fost urmărite cu un deosebit interes, deoarece combatanții, deși aveau timplele ninse, nu au precupețit nici un efort pentru a demonstra că au fost, cîndva, în atenția spectatorilor și a presei sportive. De altfel întrecerea lor a fost deosebit de disputată, iar cîștigătorii au fost stabiliți de-abia pe ultima parte a traseului. Rezultate (categoria I, sub 40 de ani): 1. **Constantin Tiron** (antrenor federal), 2. **Ion Șupeală** (antrenor la Caraimanul Bușteni), 3. **Ion Cimpoia** (antrenor la ASA Brașov); categoria a II-a peste 40 de ani: 1. **Moise Crăciun** (antrenor la Steagul roșu Brașov), 2. **Constantin Enache** (antrenor la ASA Brașov), 3. **Ion Sumedrea** (antrenor la Tractorul Brașov).

Tr. ANDRONACHE

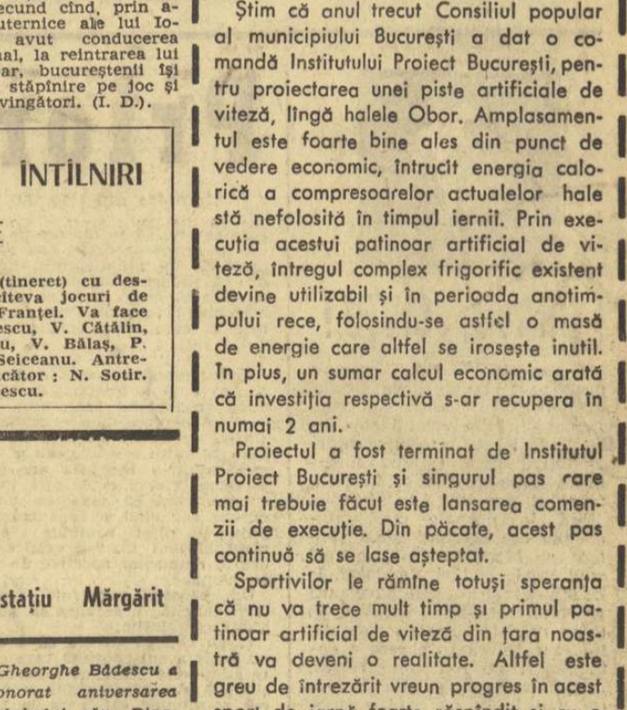

327.935 P

327a.vd

ÎN PLUTON...

EVADAREA

A început noul sezon competițional al rutierilor. Nu așa cum am fi dorit-o, dar... În Capitală au avut loc două minicompetiții, iar peste hotare cicliștii noștri au fost prezenți la startul a două întreceri de amploare : la „Flèche Algerienne" (alături de alergători din 10 țări, dintre care 7 europene) și la „Cupa Pleven" (împreună cu rutieri din R. P. Bulgaria, Uniunea Sovietică, R. D. Germană). Nu voi mai discuta despre performanțele lor, despre geneza unor greșeli mai vechi sau mai noi. Mă voi referi la un alt aspect, pe care l-am desprins din cele două întreceri desfășurate pe șoselele din împrejurimile Capitalei. Este vorba de orientarea tinerilor cicliști către o abordare ofensivă a curselor.

Înainte de a argumenta necesitatea ofensivei permanente a atacului dezlănțuit în cursele de fond, doresc să le arăt rutierilor că eu însumi am fost — ca sportiv — adeptul unei astfel de tactici, că de-a lungul întregii mele cariere de ciclist am beneficiat enorm de pe urma acestui mod de a gîndi. În anul 1949, la Budapesta, în cadrul Jocurilor Balcanice și ale Europei Centrale, în cursa de fond pe 180 km. am evadat de la km 30 și, susținîndu-mi acțiunea ofensivă cu toată energia de care eram capabil, cu toate resursele fizice și psihice, am reușit să încheiu competiția după 150 km de alergare solitară pe locul I cu un avans de 17 minute. Nu este singurul exemplu din activitatea mea. Aș putea să le mai vorbesc tinerilor cicliști și despre alte victorii obținute — în țară și peste hotare — datorită aplicării acestei atît de eficiente tactici : ofensiva. Cititorii au sesizat, desigur, că readucînd în discuție succesele pe care le-am dobîndit în ciclism, n-am vrut să scot în evidență palmaresul meu, ci doar să argumentez cu fapte, trăite, un anumit punct de vedere. Sînt, deci, pentru atac, pentru ofensivă. Firește, nu oricînd și nu în orice condiții. Privindu-i însă pe rutierii tineri cum așteaptă doar sprintul final pentru etalarea talentului și a pregătirii, cum se grupează în partea inferioară a plutonului în majoritatea timpului, cum nu acționează în momentele deosebit de favorabile, am impresia că noi, antrenorii, nu facem încă suficient pentru a le insufla acestor sportivi în devenire un spirit de permanentă combativitate, singurul care le poate ajuta să devină cicliști în adevăratul sens al cuvîntului, rutieri de mare performanță. Iată de ce m-am decis astăzi să le arăt care sînt beneficiile pe care le aduce EVADAREA, acțiune care încununează noțiunea de combativitate. Atuurile ei sînt :

1. Dă posibilitatea rulajului într-un tempo regulat, eliminînd obositoarele schimbări de ritm ale plutonului ;

2. Datorită acestui tempo stabil, ciclistul se poate alimenta la intervalele necesare ;

3. Evadarea aduce avantajul rulajului într-un „cerc restrîns", deci în compania unui număr redus de adversari ;

4. Se creează posibilitatea folosirii depline a plasei și, în consecință, a micșorării efortului ;

5. Numărul mic de cicliști aflați în evadare creează rutierului prilejul de a folosi mai eficient resursele la sprintul final, de a ocupa un loc mai bun și de a fi astfel răsplătit printr-o performanță de bună valoare pentru spiritul său combativ.

Aș mai putea adăuga că rareori am văzut în activitatea mea de ciclist busculade în grupurile de evadați, că acțiunea ofensivă te obișnuiește să depui eforturi continui, să-ți dezvolți, chiar în competiții, pregătirea, că — în sfîrșit — alergătorul care participă la multe acțiuni își estimează mai bine forțele, nu se lasă impresionat de adversari, își creează o personalitate bine definită. Acestea sînt motivele pentru care îi sfătuiesc pe toți cicliștii să alunge din arsenalul lor tactic curse de așteptare, să se debaraseze de încîlcitele interese ce se nasc artificial într-o cursă și să nu uite că sportul cu pedale este un sport individual, iar misiunea sa principală este aceea de a-și apropia victoria prin muncă, prin cît mai multă contribuție la dinamizarea întrecerii.

Ciclismul internațional consacră în fiecare an numai alergători combativi, numai sportivi cu un curaj deosebit, numai oameni care se dăruiesc fără rezerve acestui atît de frumos sport. Așadar, nu uitați : EVADAREA dă frumusețe întrecerii cicliste, ea consacră viitoriiași ai pedalei !

Marin NICULESCU

SPORTIVITATE ȘI FOTBAL

Am fost, întotdeauna, un „îndrăgostit" de Mateianu. Am cunoscut în el — de ani de zile, de cînd sînt „microbist" — una dintre cele mai mari speranțe ale fotbalului nostru. Am fost convins că numele său va străluci asemeni celui al lui Petschowschi. Toate calitățile lui — dar absolut toate — pretindeau, justificat, să vezi astfel lucrurile. Fără a vrea să-l mîhnesc, am impresia că, încă nici la ora actuală, virtualitățile sale nu s-au afirmat integral. Mi-l amintesc în epoca lui de puezență la *Universitatea*-Cluj vreme în care această formație studențească avea o „înaintare" demnă de o autentică *națională*. (Evident, cum se gîndea atunci în „administrația superioară" — citește Federația ! — de fotbal, nimănui nu i-ar fi trecut prin emisferele cerebrale o asemenea idee). Mai apoi — chiar și iubirile cele mai mari ostenesc ! — Mateianu a plecat la *Progresul* București. Și, deoarece destinul nu poate fi evitat, *Universitatea* Cluj și *Progresul* București s-au întîlnit, „acasă" la studenți, într-un meci în care, pentru prima dată, Mateianu își înfrunta foștii colegi de club. La ieșirea echipelor pe teren, nouăzeci la sută din spectatori l-au fluierat pe Mateianu. Pentru ei era un „trădător". Mateianu — care este unul dintre cei mai fini, mai cavaleri jucători de fotbal ce i-am cunoscut vreodată. Mateianu — pe care l-am văzut de zeci de ori lovit de adversari, bruscat, împiedicat neloial să-și arate măiestria tehnică,

Mateianu — care *niciodată* nu a răspuns cu aceeași monedă nedemnă. Nu voi uita nicicînd acele fluierături ignobile, rușinoase, ale unui public care, spre mîndria lui însuși, s-a schimbat : acum două duminici, la întîlnirea dintre *Universitatea* Cluj și *Politehnica* Iași — în cadrul competiției deschise pentru „Trofeul Petschowschi" — publicul clujean a primit nota 10. Dacă sper, dar cu luciditatea inutilității, că există vreo șansă pentru universitarii clujeni să cîștige campionatul — o, la cîte deșertăciuni nu ne face să cădem în capcană „dragostea" ! ? — am convingerea fermă că, stimîndu-se pe sine, publicul clujean va fi pe locul prim în competiția „Trofeul Petschowschi".

Mi-am amintit de întîmplarea cu Mateianu, recent, după cele aflate despre întîlnirea dintre *Petrolul* și *Farul*. Și mi-am dat seama că, la fel ca în multe alte direcții, de la vremea cînd datează povestea ce am narat-o în legătură cu Mateianu, mentalitatea care domnește în fotbalul nostru a dobîndit valențe noi. Badea, fost jucător ploieștean, evoluează acum la *Farul* Constanța. Nu știu dacă, la *întrarea* echipelor pe teren, el a fost sau nu fluierat de public. Ceea ce, însă, cunoaște acum toată lumea din felul cum s-a desfășurat jocul — rezultă clar din următoarele rînduri citite în numărul *Sportului* din marțea trecută : *„El a suportat un șir de „atenții" din partea foștilor colegi. Alexiu și N. Ionescu i-au servit cîteva „tălpi", iar Oprișan și Dridea au încercat să-l pună în situații neplăcute, spre deliciul (dacă putem spune astfel) galeriei..."* Deci, am dreptate : de la întîmplarea petrecută, la Cluj, odinioară, cu Mateianu — fotbalul nostru, cel puțin în parte, se arată a fi dobîndit noi virtuți.

S-a realizat, pe terenul ploieștean, o „bună comuniune" între unii jucători ai *Petrolului* și simpatizanții acestora. Cred că este cazul ca inimile să ne tresalte de bucurie ! Și, în efuziunile acestei stranii bucurii, se pun cîteva întrebări : a) de ce a primit arbitrul Aurel Bentu 4 (patru) stele pentru modul cum a condus jocul ? ; b) cum se traduce — în termeni mai pe popularul nostru înțeles — afirmația apărută în cadrul cronicii dedicată acestui meci, afirmație care pretinde că arbitrul a fost *„ajutat bine la linie de R. Buzdun și Al. Pîrvu (toți din București)?* ; *c)* de ce publicul ploieștean a fost creditat, în „Trofeul Petschowschi", cu nota 8 ? ; cum se simt — după disputarea acestui meci — „colegii" lui Alexiu, N. Ionescu, Oprișan și Dridea ? Cei patru citați am impresia că au uitat apropierea verii, cînd, poate, vor dori să-și petreacă o binemeritată odihnă la Mare.

Al. CĂPRARIU

P. S. La meciul *Progresul* București—*Vagonul* Arad publicul a primit nota 4, deoarece s-a aruncat cu bulgări de zăpadă în teren. Fiindcă zăpada este pe cale să treacă, propun ca următoarele întîlniri ale *Progresului* să aibă loc lîngă o carieră de piatră...

DIN COLȚUL RINGULUI

Semințele nu au fost luate de vînt...

O sală plină pînă la refuz, trepidînd ca un vulcan înainte de erupție ! Pe scenă, „careul magic" în care se succedau perechi de herculi minusculi angrenați în încleștări nemaipomenite. Sala Casei tineretului din strada Turturele adăpostea finala fazei municipale a campionatului republican de juniori mici. Nivelul tehnic ca și ardoarea micilor combatanți, departe de a fi minore, mă acaparaseră și pe mine, ca pe toți din jurul meu. Perechile T. Dinu (Voința)—M. Peia (Dinamo), V. Neagu (Olimpia)—V. Ion (C.S.S.), I. Adam (Progresul)—M. Boaru (Dinamo) sau D. Amzulescu (Progresul)—D. Stăncescu (Gr. Roșie) oferau adevărate recitaluri de box, gustate cu satisfacție de către toți spectatorii.

Deodată, în pauza dintre două meciuri, am auzit la microfon : „Marți 1 aprilie, în această sală, clubul Olimpia (neobositul club Olimpia) va organiza o gală amicală cu concursul secțiilor de box din Capitală" ! Am alergat într-un suflet la masa oficială. Să fie oare o glumă de 1 aprilie ? Acolo am dat peste fostul meu student, prof Mihai Bădescu, absolvent al I.E.F.S. cu specializare box care, ca metodist al Consiliului municipal pentru educație fizică și sport, îndrumă și activitatea comisiei de box din București. Cele aflate au întrecut așteptările. Îmi relata cu satisfacție că antrenorii cluburilor din Capitală au înțeles, în sfîrșit, că trebuie să se smulgă din amorțeală. Fiecare dintre ei își dădea seama de adevărurile subliniate în coloanele ziarelor, fiecare simțea lipsa reuniunilor amicale sau necesitatea alcătuirii calendarelor sportive locale în funcție de condițiile proprii și nu de cerințele unui calendar oficial și central. Dar lipsea inițiativa ! Și atunci comisia municipală a apelat la entuziasmul neobosit al veșnic tînărului Mielu Doculescu și al prodigiosului său club Olimpia. Rezultatul ? Această primă gală amicală care redeschide seria tradițională și eficientă a reuniunilor de cartier, atît de utile și gustate în trecutul nu prea îndepărtat.

Nădăjduim că inițiativa nu se va înăbuși în fașă, dată fiind experiența și dăruirea de sine a celui care a ținut făclia competițiilor și organizărilor pugilistice atît de mult timp nestinsă în Capitală și prin alte centre de box din țară. Mielu Doculescu a găsit deplină înțelegere și un sprijin activ la forurile competente ale clubului Olimpia, care, de altfel, a organizat și faza municipală a campionatului republican de seniori și juniori. De-a lungul celor 21 de reuniuni în care au boxat numai juniori (230 de sportivi), priceperea și entuziasmul celor de la Olimpia s-a alăturat elanului și efortului susținut al antrenorilor E. Füresz, M. Diaconescu, Gh. Iliuță, M. Balaș, Gh. Dumitru, T. Rădulescu, Șt. Iordache etc.

Ceea ce ne-a mai bucurat nespus a fost și forma organizatorică a campionatului Capitalei. Deși el s-a desfășurat de-a lungul a două luni, participanții au fost trași la sorți toți o dată. În acest fel antrenorii au cunoscut pe adversarii elevilor lor cu mult înainte de meci, putîndu-i pregăti „la concret".

Mi-a revenit în minte, zilele trecute, o propunere deosebit de interesantă care sugera reședințelor de a organiza reuniuni la ei acasă între foștii și actualii „produși" ai boxului din acest vechi centru pugilistic cu bogată tradiție. Sîntem convinși că și F. R. Box, care a promis că va studia temeinic problemele sesizate în coloanele ziarului „Sportul", va merge pe aceeași linie, a încurajării inițiativelor, în special, cînd ele privesc organizări locale.

Eustațiu MARGARIT

„Cupa Flacăra" — o reușită de participare

Cea de a doua cursă ciclistă a sezonului, **„Cupa Flacăra"**, disputată duminică pe varianta Buftea II — Ploiești (cu start la borna km 7), s-a desfășurat pe o vreme neprielnică (frig, reprize de fulguială, vînt). Cu toate acestea, 131 de rutieri au ținut să-și verifice gradul de pregătire. Din păcate, mediile orare înregistrate s-au situat, din nou, sub nivelul cerințelor. Întrecerea **seniorilor** a fost și cea mai populată : 40 de concurenți. La capătul celor 70 km ai traseului, sosirea s-a făcut... la fotografie, victoria revenind — ca și în competiția de debut a sezonului — brașoveanului Stefan Suciu. Clasament : **1. Șt. Suciu (Dezrobirea) 1h 53:30 ; -m.o. 37 km ; 2. A. Țicleanu (Olimpia Buc), 3. Gh. Moldoveanu (Steaua) — ambii în același timp cu învingătorul. La juniori mari** (40 km), primii trei clasați au fost departajați de cîte o secundă : **1. P. Dolofan (Steaua)** 1h 05:50—m.o. 36,455, 2. P. Cimpeanu (Olimpia) 1h 05:51, 3. I. Mușat (Dinamo) 1h 05:52. O disputată dîrză au furnizat-o cei 30 de **juniori mici** pe distanța de 20 km. Sosire în bloc : **1. Gh. Voiculescu (Steaua)** 34:55, 2. I. Gavrilă (Steaua), 3. V. Budea (Dezrobirea) — același timp cu Voiculescu. Sosire strînsă și la celelalte două categorii, cîștigate de **I. Rimă (Șc. sp. 2)** — 18 min. pe 8 km, în proba **semicurselor**, și **D. Nicolae (A. S. Confecția)** 19:25, pe aceeași distanță.

Melania Decuseară și Ion Ganea au confirmat supremația internă

Dumitru Popoaie, revelația concursului de primăvară

Concursul republican de primăvară a deschis seria întrecerilor anului 1969, avînd o participare numeroasă și o valoare tehnică bună. În cele două zile de concurs am asistat la o competiție viu disputată, la sărituri cu coeficient de dificultate ridicat, bine executate, arbitrii răsplătind corect strădania fiecărui participant cu note bune și foarte bune. Sub acest aspect se poate spune că întrecerea și-a atins scopul : verificarea stadiului de pregătire a sportivilor fruntași din cadrul secțiilor și a celor care ne vor reprezenta, la 5 și 6 aprilie, la Concursul internațional de la București.

Disputele, găzduite de bazinul Floreasca din Capitală, au scos în evidență neta superioritate a lui Ion Ganea și a Melaniei Decuseară care au executat sărituri cu coeficiente foarte ridicate (2 1/2 salt răsturnat — Ganea, 1 1/2 salt cu 1 1/2 șurub — Decuseară). Am remarcat, însă, că noua generație asaltează cu hotărîre primele locuri în clasament. În afara lui D. Popoaie, C. Nedelcu, Ildiko Csiki, și Mariana Voinea, s-au evidențiat și alți tineri săritori care s-au apropiat de consacrați prin sărituri executate corect (din punct de vedere tehnic) și cu eleganță. Progresul cel mai evident l-a realizat Popoaie, a cărui muncă perseverentă a început să-și arate roadele. În general, se poate aprecia că decalajul dintre primii clasați și următorii s-a micșorat, aceasta datorită îmbunătățirii execuțiilor tehnice atît la săriturile impuse, cît și la cele libere. În ceea ce privește arbitrajul, el a sprijinit prin notele acordate stabilirea reală a clasamentului. În cele două zile, s-a constatat că aprecierea șalturilor de către șapte arbitri determină un clasament mai obiectiv decît cea făcută cu cinci arbitri.

Și acum, clasamentele : **feminin, trambulina de 3 m :** 1. Melania Decuseară (Progresul București) 401,52 p ; 2. Ildiko Csiki (Crișul Oradea) 314,13 p ; 3. Mariana Voinea (Școlarul București) 278,25 p; 4. Irinel Popescu (Școlarul) 276,09 p ; 5. Doina Săvulescu (Școlarul) 272,52 p ; **trambulina de 1 m :** 1. Decuseară 374,97 p ; 2. Csiki 304,92 p ; 3. Voinea 267,63 p ; 4. Popescu 250,14 p ; 5. Fraia Mühlsteffen (Școala sportivă Sibiu) 249,96 p ; **combinată :** 1. Decuseară 776,49 p ; 2. Csiki 619,05 p ; 3. Voinea 545,88 p ; **masculin, trambulina de 3 m :** 1. I. Ganea (Independența Sibiu) 446,89 p ; 2. P. Decuseară (Progresul) 413,61 p ; 3. D. Popoaie (I.E.F.S.) 413,52 p ; 4. C. Nedelcu (Școlarul) 400,41 p ; 5. N. Spariosu (Steaua) 400,23 p ; 6. G. Baican (Progresul) 384,81 p ; **trambulina de 1 m :** 1. Ganea 409, 38 p ; 2. Popoaie 398,95 p ; 3 Nedelcu 380,70 p ; 4. Decuseară 373,29 p ; 5. Spariosu 355,50 p ; 6. Baican 354,12 p ; **combinată :** 1. Ganea 856,27 p ; 2. Popoaie 812,47 p ; 3. Decuseară 786,90 p.

prof. Emilia NEGULESCU
arbitru internațional

ÎN CAMPIONATUL DIVIZIONAR

O etapă cu multe victorii în deplasare

FEMININ

Laromet București — Rapid București 2268—2164 p d. Partidă cu rezultate modeste, care însă se datoresc, în bună măsură, unor condiții obiective — arena Laromet are pistele uzate. Larometul, care pornea favorită, a trecut prin emoții la începutul reuniunii, fiind de două ori condusă la cîteva bețe diferență. După confruntarea dintre perechea a IV-a, inițiativa a trecut definitiv de partea gazdelor întrucît Trandafir (L) a învins-o pe Amzulato (R) cu 388—327 p d. De menționat buna comportare a junioarelor Elena Vasile și Stela Andrei (Laromet), jucătoare aflate în pregătire pentru „europene", care au realizat cele mai ridicate cifre ale reuniunii — 405, respectiv, 398 p d. De la Rapid s-a evidențiat doar Florica Lăpușan cu 385 popice doborîte **(T. R.)**

Voința Tg. Mureș — Voința București 2489—2480 p d. Întîlnire de mare luptă în care gazdele au învins la o diferență minimă. Cea mai eficace jucătoare a fost bucureșteanca Crista Szöcs, notată cu 437 p d. S-au mai remarcat Margareta Szemanyi (432), junioara Ana Albert (430), Minodora Chețan (423) de la mureșence, respectiv, Constanța Marincea (432) și Cornelia Moldoveanu (428). **(I. Păuș-coresp. principal).**

Voința Cluj — C.S.M. Reșița 2339—2350 p d. O victorie neașteptată a reșițencelor, care au avut în Maria Stanca și în junioara Ildico Jijic cele mai bune jucătoare — 431 p d, respectiv, 407 p d. De la gazde, excelent s-a comportat Ileana Gyarfaș, notată cu 433 p d.

Petrolul Ploiești — Hidrotehnica București 2336—2472 p d. Înfrîngerea pe arena proprie a Petrolului, campioană pe 1968, se datorește, îndeosebi, slabei comportări a Elenei Nicolescu care a doborît numai 366 de popice. Brașovencele au evoluat foarte bine, fiecare jucătoare realizînd peste 400 p d. **(A. Vlăsceanu-coresp. principal)**

U. T. Arad — Gaz metan Mediaș 2236—2094 p d. Joc neinteresant. Cel mai bun punctaj a fost obținut de arădeanca Voichița Babuțiu (din lotul de junioare) — 415 p d. **(I. Ștefan-coresp.)**

MASCULIN

C.F.R. Timișoara — Constructorul București 4895—4944 p d. Popicarii bucureșteni au realizat acest rezultat surpriză prin ultimul lor schimb, C. Rudău, care l-a întrecut pe Szucs de o manieră categorică : 861—813 p d. **(P. Arean — coresp. principal).**

Gaz metan Mediaș — Petrolul Ploiești 5028—5055 p d. Oaspeții, cu aportul lui C. Vinătoru (890 p d), au reușit să cîștige în final meciul cu mediașenii. În rest, rezultate mediocre : A. Chirilă — 843, S. Kiss — 830, de la gazde și D. Dumitru — 840 de la ploieșteni. **(Z. Rișnoveanu—coresp.)**

Voința Tg. Mureș — Rapid București 5239—5143 p d. La jumătatea partidei conduceau rapidiștii, cu 13 popice doborîte în plus. Cei mai buni : Martina 909 (0 bile în gol), Soos 906, de la Voința, respectiv, Constantin 887 și Măntoiu 870 p d.

Olimpia Reșița — Gloria București 5413—5143 p d. Reșițenii, avînd în Rădulescu, Kridor și Micoroiu jucători cu rezultate de peste 900 popice doborîte au cîștigat fără emoții. De la Gloria foarte bine s-a comportat Gh. Dumitrescu — 910 p d. **(D. Plăvițu—coresp.)**

Voința Cluj — Flacăra Cîmpina 5124—5157 p d. Cîmpinenii, cu o formație mai omogenă, au cîștigat pe merit. P. Purje (Fl.) a totalizat cel mai bun punctaj al reuniunii, 941. De la gazde, bine s-a comportat A. Stef — 894 p d. **(A. Palade—coresp.)**

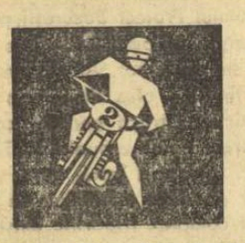

BRAVO, CHIȚU !

Cîștigînd și ultimul concurs, desfășurat duminică la Buzău, Ștefan Chițu (Steaua) a confirmat din plin valabilitatea selecționării sale în echipa reprezentativă care va lua startul peste două săptămîni la campionatul mondial (cl. 250 cmc). Dacă în primele două concursuri din actualul sezon (Văleni și Moreni), Chițu a mai avut unele ezitări, duminică, la Buzău, el și-a făcut adversarii șah-mat, conducînd plutonul, în toate cele trei manșe alergate, într-o manieră prin care a entuziasmat pe toți cei prezenți.

Alături de Chițu (de departe cel mai bun), au avut o comportare meritorie Aurel Ionescu (Steaua), Ervin Seiler (Metalul), Cristian Dovids (Metalul), Ion Sasz (St. roșu Brașov) și Adam Kriszbay (St. roșu Brașov), clasați pe locurile următoare.

Seiler, după insuccesul de la Moreni, s-a reabilitat, în parte, la ultimul concurs, dar el trebuie să mai muncească pentru a-și reocupa locul în ierarhia motocrosului nostru. Ovidiu Puiu a comis o inexactitate, s-a răsturnat în turul 10 al ultimei manșe, și a fost nevoit să abandoneze tocmai cînd era în luptă directă cu Seiler și Ionescu pentru locul secund în clasamentul general al competiției, loc pe care l-ar fi meritat din plin după evoluția sa pînă în momentul abandonului.

Cîteva cuvinte despre tinerii alergători. A. Ionescu se impune tot mai mult în atenția specialiștilor pentru „mersul" său curat. Își alege minuțios trasa optimă și își pregătește bine mașina de concurs. La fel, C. Goran și A. Kriszbay au făcut progrese de la un concurs la altul. Debutantul M. Banu este în plină afirmare dar, deficitar la capitolul rezistență, va trebui să insiste mai mult la antrenamente pentru a elimina această carență.

Cursa juniorilor a fost cîștigată de Teodor Bălănoiu (Steaua), urmat de colegii săi de club, Ion Marin și Ștefan Totoescu.

I. DUMITRESCU

Prioritate atletismului !

(Urmare din pag. 1)

bine sau nu să se lucreze pe probe, pe grupe de probe sau antrenorii să fie multilaterali. Considerînd că fiecare profesor trebuie să muncească acolo unde se pricepe mai bine : în proba sau în probele în care s-a specializat.

★

Continuitatea în activitatea de performanță a atleților care termină școala sau junioratul, este — după părerea mea — rezolvată. Un elev al Școlii sportive de atletism, al școlii sportive sau al unei secții dintr-o asociație are posibilitatea, atunci cînd intră în facultate, cînd își satisface stagiul militar sau cînd se încadrează în producție să-și continue la un nivel și mai înalt pregătirea în cadrul cluburilor sportive de performanță.

Din păcate, numărul acelora care solicită încadrarea în aceste secții este infim.

Și eu sînt de părere că a doua obligație a antrenorului care crește atleți este aceea de a se ocupa și după absolvirea școlii de viitorul sportivilor săi, pînă la încadrarea acestora în noua formă de activitate

★

Normarea valorică a muncii antrenorilor și profesorilor este o măsură salutară, inițiată de Ministerul Învățămîntului în scopul de a crea posibilitatea profesorilor să contribuie la creșterea măiestriei sportivilor

★

Revenind la problemele de bază ce trebuie rezolvate de urgență, se impune generalizarea practicării atletismului de la vîrsta cea mai fragedă și o acțiune permanentă, intensă, de insuflare a dragostei pentru acest sport în rîndurile școlarilor de toate vîrstele, concomitent cu asigurarea condițiilor minime de desfășurare a activității (predarea obligatorie a atletismului în cadrul orelor de educație fizică, înființarea în cadrul asociației sportive școlare a unei secții de atletism, amenajarea unei baze atletice simple pe lîngă școală și stabilirea unui program competițional — ușor de realizat : meciuri atletice interșcoli, divizie școlară, participarea la fazele pe școală și localitate a campionatelor școlare etc.).

Fiecare școală își poate procura, din fondul alocat pentru material didactic, un mic inventar : greutăți, discuri, sulițe, stîlpi pentru sărituri. Dacă există, în această privință, o orientare corectă a conducerilor școlilor de toate gradele — orientare concordată cu ordinele și dispozițiile Ministerului Învățămîntului, privitor la pregătirea fizică a tinerei generații — iar directorul de școală este pus în cunoștință de importanța generală a atletismului de profesorul de educație fizică, fiecare școală va ajunge să promoveze elemente talentate pentru sport în general și pentru atletism în special.

★

Recent, clubul sportiv Dinamo a analizat temeinic activitatea secției sale de atletism sub toate aspectele. Cu toate că deține 18 titluri individuale și titlul de campioană pe echipe la atletism, concluzia finală a fost că activitatea la această disciplină nu s-a desfășurat la un nivel corespunzător. Vinovați de această situație precară au fost, pe lîngă antrenori, atît birourile de secție cît și conducerea clubului care au tolerat desfășurarea unei activități insuficient organizată, desfășurată oarecum în neconcordanță cu obiectivele importante ce stau în fața activității atletice. Nici la noi investițiile materiale și energia umană consumată nu au dat un randament corespunzător.

De aceea, au fost luate unele măsuri organizatorice care să contribuie la redresarea activității, așa încît secția de atletism a C.S. Dinamo să poată deveni o secție fruntașă în atletismul european.

Astfel, în anul 1969, an care marchează începutul unui nou ciclu olimpic, ne-am propus să realizăm ca obiectiv principal : **asigurarea unei structuri organizatorice corespunzătoare, care să permită desfășurarea unei activități cu maximum de randament.** Pe această linie, pînă la sfîrșitul anului 1969, vor fi rezolvate favorabil : **baza materială ; încadrarea cu cadre tehnice de specialitate (7 antrenori cu normă întreagă și 4—5 cu ora) care să asigure desfășurarea muncii specializate ; program competițional adecvat ; îndrumare tehnică de specialitate, corespunzătoare cerințelor antrenamentului atletic modern ; o colaborare strînsă cu Federația română de atletism.**

★

Privitor la sistemul competițional al copiilor și juniorilor, consider că acestui capitol trebuie să i se asigure o atenție majoră, deoarece el este acela care condiționează întregul proces de pregătire. Dacă cerințele de concurs nu sînt în concordanță cu posibilitățile juniorilor în fiecare etapă de vîrstă, atunci va apare o dereglare care se va reflecta negativ în întreaga activitate de creștere a viitorilor atleți. Nu trebuie să facem, la vîrsta junioratului, un scop din performanță. Trebuie să creștem cu răbdare și tact pedagogic pe viitorii performeri, să nu le impunem obținerea cu „orice preț" a unor performanțe de care ar fi capabili numai cu riscul unor dereglări funcționale sau psihice.

Cooperativa „DESERVIREA" București

organizează MEDITAȚII

PENTRU CANDIDAȚII LA EXAMENUL DE ADMITERE

ÎN ÎNVĂȚĂMÎNTUL SUPERIOR ȘI TEHNIC

DE ARHITECTURĂ

Cooperativa garantează calitatea predărilor, meditațiile fiind susținute de profesori cu înaltă calificare profesională și îndelungată experiență și care folosesc un bogat material didactic.

Informații și înscrieri zilnic între orele 10—17 în str. Filitti nr. 10, telefon 13.54.69.

Vizionați la cinematograful „Republica" din Capitală

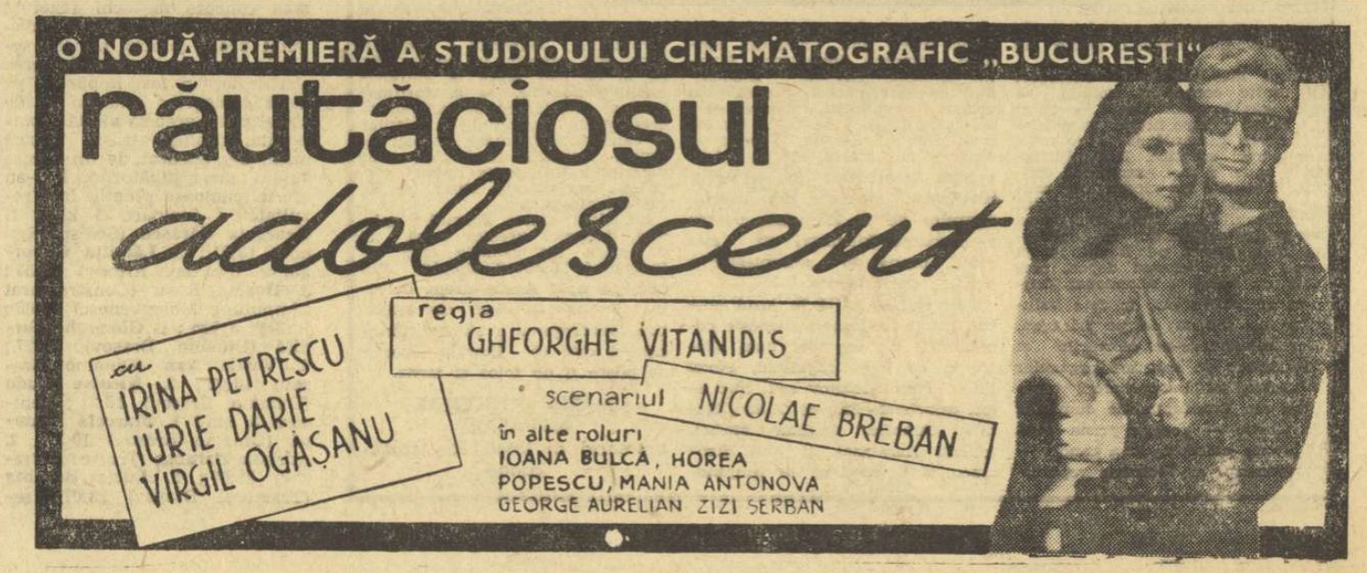

„Cupa Școlii sportive nr. 2" la tenis de masă a revenit organizatorilor

De curînd, sala Republicii a găzduit a doua ediție a concursului de tenis de masă dotat cu „Cupa Școlii sportive nr. 2". Au luat parte 83 de concurenți, numai elevi, reprezentînd Locomotiva (9), Spartac (13), Cutezătorii (8), Voința (9), Progresul Prefabricate (7), Progresul (3), Șc. sp. 2 (34). Întrecerile s-au disputat pe trei categorii de vîrstă, fete și băieți. Iată cîștigătorii: *categoria pînă la 10 ani, fete*: Lăcrămioara Negoiescu (Șc. sp. 2), *băieți*: Dan Nicolau (Șc. sp. 2), *cat. 11—12 ani, fete*: Mirela Mîtcă (Spartac), *băieți*: Alexandru Buzescu (Locomotiva); *cat. 13—14 ani, fete*: Gabriela Tulcea (Voința), *băieți*: *Gheorghe Dicu* (Șc. sp. 2).

Trofeul a revenit, prin adițiune de puncte, organizatorilor, Școala sportivă nr. 2 cu 113 p, urmată de Spartac 38 p, Locomotiva 36 p, Voința 22 p, Cutezătorii 18 p.

Primii patru clasați la fiecare categorie au fost distinși cu plachete și diplome. S-a mai acordat cîte un premiu și celor mai tineri sportivi: Stela Axinte (Șc. sp. 2) — 7 ani și Gabriel Andronache (Șc. sp. 2) — 8 ani.

Încep întîlnirile de baraj și cele din „Cupa României"

POIANA BRAȘOV, 31 (prin telefon, de la trimisul nostru). Nu s-ar putea spune că noul patinoar artificial construit în această pitorească stațiune duce lipsă de activitate. Cu toate că instalațiile anexe nu sînt încă puse la punct (cît trebuie să mai așteptăm pentru a fi rezolvată această problemă?), noua bază sportivă găzduiește în ultima perioadă de timp, aproape zilnic, jocuri de hochei în cadrul celor mai importante competiții interne.

Abia s-a terminat campionatul național și iată că azi începe a doua ediție a Cupei României.

Competiția se anunță frumoasă, mai ales prin faptul că **Dinamo București**, după ce a pierdut fără drept de apel titlul de campioană (din cele șase întîlniri ale campionatului Steaua a cîștigat cinci!), are prilejul de a-și lua revanșa și de a dovedi că, în ciuda insuccesului amintit, rămîne totuși o formație de frunte a hocheiului nostru. Firește că lucrurile nu vor fi chiar așa de simple. **Steaua**, așa cum ne-a declarat antrenorul Z. Czaka, dorește să realizeze „eventul" campionat-cupă, ceea ce i-ar conferi titlul de autentică echipă-fanion a hocheiului românesc. Deci, o dispută interesantă în perspectivă, cu atît mai mult cu cît în lupta acestor două formații se intercalează și un al treilea concurent, de loc de neglijat: **Avîntul Miercurea Ciuc.**

Cea de a doua competiție, ale cărei meciuri se vor juca cuplate cu cele din „Cupa României", este turneul de baraj pentru un loc în campionatul diviziei A. Un singur loc și două pretendente: **Petrol Gelogie București** (ultima clasată în campionatul diviziei A) și **Tîrnava Odorheiul Secuiesc** (cîștigătoarea campionatului diviziei B).

Iată programul acestor întreceri: MARȚI, **ora 9,30: Petrol Geologie București — Tîrnava Odorheiul Secuiesc** (primul meci de baraj); **ora 17: Steaua — Dinamo** („Cupa României"); MIERCURI, **ora 9,30: Tîrnava Odorheiul Secuiesc — Petrol Geologie București** (al doilea meci de baraj); **ora 17: Avîntul M. Ciuc — Steaua** („Cupa României"); JOI, **ora 17: Dinamo — Avîntul M. Ciuc** (Cupa României").

Tr. IOANIȚESCU

În turneul final al campionatului de juniori s-au înregistrat următoarele rezultate: Școala Sportivă Gheorghieni — Flacăra Suceava 12-3 (5-0, 5-2, 2-1) și Steaua — Avîntul Miercurea Ciuc 5-0 (1-0, 2-0, 2-0).

CAMPIONII NAȚIONALI LA COBORÎRE JUNIORI

Campionatele naționale de coborîre pentru juniori, desfășurate în Postăvar, pe Pîrtia Lupului, s-au încheiat cu următoarele rezultate: juniori I: 1. P. Ivănescu (Școala sportivă

Brașov) 44,4; 2. Al. Bogdan (Cl. sp. Sinaia) 44,5; 3. R. Cernat (Șc. sp. Brașov) 44,6; 4. V. Mihuț (Șc. sp. Petroșeni) 44,9; 5. S. Cojocaru (Șc. sp. Brașov) 45,0; 6—7. I. Tirea (Steagul roșu Brașov) și Gh. Văideanu (Șc. sp. Brașov) 46,5; **juniori II**: 1. M. Bălan (A.S.A. Brașov) 42,9; 2. J. Trochy (Dinamo Brașov) 43,9; 3. O. Ţuturea (Șc. sp. Brașov) 44,7; **junioare I**: 1. Daniela Munteanu (A.S.A. Brașov) 57,4; 2. Minodora Zerman (Șc. sp. Predeal) 1:14,8; 3. Dorina Munteanu (Șc. sp. Brașov) 1:37,2; **junioare II**: 1. Maria Roșculeț (Șc. sp. Predeal) 1:03,5; 2. Adriana Furnică (Șc. sp. Brașov) 1:15,6; 3. Crista Dobric (Șc. sp. Brașov) 2:36,8.

Primele opțiuni pentru „europenele" de juniori

(Urmare din pag. 1)

Într-o grupă imediat următoare a unor tineri cu certe calități, dar cu o vîrstă mai mică s-ar afla **Anca Mihăescu, Anca Georgescu, Gheorghe Lupu și Liliana Dan.** Ei au marcat un salt spectaculos în acest început de sezon competițional și se află pe o curbă ascendentă. Prezența lor însă în lotul pentru „europene" va fi condiționată de cîteva baremuri absolut obligatorii: cifre în jurul a 1:20,0 pentru cele două brasiste, rezultate de 1:06,0 și 2:25,0 pentru spatistul Lupu și o performanță de 1:05,0 pentru micuța craulistă Liliana Dan.

La această primă selecție am fi dorit (și ar fi fost normal ca ea să fie expusă mai pe larg) părerea antrenorului federal A. Urmuzescu. Nu de altceva, dar competiția de la Viena, la care cu siguranță vor evolua toate speranțele țărilor europene în vederea J.O. de la München, constituie și pentru tinerii înotători români obiectivul nr. 1 din acest an, iar o părerea autorizată a antrenorului federal ar fi fost binevenită acum, cu 4 luni înaintea acestor întreceri. Din păcate însă nu putem să v-o oferim. Prof. A. Urmuzescu a preferat în mod cu totul de neînțeles, să se deplaseze în aceste zile la Cluj pentru o serie de probleme organizatorice privind apropiatele campionate internaționale ale țării (și acest lucru nu era de domeniul funcției sale) și pentru a urmări acomodarea (căci nu poate fi vorba de altceva) cîtorva dintre înotătorii noștri fruntași cu bazinul de 50 m în care vor evolua peste cîteva zile. Faptul în sine ne scutește de orice alt comentariu...

În încheierea acestor rînduri sîntem nevoiți să readucem în discuție, pe care am dori-o cît mai largă chiar în coloanele ziarului nostru, fenomenul asupra căruia am mai atras atenția și în sezonul trecut, și care, de data aceasta, a fost cît se poate de vizibil: PERFORMANȚELE CELOR MAI BUNI COPII DEPĂȘESC DE REGULĂ REZULTATELE JUNIORILOR MICI!

Cazul de față prezintă două alternative: ori saltul grupelor de vîrstă este impresionant, și atunci nu am avea decît motive de satisfacție, ori tinerii aflați în primii ani de juniorat au început, din diverse motive, să bată pasul pe loc. O părere definitivă este deocamdată mai greu de formulat. Oricum însă problema sub toate aspectele ei, merită cea mai mare atenție.

Post-scriptum la etapa a XX-a

Încă o etapă, a XX-a, care a încheiat cea de-a doua treime a întrecerii, a intrat în arhiva federației de specialitate între coperțile dosarului nr. 1, campionatul diviziei A. Deși previzibile în bună măsură, rezultatele episodului scris duminică pe șapte stadioane ale țării mai întrețin comentariile.

Lucru firesc: iată pe **U.T.A.**, liderul autoritar al competiției, a pierdut primul joc de la 17 noiembrie; iată pe **Universitatea Craiova**, pînă duminică eternul secund, a părăsit din nou terenul învinsă la București; iată pe **Vagonul** risipindu-și, acasă, și ultimele speranțe la supraviețuire în prima divizie a țării; iată, în sfîrșit, pe **Rapid** rămînînd singura echipă neînvinsă în retur...

★

Cu 9 puncte (din 10 posibile) realizate pînă în prezent, **Rapidul este, într-adevăr, revelația acestui început de sezon.** Este drept, a și plecat cu viteza I din prima stație, Ploiești (ceea ce contează enorm), dar a și mers regulat în meciurile următoare, demonstrînd prin aceasta că startul puternic a fost atent pregătit în grelele luni ale iernii. Saltul valoric, efectuat de feroviari între cele două sezoane, se reflectă și în clasament: de la locul 14 (cu 13 puncte) la sfîrșitul turului, la poziția a 5-a (cu 22 p.), la numai 1 punct de ocupanta locului 2.

Și totuși, cea mai prețioasă victorie repurtată de giuleșteni după primele cinci etape ale turului este de o cu totul altă natură. Din cei trei mari „nervoși", Răducanu, Dan și

● RAPID — REVELAȚIA ÎNCEPUTULUI DE SEZON ● DE LA DIFICIL LA UȘOR ● MODIFICĂRI PE AXUL ECHIPEI NAȚIONALE

Năsturescu, antrenorii Marin Bărbulescu și Cristescu au reușit să facă în scurt timp trei oameni de lot. Ba mai mult, trei componenți ai „11"-lui cu care naționala noastră va aborda miercuri jocul de verificare la Istanbul...

★

Așadar, miercuri verificare cu Fenerbahce, peste două săptămîni meciul cu Grecia, în preliminariile campionatului mondial. Este, fără îndoială, o sarcină dificilă a selecționerilor și selecționabililor noștri, îngreuiată și de timpul potrivnic desfășurării meciurilor în bune condițiuni. Astfel stînd lucrurile, cineva propunea, nu de mult, ca lotul reprezentativ să-și desăvîrșească pregătirile peste hotare sub forma unor jocuri de verificare și de omogenizare.

Ar fi fost o soluție fericită? Nu credem. Mai ales că ea ar fi antrenat, desigur, și întreruperea campionatului diviziei A. Și apoi, ce alt criteriu mai bun de pregătire (și verificare, firește) a selecționabililor decît aceste meciuri cu miză, de luptă, disputate în cea mai importantă competiție a fotbalului nostru? (Chiar în condițiile unor terenuri mai puțin practicabile). Ne-a dovedit-o aceasta, cu prisosință, derbyul Dinamo București — Steaua (disputat săptămîna trecută) care a demonstrat mai bine ca orice altceva adevărata forță de joc ÎN MOMENTUL DE FAȚĂ a lui **Dumitrache, Dinu, Sătmăreanu, Hălmăgeanu, Dumitru Nicolae etc.**, etc.

Și trecînd de la dificil la ușor, de la incomod la comod, s-ar putea ca la Atena, în ziua de 16 aprilie, să le fie MAI BINE tricolorilor români.

Oricum, un prim indiciu în ceea ce privește potențialul echipei naționale ni-l va aduce partida de mîine, cu Fenerbahce.

★

După cum se poate citi în relatarea trimisului nostru la Istanbul, selecționerii Emerich Vogl și Angelo Niculescu au alcătuit în principiu formația care evoluează la Istanbul: RĂDUCANU (GORNEA) — SĂTMĂREANU, BOC, DAN (HĂLMĂGEANU), DELEANU — ANCA, DOMIDE, DINU — NĂSTURESCU, DUMITRACHE, LUCESCU.

În linii mari, un „schelet" (8 jucători din 11: Sătmăreanu, Boc, Deleanu, Anca, Dinu, Domide, Dumitrache, Lucescu) al echipei care a reușit egalul cu Anglia, pe Wembley.

Rețin atenția, totuși, cîteva modificări, de structură, dictate de indisponibilitatea lui Radu Nunweiller.

Și anume: Boc va face de astă-dată cuplu ca fundaș central cu Dan sau cu Hălmăgeanu; la mijlocul terenului, alături de Anca și Domide va evolua Dinu.

Se vor dovedi eficiente aceste modificări efectuate pe axul central al echipei? Iată o întrebare al cărei prim răspuns îl vom putea avea miercuri seara, la sfîrșitul jocului de verificare cu Fenerbahce.

G. NICOLAESCU

Miercuri, la Brăila

Lotul de tineret — Progresul Brăila

În vederea meciului cu reprezentativa de tineret a R.D. Germane, care va avea loc în ziua de 10 aprilie, la Ploiești, luni dimineața a fost convocat, la București, lotul similar al țării noastre, pentru o pregătire în comun. În program figurează ca miercuri, la Brăila, lotul de tineret să susțină un joc de verificare în compania echipei locale Progresul.

Antrenorul federal **Dincă Schileru** a convocat următorii jucători: RĂMUREANU, MOLDOVAN — portari, CREȚU, N. IONESCU, STOICESCU, VIGU, POPOVICI, CODREA — fundași, DINCUȚĂ, DUMITRU, ANGELESCU, SĂLCEANU — mijlocași, PANTEA, UIFĂLEANU, OPREA, LUPULESCU, MOȚ, PETRESCU — înaintași. Tătaru II, fiind accidentat, nu ia parte la pregătirea din această săptămînă.

DE LA F.R.F.

● Se aduce la cunoștință secțiilor de fotbal cu echipe în diviziile A, B și C, că ședințele comisiei de competiții și disciplină în care se vor analiza contestațiile introduse la jocuri, diferitele incidente și abaterile săvîrșite de jucători, vor avea loc în fiecare săptămînă, joi, începînd de la ora 17,30.

Sînt invitați din oficiu la ședințele comisiei delegații echipelor care au introdus contestații și cei ai echipelor care au fost contestate, precum și jucătorii eliminați din joc de către arbitri.

● Jocurile de divizia A, din 6 aprilie 1969, vor începe la ora 16,30.

● Jocul de divizia C, T.U.G. București-Autobuzul București, care nu s-a disputat sîmbătă 29 martie din cauza terenului impracticabil, a fost reprogramat pentru miercuri, 2 aprilie ora 16.

fotbal

ETAPA A XIX-a A DIVIZIEI C

SERIA I

Letea Bacău — Rarăul Cîmpulung 2—1 (1—0); Petrolul Moinești — Știința Bacău 0—0; Fulgerul Dorohoi — Nicolina Iași 2—1 (0—1); Minerul Gura Humorului — Foresta Fălticeni 0—1 (0—1); Foresta Ciurea — Victoria Roman 2—1 (0—0); Minobrad V. Dornei — Cimentul Bicaz 3—0 (1—0); Penicilina Iași — Textila Buhuși 2—1 (1—0); Textila Botoșani — Unirea Negrești 3—0 (Unirea Negrești fiind eliminată din campionat).

(Corespondenți: I. Ilie, Al. Stoianovici, I. Mandache, D. Bolohan, L. Negru, P. Spac, I. Leizeruc).

1. Știința Bc.	19	14	3	2	41—9	31
2. Foresta Fălticeni	19	12	5	2	35—12	29
3. Tex. Botoș.	19	10	4	5	38—21	24
4. Tex. Buhuși	19	10	3	6	39—22	23
5. Nicolina Iași	19	8	6	5	28—23	22
6. Vict. Roman	19	9	3	7	32—24	21
7. Minerul Gura Humorului	19	8	5	6	28—21	21
8. Minobrad V. Dornei	19	8	5	6	29—26	21
9. Petrolul Moinești	19	8	2	9	37—32	18
10. Pen. Iași	19	7	4	8	24—24	18
11. Rarăul Cîmpulung	19	6	4	9	24—31	16
12. Letea Bc.	19	6	4	9	17—32	16
13. Foresta Ciurea	19	7	1	11	23—32	15
14. Cim. Bicaz	19	5	4	10	18—33	14
15. Fulgerul Dorohoi	19	5	4	10	24—42	14
16. Unirea Negrești	19	0	1	18	9—62	1

ETAPA VIITOARE: Foresta Fălticeni — Cimentul Bicaz, Victoria Roman — Rarăul Cîmpulung, Știința Bacău — Nicolina Iași, Penicilina Iași — Petrolul Moinești, Fulgerul Dorohoi — Letea Bacău, Textila Buhuși — Minerul Gura Humorului, Textila Botoșani — Minobrad V. Dornei.

SERIA a II-a

Petrolul Berca — Metalul Buzău 1—1 (0—0); Șoimii Buzău — Metalul Brăila 2—1 (0—0); Petrolistul Boldești — Chimia Or. Gh. Gheorghiu-Dej 3—2 (0—2); Unirea Focșani — Rulmentul Bîrlad 2—1 (1—1); Gloria Tecuci — Chimia Mărășești 1—0 (0—0); S.U.T. Galați — Gloria C.F.R. Galați 0—1 (0—1); Delta Tulcea — Metalul Plopeni 2—0 (1—0); Ancora Galați — Flamura roșie Tecuci 3—1 (1—0);

(Corespondenți: M. Plopceanu, D. Marin, M. Dincă, A. Axente, C. Filiță, Gh. Arsenie, N. Gavrilă, și V. Ștefănescu).

1. Met. Plopeni	19	11	6	2	34—13	28
2. Unirea Foc.	19	11	5	3	35—16	27
3. Șoimii Buzău	19	9	3	7	30—23	21
4. Gloria CFR Galați	19	10	1	8	26—25	21
5. Petrolistul Boldești	19	9	3	7	25—26	21
6. Ancora Gl.	19	8	4	7	27—24	20
7. Delta Tulcea	19	7	5	7	19—13	19
8. Chimia Or. Gh. Gheorghiu-Dej	19	5	9	5	26—25	19
9. Met. Buzău	19	6	6	7	28—25	18
10. Petrolul Berca	19	7	4	8	30—31	18
11. Met. Brăila	19	5	6	8	23—27	16
12. SUT Galați	18	4	8	6	20—25	16
13. Rulmentul Bîrlad	18	5	5	8	15—18	15
14. Fl. r. Tecuci	19	6	3	10	23—35	15
15. Chimia Mărășești	19	6	2	11	26—36	14
16. Gloria Tecuci	17	5	2	10	14—39	12

În clasament a fost calculat și rezultatul meciului restanță Delta Tulcea — Gloria Tecuci 6—0.

ETAPA VIITOARE: Rulmentul Bîrlad — Chimia Or. Gh. Gheorghiu-Dej, Metalul Plopeni — Petrolul Berca, Metalul Buzău — SUT Galați, Gloria C.F.R. Galați — Gloria Tecuci, Fl. roșie Tecuci — Șoimii Buzău, Metalul Brăila — Unirea Focșani, Petrolistul Boldești — Ancora Galați, Delta Tulcea — Chimia Mărășești.

Portarul echipei Carpați Sinaia intervine prompt la un atac al echipei bucureștene Mașini unelte (Mașini unelte Buc. — Carpați Sinaia 0—1) Foto: AL. DAVID

SERIA a III-a

S. N. Oltenița — Aurora Urziceni 2—0 (0—0); I.T.C. Constanța — Petrolul Videle 2—0 (1—0); Olimpia Giurgiu — Cimentul Medgidia 2—0 (0—0); Celuloza Călărași — Marina Mangalia 2—2 (1—0); Unirea Mănăstirea — Ideal Cernavodă 2—0 (1—0); I.M.U. Medgidia — Electrica Constanța 2—1 (0—0); Flacăra roșie Buc. — Sirena Buc. 1—1 (0—1); T.U.G. Buc. — Autobuzul Buc. — amînat (din cauza terenului impracticabil, pentru 2.IV.).

(Corespondenți: M. Voicu, C. Popa, Tr. Barbălată, I. Achim, G. Tufcea, Al. Mavlea, A. Păpădie, D. Diaconescu).

1. I.M.U. Med.	19	13	6	0	40—8	32
2. T.U.G Buc.	18	10	5	3	33—8	25
3. S.N. Olten.	19	11	2	6	42—15	24
4. Cimentul Medgidia	19	8	6	5	31—25	22
5. Autob. Buc.	18	7	7	4	26—19	21
6. Fl. r. Buc.	19	7	7	5	24—23	21
7. Electrica Constanța	19	8	4	7	32—22	20
8. Marina Mangalia	19	5	8	6	24—25	18
9. Olimpia Giurgiu	19	6	5	8	31—30	17
10. Ideal Cernavodă	19	5	7	7	21—34	17
11. I.T.C. C-ța	19	4	8	7	13—23	16
12. Celuloza Călărași	19	6	4	9	18—39	16
13. Sirena Buc.	19	5	4	10	25—33	14
14. Unirea Mănăstirea	18	6	2	10	12—29	14
15. Petrolul Videle	19	5	4	10	20—37	14
16. Aurora Urziceni	18	2	5	11	16—38	9

Meciul Aurora Urziceni — Unirea Mănăstirea, în care ultima echipă nu s-a prezentat din motive obiective, a fost reprogramat pentru 23 aprilie.

ETAPA VIITOARE: Sirena Buc. — Olimpia Giurgiu, Electrica Constanța — Flacăra roșie București, Unirea Mănăstirea — Ș.N. Oltenița, Celuloza Călărași — Ideal Cernavodă, Cimentul Medgidia — I.T. Constanța, Autobuzul București — I.M.U. Medgidia, Aurora Urziceni — Petrolul Videle, Marina Mangalia — T.U.G. București.

SERIA a IV-a

Minerul Cîmpulung Muscel — C.I.L. Rm. Vîlcea 0—0; Prahova Ploiești — Metalul Tîrgoviște 1—2 (1—1); Progresul Balș — Comerțul Alexandria 1—2 (0—2); Tehnometal Buc. — Voința Buc. 2—2 (2—1); I.R.A. Cîmpina — Unirea Drăgășani 1—0 (1—0); Caraiman Bușteni — Muscelul Cîmpulung 5—1 (3—1); Progresul Corabia — Chimia Tr. Măgurele 1—1 (0—0); Mașini unelte Buc. — Carpați Sinaia 0—1 (0—0).

(Corespondenți: D. Rădulescu, C. Averchi, D. Paraschiv, Fl. Sandu, E. Stroe, V. Zbarcea, C. Filip și O. Andronic).

1. Met. Tirg.	19	12	6	1	51—19	30
2. Carpați Sin.	19	12	3	4	29—20	27
3. Comerțul Alexandria	19	10	4	5	33—21	24
4. Caraiman Bușteni	19	9	5	5	32—19	23
5. Prah. Pl.	19	10	2	7	33—21	22
6. Voința Buc.	19	9	3	7	49—24	21
7. Progresul Corabia	19	8	5	6	21—18	21
8. I.R.A. Cimp.	19	8	4	7	29—18	20
9. Chim. Tr. M.	19	8	4	7	25—29	20
10. Teh. Buc.	19	7	5	7	30—30	19
11. Mașini unelte Buc.	19	5	6	8	25—24	16
12. Muscelul Cîmpulung	19	5	4	10	14—38	14
13. C.I.L. Rm. Vîlcea	19	5	3	11	16—38	13
14. Progr. Balș	19	5	3	11	20—45	13
15. Unirea Drăgășani	19	4	3	12	12—37	11
16. Minerul Cîmpulung	19	2	6	11	14—32	10

ETAPA VIITOARE: Metalul Tîrgoviște — I.R.A. Cîmpina, Chimia Tr. Măgurele — Comerțul Alexandria, C.I.L. Rm. Vîlcea — Unirea Drăgășani, Prahova Ploiești — Progresul Balș, Carpați Sinaia — Minerul Cîmpulung, Progresul Corabia — Mașini unelte București, Muscelul Cîmpulung — Tehnometal București, Voința București, — Caraiman Bușteni.

SERIA a V-a

Minerul Lupeni — Autorapid Craiova 1—0 (0—0)
Minerul Motru — Steagul roșu Plenița 1—0 (0—0)
Dunărea Calafat — Voința Lugoj 2—1 (1—0)
Progresul Strehaia — Victoria Caransebeș 0—0
Minerul Anina — Șoimii Timișoara 3—1 (2—0)
U. M. Timișoara — Victoria Tg. Jiu 2—0 (1—0)
Minerul Bocșa — Metalul Topleț 8—0 (4—0)
Furnirul Deta — Energetica Tr. Severin 1—2 (0—2)

(Corespondenți: I. Cotescu, A. Jiroveanu, St. Zvignea, C. Bărboi, Gh. Crăciunel, R. Plăiașu, T. Isac).

1. Min. Anina	19	12	4	3	39—7	28
2. Min. Lupeni	19	10	4	5	26—13	24
3. Victoria Caransebeș	19	9	5	5	20—16	23
4. Voința Lugoj	19	9	3	7	21—21	21
5. Met. Topleț	19	10	1	8	34—42	21
6. UM Timiș.	19	7	5	7	38—24	19
7. Furnirul Deta	19	9	1	9	25—25	19
8. Progr. Strehaia	19	7	5	7	24—32	19
9. Min. Motru	19	7	4	8	24—26	18
10. Dunărea Calafat	19	8	2	9	28—35	18
11. Min. Bocșa	19	8	2	9	29—37	18
12. St. r. Plenița	19	7	2	10	25—28	16
13. Energetica Tr. Severin	19	7	2	10	25—29	16
14. Victoria Tg. Jiu	19	5	5	9	26—22	15
15. Șoimii Tim.	19	5	5	9	16—26	15
16. Autorapid Craiova	19	4	6	9	14—31	14

ETAPA VIITOARE: Minerul Bocșa — Victoria Tg. Jiu, Voința Lugoj — Minerul Lupeni, Dunărea Calafat — Progresul Strehaia, Metalul Topleț — Furnirul Deta, Steagul roșu Plenița — Minerul Anina, Victoria Caransebeș — Minerul Motru, Autorapid Craiova — Energetica Tr. Severin, Șoimii Timișoara — U.M. Timișoara.

SERIA a VI-a

Știința Petroșeni — A.S.A. Sibiu 3—0 (2—0)
Arieșul Cîmpia Turzii — Mureșul Luduș 1—1 (1—0)
Soda Ocna Mureș — Minerul Ghelar 5—0 (2—0)
Metalul Aiud — Metalul Copșa Mică 2—2 (2—2)
Victoria Călan — Mureșul Deva 1—0 (1—0)
Progresul Sibiu — Aurul Zlatna 2—2 (0—1)
Aurul Brad — Minerul Baia de Arieș 1—0 (0—0)
Tehnofrig Cluj — Arieșul Turda 1—0 (0—0)

(Corespondenți: T. Cornea, P. Ţonea, E. Tîrnăveanu, A. Crișan, A. Gunther, I. Ilie, M. Susan).

1. Șt. Petroșeni	19	9	7	3	29—13	25
2. Met. C. M.	19	8	8	3	34—21	24
3. Aurul Zlatna	19	10	4	5	[illegible]	24
4. Vict. Călan	19	10	2	7	35—27	22
5. Aurul Brad	19	9	3	7	24—28	21
6. ASA Sibiu	19	8	4	7	25—20	20
7. Arieșul C. T.	19	7	6	6	21—19	20
8. Mureșul Deva	19	8	4	7	20—21	20
9. Min. Ghelar	19	9	1	9	27—32	19
10. Soda Ocna Mureș	19	7	4	8	33—30	18
11. Met. Aiud	19	7	3	9	31—32	17
12. Tehnofrig Cluj	19	7	2	10	25—25	16
13. Arieșul Turda	19	6	4	9	26—26	16
14. Minerul Baia de Arieș	19	6	4	9	23—34	16
15. Progr. Sibiu	19	5	3	11	14—31	13
16. Mureș. Luduș	19	4	5	10	17—35	13

ETAPA VIITOARE: Mureșul Deva — Tehnofrig Cluj, Aurul Zlatna — Soda Ocna Mureș, Arieșul Turda — Știința Petroșeni, Metalul Aiud — Arieșul Cîmpia Turzii, Minerul Baia de Arieș — Victoria Călan, Aurul Brad — Metalul Copșa Mică, A.S.A. Sibiu — Mureșul Luduș, Minerul Ghelar — Progresul Sibiu.

SERIA a VII-a

Minerul Baia Sprie — Olimpia Satu Mare 1—2 (0—2)
Topitorul Baia Mare — Dinamo Oradea 1—0 (0—0)
Someșul Satu Mare — C.I.L. Gherla 1—0 (1—0)
Unirea Dej — Victoria Carei 0—1 (0—1)
Gloria Bistrița — Bradul Vișeu 2—0 (0—0)
Dacia Oradea — Unirea I.A.S. Oradea 0—0
Metalul Salonta — Constructorul Baia Mare 1—0 (1—0)
Bihoreana Marghita — C.I.L. Sighetul Marmației 1—0 (1—0)

(Corespondenți: Al. Domuța, V. Săsăranu, A. Verba, A. Kontrai, I. Toma, Al. Jilău, Gh. Cotrău și A. Pașcalău).

1. Olimpia Satu Mare	19	14	4	1	36—8	32
2. Vict. Carei	19	14	2	3	49—9	30
3. Unirea Dej	19	12	2	5	54—16	26
4. CIL Gherla	19	10	0	9	30—25	20
5. Topitorul Baia Mare	19	9	2	8	26—39	20
6. Unirea Or.	19	8	3	8	20—26	19
7. Gloria Bistrița	19	7	4	8	26—20	18
8. Someș. S. M.	19	8	2	9	31—31	18
9. Met. Salonta	19	8	2	9	20—24	18
10. CIL Sighet	19	6	5	8	13—29	17
11. Constr. B. M.	19	6	4	9	23—28	16
12. Dacia Or.	19	6	4	9	22—28	16
13. Bihor. Marghita	19	6	3	10	10—26	15
14. Din. Oradea	19	6	2	11	17—22	14
15. Bradul Vișeu	19	6	1	12	15—41	13
16. Min. Baia Sprie	19	5	2	12	22—42	12

ETAPA VIITOARE: Victoria Carei — Olimpia Satu Mare, Dacia Oradea — C.I.L. Gherla, Constructorul Baia Mare — Unirea Dej, Metalul Salonta — Dinamo Oradea, Unirea I.A.S. Oradea — Minerul Baia Sprie, Bihoreana Marghita — Topitorul Baia Mare, C.I.L. Sighetul Marmației — Bradul Vișeu, Someșul Satu Mare — Gloria Bistrița.

SERIA a VIII-a

Chimia Orașul Victoria — Voința Tîrnăveni 3—0 (0—0)
Chimica Tîrnăveni — Medicina Tg. Mureș 2—1 (2—0)
Vitrometan Mediaș — Lemnarul Odorheiul Secuiesc 2—1 (1—1)
C.F.R. Sighișoara — Colorom Codlea 3—0 (2—0)
Chimia Făgăraș — Torpedo Zărnești 2—0 (0—0)
Carpați Brașov — Minerul Bălan 1—1 (0—0). S-a jucat la Făgăraș.
Oltul Sf. Gheorghe — Tractorul Brașov 1—0 (0—0)
Unirea Cristuru Secuiesc — Avîntul Reghin 3—1 (2—1)

(Corespondenți: E. Aslan, I. Ducan, Z. Rișnoveanu, I. Turjan, T. Lancea, I. Traian Gh. Briotă și L. Ventzel.)

1. Chim. Făg.	19	15	1	3	[illegible]—13	31
2. Chim. Tîrn.	19	11	2	6	41—21	4
3. Oltul Sf. Gh.	19	9	6	4	31—20	24
4. Tract. Bv.	19	8	5	6	35—14	21
5. Lemnarul Odorhei	19	9	3	7	35—26	21
6. Avîntul Reghin	19	9	2	8	[illegible]—40	20
7. Torpedo Zărnești	19	7	5	7	25—25	19
8. Carpați Bv.	19	6	7	6	[illegible]—24	19
9. Unir. Cristur	19	7	4	8	30—23	18
10. Medicina Tg. Mureș	19	5	8	6	22—19	18
11. Color. Cod.	19	7	4	8	24—32	18
12. Vitro. Mediaș	19	7	3	9	19—30	17
13. Chimia Or. Victoria	19	6	5	8	19—38	17
14. C.F.R. Sighișoara	19	6	3	10	18—38	15
15. Voința Tîrnăveni	19	5	2	12	19—38	12
16. Min. Bălan	19	3	4	12	25—42	10

ETAPA VIITOARE: Avîntul Reghin — Minerul Bălan, Vitrometan Mediaș — Colorom Codlea, Tractorul Brașov — Carpați Brașov, Oltul Sf. Gheorghe — Medicina Tg. Mureș, Chimica Tîrnăveni — Voința Tîrnăveni, C.F.R. Sighișoara — Chimia Făgăraș, Chimia Or. Victoria — Unirea Cristuru Secuiesc, Torpedo Zărnești — Lemnarul Odorheiul Secuiesc.

LOTO — PRONOSPORT

Premiile concursului excepțional Pronoexpres din 23 martie 1969

Categoria I: 4 autoturisme DACIA 1100: 1. Mihail Ioan — Arad, 2. Cara Toader — Brăila, 3. Zincă Gheorghe — Vălenii de Munte, 4. Cîrpaci Petru — Caransebeș; **categoria a II-a**: 2 autoturisme MOSKVICI 408 cu 4 faruri și radio: 1. Simionescu Paul — București, 2. Rusu Ioan — Ploiești; **categoria a III-a**: 5 autoturisme SKODA 1000 M.B.: 1. Medve Emeric — com Voivoz, jud. Bihor, 2. Dăscăloiu Mărgărit — Brăila, 3. Grecu Gheorghe — București, 4. Călin Neculai — Focșani, 5. Iancu Gheorghe — București; **categoria a IV-a**: 2 autoturisme TRABANT 601: 1. Buchert Iosif — București, 2. Potinteu Constantin — com. Criscior jud. Hunedoara; **categoria a V-a**: 438 variante din care: 5 autoturisme și 50 excursii în Austria prin tragere la sorți și 383 variante a 1620 lei; **categoria a VI-a**: 10831 variante a 50 lei, plus 5 autoturisme prin tragere la sorți.

Cîștigătorii de autoturisme și excursii de la categoriile a V-a și a VI-a vor fi cunoscuți mîine (miercuri 2 aprilie a.c.) la ora 17,30. Tragerile la sorți vor avea loc la București în sala Clubului Finanțe Bănci din strada Doamnei nr. 2.

● Rezultatele complete ale concursului suplimentar Pronosport — hochei nr. 2: I: Cehoslovacia — Suedia 0—2 2; II: Canada — Suedia 1—5 2; III: Cehoslovacia — U.R.S.S. 2—0 1; IV: Finlanda — S.U.A. 4—3 1; V: Finlanda — Suedia 3—5 2; VI: Canada — Cehoslovacia 2—3 2; VII: Suedia — U.R.S.S. 2—3 2; VIII: S.U.A. — Canada 0—1 2; IX: Suedia — Canada 4—2 1; X: U.R.S.S. — Cehoslovacia 3—4 2; XI: S.U.A. — Finlanda 3—7 2; XII: Suedia — Cehoslovacia 1—0 1; XIII: Canada — U.R.S.S. 2—4 2. Fond de premii: 50396 lei.

Plata premiilor la concursul suplimentar Pronosport — hochei nr. 2 se va face astfel: **în București**, începînd de luni 7 aprilie 1969, prin casieriile proprii Loto-Pronosport; **în țară**, începînd aproximativ de joi 10 aprilie 1969, prin casieriile proprii Loto-Pronosport și prin mandate poștale.

● Trei zile au mai rămas la dispoziția participanților în care mai au posibilitatea să-și procure biletele pentru tragerea specială Loto a Primăverii din 4 aprilie la care se atribuie: autoturisme în număr NELIMITAT, autoturisme și excursii în Italia, Iugoslavia și Ungaria prin tragere la sorți și premii fixe în bani.

Cu numai 15 lei puteți participa la toate cele trei faze la care se extrag 34 de numere.

Procurați-vă din vreme biletele.

NOI PREMII MARI LA PRONOEXPRES

Premiile concursului Pronoexpres nr. 13 din 26 martie 1969.

EXTRAGEREA I: Categoria I: 1 variantă a 153.226 lei; categoria a II-a: 147,5 a 1.038 lei; categoria a III-a: 3223,5 a 47 lei.

EXTRAGEREA a II-a: A: 1 variantă a 124.156 lei; B: 272 a 456 lei; C: 4901 a 25 lei.

Premiul de categoria I a fost obținut de participantul BLANAR LASZLO din Vlahița, jud. Harghita, iar la categoria A premiul a fost obținut de VASILE VOICU din Craiova.

O COMPETIȚIE DEOSEBIT DE IMPORTANTĂ PENTRU RUGBYUL ROMÂNESC:

„CUPA NAȚIUNILOR — F.I.R.A." PENTRU JUNIORI, LA BARCELONA

Începînd de mîine, rugbyul românesc este angrenat într-o competiție deosebit de bogată în semnificații — **„Cupa Națiunilor — F.I.R.A."** pentru juniori. Cele 8 formații de tineri care-și vor disputa întîietatea pe stadioanele din **Barcelona — Cehoslovacia, Franța, Italia, Maroc, Portugalia, România** și **Spania** (cu 2 echipe, întrucît **Belgia** nu mai poate participa) — se vor strădui să demonstreze fierbintelui public spaniol, poate nu prea obișnuit cu tribulațiile ovalului, că acest sport are imense calități educative și constituie, în același timp, un spectacol agreabil.

Am amintit, în primele rînduri, despre semnificațiile **„Cupei Națiunilor — F.I.R.A."** pentru juniori. Este cunoscută importanța pe care o are, mai ales pentru rugbyul românesc, întrecerea continentală a seniorilor, care poartă aceeași titulatură. Iată că **Federația Internațională de Rugby Amator**, dornică să contribuie la extinderea și ameliorarea sportului cu balonul oval, a inițiat și a tradus în fapt o competiție rezervată viitoarelor stele, iar federația română de specialitate a înțeles să-i acorde atenția cuvenită, sprijinind pregătirea și participarea unei reprezentative care — sperăm — ne va aduce satisfacția prestării unui joc la nivelul pretins palmaresului seniorilor. Îndelunga operație de trial, pregătirile atent asigurate pe parcurs de antrenorii **Cornel Munteanu** și **Theodor Rădulescu** și evoluțiile publice ale celor 20 de jucători care vor pleca în **Spania** ne îndreptățesc optimismul.

În ce privește competiția, vă vom aminti că trofeul este challenge, iar cîștigătoarea unei ediții devine automat cap de serie pentru ediția următoare. În cadrul ședinței tehnice, care va avea loc marți după-amiază, la **Barcelona**, se va face tragerea la sorți a meciurilor, apoi se va trece la desemnarea arbitrilor fiecărei întîlniri. În partea generală a acestei ședințe tehnice, mai sînt prevăzute ca puncte de discuție studiul proiectului definitiv al sistemului de organizare și examinarea modificărilor de regulament ce trebuie aplicate.

Întrucît calificarea în etapele superioare ale competiției se face numai prin victorie (deși învinsele participă, în continuare, la lupta pentru locurile din partea inferioară a clasamentului), în cazul rezultatelor nedecise pe teren se vor folosi, în ordine, următoarele criterii de departajare : 1) numărul de încercări înscrise în meciul respectiv ; 2) cel mai mic număr de jucători eliminați de pe teren în meciul respectiv ; 3) cel mai mare număr de lovituri de pedeapsă transformate în meciul respectiv ; 4) media de vîrstă cea mai mică. Au drept de participare jucătorii născuți în anul 1950 sau mai tîrziu.

Iată numele și clubul de proveniență al celor 20 de sportivi români (fiecare țară are dreptul de a prezenta 15 jucători și 5 rezerve) : **linia I — Constantin Dumitrescu** (Grivița Roșie), **Lucian Ciobănescu** (Dinamo), **George Barba** (Grivița Roșie), **Mircea Munteanu** (Dinamo) ; **linia a II-a — Valentin Giba, Grigore Vasilescu** (ambii Cl. Sp. Școlar), **Alexandru Achim** (Școala sportivă nr. 2), **Paul Barbu** (Gloria), **Nicolae Cristian, Petre Popescu** (ambii Grivița Roșie) ; **mijlocași la grămadă — Vasile Țața** (Școala sportivă nr. 2), **Ștefan Ionescu** (Steaua) ; **mijlocaș la deschidere — Ion Simion** (Cl. Sp. Școlar) ; **centri — Viorel Damaschin** (Grivița Roșie), **Gheorghe Leșanu** (Cl. Sp. Școlar), **Ion Ilie** (Școala sportivă nr. 2) ; **aripi — Florian Iordănescu** (Școala sportivă nr. 2), **Ion Constantin** (Cl. Sp. Școlar), **Adrian Ilie** (Constructorul) ; **fundaș — Mihai Comănici** (Grivița Roșie). Antrenori — **Cornel Munteanu** (Clubul Sportiv Școlar) și **Theodor Rădulescu** (Grivița Roșie).

ILIE NĂSTASE A DEBUTAT LA SAN JUAN

SAN JUAN 31 (Agerpres). — Campionul de tenis al României, Ilie Năstase, a debutat cu o victorie în cadrul turneului internațional de la San Juan (Porto Rico). În meciul susținut în compania americanului Freddy Dejessus, Năstase a terminat învingător cu scorul de 7—5, 6—4.

În „Cupa Davis"

CAIRO 31 (Agerpres). — Întîlnirea de tenis contînd pentru preliminariile „Cupei Davis" (zona europeană), disputată la Cairo, între selecționatele Republicii Arabe Unite și Libanului, s-a încheiat cu scorul de 5—0 în favoarea gazdelor. Echipa R.A.U. va întîlni în primul tur al competiției reprezentativa României.

● La Djakarta, în cadrul aceleiași competiții (zona asiatică), echipa Filipinelor conduce cu 3—0 în meciul cu selecționata Indoneziei.

H. Schmidt (R.D.G.) învingător pe trambulina de la Oberwiesenthal

BERLIN 31 (Agerpres). — Concursul internațional de sărituri cu schiurile desfășurat pe trambulina de la Oberwiesenthal (R. D. Germană) a fost cîștigat de Heinz Schmidt (R. D. Germană), cu 238,4 p (sărituri de 79,5 și 80,00 m). Pe locurile următoare : 2. Kiehl ; 3. Schmidt (ambii R.D.G.) ; Galkin (U.R.S.S.) etc.

Manfred Wolf (R.D.G.), recordman mondial, accidentat la antrenamente, nu a mai participat la concurs.

În Orașul Gh. Gheorghiu-Dej

Întîlnire internațională de gimnastică

În sala de gimnastică din Orașul Gh. Gheorghiu-Dej s-a disputat întîlnirea internațională de gimnastică dintre echipele Flacăra din localitate și selecționata orașului Gottwaldov (Cehoslovacia), prilej de verificare a gradului de pregătire a tinerelor gimnaste române înaintea startului în sezonul competițional 1969, precum și de schimb de experiență cu sportivele oaspete. Sala arhiplină a urmărit cu mult interes exercițiile prezentate de cele două echipe, aplaudînd grația și siguranța în execuții. Pe echipe, victoria a revenit gazdelor, învingătoare pentru a doua oară într-un concurs internațional, în timp ce la individual compus prima s-a clasat o gimnastă din selecționata orașului Gottwaldov. Rezultate : **individual compus :** Sonia Brazova 37,05 p, Maria Stoica (Flacăra) 36,95 p, Georgeta Dosiceanu și Anca Grigoraș (ambele Flacăra) 36,60 p ; **pe aparate : sărituri :** Sonia Brazova și Doina Bălăceanu 9,40 p ; **paralele :** Anca Grigoraș și Maria Stoica 9,20 p ; **bîrnă :** Sonia Brazova 9,45 p ; **sol :** Sonia Brazova 9,45 p.

Organizatorii au asigurat o desfășurare exemplară acestui concurs internațional.

GH. GRUNZU, coresp.

Actualitatea internațională

„HOROSCOP" PENTRU GENOVA

Peste trei zile, la Genova, speranțele scrimei mondiale vor păși pe planșele campionatelor care consacră anual pe cei mai buni trăgători din lume sub 21 de ani. Cine vor fi aceștia ? Este foarte greu de întrezărit, mai ales că la vîrsta lor fluctuațiile în comportare sînt frecvente și foarte mari. Totuși, pentru că îndeosebi amatorilor de sport le place previziunile ne-am adresat unor specialiști din țară și de peste hotare cu rugămintea de a oferi cititorilor noștri cîteva puncte de reper în această competiție, concretizate în numele unor participanți care au, cel puțin teoretic, șanse să urce pe podiumul de onoare al fruntașilor.

Prof. RUXANDRA IONESCU, președintele colegiului de antrenori : *„Am o mare încredere în reprezentanții noștri. Mă aștept, de exemplu, ca Ursovici și Petruș să intre în finală la floretă. Ultimul, mai ales, dacă va chibzui mai bine asalturile decisive. La floretă-fete, Adriana Moroșan ne-a arătat, la Turneul speranțelor olimpice, o remarcabilă maturitate sportivă. Sper să adauge victoriei de la București o bună comportare și la Genova. În fine, la sabie, talentații Irimiciuc și Popescu ar trebui să figureze printre finaliști și chiar în partea superioară a clasamentului".*

VALERI JITNII, profesor de scrimă (U.R.S.S.) : *„În cazul scrimerilor încă neformați e greu să faci pronosticuri... Totuși, la floretă băieți prevăd că lupta pentru titlu se va da între scrimerii din R. D. Germană, Polonia și U.R.S.S. Mă gîndesc la Wuthenow, de exemplu. La floretă-fete, anticipez o luptă strînsă între Moroșan și trăgătoarele noastre Kozlenko și Konurkina. Spada va reuni cred, în finală pe Parzelski (Polonia), Rossar (U.R.S.S.), Koller (R.D.G.) și Salamon (Ungaria) iar la sabie își vor disputa primele locuri Abbay (Ungaria), Renski (U.R.S.S.), Pregowski (Polonia), românii Irimiciuc și Popescu".*

Specialiștii scrimei din țară și de peste hotare au cuvîntul în desemnarea favoriților Campionatelor mondiale de tineret

BERTOLON PAPP, fost campion olimpic de scrimă (Ungaria) : *„Adriana Moroșan mi se pare că are șanse serioase la titlu. Cu o condiție : tenacitate pînă la capăt. La floretă-băieți, cred că vom asista fie la victoria unui polonez fie a unui sportiv din R. D. Germană. Sabrerii sovietici vor fi protagoniștii probei respective căci au o tehnică excelentă. Li se va adăuga, cred Pregowski și probabil unul din sportivii noștri".*

C. STELIAN, fost campion național la spadă, antrenor la clubul Steaua : *„La spadă, cred, Rossar se va detașa net. Are stilul campionului mondial Nikancikov, este calm și posedă o bună tehnică".*

A. PELLEGRINI, antrenor : *La turneul speranțelor olimpice am urmărit mai atent întrecerile la floretă. Mi-a plăcut mult nivelul tehnic la care se află scrimerii noștri tineri și sper să aibă o comportare onorabilă în campionatele mondiale de tineret. În proba feminină, Adriana Moroșan va trebui să joace un rol de prim plan. În întrecerea băieților prevăd o dispută între Wuthenow și Jaroslawski pentru primul loc iar pentru următoarele sper să-i vedem angajați și pe reprezentanții noștri".*

TH. ZACZYK, antrenor (Polonia) : *„M-a impresionat foarte mult, la turneul speranțelor olimpice de la București, dîrzenia cu care a luptat Moroșan pentru victorie. Cu o asemenea calitate, adăugată tehnicii ei și unei uimitoare mobilități a mîinii, ea trebuie să urce și la Genova pe podium. La floretă băieți am avut o mare satisfacție. Autorul ei : Jaroslawski, un talent înnăscut pentru sportul cu lama, înzestrat și cu o mare voință de luptă. Desigur, el va avea adversari puternici la C.M. de tineret, pe sovietici, pe români și pe floretiștii din R.D. Germană care au progresat foarte mult".*

DUMITRU MUSTAȚĂ, antrenor la clubul Steaua : *„Mă voi referi, în special, la proba mea, sabia. Consider că dacă Irimiciuc nu va comite greșeli tactice, are șanse să se situeze pe primele locuri. Ar fi de dorit, de asemenea, să fie ceva mai calm deși, trebuie să recunosc, la sabie este ceva mai greu... Cît îl privește pe Dan Popescu, sper să figureze și el printre finaliști, poate chiar în primele patru locuri".*

Prof. N. PUFNEI, antrenor la clubul Polithnica-Iași : *„Am convingerea că mulți dintre trăgătorii care s-au impus la turneul speranțelor olimpice desfășurat la București se vor număra printre protagoniști și la campionatele mondiale de tineret. Referindu-mă la „elevii" mei Irimiciuc și Popescu, pot spune că îmi pun speranțe mari în ei. Este adevărat că Irimiciuc are un psihic foarte labil și trebuie dirijat cu multă grijă, dar el posedă calități care îl îndreptățesc să se situeze printre finaliști, și nu printre cei din urmă. Popescu a ajuns, de asemenea, la un bun nivel de pregătire și ca atare pretind și de la el o comportare cît mai bună. În proba respectivă, cei mai redutabili adversari vor fi, cred, sabrerii sovietici, maghiari, polonezi".*

S. BONIFACIU
T. STAMA

Harlamov înscrie spectaculos, cu tot plonjonul portarului Wayne Stephenson. Față din primul meci U.R.S.S. — Canada
Foto : PRESSEUS BILD A. B. Stockholm

MAI EXISTĂ ÎNAINTAȘI ȘI FUNDAȘI LA HOCHEI ?

MARGINALII LA UN CAMPIONAT MONDIAL FURTUNOS

Duminică seara, în mijlocul unui uriaș interes și al unei tensiuni competiționale aproape de neînchipuit, s-a încheiat — la Stockholm — cea de-a 35-a ediție a campionatului mondial de hochei pe gheață. Echipa Uniunii Sovietice triumfă pentru a 7-a oară consecutiv, parafînd astfel o supremație imposibil de contestat. Victoria elevilor eminentului antrenor ARKADI CERNIȘEV, deși incertă pînă la ultimul meci (și pusă de către unii pe seama jocului totdeauna capricios al întîmplării) este meritată. În încleștarea formidabilă de forțe de pe patinoarul „Johaneshov" a învins formația care a deținut un infim plus de valoare (fizică, tactică, tehnică) posibil să rămînă neobservat pentru ochiul spectatorului de rînd.

★

După cum s-a văzut, trei formații s-au desprins cu autoritate în lupta pentru laurii mondiali : U.R.S.S., SUEDIA și CEHOSLOVACIA. Echipele de peste Ocean (Canada și S.U.A.), altădată protagoniste ale întrecerii, au jucat un rol cu totul secundar. Purtătorii faimoasei frunze de arțar n-au fost nimic mai mult decît niște sparing-parteneri, doar rareori incomozi, iar hocheiștii americani, pierzînd în serie toate întîlnirile, vor căuta anul viitor reabilitarea în grupa B. Managerii echipelor Canadei și S.U.A. explică eșecul prin faptul că hocheiul profesionist, absorbind cu tentația banului tot ce este mai bun, îi lasă celui amator doar niște... firimituri.

Prin ce s-a impus jocul celor trei formații fruntașe, aflate la egalitate de puncte și departajate doar de aritmetica rece a golaverajului ?

ÎN PRIMUL RÎND printr-o tehnică desăvîrșită în mînuirea crosei și în conducerea pucului. APOI, printr-un joc desfășurat în mare forță și viteză. ÎN SFÎRȘIT, printr-o tactică inteligentă, elastică, bazată pe colaborarea desăvîrșită între compartimente, atît în atac cît și în apărare.

Iată elementul de bază care ne face să apreciem, după ce am urmărit palpitantul turneu din capitala Suediei, că **în hocheiul modern diferențele dintre posturi sînt pe punctul de a dispare, dacă nu cumva au și dispărut !**

Tehnica paselor atinge virtuozitatea. După cum ați văzut, pucul nu mai este trimis doar pe gheață, ci — de foarte multe ori — prin aer, el nu mai alunecă ci zboară, preluarea făcîndu-se, așadar, cu mîna, ceea ce pretinde jucătorilor o abilitate specială.

În jocurile cheie au învins de regulă echipele care au știut, în plus, să aplice „force-cheking-ul", în treimea adversă, indiferent dacă se afla în atac (în posesia pucului) sau în apărare (pucul era condus de adversari). **O asemenea tactică nu se poate realiza decît dacă TOȚI CEI CINCI JUCĂTORI de cîmp se află dincolo de linia albastră a treimii adverse**, iar fundașii acționează ca niște veritabili înaintași, bombardînd poarta necontenit, de la distanță, sau pătrunzînd chiar adînc, spre ea.

Jocul Suediei — Cehoslovacia, din ultima zi a campionatului, ne-a oferit un strălucit exemplu în materie prin golul victorios al partidei, înscris de R. Olsson, care a urmărit atent șutul fundașului Nills Johansson. Cîțiva fundași de mare clasă (Suchy, Paladiev, Machac, Arne Karlsson, Sjöberg) au prestat permanent un joc ofensiv, atacînd de aproape poarta adversă, după cum înaintași de talia lui Vikulov, Iakușev, Cerny, Nedomanski, Golonka, K. G. Nilsson, Palmquist, Uffe Sterner au salvat, în apărare, goluri gata făcute, plonjînd în fața pucului.

Au fost foarte frecvente cazurile cînd înaintașii au jucat — de la caz la caz — în postul de fundași, și invers. Echipa U.R.S.S., de pildă, îl introducea pe Firsov pe post de fundaș ori de cîte ori era în superioritate numerică spre a da mai multă incisivitate atacului.

Iată dar, că în ciuda așezării „teoretice" pe teren, astăzi avem de-a face în hochei doar cu CINCI JUCĂTORI DE CÎMP, care participă toți și la atac și la apărare !

Ing. Titinel TEODORESCU

Punct final în turneul de șah de la Belgrad

Ieri, la Belgrad, s-au disputat ultimele partide întrerupte din cadrul turneului internațional feminin de șah. După 77 de mutări, Elisabeta Polihroniade a trebuit să cedeze partida cu Liliak, rămînînd astfel pe locul patru. Iată clasamentul final : 1. **Aleksandria** (U.R.S.S.) 13 p ; 2. **K. Iovanovici** (Iugoslavia) 12½ p ; 3. **Malypetrova** (Cehoslovacia) 11½ p ; 4. **Polihroniade** (România) 11 p ; 5. **Liliak** (Iugoslavia) 10½ p ; 6. **Zatulovskaia** (U.R.S.S.) 10 p ; 7—8. **Konarkowska-Sokolov** (Iugoslavia) și **Bilek** (Ungaria) 8½ p ; 9—10. **Vreeken** (Olanda) și **Belamarici** (Iugoslavia) 8 p ; 11—13. **Markovici, R. Iovanovici** și **Jifkovici** (Iugoslavia) 7½ p ; 14. **Dobson** (Anglia) 7 p ; 15—16. **Mihalici** (Iugoslavia) și **Gresser** (S.U.A.) 6½ p ; 17—18. **Stoianovici** (Iugoslavia) și **Cardoso** (Brazilia) 4½ p.

Fotbal pe glob — Fotbal pe glob

Corespondență specială din Atena

DUPĂ MECIUL CU CIPRU ȘI ÎNAINTEA PARTIDEI CU ROMÂNIA

Campionatul Greciei, care se află în plină desfășurare, stînjenește în oarecare măsură pregătirile echipei naționale în vederea meciului pe care-l va susține împotriva României.

Jucătorii preselecționați se antrenează de două ori pe săptămînă sub conducerea lui Dan Gcorgiadis.

După meciul de la Tel-Aviv, cu selecționata Israel (3—3), echipa greacă nu a mai susținut decît un joc de antrenament, cu formația Ciprului, pe care a învins-o cu 1—0. În această partidă formația Greciei a utilizat mai multe rezerve, întrucît numeroși titulari erau indisponibili, ca urmare a activității din campionat — traumatisme, oboseală etc.

Forța echipei Greciei rezidă în patru jucători, care dețin actualmente o formă foarte bună : portarul Ikonomopoulos, mijlocașul Domazos și înaintașii Sideris și Papaioannou. Mai figurează în echipă Youtsos, care nu este în formă, dar, de obicei, joacă bine în meciurile internaționale.

Echipa greacă, urmărind victoria, va aplica o tactică ofensivă. Compoziția sa nu este încă cunoscută, dar, probabil, va fi următoarea (4—2—4) : **Ikonomopoulos — Kamaras, Zanteroglou, Balopoulos sau Siokos, Gaitantzis — Domazos, Haitas — Dedes sau Koudas, Sideris, Youtsos, Papaioannou.**

De menționat că în linia de atac în partida cu Cipru nu a figurat nici unul din formația de mai sus. În sfîrșit, punctul slab al echipei considerăm că îl constituie linia de fund.

Pînă la 16 aprilie (data întîlnirii cu reprezentativa României) echipa națională a Greciei va juca alte meciuri de antrenament contra unor formații de club grecești, pentru ca jucătorii să se adapteze mai bine stilului impus de dl. Georgiadis. Între timp, preselecționații se odihnesc în zilele din cursul săptămînii într-o stațiune de munte.

Elie SPORIDIS

CAMPIONATE... CAMPIONATE

BULGARIA : Întreceri pasionante

Etapa a 19-a s-a caracterizat prin dispute dîrze, Levski Spartak a terminat la egalitate 1—1 cu Beroe, după ce a fost condusă. În accentuata revenire de formă, Cerno More a surclasat pe Spartak Plevna cu 6—1. J.S.K. Slavia a suferit o nouă înfrîngere în deplasare, de data aceasta la Dobrudja cu 3—1. Celelalte întîlniri : Dunav — Trakia 2—0, Krakra — Cernomoreț 1—1. Marek — Akademik 1—1, Lokomotiv Plovdiv — Botev Vrața 2—1. T.S.K.A. a fost liberă și conform regulamentului primește două puncte și rezultatul din oficiu 3—0. Clasament : T.S.K.A. — 32 p, Levski Spartak 29 p, Lokomotiv — 26 p, Cerno More — 25 p etc.

● În semifinalele Cupei Bulgariei la Burgas Levski Spartak — Trakia 3—1 și la Plevna T.S.K.A — Lokomotiv Plovdiv 1—0. Finala va avea loc la 1 mai.

Toma HRISTOV

SPANIA : Real Madrid virtuală campioană

După 27 etape, Real Madrid are 43 de puncte și nu mai poate pierde titlul. Ea este urmată de Las Palmas (un meci mai puțin jucat) — 34 p, Barcelona — 34 p etc. În etapa a 27-a Real Madrid a cîștigat pe teren propriu cu 2—0 în fața echipei Saragossa. Alte rezultate : Deportivo Coruna — Pontevedra 2—0 ; Malaga — Elche 1—0 ; Sabadell — Real Sociedad 1—0 ; Cordoba — Barcelona 2—1 ; Espanol Barcelona — Granada 0—0

PORTUGALIA : Benfica a trecut în frunte

Etapa a 24-a : Varzim — Leixoes 2—2 ; Atletico — San Joanense 4—0 ; Setubal — Sporting 1—0 ; Guimaraes — Braga 5—0 ; Cuf — Belenenses 1—1 ; Benfica — Academica 2—0 ; F. C. Porto — Unio Tomar 2—2. În clasament conduce Benfica Lisabona (un meci mai puțin jucat) cu 34 de puncte, urmată de F. C. Porto — 34, Guimaraes — 33 p etc

ELVEȚIA : Liderul învins

În etapa a 18-a a campionatului, liderul clasamentului Lausanne a pierdut în deplasare cu scorul de 1—2 în fața formației Servette Geneva Alte rezultate : Young Boys — Winterthur 3—0 ; Lugano — Chaux de Fonds 2—2 ; Sion — Bienne 1—1 ; St. Gall — Basel 0—0 ; Grasshoppers Zürich — Bellinzona 0—0 ; Lucerna — F. C. Zürich 1—5. În clasament conduce Lausanne cu 25 de p, urmată de Lugano — 24 p, Young Boys — 23 p, F. C. Zürich, Basel — 21 p. etc.

UNGARIA : Vasas învinsă categoric

Etapa a 5-a a : Ferencvaros — Pecs 2—0 ; Ujpesti Dozsa — Honved 3—3 ; Tatabanya — Diosgyör 1—1 ; Rába — Vasas 3—0 ; Komio — Egytertes 0—0 ; Salgotarján — Eger 0—1 ; M.T.K. — Szombathelı 0—0 ; Csepel — Dunaujvaros 3—0. În clasament conduc Ujpesti Dozsa și Ferencvaros cu cîte 9 puncte, urmate de Raba, Vasas — 7 p etc

IUGOSLAVIA : Partizan și Dynamo Zagreb performerele etapei

Etapa a 21-a : Sarajevo — Vardar 0—0 ; Proletar — Rijeka 0—0 ; Steaua Roșie — Dynamo 1—3 ; Bor — Maribor 4—0 ; Radnicki — Celik 0—0 ; Hajduk — Zelesniciar 2—1 ; Olympia — Velez 2—3 ; Zagreb — Vojvodina 0—1 ; O.F.K. Beograd — Partizan 0—5. Pe primul loc în clasament se află echipa Dynamo cu 31 de puncte, urmată de Steaua Roșie, Vojvodina — 26 puncte, Partizan — 25 etc

● Învingînd de două ori echipa Suediei cu scorul de 2—1, reprezentativa de juniori a R. F. a Germaniei s-a calificat pentru turneul final U.E.F.A. programat la Leipzig între 17 și 27 mai.

Turnee internaționale de handbal la Tbilisi, Liubliana și Pontevedra

● La Tbilisi se desfășoară un turneu internațional masculin de handbal la care participă echipele R. D. Germane, Franței, R.S.S. Gruzine, URSS și U.R.S.S. (tineret). Rezultatele înregistrate în primele două zile : U.R.S.S.— R. D. Germană 25—20 (14—10) ; U.R.S.S. (tineret) — Franța 21—16 (12—8) ; Franța—R.S.S. Gruzină 19—18 (11—13) ; U.R.S.S.—U.R.S.S. (tineret) 29—25 (15—15).

● Turneul internațional masculin de la Liubliana s-a încheiat cu victoria selecționatei Cehoslovaciei, clasată pe primul loc cu 5 puncte. Au urmat-o în clasament reprezentativele Danemarcei — 3 p, Iugoslaviei — 2 p și R. F. a Germaniei — 2 p. În ultimul meci, echipa Cehoslovaciei a învins cu 19—18 (10—14) formația Iugoslaviei.

● Turneul internațional masculin (rezervat echipelor de tineret) de la Pontevedra (Spania) a fost cîștigat de selecționata Spaniei care, în meciul decisiv, a terminat la egalitate 15—15 (9—6) cu reprezentativa Franței. Echipa Spaniei s-a clasat pe primul loc datorită unui golaveraj superior celui realizat de echipa Franței.

Trei fotbaliști valoroși din echipa Greciei, de la stînga la dreapta : IKONOMOPOULOS, PAPAIOANNOU și DOMAZOS.

telex-radio-telefon

În finala de dublu a turneului internațional de tenis de la T.C. Parioli (Roma) : Merlo (Italia), Hutchins (Anglia) — Țiriac (România), Iovanovici (Iugoslavia) 4—6, 6—4, 7—5. Învinșii eliminaseră în semifinale pe englezii Stilwell — Woolridge cu 7—5, 4—6, 6—4.

■

Cu prilejul unei gale pugilistice care a avut loc la Malaga, boxerul spaniol Pedro Carrasco, campionul european la categoria ușoară, l-a învins prin K.O. în repriza a 6-a pe francezul Makloufi. Meciul fusese prevăzut pentru 8 reprize.

■

Cu prilejul concursului internațional de natație desfășurat în bazinul de 25 m de la Bloomington (Indiana) au fost înregistrate cîteva rezultate valoroase. În proba de 1650 yarzi sportivul vest-german Hans Fassnacht a fost cronometrat cu timpul de 15:54,2. Charles Hickcox (S.U.A.) a înregistrat în proba de 200 yarzi spate timpul de 1:53,6.

■

Proba de simplu bărbați din cadrul turneului internațional de tenis de la Nisa a revenit francezului Georges Goven, care în finală a dispus cu 6—3, 6—1 (abandon) de compatriotul său Daniel Contet. În finala probei de dublu masculin, perechea vest-germană Meiler—Fassbender a întrecut cu 6—3, 8—6, 7—5 cuplul francez Jauffret—Montrenaud.

Proba de 30 km fond a concursului de schi de la Kuusamo (Finlanda) a fost cîștigată de sportivul finlandez Kalevi Oikaralnen, cronometrat cu timpul de 1 h 49:31,0. În proba feminină de 5 km, primul loc a revenit schioarei finlandeze Helena Kivioja cu 18:50,0

■

Înaintea desfășurării competiției automobilistice pentru trofeul „Sylverstone" a avut loc o probă rezervată mașinilor de sport. Victoria a revenit lui Dennis Hulme (Noua Zeelandă) care a acoperit cele 20 de ture (96 km) în 34:15,0 (medie orară 164 km).

Tiparul I. P. „Informația", str. Brezoianu nr. 23—25, București

40368

PROLETARI DIN TOATE ȚĂRILE, UNIȚI-VĂ!

Redacția și administrația: str. Vasile Conta nr. 16, tel. 11.10.05, interurban 72 și 286. Telex sportrom buc. 180.

sportul

4 pagini 30 bani

Anul XXV — Nr. 502 (5936) ZIAR AL CONSILIULUI NAȚIONAL PENTRU EDUCAȚIE FIZICĂ ȘI SPORT Miercuri 2 aprilie 1969

Trimisul nostru special, CRISTIAN MANTU, ne transmite din Istanbul:

ASTĂ-SEARĂ, PE STADIONUL „MITHAT PAȘA":

FENERBAHCE — SELECȚIONATA DIVIZIONARĂ A

■ Nelu Nunweiller, accidentat, nu va juca împotriva echipei noastre ■ Dan Gheorghiadis, antrenorul echipei Greciei, va urmări meciul ■ Primăvara n-a poposit nici pe malurile Bosforului

ISTANBUL, 1 (prin telefon) — De la sosirea echipei române, hotelul „Opera", unde sîntem cazați, a devenit centrul atenției iubitorilor de fotbal din Istanbul. Conducerea clubului Fenerbahce și Nelu Nunweiller, gazdele noastre, sînt de luni seara în permanență preocupate de musafirii lor. Un singur lucru nu ne prea place: vremea este la fel de rece ca la București, primăvara fiind în întîrziere și pe malurile Bosforului. Duminică a plouat mult și terenul de joc al stadionului „Mithat Pașa" a suferit un adevărat supliciu. Luni și marți a fost însă senin, a apărut și soarele, terenul s-a mai zvîntat, astfel că, dacă timpul nu se va mai schimba, miercuri seară se va putea juca în condițiuni acceptabile.

O veste neplăcută pentru admiratorii lui Nelu Nunweiller de acasă: el a suferit duminică, în meciul cu P.T.T., un accident stupid. Iavuz, portarul lui Fenerbahce, a căzut peste el și i-a fracturat două degete de la mîna dreaptă. Nelu are toată palma în ghips și, deci, nu va juca împotriva echipei noastre. „Oricum — ne-a spus el — aveam de gînd să intru pe teren doar cîteva minute și în nici un caz să fiu adversarul lui Lucescu, Dumitrache sau Domide...". Cu tot necazul pe care i l-a pricinuit accidentul, Nunweiller este, deci, mulțumit că nu va trebui să joace împotriva foștilor lui colegi.

(Continuare în pag. a 3-a)

ARBITRII MECIULUI DE FOTBAL GRECIA — ROMÂNIA

Federația italiană de fotbal a anunțat aseară numele arbitrilor care vor conduce partida Grecia — România, la 16 aprilie, la Atena, în cadrul preliminariilor campionatului mondial. Brigada va fi formată din Antonio Sbardella la centru, Luciano Giunti și Alberto Picasso la tușe.

STEAUA A ÎNVINS (4-0) PE DINAMO LA HOCHEI

POIANA BRAȘOV, 1 (prin telefon). — Prima întîlnire din cadrul barajului pentru calificarea în divizia A, care a opus echipele Petrol Geologie București și Tîrnava Odorheiul Secuiesc s-a încheiat cu un rezultat de egalitate: 3—3 (1—1, 2—1, 0—1), urmînd ca întîlnirea de miercuri, a doua, să fie decisivă.

După-amiază s-a desfășurat prima partidă din cadrul „Cupei României" între echipele Steaua și Dinamo. Încă din primul minut am asistat la un lung duel între înaintașii steliști și apărătorii dinamoviști, la mai multe acțiuni ofensive frumos concepute care aduc echipei Steaua avantaj prin golurile marcate de P. Sgincă (min. 12) și Iordan (min. 13). Campionii au dezvăluit în continuare o serie de subtilități tehnice și tactice Constantinescu (min. 28) și din nou Iordan (min. 43) înscriind alte două goluri. Scor final: 4—0 (2—0, 1—0, 1—0) pentru Steaua. Miercuri are loc partida dintre Avîntul Miercurea Ciuc și Steaua.

Tr. IOANIȚESCU

STEAUA — CAMPIOANA LA JUNIORI

Într-un meci decisiv al campionatului de juniori: Steaua — Dinamo 5—1 (1—1, 1—0, 3—0). Steaua a ocupat primul loc datorită unui golaveraj mai bun. În deschidere: Avîntul M. Ciuc — Șc. Sp. Gheorghieni 7—3 (1—0, 4—0, 2—3).

Simpozion la I.E.F.S.: Probleme ale educației fizice și sportului școlar

Institutul de Educație Fizică și Sport organizează joi 3 aprilie, începînd de la ora 10, un simpozion cu tema „Probleme ale educației fizice și sportului școlar". Comunicările vor fi prezentate de cadre didactice aparținînd diferitelor catedre ale institutului.

Simpozionul va avea loc la sediul I.E.F.S. din str. Maior Ene nr. 12, și la el sînt invitați profesori de specialitate și antrenori care lucrează cu copii și juniori.

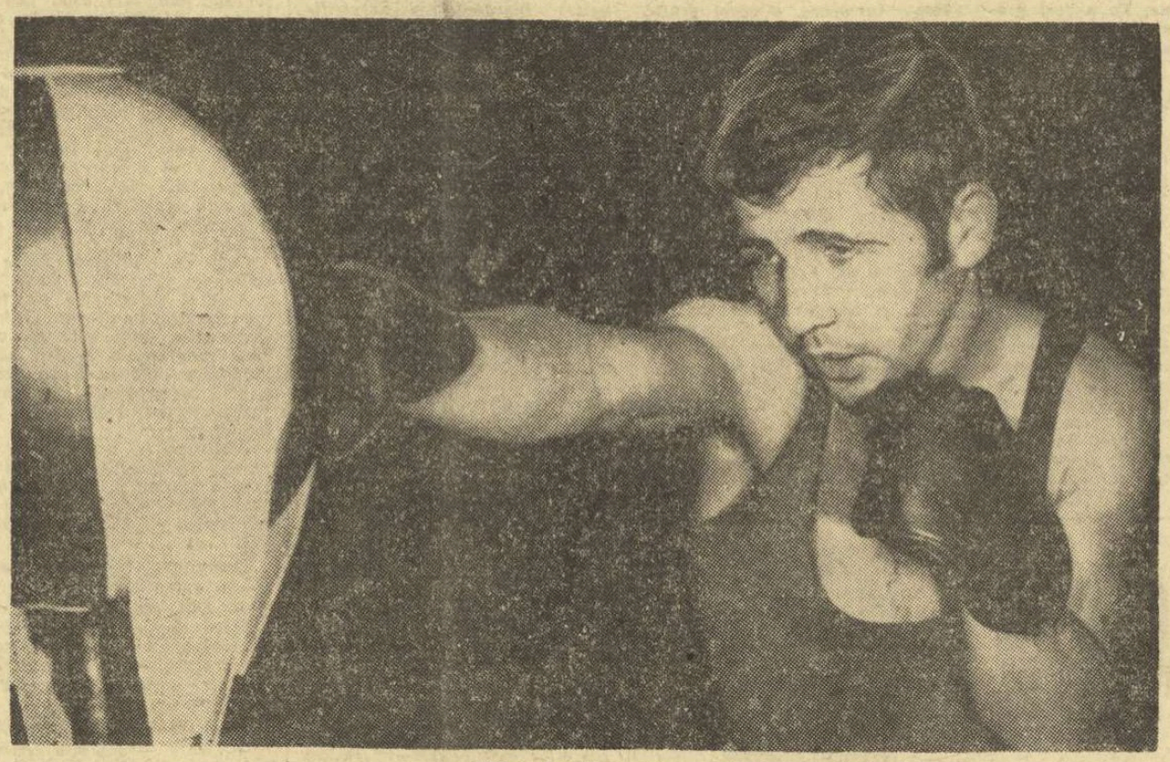

Mihai Aurel se antrenează de zor, cu gîndul la centura de campion
Foto: A. NEAGU

SÎMBĂTĂ SEARA, LA FLOREASCA

START ÎN FINALELE CAMPIONATELOR NAȚIONALE DE BOX

Intrăm deci în săptămîna boxului, în care cei mai valoroși pugiliști din țară — campionii de zonă și componenții lotului reprezentativ — vor lupta cu înverșunare pentru cîștigarea centurii tricolore. Din păcate, vremea încă nefavorabilă nu permite ca disputele pentru cucerirea celor 11 centuri de campioni republicani să se desfășoare în aer liber. De aceea, careul magic va fi instalat în sala Floreasca, unde sîmbătă, de la ora 18,30, se vor lansa în marea aventură 87 de pugiliști de pe aproape toate meleagurile țării. Cîte 8 la fiecare categorie de greutate, cu excepția celei maxime, unde vor lupta 7 sportivi.

Tabelul participanților la finalele din 1969 ne oferă posibilitatea să constatăm că nici un campion de anul trecut nu va absenta din sala Floreasca. Ganea, Ciucă, Gîju, Simion, Cuțov, Antoniu Vasile, Silberman, Covaci, Chivăr, Monea și Alexe vor face tot ce depinde de ei pentru a-și păstra centurile. Mai cu seamă că pentru mulți dintre acești sportivi se pune problema rămînerii, mai departe, în lotul care se pregătește pentru campionatele continentale. Întrevedem o luptă acerbă pentru victorie, deoarece la fiecare categorie de greutate sînt numeroși pretendenți la titlu, unii dintre ei foști campioni naționali, cum sînt Buzuliuc, Dinu, Crudu, Stanef, Olteanu, Mariuțan.

Așadar, sîmbătă vor urca treptele ringului primele 12 perechi. Următoarele reuniuni: 6 aprilie (12 meciuri), 7 aprilie (10), 8 aprilie (10), 9 aprilie (11 — semifinale), 10 aprilie (11 — semifinale) și, după o zi de pauză, la 12 aprilie, finalele la cele 11 categorii de greutate. Sîmbătă, între orele 8 și 10, toți cei 87 de boxeri vor participa la cîntarul oficial și vizita medicală, la centrul „23 August", după care va avea loc, în prezența antrenorilor, cel mai important act înaintea finalelor: tragerea la sorți.

Sarcina conducerii dificilelor partide a fost încredințată unui corp numeros de arbitri-judecători. Forul nostru de specialitate a decis să invite și trei oficiali cu prestigiu de peste hotare: Eduard Laukedrey (Polonia), care a și confirmat sosirea la București, Joachim Wolf (R. D. Germană) și Istvan Kelemen (Ungaria). Alături de aceștia vor arbitra: M. Zamfirescu, P. Epureanu, C. Chiriac, D. Dimulescu, M. Stănescu, E. Lazăr, C. Paraschivescu, V. Șchiopu, M. Voiculescu, A. Rișat, I. Boamfă, R. Zănescu, P. Mihelfi, V. Popescu, L. Krauser, O. Orban, I. Dulău, A. Mihăilescu, N. Babețin, G. Danciu, F. Pirolu, Gh. Mihai, I. Niță, A. Dumitrescu, V. Vasiliu, P. Dumitrescu.

R. C.

ÎN AȘTEPTAREA PRIMULUI GONG...

Sîmbătă, în prima zi a turneului final al campionatelor naționale de box, se vor disputa 12 meciuri: 4 la categoria *semimuscă* (vor urca în ring Vasile Ivan, C. Stănescu, V. Drăgan, Gh. Cristea, M. Lumezeanu, P. Ganea, F. Momoiu, A. Mihai), 4 la *cocoș* (N. Gîju, G. Pometcu, V. Ivanovici, O. Anderco, A. Dumitrescu, P. Ocică, Gh. Moraru, P. Nedelcea) și 4 la *semiușoară* (C. Cuțov, N. Păpălău, M. Goanță, A. Simion, C. Negoescu, I. Costin, S. Costandache, P. Dobrescu).

Confirmări valorice, dar și multe învățăminte la Mar del Plata

Spre satisfacția tuturor amatorilor de sport din țara noastră, participarea echipei României la campionatele mondiale de lupte greco-romane și libere de la Mar del Plata s-a încheiat, după cum se știe, cu un bilanț excelent: DOUĂ TITLURI, O MEDALIE DE ARGINT ȘI UNA DE BRONZ. Succesul, cel mai valoros din istoria de pînă acum a acestui sport, prilejuiește fireste, motive de bucurie, dar, în același timp, și de meditație.

Este acum, poate mai nimerit ca oricînd, momentul să ne amintim că, de fapt, victoriile din Argentina au fost clădite mult înainte, în acei ani în care sportul luptelor și-a făurit, prin talentul multor tineri și prin munca pricepută a antrenorilor, o frumoasă și durabilă tradiție a performanțelor prestigioase. Și, de asemenea, să spunem că menținerea, și cu atît mai mult salturile calitative, pozițiile fruntașe pe plan european și mondial au fost posibile pentru că sportului luptelor i s-au asigurat de la an la an condiții tot mai bune de dezvoltare și progres (au fost construite 18 săli, toate secțiile participante în campionatul național au primit materialele necesare unui proces de pregătire modern — saltele, manechine ș.a.).

C. Turturea

Toate acestea (enumerarea fiind, desigur, incompletă) nu scad cu nimic meritele luptătorilor care ne-au reprezentat țara la recentele campionate mondiale din Argentina. Dimpotrivă, se poate aprecia că ei au știut să răspundă acestor condiții, onorînd misiunea încredințată de a reprezenta tradiția și școala unui sport care își are bine stabilit locul în ierarhia internațională.

Dar, așa cum spuneam, la Mar del Plata am avut deopotrivă prilejuri de bucurie ca și de învățăminte.

Primul lucru pe care urma să-l verificăm a fost modul în care biroul federal, colegiul de antrenori au conceput pregătirea în vederea participării la campionatele mondiale. Astfel, ne-am convins că **a fost foarte bine că aceste pregătiri au început chiar după terminarea întrecerilor olimpice și că, avînd sprijinul C.N.E.F.S., s-a putut asigura luptătorilor selecționați o foarte utilă deplasare în Maroc, pentru antrenamente și concursuri, ca și pentru adaptarea — bineînțeles ca o primă etapă — la diferențele de temperatură, fus orar ș.a.** Așa s-au putut evita, după opinia mea, dificultățile cerute în plus, de pregătirea sportivilor în cadrul noilor categorii de greutate ca și de lipsa unui calendar intern și internațional corespunzător, ca urmare a timpului scurt la care au fost programate campionatele mondiale după Jocurile Olimpice din Mexic. Ar mai trebui, desigur, amintită eficiența preocupărilor manifestate de antrenori (nu numai de cei de la lot) și de sportivi în direcția pregătirii tehnice.

Concluziile arătate sînt reflectate concludent de evoluția celor opt luptători români, evoluție pe care am să încerc s-o schițez în rîndurile următoare, nu însă înainte de a preciza că **la această ediție a C. M. au participat peste 200 de concurenți, printre care 32 de medaliați la Jocurile Olimpice și la campionatele mondiale, un număr de șapte țări fiind înscrise cu echipe complete.**

● Pentru prima oară introdusă în programul C.M., categoria 48 kg a reunit luptători talentați, bine pregătiți, dar cu mai puțină experiență internațională. Acum au dominat sportivii europeni, dar trebuie să fim atenți! Reprezentantul nostru, **Gh. Berceanu** — una din revelațiile campionatelor — a cucerit titlul mondial învingîndu-și toți adversarii. După părerea mea, Berceanu s-a prezentat cel mai bine dintre toți componenții echipei. Consider că Berceanu are mari posibilități. Trebuie să lucreze însă mai mult pentru a înlătura unele greșeli tehnice, manifestate mai ales în lupta la parter.

● Una din cele mai grele categorii a fost cea de la 52 kg (participanți numeroși, de valoare, cu bogată experiență inter-

Ion CORNEANU
antrenor emerit

(Continuare în pag. a 4-a)

FESTIVITATE LA CLUBUL DINAMO

Ieri la amiază, la sediul clubului Dinamo a avut loc o festivitate în cinstea echipei de baschet, care a cucerit pentru a 7-a oară titlul de campioană a țării. Cu acest prilej, tov. general C. Mlești, din partea conducerii M.A.I., și tov. I. Kunst-Ghermănescu, din partea conducerii C.N.E.F.S., au felicitat călduros pe baschetbaliștii dinamoviști.

Aseară, campioana țării noastre a părăsit Capitala plecînd în Franța, unde va participa la tradiționalul turneu organizat de Olimpique Antibes.

VACANȚĂ NEDORITĂ

Regularitatea și durata unei competiții, modul în care îi sînt asigurate condițiile organizatorice, măsurile luate inițial și pe parcursul desfășurării ei, toate acestea contribuie nemijlocit la succesul întrecerii respective. Sportivii și antrenorii trebuie să simtă permanent preocuparea forurilor diriguitoare de a crea cadrul specific competiției, de a urmări cu perseverență realizarea scopului propus prin organizarea ei. Atunci cînd este vorba de un campionat republican, atenția cu care se alcătuiește regulamentul acestuia, obligativitatea aplicării și respectării lui de către însiși organizatori, devin chei ale succesului și se repercutează în mod direct asupra valorii competiției.

Aceste adevăruri fiind cunoscute de multă vreme, apare cu atît mai curioasă poziția Federației române de baschet față de cea mai importantă întrecere a seniorilor: divizia A. Să precizăm. Turul a început la 29 septembrie și s-a încheiat la 17 noiembrie; returul și-a disputat prima etapă la 19 ianuarie și s-a terminat la 23 martie. Deci, un campionat național desfășurat în 16 săptămîni (7 în tur, 9 în retur), cu o pauză de două luni între cele două „reprize" ale unei competiții menită, inițial, să asigure formațiilor noastre fruntașe o activitate cît mai îndelungată, cît mai prodigioasă etc. În fapt a avut loc o competiție „fulger", organizată pentru că trebuia organizată, desconsiderată tocmai de cei care ar fi trebuit să-i acorde ponderea cuvenită. Ba, mai mult, în dorința de a-i grăbi încheierea, Federația nu a ținut seama nici măcar de solicitările justificate ale echipelor studențești (7 din 12) de a nu începe returul la 19 ianuarie, cînd studenții se aflau în plină sesiune de examene, iar, ca urmare firească, aceștia au avut în primele etape comportări submediocre.

Tuturor protestelor adresate de antrenori li s-a răspuns că interesele echipei naționale primează și că selecționații trebuie să beneficieze de cele mai bune condiții de pregătire pentru a se prezenta în forma maximă la turneul de calificare pentru campionatul european din acest an. Pretenție perfect îndreptățită, deoarece atingerea înaltelor performanțe pe plan european necesită luarea din vreme a tuturor măsurilor utile unei bune comportări a naționalei române în grelele confruntări ce le va susține. Dar, de aici și pînă la sacrificarea diviziei A, este cale lungă, pe cît de lungă pe atît de nedorită și dăunătoare. Este suficient să amintim că de acum și pînă în toamnă activitatea competițională a celor peste 100 de baschetbaliști din campionatul divizionar (exceptîndu-i pe cei 15 membri ai lotului) va fi ca și inexistentă.

Soluții ar fi existat. De pildă, turul putea să se desfășoare normal, de-a lungul lunilor de iarnă, iar returul după turneul de calificare de la Haarlem. În felul acesta, nu ar fi fost impietată nici desfășurarea diviziei A, nici pregătirea lotului și, în plus, ar fi fost reînviate nocturnele care, cîndva, s-au bucurat de un mare succes. S-a ales, însă, o cale comodă pentru Federație, dar cu efecte negative asupra majorității echipelor, și aceasta chiar în perioada cînd se discută atît de aprins despre îmbunătățirea sistemului competițional...

Așadar, vacanță pentru baschetbaliști! Cine a dorit-o?

D. STANCULESCU

P.S. Parodia festivității de decernare a titlului de campioană națională, petrecută duminică seara la Floreasca, a fost încă o ilustrare a „atenției" acordate de federație celor mai importante competiții interne.

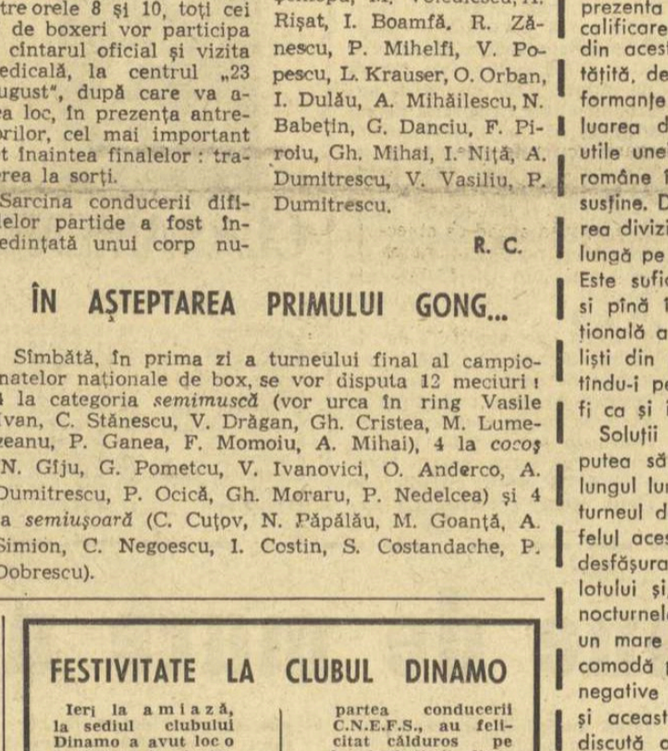

Un nou gol în poarta echipei Flacăra Suceava. Fază din meciul de hochei Steaua — Flacăra (10—0) din campionatul de juniori

Foto: TH. MACARSCHI

Nu știm cîte din tinerele sportive care urmăresc cu atîta atenție sfaturile antrenorului Nicolae Covaci vor deveni campioane. Cert este că, cu toate, doresc să afle cît mai multe din tainele gimnasticii...

Foto: N. AUREL

„NAȚIONALELE" DE SĂRITURI ALE COPIILOR

Azi (de la orele 10 și 17) și mîine (de la orele 9 și 17) se dispută, la bazinul Floreasca, campionatele naționale de sărituri de la trambulină pentru copii. Iau parte sportivi din București, Sibiu, Oradea și Cluj.

Liceele cu profil

Mi-ar fi plăcut să fiu elev al unui liceu cu program special. Să fac în fiecare zi o oră de educație fizică, să devin — datorită profesorilor mei — la 21 de ani campion european, să colind lumea, să vorbesc bine două limbi străine și să înțeleg viața mai devreme și mai profund.

Dar n-am fost decît directorul adjunct al unei astfel de școli. Pe care unii o găsesc necesară, admirabilă, modernă; iar alții (ca de obicei, alții...) o consideră fără rost, fără rezultate, inutilă.

Școlile cu program. O idee nouă, prețioasă, revoluționară. În luptă cu prejudecățile și cu inerția. În conflict cu catalogul școlii burgheze și în ritmul dinamic al vieții contemporane.

Școli care au schimbat prejudecățile multor părinți și profesori de cultură generală, care au făcut mulți copii sănătoși, dirzi, sociabili.

În fond, ce vor școlile acestea? — se întrebau ca întotdeauna nedumeriții și ironicii. Ce vor? Să suplinească o viitoare lege a educației fizice, care va

Virgil LUDU

(Continuare în pag. a 2-a)

O acțiune de mare utilitate și eficiență practică

Interviu cu tovarășul EMIL GHIBU, vicepreședinte al C.N.E.F.S.

Săptămîna trecută, timp de 5 zile, a avut loc, în București, un amplu colocviu profesional, organizat de Consiliul Național pentru Educație Fizică și Sport, la care au participat președinții și vicepreședinții consiliilor județene, președinți și secretari ai unor cluburi, secretarii generali ai federațiilor, antrenori federali și alți lucrători din acest domeniu. În legătură cu desfășurarea acestei reuniuni, ne-am adresat tovarășului EMIL GHIBU, vicepreședinte al Consiliului Național, care a răspuns, cu amabilitate, întrebărilor noastre.

— Prin comparație cu acțiunile de același gen întreprinse anterior, aceea la care am fost martori zilele trecute, a avut, după cum am constatat, o notă de inedit.

— Afirmația corespunde realității. Deși, cursul de instruire la care ne referim nu constituia, în sine, ceva nou, anul acesta el a necesitat o durată mai mare în timp, datorită multitudinii problemelor tratate, dintre ele unele apărute pentru prima oară pe agendă. La întocmirea programului consfătuirii, Consiliul Național a ținut seama de faptul că unii activiști sportivi au pășit, mai curînd, în această muncă (la cluburile pendinte de sindicate, de pildă, au avut loc adunări pentru dări de seamă și alegeri la începutul anului curent) și că în perioada ce a trecut de la reorganizarea mișcării sportive au fost elaborate noi acte normative, care trebuie temeinic cunoscute de către toți lucrătorii din acest sector. Pe de altă parte, activitatea practică din ultimul an a scos în evidență, în privința stilului de muncă, atît lucruri bune — care necesitau o generalizare a lor — cît și anumite deficiențe, care, de asemenea, trebuiau discutate pentru a se găsi căile și soluțiile de remediere.

— Desprindem, de aici, că recenta reuniune n-a avut nu-

Interviu realizat de
C. FIRĂNESCU

(Continuare în pag. a 2-a)

FLORETISTELE ROMÂNIEI DIN NOU LA ÎNĂLȚIME!

citiți în pagina a IV-a

Comentariul trimisului nostru special la concursul patrulater feminin de floretă România—Ungaria — Franța—Italia.

UMBRELA ATLETISMULUI

SPECTACOL ATLETIC

Părerile au fost unanime! Ediția mexicană a Jocurilor Olimpice a întrecut toate așteptările, atît prin performanțele, uneori nebănuite, cît și prin modernismul instalațiilor, a pistei miraculoase de tartan, dar, mai cu seamă, prin perfecțiunea fizică la care a ajuns atletul celui de al șaptelea deceniu al secolului 20. Grație televiziunii, timp de zece zile, întrecerile atletice de pe platoul aztec au captivat atenția lumii întregi. Și, totuși, spectacolul atletic a suferit mult, fără ca actorii principali să fi avut vreo vină. Multe recorduri mondiale și performanțe ieșite din comun au fost „mascate" de un paravan viu, creat ad-hoc, de o pleiadă de arbitri prezenți în teren, chipurile pentru a contribui la buna desfășurare a probelor și la asigurarea spectacolului atletic. Constatarea nu-mi aparține. Ea a fost preluată din revistele străine, dar nu pot să nu le dau dreptate. Cu toții, cei care am urmărit întrecerile în fața micului ecran, am fost mîhniți, nu o dată, cînd acel paravan viu a acoperit clipele cele mai electrizante.

Dacă mexicanii au avut scuze pentru aceste greșeli (și chiar au fost scuzați pentru faptul că nu au un atletism dezvoltat), la noi situația este cu totul alta. Atletismul nostru și-a cucerit, de mult, faima și aprecierile unanime. Olimpiadă după Olimpiadă, atleții noștri (mai cu seamă atletele), colecționează metal prețios. Avem o echipă feminină printre primele din lume. Am organizat și organizăm întreceri atletice de mare anvergură. Pentru noi nu există scuze și nici nu avem nevoie de astfel de scuze. Atletismul românesc este angrenat într-o întrecere, a cărei grafie este o continuă ascensiune, de la două locuri șase la Helsinki (1952) la cele patru medalii de aur și argint la Ciudad de Mexico. O țară care are astfel de atleți, trebuie să aibă și arbitri la nivelul acestora. Arbitrul, acest om care stă pe frig, pe ploaie sau pe un soare torid, trebuie să fie conștient că este în aceeași măsură responsabil de calitatea spectacolului sportiv ca însuși atletul, prin performanța sa. Este adevărat, arbitrul nu devine, niciodată, un erou, și marele public nu cunoaște numele acelora care, de exemplu, au măsurat recordurile de 6,82 m sau 8,90 m la săritura în lungime. Aici, poate fi vorba numai de o satisfacție personală și de o activitate anonimă.

Din păcate, de multe ori, arbitrii noștri nu servesc această cauză. Îngrămădirea nejustificată a persoanelor oficiale în jurul pragului la săriturile în lungime și triplusalt, în jurul cercului de aruncarea greutății și discului, tabelele de afișare a rezultatelor interpuse între concurent și public, constituie tot atîtea paravane care diminuează vizionarea optimă. Ce ar fi, de exemplu, dacă la fotbal, tocmai poarta ar fi mascată de persoane oficiale sau de fotoreporteri? Dacă numai prin intermediul stației de amplificare am afla scorul de pe teren, așa cum, deseori, se întîmplă pe terenurile de atletism?! Ar mai avea fotbalul succes de casă? Răspunsul este clar. Și, fiindcă veni vorba de stația de amplificare, respectiv de crainicul reuniunilor atletice, sîntem, deseori, martorii unor comportări de-a dreptul revoltătoare, cînd acesta cere din partea spectatorilor liniște, fiindcă se pregătește să sară sau să arunce X sau Y, ca în clipa imediat următoare, beneficiind și abuzînd de acea liniște, să-și facă auzită vocea, anunțînd informații neînsemnate pentru momentul respectiv. De cîte ori nu s-a ivit situația, tragicomică, cînd publicul a fost acela care cerea liniște din partea... crainicului.

Dl. Adriaan Paulen (președintele comitetului european al I.A.A.F.) este considerat ca cel mai aspru interpret al regulilor atletice. Prezent la toate marile competiții internaționale, Paulen s-a dovedit un cerber, căruia nu-i scapă nimic. Am încercat un sentiment de bucurie cînd, la ediția din 1968 a Campionatelor internaționale din Poiana Brașov, Adriaan Paulen s-a interesat de numele acelui arbitru de la aruncarea sulifei, pe care l-a considerat ca cel mai bun dintre toți arbitrii pe care i-a văzut conducînd această probă, poate cea mai dificilă. Știți numele acestui arbitru? Este Dumitru Zamfir, unul și același cu fostul campion național al probei. Ce-ar fi dacă Federația română de atletism, care, în ultima vreme, a luat atîtea măsuri salutare, i-ar invita pe toți acești Zamfiri, acești prieteni și îndrăgostiți ai atletismului, i-ar avansa, fără forme birocratice, la rang de arbitri? Spectacolul atletic ar cîștiga enorm. Și atletismul, în aceeași măsură!

Iolanda BALAȘ-SOTER

PADELE-PAGAE

PREGĂTIRI

Cu toate condițiile nefavorabile create de această iarnă prelungită, activitatea la bazele de caiac-canoe a început. Dacă nu se pot face antrenamente pe apă, în schimb fiecare sportiv își verifică ambarcațiunea, padela sau pagaea. Munca marangozilor este în toi. Există o forfotă permanentă, o nerăbdare de a se lesi la antrenamente pe apă, frîntă însă de ghețurile care acoperă majoritatea lacurilor. Dacă la Timișoara și la Galați, de cîteva zile sportivii pot efectua antrenamente pe apă, sportivii din București continuă cu asiduitate doar pregătirea fizică pe uscat, completată cu antrenamente de bac.

De dimineață pînă seara, cele trei bacuri bucureștene cunosc o afluență masivă de sportivi, iar zgomotul trecerii padelelor și pagaelor prin apă se aude de departe. La bacul de la stadionul Republicii își desfășoară activitatea sportivii de la Voința, C.N.U. și Olimpia, care fac antrenamente complexe compuse din crosuri, circuite de forță, tehnică la bac. Bacul de la stadionul Tineretului este folosit de elevii din Capitală, componenți ai clubului sportiv școlar și ai Școlii sportive nr. 2, care au același profil de antrenament. La bacul de sub velodromul Dinamo, sportivii dinamoviști își continuă și ei prelungita pregătire de iarnă. Numai sportivii de la clubul Steaua au părăsit Bucureștiul, plecînd la Constanța pentru a profita de clima mai dulce și de apele dezghețate ale lacului Siutghiol.

În general, pregătirile caiaciștilor și canoiștilor s-au desfășurat și se desfășoară cu toată seriozitatea, în ciuda condițiilor neprielnice. Sute de kilometri de alergare pe teren variat, mii de kilograme ridicate, nenumărate ore de tras la bac. Se pare că un avînt neobișnuit caracterizează pregătirile sportivilor din întreaga țară. Cred că aceasta se datorează programării campionatelor europene de seniori și juniori în acest an, prilej pentru afirmarea unor tinere talente.

Paralel cu pregătirile desfășurate în cadrul cluburilor și asociațiilor sportive, componenții lotului — împărțiți pe cele două grupe Dinamo și Steaua — și-au axat antrenamentele pe pregătirea fizică multilaterală.

Pentru prima oară se pare că cele două grupe au făcut în această perioadă pregătiri diferențiate. Grupa dinamoviștilor, după o lună de tabără de munte, unde și-a axat antrenamentele în special pe rezistență, cu mult antrenament de schi fond, completate cu alergări, circuite de forță, jocuri sportive, își-a continuat pregătirile la București, de asemenea cu antrenamente complexe, însă avînd ca obiectiv principal perfecționarea tehnicii individuale la bacul de iarnă.

Grupa de sportivi de la clubul Steaua și-a mărit perioada de ședere la munte la peste două luni, pregătirea axîndu-se tot pe rezistență, însă rezolvată foarte mult prin alergări pe teren variat, completată cu schi, circuite de forță, jocuri sportive. La terminarea perioadei de munte, neavînd posibilități de pregătire pe apă în București, lotul acestui club a plecat de o săptămînă la Constanța, unde își desfășoară pregătirile atît pe apă cît și pe uscat.

Avînd în vedere că sîntem în primul an din ciclul de patru ani care ne despart de J.O. din 1972 de la München, această diferențiere de pregătire (mai bine zis rezultatele acestei diferențieri) ne va arăta pe viitor calea pe care trebuie să o urmăm în pregătire în următorii ani.

În așteptarea primăverii, pregătirile continuă.

Radu HUȚAN

Convorbiri cu domnul Gore

LA MINISTERUL DE FINANȚE AL OLANDEI

O știre publicată acum cîteva zile în cîteva ziare din lume și redactată cam așa: „În Olanda s-a calculat că în ziua meciului al treilea dintre Ajax Amsterdam și Benfica Lisabona (disputat pe teren neutru la Paris) din cauza întreruperii cvasi-totale a activității industriale și comerciale, pentru a se da posibilitate tuturor cetățenilor să urmărească meciul la posturile de televiziune, economia olandeză a înregistrat o pierdere de aproximativ șase milioane florini".

Ceea ce reprezintă peste un milion și jumătate dolari.

Această informație l-a incitat într-atîta pe domnul G. încît, după vreo două zile de neliniști mentale, a hotărît să se deplaseze pînă la Haga pentru a solicita explicații din partea forurilor competente din țara lalelelor.

Înzestrat cu o delegație din partea „Sportului", prietenul meu a obținut o audiență la dl. Van Den Cruiyf, consilier în Ministerul de Finanțe al Olandei.

Demnitarul l-a primit pe dl. G. cu amenitate.

— Din cîte-am înțeles din cererea dumneavoastră, doriți să cunoașteți punctul de vedere al autorităților cu privire la efectele economice ale meciului Ajax — Benfica.

— Și la sechelele acestora...

— ...care — sublinie consilierul, scoțîndu-și ochelarii și ștergîndu-i cu un aer îngrijorat — ne preocupă în mod cu totul și cu totul deosebit.

— Lovitura, dacă e să interpretăm cifrele oficiale, a fost destul de grea.

— Fără îndoială. Dar mai grav încă este faptul că ea ne-a luat prin surprindere, depășind cadrul pierderilor planificate. Economia noastră, ca orice economie organizată de altfel, prevede anual o seamă de rezerve destinate să facă față eventualelor și, în definitiv, firestlor calamități naturale, catastrofelor, fenomenelor imprevizibile. 2,3 la sută din buget, de pildă, sînt consacrate inundațiilor provocate de sfărîmarea digurilor construite pe pămînturile smulse Oceanului Atlantic. 1,4 la sută merge la combaterea secetei. Pentru cutremure, am prevăzut 0,7 la sută. Din păcate, însă, experții noștri n-au ținut seama de consecințele economice pe care le poate degaja fotbalul. Ei au rămas, dacă se poate spune așa, în urma vieții. Acum, însă, fenomenul a fost înscris printre calamitățile noi și specialiștii îl studiază ca atare.

— Ce reprezintă exact pe planul urmărilor pierderea de 4 milioane de florini?

— O scădere de 4.7 la sută a investițiilor programate pe anul 1969. Mai concret, aceasta înseamnă că Ministerul Transporturilor va fi nevoit să amîne pentru 1970—71 finanțarea noii autostrăzi Haga — Rotterdam, iar Ministerul Învățămîntului, la rîndu-i, va amîna pentru o perioadă indeterminată lucrările de construcție a Universității din Haarlem... Cu toate că partidele din opoziție...

— Am asistat ieri la o ședință a parlamentului, încuviințată dl. G.

— Și v-ați dat seama ce înseamnă opoziția.

— Da.

— Adversarii guvernului de-abia așteaptă un pretext pentru ca... În sfîrșit... Important este că șocul provocat de sferturile de finală Ajax — Benfica a determinat adoptarea unor măsuri energice pentru evitarea viitoarelor traumatisme de natură fotbalistică.

— Vă referiți la semifinala Ajax — Spartak Trnava.

— Întocmai. Pentru primul meci, direcția bugetară din Ministerul nostru a prevăzut suma de 6 milioane florini, iar pentru meciul al doilea, retur și probabil decisiv, 10 milioane.

— O sumă importantă.

— Foarte. Această sumă reprezintă echivalentul a 1,4 la sută din produsul național anual.

— De unde ați obținut fondurile?

— 30 la sută de la capitolul destinat combaterii urmărilor pricinuite de incendii, 20 la sută de la cutremure și 50 la sută din rezervele Băncii Naționale.

— Și ce se va întîmpla în eventualitatea unui al treilea meci, pe teren neutru?

Consilierul ridică obosit din umeri:

— Vom apela la Fondul Monetar Internațional.

p. conf.
Al. MIRODAN

AU FOST DESEMNAȚI CAMPIONII MUNICIPIULUI BUCUREȘTI

După două zile de întreceri viu disputate au fost desemnați campionii municipiului București la lupte GRECO-ROMANE: cat. 48 kg Fl. Răduț (Metalul), N. Bădălan (Dinamo), cat. 52 kg C. Cobotaru (Rapid), St. Stefan (Steaua); cat. 57 kg M. Cristea (Steaua), M. Șandru (Metalul), C. Ionescu (Dinamo); cat. 62 kg C. Alexandru (Rapid), Gh. Cloț (Metalul); cat. 68 kg E. Hupcă (Metalul), L. Buha (Dinamo), cat. 74 kg C. Badea (Steaua), T. Ignătescu (Rapid), St. Geantă (Metalul); cat. 82 kg Al. Brînzaru (Metalul), St. Olteanu (Dinamo); cat. 90 kg V. Fodorpatachi (Dinamo); cat. 100 kg Fl. Chițu (Metalul), N. Sandu (Progresul); cat. +100 kg V. Dolipschi (Rapid). LIBERE: cat. 48 kg C. Drăgulin (Progresul); cat. 52 kg N. Moloean (Dinamo); cat. 57 kg N. Dumitru (Steaua), Gh. Marghidan (Dinamo); cat. 62 kg Gh. Ciuntu (Dinamo), C. Moldovan (Steaua); cat. 68 kg V. Boltaș (Dinamo), B. Elias (Steaua), cat. 74 kg I. Chirilă (Steaua), V. Antonie (Dinamo), Gh. Puișor (Metalul), cat. 82 kg I. Balint și L. Rădoi (Dinamo); cat. 90 kg M. Vodă (I.E.F.S.); cat. 100 kg A. Maindt și C. Marcov (Steaua), I. Cumpănașu (Dinamo); cat. +100 kg Al. Chircă (Rapid), Fl. Arjoca (Progresul). Atît campionii cît și ceilalți sportivi menționați s-au calificat pentru faza finală a campionatului național.

Jocurile de baschet (f)

Școlarul București — Trakia Plovdiv nu se mai dispută

Meciurile internaționale de baschet feminin dintre echipele Școlarul București și Trakia Plovdiv, care trebuiau să se dispute în zilele de 2 și 3 aprilie în sala Floreasca, au fost anulate. Sportivele bucureștence vor susține, în schimb, o dublă întîlnire, la 27 și 28 aprilie, cu formația Wiessenschaft din Halle. Biletele vîndute rămîn valabile pentru aceste partide.

REZULTATE DIN DIVIZIA B

MASCULIN, **seria I**: Pedagogic Tg. Mureș — Metalul Hunedoara 0—3, Minerul Baia Mare — A.S.A. Sibiu 3—0, Ind sîrmei C. Turzii — Universitatea Timișoara 3—0, C.F.R. Cluj — Gloria Arad 3—1, C.F.R. Timișoara — Coop. S. Silvaniei 3—0, Voința Baia Mare — Alumina Oradea 3—2; **seria a II-a**: Medicina Buc. — Semănătoarea Buc. 3—2, Universitatea Buc. — Știința Petroșeni 3—0, Universitatea Craiova — Construcții Buc. 3—0, Electroputere Craiova — I.E.F.S. Buc. 3—2, Politehnica Iași — Politehnica Brașov 3—0, Vagonul Ploiești — Progresul Suceava 3—2.

FEMININ, **seria I**: Pedagogic Oradea — Drapelul roșu Sibiu 1—3, Corvinul Hunedoara — Sănătatea Arad 3—0, Medicina Cluj — Medicina Tg. Mureș 0—3, Tricotajul Brașov — Voința M. Ciuc 0—3; **seria a II-a**: Viitorul Buc. — Flacăra roșie Buc. 1—3, A.S.E. Buc — Progresul Rm. Sărat 3—1, Universitatea Iași — Constructorul Buc. 2—3, Politehnica Galați — Universitatea Buc. 0—3.

CLASAMENTE DIVIZIA A

MASCULIN						FEMININ					
1. Dinamo	18	16	2	52:10	34	1. Dinamo	17	16	1	49: 8	33
2. Steaua	18	16	2	50:10	34	2. Rapid	17	15	2	49: 9	32
3. Rapid	18	13	5	45:22	31	3. Penicilina Iași	17	15	2	49:12	32
4. Poli. Galați	17	12	5	38:24	29	4. Farul	17	11	6	37:25	27
5. Tract. Bv.	17	10	7	35:33	27	5. C.S.M. Sibiu	17	11	6	39:29	27
6. Viitorul Bc.	18	9	9	35:34	27	6. Univ. Timiș.	17	7	10	24:31	24
7. Poli. Timiș.	17	8	9	33:34	25	7. C.P.B.	17	7	10	27:34	24
8. Farul	18	6	12	23:44	24	8. Medicina Buc.	17	6	11	31:42	23
9. Petrolul	17	5	12	22:38	22	9. Ceahlăul P. N.	17	5	12	21:43	22
10. Celuloza Brăila	17	4	13	18:43	21	10. I.E.F.Sa	17	4	13	18:42	21
11. Poli. Cluj	18	3	15	15:50	21	11. „U" Cluj	17	3	14	20:44	20
12. Progresul	17	3	14	20:44	20	12. „U" Craiova	17	2	15	13:48	19

Liceele cu profil

(Urmare din pag. 1)

da tineretului o oră de educație fizică pe zi, să îmbine așa cum se cuvine astăzi, multilateral, studiul cu mișcarea, să dea țării tineri fără migrene și viitori campioni olimpici. Bine, bine, spunea cîte un părinte neîncrezător, dar cum o să împace copilul meu învățătura cu pregătirea sportivă?

Așa cum au împăcat-o atîția elevi talentați la sport și buni la învățătură. Să nu credeți cumva că procentajul masiv al corigenților îl dau cei care fac sport. Procentajul lor e infim. Ceilalți — cu plimbări, filme, dans, prietenii neinspirate — ei sînt rebuturile.

Cînd faci temeinic sport, nu ai vreme de fleacuri, de rele și nici nu ai voie să le faci. Într-o statistică școlară a elevilor buni la sport, am constatat cu surpriză și bucurie că din 38 de elevi, pe liceu, sportivi cu clasificare și componenți ai loturilor republicane, numai 4 erau slabi la învățătură, ceilalți fiind buni și foarte buni la învățătură.

La un moment dat se declanșase pe școală epidemia premianților campioni. Parcă îndîrjiți că ei, atît de buni la învățătură, nu li se dădea credit sportiv, ei au început să se pregătească cu inteligență și tenacitate și curînd au devenit și ei cei mai buni.

De altfel, acum cîțiva ani, elevii unui liceu cu profil, au realizat pe oraș cel mai bun procentaj de reușiți la bacalaureat și lucrul s-a repetat și la admiterea în facultăți.

Deci, este posibil. Așadar, anticii aveau dreptate cînd spuneau că mintea și corpul se pot echilibra, pedagogii contemporani nu exagerează cînd reiau aceeași idee, încă subliniind-o pentru cerințele unui secol, altul decît cele de pînă acum.

Sincer și surprinzător a fost părerea profesorilor de alte materii, care într-un consiliu pedagogic al școlii au mărturisit că nimeni mai bine ca profesorii de educație fizică nu pot cunoaște și nu-și pot apropia sufletește mai ușor elevii.

Și adevărul acesta este. Nici o materie de învățămînt nu poate influența atît de direct, spontan și profund caracterul tinerilor. Romîna îi face mai sensibili, matematica mai inteligenți, istoria mai culți. Dar nici o materie nu-i face mai entuziaști, mai dinamici, mai puțin egoiști, cu mai multă încredere în ei înșiși și în forțele colective.

A-ți descoperi de timpuriu aptitudinile și talentul este un lucru vital pentru exigența noastră. Ea cruță ratările, pregătește viitoarele împliniri. De aceea s-au înființat în țara noastră școli cu profil pentru muzică, arte plastice, coregrafie și educație fizică.

Cele mai vechi școli cu profil ale noastre au depășit zece ani și rezultatele lor sînt neîndoielnic prețioase și semnificative.

Cineva spunea, glumind, răutăcios sau poate înțelept: cred că sîntem în primejdie să se desființeze liceele cu profil.

De ce? Fiindcă așa am făcut mereu cu toi ce a fost temerar și a dat rezultate. Ne plictisim, nu avem încredere, nu avem răbdare, vrem altceva.

Dar poate de data aceasta nu va fi așa. Nu va mai fi așa. O idee învinge nu numai prin muncă și bune rezultate. Ci și prin maturitate, consecvență și statornicie.

A apărut revista

„Educație fizică și sport" nr. 3

Spicuim din cuprins:

„Contribuții la metodica învățării elanului pentru săritura în lungime la copii" de prof. IRENA TĂNASESCU.

„Educația sportivă a copiilor și adolescenților" de prof. dr. docent ADRIAN IONESCU.

„Pentru cei ce doresc să devină antrenori" de prof. MIRCEA GABOR și prof. ILIE STUPINEANU. Materialul prezintă probleme deosebit de interesante pentru cei ce doresc să devină antrenori și, de asemenea, pentru antrenorii care intenționează să se prezinte la examenul de avansare.

„Atletismul la Ciudad de Mexico" (II) — de prof. GHEORGHE ZÎMBREȘTEANU, antrenor federal.

„Ion Monea" de prof. MIHAI TRANCĂ. Autorul face o prezentare a activității sportive a primului boxer român care are toate șansele să cucerească, în acest an, cel de-al 10-lea titlu de campion național. Este prezentat, de asemenea, un program de antrenament al vicecampionului olimpic.

„Probleme actuale în psihologia sportului" de asist. univ. VALENTINA HORGHIDAN.

Acest interesant număr îl puteți găsi, ÎNCEPÎND DE AZI, la toate centrele de difuzare a presei.

O acțiune de mare utilitate

(Urmare din pag. 1)

mai atributele unui curs de instruire, ci a oferit și prilejul unui util schimb de experiență între participanți.

— Într-adevăr, colocviul de la București a debutat cu prezentarea de informări din partea unor președinți de consilii sportive județene și președinți de cluburi. Aceștia au făcut un tablou real al situației existente la nivelul județelor și cluburilor, verigi importante ale sistemului nostru de educație fizică și sport, au prezentat date și concluzii extrem de prețioase, care au ajutat apoi în expunerea temelor cursului. Astfel, în problema atît de complexă a controlului și îndrumării de specialitate a educației fizice și sportului de masă, tovarășii Romulus Cioacă (președintele Consiliului județean Ilfov) și Augustin Brînduș (președintele Consiliului județean Dolj) au înfățișat o experiență interesantă, demonstrînd convingător faptul că organele pe care ei le conduc cunosc și sprijină efectiv întreaga activitate din acest sector fundamental al mișcării sportive. Experiențe valoroase, recepționate cu viu interes de către participanții la colocviu, au mai împărtășit tovarășii Vasile Lăzăruț (președintele Consiliului județean Brașov) în privința muncii cu comisiile județene pe ramuri de sport, Florin Jipa (vicepreședinte al clubului Rapid) în problema îndrumării secțiilor dintr-un club, Simion Chezdi (președinte al C.S.M. Cluj) în problema stilului și metodelor de muncă ale consiliului clubului, Ion Nae (președintele clubului Dinamo) și Romulus Florea (președintele clubului Mureșul Tg. Mureș) în problema activității cu copiii și juniorii, Teodor Oprică (președintele Consiliului județean Galați), N. Pantilie (președintele clubului Petrolul) și Ion Crețu (președintele clubului sportiv Cîmpulung Muscel) în problema dezvoltării bazei materiale.

— Care au fost principalele teme tratate în cadrul cursului de instruire?

— Tematica cursului nostru a tratat aproape întreg ansamblul de probleme ce se pun în fața organelor de conducere a activității sportive, subliniindu-se soluțiile cele mai eficiente pentru rezolvarea lor.

Caracterul complex al tematicii rezultă chiar din simpla înșiruire a referatelor prezentate: „Probleme legate de orientarea metodică și conținutul antrenamentului în sporturile individuale (referent: Gh. Ghișoiu, secretar al CNEFS) și „Jocurile sportive" (Ioan Kunst-Ghermănescu, secretar al CNEFS), „Acte normative care reglementează activitatea de educație fizică și sport; sarcinile consiliilor județene și consiliilor cluburilor în privința dezvoltării sportului de masă și de performanță în lumina acestor acte normative" (Emil Ghibu, vicepreședinte al CNEFS), „Probleme privind baza materială a activității sportive" (Miron Olteanu, secretar al CNEFS), „Rolul și locul federațiilor sportive în sistemul nostru de educație fizică" (Marin Birjega, vicepreședinte al CNEFS), „Sarcinile federațiilor, consiliilor județene și cluburilor cu privire la pregătirea și perfecționarea cadrelor" (Emil Ghibu), „Norme privind relațiile sportive internaționale" (Ion Păun, șeful secției internaționale a CNEFS), „Forme și mijloace de propagandă sportivă" (Gh. Vlădică, șeful secției propagandă a CNEFS), „Despre stilul și metodele de muncă ale organelor sportive" (Popa Ioviță, șeful secției organizare și control al CNEFS), „Sarcini actuale în fotbal" (Ion Balaș, vicepreședinte al F.R.F.), „Activitatea din tabere și cantonamente" (prof. Victor Cojocaru, consilier în CNEFS).

O frumoasă contribuție la reușita acțiunii au adus-o expunerile reprezentanților U.G.S.R. (Constantin Herescu, secretar al Consiliului Central al U.G.S.R.), Ministerului Învățămîntului (Maria Login și Lucian Vasilescu), Ministerului Sănătății (dr. Ionel Stănescu), U.T.C. (Alex. Mureșan), care au reliefat preocupările actuale ale acestor instituții de stat și organizații obștești în domeniul educației fizice și sportului, obiectivele pe care ele le au de îndeplinit în acest an.

Atît din aceste expuneri, din unele referate prezentate, cît și din cuvîntul participanților la colocviu s-a desprins clar ideea că colaborarea dintre organele sportive și ceilalți factori care au atribuții în domeniul educației fizice și sportului a pornit pe un făgaș bun. Totodată, s-a apreciat că sînt necesare noi eforturi pentru creșterea eficienței acestei colaborări, pentru stabilirea unui mod de conlucrare și mai fructuos în viitor.

— Ar fi interesant, credem, dacă, pe lîngă tabloul complet al tematicii, făcut pînă acum, ne-ați putea furniza și unele detalii de conținut ale cursului, precum și cîteva din concluziile desprinse.

— La tribuna colocviului s-au vehiculat foarte multe idei valoroase, s-au făcut numeroase precizări, încît este foarte grea selecția lor. Voi încerca, totuși, referindu-mă, pentru început, la sublinierea făcută, deseori, în timpul reuniunii, că disciplina în muncă este legată direct și în mod deosebit de respectarea actelor normative oficiale care reglementează activitatea sportivă atît în ansamblul ei, cît și în diversele sale sectoare. Cu alte cuvinte, s-a spus, pe bună dreptate, că reglementarea activității sportive face parte din știința conducerii. În legătură cu aceasta, participanții au apreciat faptul că li s-au prezentat și clarificat principalele documente privind problemele organizatorice, de metodică, a sportului de masă și de performanță, de pregătire și perfecționare a cadrelor, de activitate științifică, economică și relații internaționale. Ceea ce a fost, de asemenea, important de desprins pentru cei prezenți, a fost ideea că, mai ales, în domeniul instruirii sportive, regulamentele și programele elaborate nu înseamnă rețete, ci posibilități de rezolvare concretă, conform unui cadru rațional, care asigură o eficiență sporită muncii.

Foarte utile au fost și precizările privind organizarea și ridicarea calității procesului de pregătire, de instruire a sportivilor, atît prin prisma și pe baza experienței tehnicienilor noștri, cît și a experienței mondiale, verificată la ultimele mari competiții internaționale, îndeosebi la Jocurile Olimpice din Mexic. În această direcție, s-a prezentat un material cuprinzător cu privire la mijloacele care trebuie folosite, la sarcinile ce se pun în momentul de față în legătură cu: a) dezvoltarea, în continuare, a bazei de masă a sportului de performanță; b) integrarea competiției în sistemul de pregătire sportivă; c) calitatea instruirii sportive (echilibrul dintre aprofundarea specializării, perfecționarea tehnico-tactică și pregătirea fizică multilaterală, folosirea integrală a timpului la antrenamente, individualizarea în cadrul antrenamentelor și în afara lor, modul de alcătuire pe baze științifice a unui ciclu săptămînal de antrenamente).

Prețioase de deosebită utilitate practică s-au făcut și în ceea ce privește problemele organizatorice, de bază materială, propagandă și relații internaționale. O mare atenție a fost acordată planurilor de bază ale consiliilor județene (planul de dezvoltare pentru anii 1969—1970, calendarul sportiv, bugetul, planurile de muncă trimestriale). În cadrul consfătuirii s-a arătat, în mod just, că întocmirea planurilor de perspectivă, ca și a calendarului sportiv anual dintr-un județ face parte integrantă din ceea ce numim îndrumarea de specialitate a activității de educație fizică și sport.

În ceea ce privește concluziile colocviului nostru, cred că ele sînt bine oglindite în preocupările permanente ce revin federațiilor, consiliilor județene și consiliilor cluburilor, preocupări pe care tovarășul Anghel Alexe, președintele Consiliului Național, le-a subliniat în cuvîntul rostit la încheierea lucrărilor. În domeniul organizatoric, ele ar fi: a) întărirea în continuare a federațiilor, mai ales pe calea îmbunătățirii muncii birourilor federale, a colegiilor și comisiilor centrale, cărora le revine sarcina de a sprijini mai intens buna desfășurare a campionatelor republicane, de a îndruma mai eficient secțiile din cluburi și comisiile județene, precum și pregătirea echipelor naționale; b) îmbunătățirea muncii consiliilor județene, care trebuie să se afirme mai vizibil ca organe de conducere ce coordonează și îndrumează unitar întreaga activitate de educație fizică și sport din județele respective; pentru îndeplinirea sarcinilor ce le revin, consiliile județene trebuie să considere ca fiind de importanță vitală colaborarea strînsă, sistematică, cu celelalte organe care au atribuții în domeniul educației fizice și sportului; la rîndul lor, comisiile pe ramuri de sport trebuie să devină organisme de primă importanță în activitatea consiliilor județene; c) întărirea în continuare a cluburilor și asociațiilor sportive, prin sprijinirea concretă și instruirea periodică a organelor acestor unități de muncă practică; d) analizarea în comun cu organele sindicale, de U.T.C., de învățămînt etc. a activității sportive.

În rîndul celorlalte preocupări permanente trebuie, de asemenea, să menționăm: 1) Sprijinirea deosebită a sportului școlar; 2) Întărirea cluburilor studențești, mai ales prin consolidarea secțiilor ce au posibilități și perspective reale de afirmare; 3) Urmărirea realizării obiectivelor înscrise în planul de acțiuni pentru Jocurile Olimpice din 1972; 4) Creșterea preocupărilor și sprijinului pe care consiliile județene trebuie să-l dea activității de educație fizică și sport de masă, activității asociațiilor sportive, îndeosebi în direcția folosirii mijloacelor simple, accesibile, de practicare a educației fizice; 5) Urmărirea, pe baza Legii sportului și a H.C.M. nr. 629, a dezvoltării bazei materiale, dovedindu-se mai multă inițiativă, precum și conlucrare perseverentă cu celelalte organe locale.

— Ce alte aspecte deosebite aveți de semnalat în legătură cu desfășurarea acestei manifestări?

— Aș vrea să menționez că, spre finalul cursului, participanților li s-a creat spațiul corespunzător în program pentru a ridica diferite probleme, fie pe marginea expunerilor prezentate, fie în afara lor, la care au primit operativ răspunsuri. Din cuvîntul lor s-au reținut cîteva propuneri și sugestii foarte interesante, cum ar fi: a) participarea metodiștilor din județe la ședințele de lucru ale comitetelor federale, cît și la consfătuirile cu antrenorii, organizate de federații; b) elaborarea unei lucrări privitoare la conținutul și metodica pregătirii copiilor și juniorilor; c) studierea de către federații a posibilității scurtării pauzei dintre un campionat și altul (la anumite ramuri sportive).

— Ce va urma acestui curs organizat pe plan central, sau mai bine zis cum se va reflecta el pe plan local?

— Președinții consiliilor județene și ceilalți activiști de pe teritoriu care au urmat cursul vor stabili, conform indicațiilor primite, programe lunare de instruire a aparatului salariat din subordine și a activiștilor voluntari. Avem, astfel, convingerea că cele discutate și stabilite în colocviul de la București vor pătrunde pînă la cele mai mici nivele.

— Considerînd clarificate acum problemele de organizare și orientare, ce conținut vor avea viitoarele cursuri de instruire?

— Vom organiza anual aceste cursuri. La cel din anul următor, ca și, în general, la viitoarele cursuri vom pune în centrul tematicii activitățile practice. Participanții vor asista la lecții model de antrenament, de educație fizică în școli, la competiții, după care vor urma dezbateri și analize tehnice. De asemenea, se va prevedea punerea în discuție a diferitelor cazuri — probleme ridicate de practica terenului, căutîndu-se ca, pe baza dezbaterilor, a sugestiilor ce vor apare, să se concretizeze cele mai bune căi de rezolvare.

Cooperativa „DESERVIREA"

București

organizează

MEDITAȚII

pentru

MATEMATICĂ, FIZICĂ, CHIMIE,

LIMBA ROMÂNĂ, DESEN ORNAMENTAL

costul unei ore este 5 lei

Cooperativa garantează calitatea predării, meditațiile fiind susținute de profesori cu înaltă calificare profesională și îndelungată experiență.

Informații și înscrieri între orele 10—17 în str. Filitti nr. 10, telefon 13.54.69.

fotbal

FENERBAHCE – SELECȚIONATA DIVIZIONARĂ A

(Urmare din pag. 1)

Jucătorii de la Fenerbahce pun mare preț pe o comportare bună în fața selecționatei române, pe care ziarele din Istanbul o prezintă, în ultimele zile, pe coloane întregi. Este vorba doar de egala campioanei mondiale, pe „Wembley".

Cunoscutul internațional turc Ogün, care își face reintrarea după o absență de cîteva luni, ne-a declarat: „Jucătorii de la Fenerbahce doresc să-și apropie spectatorii din Istanbul pentru viitoarele meciuri din campionatul Turciei. Deci vom juca cu ambiție împotriva românilor, dar într-un deplin spirit de sportivitate, căci știm că este vorba de un joc de verificare a echipei naționale române".

Fiind prima evoluție în public, după Londra, a selecționatei noastre, după cum arătam mai sus, ea este pe larg marcată de presa de aici, fapt ce a dus la crearea unui interes deosebit în jurul acestui meci amical și al fotbaliștilor români.

În tot cursul zilei de marți, în holul hotelului, la stadion sau pe străzile orașului fotoreporterii locali au însoțit echipa noastră. În general, primirea este foarte călduroasă. După toate probabilitățile, întîlnirea de miercuri seară se va bucura de un număr record de spectatori. Bineînțeles, aceasta este în funcție și de starea vremii.

Un coleg de la ziarul „Cumhuriyet" m-a informat că este așteptat să sosească la Istanbul și antrenorul echipei Greciei, Dan Gheorghiadis, care va urmări jocul echipei noastre. Înaintea lui, însă, au și sosit cîțiva ziariști sportivi atenieni.

Jucătorii noștri au efectuat azi (N. R. marți) un ușor antrenament. Cu toții se simt într-o dispoziție excelentă.

La solicitările ziariștilor sportivi din Istanbul, antrenorul Angelo Niculescu a făcut cunoscut „11"-le cu care va începe partida: Răducanu—Sătmăreanu, Boc, C. Dan, Deleanu, Anca, Dinu, Năsturescu, Domide, Dumitrache, Lucescu.

La rîndul ei, conducerea tehnică a clubului Fenerbahce ne-a pus la dispoziție formația echipei gazdă: Iavuz—Sukru, Ercan, Zya, Numan, Fuad, Oan, Ogün (Rașid), Aptulah, Salim, Yașad.

Partida se va desfășura în nocturnă, cu începere de la ora 19, și va fi condusă de o brigadă de arbitri din Istanbul.

DIN CARNETUL CRONICARULUI

CLUJUL — LIDER ÎN „TROFEUL PETSCHOWSCHI"

După cum se știe, ziarul nostru a instituit — în scopul întronării în tribunele stadioanelor a unui climat cît mai propice spectacolului sportiv — o cupă-challenge, **„Trofeul Petschowschi"**, care va fi decernată la finele actualului campionat publicului din acel oraș cu echipă în divizia A, care se va dovedi cel mai fidel coordonatelor fair-play-ului și respectului față de adversar.

La scurgerea unei treimi din „cursa" pentru obținerea respectivului trofeu — 5 etape din 15 — clasamentul întocmit pe baza notelor acordate de cronicarii ziarului „Sportul" are următoarea înfățișare:

1. Cluj — media 9
2—5. Craiova, Iași, Oradea, București — 8
6. Arad — 7,80
7. Petroșeni — 7,66
8. Constanța — 7,50
9. Tg. Mureș — 7,33
10. Ploiești — 7
11. Bacău — 6
12. Pitești — 5

Examinînd clasamentul, se constată, în general, o certă complezență a publicului față de arbitri și oaspeți în cazul în care gazdele termină victorioase, cele mai scăzute calificative fiind acordate în situațiile opuse, cînd echipa locală este nevoită să lase în terenul de joc unul sau chiar două din punctele partidei.

O ascendență spectaculoasă au marcat-o suporterii din Tg. Mureș, care după un 5 de debut (determinat mai mult de reacția lor din finalul meciului cu Farul) au „crescut" duminică pînă la 9 și — după relatările trimisului nostru — vădesc marcate eforturi în a-și ameliora poziția în clasament.

Înainte de încheiere, menționarea a două surprize. Una plăcută — spectatorii craioveni, recunoscuți ca suporteri „fierbinți" ai team-ului oltean, se comportă ca veritabili... gentlemani, înconjurîndu-și oaspeții cu deosebită atenție, și alta neplăcută — Bacăul, oraș ai cărui fotbaliști sînt recunoscuți pentru spiritul lor de sportivitate, dar al cărui public nu pare încă convins de aceleași sentimente.

Evident, concluziile sînt prematurii, căci n-a trecut decît o treime din „cursa" pentru obținerea trofeului... Să sperăm însă că ultimele 10 „replici ale dialogului dintre tribunele stadioanelor țării vor găsi numai note mari în carnetele cronicarilor!

Nu de alta, dar iarna se pare că ne-a părăsit definitiv și bulgării de zăpadă — „argumente" decisive ale scăderii notelor — devin tot mai rari, iar de mere, de mere... parcă ți-e necaz!

Ov. IOANIȚOAIA

Barele craiovenilor

Scriam în cronica jocului Steaua—Universitatea Craiova despre ghinioanele oaspeților, ca și despre nepermisa lor stîngăcie în mai multe situații foarte favorabile, în care au avut egalarea în bocanc. La sfîrșitul partidei, antrenorul craiovean FRÎNCULESCU *ne mărturisea, vădit afectat:* „Barele au fost împotriva noastră! Dacă măcar una dintre ele ne-ar fi... iertat, nu pierdeam meciul!"

Poate că, într-adevăr, așa s-ar fi întîmplat — zicem noi, acum. Ne revin, însă, în minte întîmplările de la Oradea, de la meciul cu Crișul, în care Universitatea Craiova a avut nu mai puțin de 3 bare, pierzînd în cele din urmă partida. Simptomul, așadar, nu este singular, nu este izolat. „Barele" craiovenilor apar, nu ne îndoim, și ca un fruct al neșansei, dar credem că ele vin să... încununeze și modul extrem de dezordonat în care activează fotbaliștii olteni în fazele de atac. Văzîndu-i cum aleargă numai cu capul în pămînt, aproape că nu ne mai mirăm că Martinovici este în stare să șuteze în bară de la 3—4 m! Observați, apoi, dragă tovarășe antrenor Frînculescu, cum acționează în fazele de finalizare Niță, Ivan, Neagu și chiar Oblemenco: hazardul, impulsul dezordonat își pun pecetea pe 90 la sută din aceste acțiuni.

Cum să vă mai ierte, în aceste condiții, barele?

M. P.

FAIR-PLAY PE TOATĂ LINIA

În timp ce Crișul, cu cele 18 puncte la care a ajuns, are acum șanse apreciabile de a-și păstra locul în rîndul echipelor de divizia A, publicul orădean pare pregătit să șteargă amintirea unor manifestări de loc onorabile și să intre în cursa de onoare pentru cucerirea „Trofeului Petschowschi", mergînd, deci, pe același drum bun ca și echipa favorită.

Cel puțin, acestea sînt concluziile pe care ni le-a oferit atitudinea lui la meciul de duminică, cu Dinamo București, extrem de important pentru formația locală. Dacă n-ar fi fost cele cîteva fluierături stupide la apariția dinamoviștilor pentru „încălzire", publicul ar fi putut primi nota maximă, ținînd seama de comportarea pe care a avut-o în timpul meciului și la sfîrșitul lui, la atitudinea corectă față de arbitru și de echipa oaspe. Mai mult chiar, un grup de orădeni au ținut să vină la vestiarul unde se dezechipau bucureștenii, pentru a-i felicita și a le înmîna două cupe: una pentru Dumitrache („din partea suporterilor lui de la fabrica de sticlă „Pădurea Neagră") și cealaltă pentru cel mai bun jucător dinamovist din meciul de duminică (conducerea echipei l-a desemnat pe Boc). O clipă, Bazil Marian, obișnuit cu altfel de... manifestări după joc, a ezitat să deschidă ușa vestiarului, dar imediat și-a dat seama de intențiile amicale ale celor veniți și l-a primit cu vădită emoție. Iar Dumitrache a lăcrimat, primind cupa din mîna muncitorului Gavril Gavriș, care o confecționase anume pentru el.

Dacă ne referim și la nota de corectitudine a jocului, în ciuda mizei lui importante pentru ambele echipe, ca și la declarațiile oneste făcute după meci, atît din tabăra Crișului (Bujor Mera), cît și a dinamoviștilor (Bazil Marian), putem spune că la Oradea a fost o zi a fair-play-ului.

Ce oraș urmează?

Jack BERARIU

Aspect de la conferința de presă

ÎN MAI 1970 România—Iugoslavia la București

- *Schimb de specialiști*
- *Relansarea turneului balcanic*
- *Un nou sistem de punctaj?*

În cadrul conferinței de presă, organizată de către Federația română de fotbal, cu ocazia vizitei în țara noastră a președintelui Federației iugoslave de fotbal, Dragolium Kircianski, și a dr. Mihail Andreevic, membru al comitetului executiv al F.I.F.A., Mircea Angelescu, președintele federației noastre, a informat pe ziariști despre obiectul și rezultatele fructuoase ale convorbirilor purtate, pe care le vom relata succint. În cadrul inițiativelor reciproce de extindere a relațiilor bilaterale, anul 1969 va cuprinde: participarea echipei noastre naționale de juniori la un turneu programat, la începutul lunii mai, în orașul Zagreb. În replică, echipa similară a Iugoslaviei va juca în luna august în România, cu ocazia turneului ce va fi organizat în cinstea zilei de 23 August; la 4 iunie (București) — o partidă între echipele de tineret ale celor două țări (datorită programului încărcat al cluburilor, Iugoslavia nu va participa la turneul balcanic din acest an).

Din 1970, vor fi reluate întîlnirile tradiționale, dintre toate echipele reprezentative ale celor două țări, realizîndu-se astfel o veche dorință a amberor federații. Astfel, în mai 1970 se vor întîlni la București echipele prime și cele de juniori. Datele partidelor programate la celelalte nivele vor fi stabilite ulterior. Meciurile retur vor avea loc în anul următor, periodicitate care va fi de acum înainte întru totul respectată.

Au mai fost, de asemenea, realizate acorduri depline în direcția schimbului de specialiști (Mitici, selecționerul unic al echipei Iugoslaviei, va veni în țara noastră după meciul Iugoslavia—Spania), a participării tehnicienilor la stagiile de perfecționare organizate reciproc. Cîțiva tehnicieni români vor pleca, în curînd, să studieze sectorul de masă al fotbalului iugoslav. Reprezentanții federației noastre s-au informat asupra organizării cluburilor din țara vecină, asupra regimului social al jucătorului, asupra relațiilor dintre cluburi și televiziune etc.

Cu această ocazie au fost discutate și o serie de probleme actuale ale fotbalului internațional. Cei doi președinți, de federație au făcut un schimb de păreri asupra unor noi modalități de îmbunătățire a sistemului de punctaj pentru meciurile de campionat sau pentru partidele internaționale oficiale. Ei intenționează să discute, în luna mai, aceeași chestiune și cu președintele Federației suedeze de fotbal, urmînd să facă o propunere comună viitorului congres al F.I.F.A.-ei. Concomitent, s-a reflectat asupra posibilității de relansare a turneului balcanic de fotbal (prin realizarea lui la nivelul echipelor naționale în organizarea federațiilor țărilor respective) — idee care va fi propusă spre dezbatere și aprobare comisiei de organizare a turneului balcanic.

Doctorul Mihail Andreevic a răspuns la întrebările ziariștilor, motivînd ce anume impune căutarea unor soluții pentru stimularea fotbalului ofensiv (cu referire la proiectul unui alt sistem de punctaj — 3 puncte pentru meci cîștigat, 1 punct pentru meci nul, cîte un sfert de punct pentru fiecare gol marcat). Domnia sa a făcut referiri și la propunerea existentă mai de mult, ca rezultatele meciurilor din cadrul „Cupei Europei" să conteze și pentru calificarea în turneul final al campionatului mondial, afirmînd că ea nu are șorți de reușită, deoarece prezintă dezavantajul micșorării șanselor. În același meci o echipă își joacă, de fapt, șansa pentru două competiții, ceea ce multor federații li s-a părut pe drept cuvînt inechitabil.

În cadrul convorbirilor, care s-au desfășurat într-o atmosferă prietenească, de deplină înțelegere, reprezentanții celor două federații s-au arătat hotărîți să contribuie la adîncirea relațiilor de colaborare cu toate federațiile de fotbal europene.

Romulus BALABAN

- **Analizînd arbitrajul meciului F. C. Argeș — Jiul, Comisia de disciplină a F.R.F. a hotărît scoaterea din lotul divizionar — pe o perioadă de 6 luni — a arbitrului Radu Buzdun.**

Poate că sancțiunea e prea aspră (mai potrivită fiind o retrogradare a arbitrului respectiv, așa cum s-a procedat cu I. Martin), dar R. Buzdun trebuie să reflecteze serios asupra nervozității sale și a lipsei de orientare în anumite situații, care îl pot duce la arbitraje necorespunzătoare, cum a fost acela de la Pitești.

Legat de acest meci, ar trebui să-și spună cuvîntul și Colegiul de antrenori chemindu-l la ordine pe Titus Ozon, care își permite să intre în cabina arbitrilor și să înjure grosolan. Și Ozon nu e la prima manifestare de acest fel.

Presiune la poarta Petrolului. Situația critică este rezolvată cu succes de fostul portar al echipei naționale, Mihai Ionescu, care reține sigur sub privirile lui Țurcan. Fază din meciul F. C. Argeș — Petrolul, disputat duminică la Pitești, în cadrul etapei a XX-a.

Foto: ION POPESCU

AZI, MECIURI INTERNAȚIONALE ÎN „DR. STAICOVICI"

Pe stadionul Progresul, din str. Dr. Staicovici, se vor desfășura astăzi două meciuri internaționale amicale, în cadrul cărora echipele gazdă primesc vizita a două formații suedeze: de la ora 14,15, Progresul (tineret-rezerve) — I. F. Malungs și de la ora 16, Progresul — K. B. Karlskoga. De remarcat că echipa K. B. Karlskoga, din liga a doua, numără cîțiva jucători de renume, între care Vorbyer, Hültel și Heineman au revenit recent în Suedia, după ce au activat în campionatul nord-american, la „All Star Team Chicago".

JUNIORII ROMÂNI LA CANNES

Ieri a părăsit Capitala, pe calea aerului, reprezentativa de juniori a României, care între 2 și 6 aprilie va participa la turneul internațional de la Cannes. Au făcut deplasarea, printre alții, Ariciu, Decu, Broșovschi, Naom, Caniaro, Atodiresei, Ștefănescu, Cristache.

În patria fotbalului și a campioanei mondiale (V)

● Allen Wade ne demonstrează soliditatea „piramidei" soccerului englez ● Dar jocul românilor a demolat ceva din vîrful ei...

Într-una din zile, directorul tehnic al federației engleze dl. Allen Wade, ne făcuse o nouă invitație la sediul său din 22, Lancaster Gate, spre a ne explica resorturile acestui perpetuum mobile care este soccerul englez. În desenul pe care personal ni l-a făcut, d-sa ne-a conturat marea piramidă înălțată fotbalului în cei 800 de ani de existență dovedită documentar și 106 ani de organizare metodică.

Grafic, piramida s-ar înfățișa astfel:

„English School Football Association" susține acest impunător edificiu prin cele 12 500 școli în care se predă fotbalul și prin cele 5000 de echipe din campionatul școlar, fiecare avînd cîte 30—40 meciuri pe an.

Un al doilea șirat intermediar este format de alte cîteva mii de echipe amatoare, juniori și seniori, angrenate în campionate regionale.

Între acest strat și orgoliosul vîrf al piramidei există juniorii-ucenici, preluați de cluburi, care le-au fixat — după cum am arătat — o pregătire cu totul specială, tocmai pentru a putea constitui rezervorul de masivă alimentare cu noi vedete și jucători a fotbalului profesionist.

Sus de tot se găsește campionatul celor patru ligi (IV, III, II și I) spre care vin, prin canale bine trasate, cei mai desăvîrșiți jucători. 92 echipe (cîte 24 în ligile III și IV și cîte 22 în ligile II și I) formează elita fotbalului englez, în care nu se mențin decît jucătorii cei mai merituoși, cei mai valoroși.

Allen Wade ne-a vorbit, de asemenea, de proiectul unei Academii de fotbal destinată să ridice și mai sus prestigiul fotbalului englez. Prin această organizare, fotbalul britanic tinde să înfrunte veacurile, la fel ca vestita piramidă a lui Keops. Dar, edificiul similar al Albionului nu vrea să rămînă simplu obiectiv turistic sau muzeal. El este permanent lustruit și cizelat, ținut în modernitate și, deci, în pas cu vremea, printr-o muncă stăruitoare, bine dozată pe eșaloane, ca o uriașă uzină al cărei angrenaj își înoculește mereu piesele uzate cu altele noi, străluind de prospețime. De aceea, oricită vechime ar avea, fotbalul insular, nu ne va da, niciodată, impresia de depășit, de desuet, ci totdeauna ne va arăta fațete noi, trăsături inedite, modelate de entuziasmul neostoit și, totuși, admirabil canalizat, al marilor mase populare ce-și găsesc satisfacții nebănuite — ca interpreți și spectatori — în aceste incomparabile demonstrații de frumusețe și fair-play, care sînt partidele de fotbal.

Un prim test — neconvingător însă — al unui asemenea summum de însușiri ni l-a oferit chiar meciul în care reprezentativa Angliei l-a susținut, la 15 ianuarie 1969, în compania tinerei noastre selecționate. Cu o zi înainte, am întîmpinat la Aeroportul Central echipa condusă de Angelo Niculescu. Am simțit, în primul rînd, că prin discuții prealabile, cu selecționerul și cu jucătorii, avem datoria să le infuzăm o doză cît mai mare de încredere, pentru ca meciul să fie abordat într-o atmosferă de binefăcătoare destindere, fără trac și fără complexe. Conjunctura, de altfel, ne era favorabilă: însuși Alf Ramsey nu se arăta satisfăcut de forma jucătorilor săi și de indisponibilitățile survenite. Pe deasupra, tactica impusă pînă atunci deținătoarei Cupei „Jules Rimet" începuse a fi depistată de toți, și, cu precădere, de cei doi soli ai fotbalului românesc, direct interesați în cunoașterea dinamicii jocului colegilor lui Bobby Charlton. A urmat ceea ce se știe: draw-ul de pe Wembley, care ne-a produs și nouă și tuturor iubitorilor fotbalului românesc o adevărată explozie de bucurie.

Iar dacă seismograful suporterilor englezi n-a înregistrat același fenomen, nu se poate spune că publicul n-a dat dovadă de un admirabil simț de obiectivitate — trăsătură caracteristică zecilor de mii de entuziaști care știu să-și încurajeze echipa, dar, în același timp, să aplaude și execuțiile ieșite din comun ale invitaților lor...

Cele 10 zile cît am mai rămas, după acest memorabil meci, pe pămîntul Angliei, ne-au dat măsura completă a saltului de prestigiu făcut de fotbalul românesc. Și jucătorii lui West Bromwich Albion (la care am rămas o săptămînă) și ai altor cluburi, cu antrenorii dar și cu suporterii lor cu abonament anual în tribune și cu ore de ceai (pentru bărbați și femei), la restaurantul clubului, ne acordau acum o altă atenție.

În Hyde Park, am putut vedea doi policemani purtînd cu mîndrie insigna Federației române de fotbal, pe care le-o oferise Angelo Niculescu, ca preț al bunăvoinței ce au dovedit-o, lăsînd echipa noastră să se antreneze, înaintea partidei, pe gazonul din marele parc central londonez, chiar după ora de închidere a acestuia.

Vizitele de adio, făcute cîtorva dintre cluburile al căror oaspeți am fost, au constituit o reconfortantă trecere în revistă a tuturor constatărilor de pînă atunci asupra sănătoasei organizări și meticuloasei pregătiri, prin care „piramida" tradiției de veacuri este mereu conectată la rachetele cosmice ale entuziasmului popular. Pasiunea pentru joc, unită cu prețuirea dintre spectatori și jucători, munca asiduă, dusă în adîncime de manageri și antrenori, aportul „depistatorilor" de talente, minunata atmosferă întreținută de suporteri — toate fac ca fotbalul englez să se înalțe etaj după etaj, într-o arhitectură de cea mai modernă factură.

La înapoierea din Anglia, cele 1001 de întrebări cu care porniserăm din țară nu ne mai frămîntau. Le găsisem în cea mai mare măsură răspunsuri, în timpul celor 6 săptămîni de stagiu activ pe ogorul fotbalului britanic.

Acum, o singură, esențială, întrebare se proiecta pe ecranul minții: cum s-ar putea ca la altitea minunate însușiri native pe care tineretul nostru sportiv le posedă din plin, să adăugăm ceva din perseverența și seriozitatea cu care englezii construiesc edificiul organizatoric și de pregătire a fotbalului lor?

Cornel DRAGUȘIN
antrenor al echipei de fotbal Progresul

Flacăra roșie București — I. F. Malungs (Suedia) 2—1 (1—0)

În primul meci din cadrul turneului pe care îl întreprinde în țara noastră, formația suedeză din liga a doua, I. F. Malungs, a întîlnit ieri după amiază formația bucureșteană Flacăra roșie (cat. C). După un joc interesant, cu faze frumoase de la o poartă la alta, victoria a revenit fotbaliștilor români cu scorul de 2—1. Au marcat Cristescu (min. 16) și Grigore (min. 73) pentru învingători și Uve Jonsson pentru învinși.

AUREL PĂPĂDIE și FLORIN SANDU — coresp.

Metalul Tîrgoviște — I.K. Bele (Suedia) 8—0 (4—0).
M. AVANU — coresp.

ORĂDENII ÎNVINGĂTORI ÎN PRIMUL RALIU AL SEZONULUI

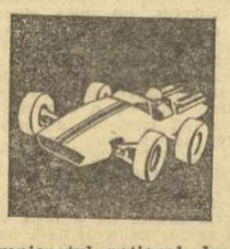

Campionatul național de raliuri a debutat cu bine, în ciuda cîtorva defecte minimale de organizare. Cele 44 echipaje (din 57 înscrise) prezente la startul Raliului de Nord-Vest au avut de parcurs un traseu de 505 km: Oradea-Cluj-Dej-Baia Mare-Satu Mare-Oradea. Îmbucurător este faptul că, în ciuda condițiilor atmosferice nefavorabile și a traseului pe alocuri foarte greu, toate mașinile au terminat concursul. De asemenea, trebuie subliniată participarea la competiție a numeroase echipaje tinere, precum și a echipei reprezentative a Uzinei de autoturisme din Pitești care și-a făcut, prin rezultatul obținut, o frumoasă intrare în sportul automobilistic.

În afară de întrecerea de regularitate, în programul raliului au figurat două probe speciale de viteză în coastă (la Piatra Craiului și la Mesteacănul), precum și două probe de viteză pe circuit și îndeminare: una în centrul orașului vechi din Baia Mare și alta pe aeroportul din Oradea.

Făcînd dovada talentului și bunei sale pregătiri, echipajul Adalbert Gaspar—Rudolf Benik (Oradea, automobil Renault 16) a cîștigat primul loc în clasamentul general, cu 524 p penalizare. Pe locul al doilea s-a clasat echipajul Marin Dumitrescu—Petre Vezeanu (București, Fiat 1300, 535 p penalizare), iar pe locul al treilea echipajul Mircea Ilioaia—Gelu P. Man (echipa U.A.P., mașină Dacia 1100, 550 p penalizare).

Iată și cîștigătorii primelor trei locuri în clasamentul pe clase de mașini: pînă la 850 cmc: 1. H. Graef—O. Rizescu (Brașov, Fiat 850, 556 p); 2 Gh. Rotaru—D. Rădulescu; 3. T. Suciu—C. Hosu; 850—1000 cmc: 1. V. Topciu—D. Murea (București, Fiat 850, 574 p); 2. I. Santa—M. Santa; 3. G. László—I. Fodor; 1000—1150 cmc: 1. M. Ilioaia—G. P. Man (U.A.P., Dacia 1100, 550 p); 2. L. Borbély—I. Zagoni; 3. M. Heitz—J. Heitz; 1150—1300 cmc: 1. M. Dumitrescu—P. Vezeanu (București, Fiat 1300, 535 p); 2. B. Băliban—D. Moga; 3. Al. Șchiopescu—I. Barbu; peste 1300 cmc: 1. A. Gaspar—R. Benik (Oradea, R 16, 524 p); 2. Al Botez—Al. Negrescu; 3. I. Bucurescu—St. Iancovici.

Clasamentul pe echipe este următorul: 1. Sinterom Cluj (L. Borbely—I. Zagoni, B. Băliban—D. Moga, T. Suciu—C. Hosu), 2. U.A.P.; 3. Ciclop București.

Participînd „hors concours", echipajul Florin Hainărosie—Luciano Giliberti (Alfa Romeo 1750) a avut o comportare bună. Rezultatele obținute de acest echipaj l-ar situa pe locul III în clasamentul general și pe primul loc în clasa mașinilor peste 1300 cmc.

Proba specială de la Piatra Craiului a fost cîștigată de Adalbert Gaspar, iar cea de la Mesteacăn de Marin Dumitrescu. Tînărul alergător bucureștean Eugen Ionescu—Cristea, învingătorul ultimei ediții a Raliului balcanic, a reușit să se claseze pe primul loc în cele două întreceri de viteză pe circuit de la Baia Mare și Oradea. El n-a putut obține însă un loc mai bun în clasamentul general al raliului datorită faptului că a fost obligat să concureze pe o mașină străină (propriul său automobil a suferit o defecțiune la antrenamente), precum și datorită faptului că a fost penalizat pentru întîrzierea cu care a intrat la unul din starturi.

Dintre automobiliștii cunoscuți am remarcat absența din competiție a lui Aurel Puiu (bolnav) și Florin Popescu. Totodată, ne surprinde întrucîtva modestul loc 3 la clasa respectivă obținut de cunoscutul echipaj brașovean Max și Jutta Heitz.

Ilie GHIȘA
coresp. principal

TRAGEREA PRIMĂVERII LOTO

AZI ȘI MÎINE — ULTIMELE ZILE

Numai două zile mai aveți la dispoziție, pentru a vă putea procura biletele la tragerea specială Loto a Primăverii, de vineri 4 aprilie 1969.

La această tragere se atribuie în număr NELIMITAT următoarele autoturisme: DACIA 1 100, MOSKVICI 408 cu 4 faruri și radio și SKODA 1000 M.B., precum și alte 10 autoturisme prin tragere la sorți: 4 DACIA 1 100, 2 MOSKVICI 408 cu 4 faruri și radio, 2 SKODA 1000 M.B. și 2 TRABANT 601.

Tot prin tragere la sorți participanților le sînt oferite și 70 de excursii cu autocarul în Italia, Iugoslavia și Ungaria prin O.N.T.-România, de circa 18 zile.

Se mai acordă premii obișnuite în bani și premii fixe în bani de 25.000 lei, 10.000 lei, 6.250 lei, 2.500 lei, 1.000 lei etc.

Premiile se acordă pe 20 categorii, dintre care la 2 categorii se obțin premii cu numai 2 numere cîștigătoare.

Cu 15 lei se poate participa la toate cele 3 faze, la care se extrag 34 de numere.

Nu uitați, procurați-vă biletele din vreme.

● Tragerile la sorți ale autoturismelor și excursiilor (categoriile a V-a și a VI-a) de la concursul Pronoexpres din 23 martie 1969, vor avea loc astăzi la București în sala Clubului Finanțe Bănci din Strada Doamnei nr. 2 cu începere de la ora 17,30, după care va urma tragerea concursului Pronoexpres obișnuit. Tragerea va fi radiodifuzată.

PRONOSPORT

premiile concursului nr. 13 din 30 martie

Categoria I (12 rezultate): 13 variante a 10.203 lei

Categoria a II-a (11 rezultate): 404,5 variante a 393 lei.

Categoria a III-a (10 rezultate): 6.194,5 variante a 38 lei.

Actualitatea internațională

FL. GHEORGHIU ȘI V. CIOCÎLTEA LA MONTE CARLO

La Monte Carlo a început un mare turneu internațional de șah la care participă jucători din U.R.S.S., S.U.A., Iugoslavia, România, Cehoslovacia, Ungaria, R. F. a Germaniei și alte țări.

În prima rundă, marele maestru român Florin Gheorghiu (cu piesele albe) l-a învins pe iugoslavul Ostoici. Portisch a cîștigat la Rossolimo, Hort a remizat cu Lombardy. Partidele Teschner — Smislov, Bronstein — Benkö și Honfi — Schmidt s-au întrerupt.

În grupa secundă, participă și fostul campion român Victor Ciocîltea.

A doua victorie a lui Ron Clarke la Melbourne

MELBOURNE, 1 (Agerpres). — Proba de 800 m din cadrul campionatelor masculine de atletism ale Australiei i-a revenit campionului olimpic Ralph Doubell. El a fost cronometrat în 1:49,2. Multiplul recordman mondial Ron Clarke a obținut cea de-a doua victorie din cadrul acestor campionate, terminînd învingător și în proba de 10 000 m — 28:43,6. Sprinterul Peter Norman, medaliat cu argint la J.O. din Mexic, s-a clasat pe primul loc în proba de 200 m cu 21,3.

Primul concurs internațional de pentatlon modern al anului

PARIS, 1 (prin telefon). — Sportivi din Anglia, Cehoslovacia, R.F. a Germaniei, Polonia, Ungaria, Franța și România au luat startul în concursul internațional de pentatlon modern ce se desfășoară la Fontainebleau. Prima probă, călăria, a fost cîștigată de francezul Wiesner, cu 1100 puncte, urmat de Varga (Ungaria) cu 1100 p și Refer (R.F. a Germaniei) cu 1065 p și Bako (Ungaria) cu 1065 p.

Țara noastră este reprezentată de un lot de sportivi juniori, care au avut o comportare modestă. Călina s-a clasat pe locul 17, Banet pe locul 19, Spîrlea pe locul 23 iar Cosmescu pe locul 30.

Pe echipe, pe locul I s-a clasat reprezentativa Ungariei cu 3195 p, pe locul II. R.F. a Germaniei iar pe locul III — Polonia. Echipa de juniori a României s-a situat pe locul 7, cu 2670 p.

Proba de scrimă, desfășurată în ziua a II-a, s-a încheiat cu victoria lui Bako (25 v. — 1032 p). Pe echipe a cîștigat Ungaria cu 3032 p. Selecționata României — pe locul X cu 2232 p.

După două zile conduce Bako cu 2097 p. Primul dintre sportivii români este clasat Călina cu 1782 p.

Recent, în cadrul pregătirilor pentru meciul cu România, reprezentativa Greciei a întîlnit la Atena, într-un joc de verificare, selecționata Ciprului. Victoria a revenit formației gazdă cu 1—0, prin golul înscris de Pomonis. În fotografia noastră, Pomonis conduce balonul, flancat de un fotbalist cipriot și de coechipierul său Davurlis

NOII SECRETARI AI COMITETULUI INTERNAȚIONAL OLIMPIC

La ultima reuniune a comisiei executive a Comitetului Internațional Olimpic, care a avut loc la sediul C.I.O. de la Lausanne, s-a luat în discuție reorganizarea secretariatului acestui for. A fost adoptată soluția numirii a doi secretari ai C.I.O.: Monique Berlioux (Franța) și Artur Takaci (Iugoslavia). D-na Monique Berlioux, cunoscută personalitate a vieții sportive internaționale și a mișcării olimpice, este însărcinată cu serviciul de presă al C.I.O. și totodată va conduce administrația noului sediu al C.I.O. de la Chateau-de-Vidy, în apropiere de Lausanne. Artur Takaci, membru al consiliului Federației internaționale de atletism, va îndeplini funcția de director tehnic al C.I.O.

FAVORIȚII ÎNVING LA SAN JUAN

NEW YORK, 1 (Agerpres). — În proba de simplu bărbați a turneului internațional de tenis de la San Juan (Porto Rico), s-au disputat noi meciuri. Americanul Arthur Ashe l-a învins în două seturi 6—2, 6—0 pe compatriotul său Morton Stern. La capătul unei partide echilibrate, iugoslavul Zeliko Franulovici a dispus cu 9—7, 9—7 de cehoslovacul Milan Holecek. Alte rezultate: Holmberg (S.U.A.) — Curtis (Anglia) 6—0, 6—3; Pasarell (Porto Rico) — Velasco (Columbia) 9—7, 6—1; Cox (Anglia) — Russell (Jamaica) 6—3, 6—4.

În proba de simplu femei, australianca Kerry Melville a întrecut-o cu 6—2, 6—2 pe suedeza Margaret Strandberg.

CONGRESUL UNIUNII INTERNAȚIONALE DE CICLISM

BRUXELLES 1 (Agerpres). — În cadrul lucrărilor Congresului Uniunii internaționale de ciclism, a fost acceptată demisia secretarului general al U.I.C., Rene Chesal (Franța), în acest post fiind numit M. Jekiel (Polonia). Pe viitor, biroul secretariatului general va fi instalat la Geneva.

Congresul a hotărît printre altele să constituie o grupă de lucru pentru a studia eventuala separare a campionatelor mondiale de șosea și velodrom. A fost aprobat programul viitorului campionat mondial profesionist care se va ține la Anvers (probele de pistă) și Zolder (cursa de șosea).

„Internaționalele" de înot ale României

MARIANNE SEYDEL ȘI WOLFRAM SPERLING ÎN FRUNTEA LOTULUI DIN R.D. GERMANĂ

Amatorii de sport din orașul Cluj și, prin intermediul televiziunii, toți iubitorii înotului din întreaga țară vor avea posibilitatea să urmărească, la sfîrșitul acestei săptămîni, întrecerile tradiționalelor Campionate internaționale ale României, aflate în acest an la cea de a IX-a ediție.

La sediul federației de specialitate au sosit pînă la această oră confirmări de participare din partea sportivilor din Bulgaria, Austria, Italia, U.R.S.S., R. D. Germană și Polonia. Una dintre cele mai valoroase delegații este cea a R. D. Germane, care are în componența sa doi olimpici, **Marianne Seydel** (2:30,7 la 200 m mixt) și **Wolfram Sperling** (17:10.2 la 1500 m liber), doi mari favoriți ai „europenelor" de juniori de la Viena, Barbara Hofmeister (2:31,7 la 200 m spate) și Roland Freygang (2:17,1 la 200 m delfin), precum și un tînăr brasist, Dieter Schulz (2:34,9 la 200 m) cu mari perspective.

Figura centrală a lotului polonez este multipla campioană și recordmană Ewa Gzecka; împreună cu ea vor evolua în piscina clujeană doi craulișți, P. Klonowski și W. Laufernicki, și un specialist al delfinului, A. Zakrzewski.

- Ediția din acest an a „internaționalelor" se desfășoară în paralel cu concursul național de iarnă al înotătorilor noștri. Totodată competiția va prilejui o selecție definitivă pentru echipa reprezentativă, care, în zilele de 12 și 13 aprilie, va înfrunta la Praga reprezentativa Cehoslovaciei. În aceleași zile, la Sofia, va avea loc anuala întîlnire între selecționatele de copii ale României și Bulgariei.
- Un grup de 5 tineri înotători alcătuit din Andrei Țimpu, Liviu Copcealău, Liliana Dan, Anca Mihăescu și Gabriel Popovici a plecat la Ostrava unde va lua parte la un concurs internațional rezervat juniorilor (născuți în 1954 și mai mici).

În „C. O. T." la tenis de masă

La Ruse, în cadrul semifinalelor „Cupei orașelor tîrguri" la tenis de masă feminin, s-au întîlnit echipele Epitök Budapesta și Dunav Ruse. Victoria a revenit oaspetelor cu scorul de 5—2.

Corespondență specială pentru „Sportul"

Echipa Franței prezintă numeroși rugbyști din prima divizie în turneul de juniori de la Barcelona

Pentru Turneul dotat cu **„Cupa Națiunilor — F.I.R.A."**, echipa de juniori a Franței nu va fi lipsită de alură. După un prim trial, la **Tours**, în 23 februarie, care a permis o oarecare decantare, juniorii și selecționații din reprezentativa școlară au fost din nou reuniți la 23 martie pentru definitivarea formațiilor, iar atunci cînd spunem formațiilor, ne referim și la selecționarea reprezentativei școlare franceze, ambele, atît cea de juniori cît și cea școlară, fiind de forțe sensibil egale.

În comparație cu echipa Franței care anul trecut, la **Rennes**, s-a comportat slab în fața selecționatei Țării Galilor, de care a fost învinsă fără să lupte cu convingerea care era de dorit, nu au mai rămas decît aripa **Dubertrand**, de la **Tyrosse**, și centrul de linia a III-a **Donnez**, de la **Saint Gaudens**, care pe-atunci juca în linia a II-a. În selecționata de juniori a Franței care va evolua la **Barcelona** se face remarcată imediat prezența a numeroase elemente care joacă cu regularitate în echipe din prima divizie a campionatului francez.

Astfel, **Sarnel**, de la **Aurillac**, fundaș, este o mare speranță. Mai figurează printre titulari **Barsalou**, centru în linia de treisferturi, care este însă și un excelent mijlocaș la grămadă, colegul său la centru, **Nadal**, de la **Mont de Marsan**, care a fost recent desemnat de un juriu compus din vechi internaționali drept cîștigător al trofeului pus în joc de marele cotidian **France Soir** în memoria lui **Guy Boniface**. Este chiar interesant de remarcat că stilul de joc al lui **Nadal** este foarte asemănător cu al fratelui lui **Guy, André Boniface**. Mijlocașul la deschidere **Brusque** este un excelent executant al loviturilor de picior, iar mijlocașul la deschidere **Barreau**, de la **Beaumont**, este solid și posedă un foarte complet arsenal tehnic. De altfel, în echipa de club formează o pereche de mijlocași excelentă cu fratele său, un mare talent.

Printre înaintași se pare că figurează valori mai puțin ferme. Totuși, **Buonomo**, de la **Béziers**, frate mai mic al celui ce joacă în echipa I, este un foarte bun prinzător la tușă. **Leduc**, de la **Tarbes**, aripă de linia a III-a, beneficiază de mare experiență și știe să comande inteligent pechetul de înaintași.

În încheiere, un amănunt privind activitatea viitoare a acestei echipe: pe data de 11 aprilie ea va întîlni formația de juniori a Țării Galilor, într-o tradițională și dificilă confruntare.

Jean-Jacques SIMMLER
„l'Equipe"
Paris, 1 aprilie.

telex

În turneul internațional masculin de handbal de la Tbilisi, echipa R. D. Germane a întrecut cu scorul de 21—15 (12—10), formația Franței. Într-un alt meci, selecționata de tineret a U.R.S.S. a dispus cu 25—21 (12—9) de reprezentativa R.S.S. Gruzine. În clasament conduc echipele U.R.S.S și U.R.S.S. (tineret) cu cîte 4 p, urmate de R. D. Germană și Franța cu cîte 2 p, R.S.S. Gruzină — 0 p.

■

La Tunis s-a desfășurat întîlnirea internațională de gimnastică dintre reprezentativele masculine ale Tunisiei și Bulgariei. Victoria a revenit gimnaștilor bulgari cu scorul de 278,25—268,05 puncte.

■

După 10 runde, în turneul internațional de șah de la Sarajevo continuă să conducă marele maestru sovietic Viktor Korcinoi, cu 8 p, urmat de Barczay (Ungaria) — 7 p, Matulovici (Iugoslavia) — 6 (1) p.

■

La Haga s-a disputat întîlnirea internațională amicală de volei dintre selecționatele masculine ale Olandei și Israelului. Voleibaliștii olandezi au obținut victoria cu scorul de 3—1 (16—14, 15—9, 13—15, 15—3).

■

Restanțe în campionatul englez de fotbal: Liverpool — Arsenal 1—1; Nottingham Forest — Manchester United 0—1. Partida dintre echipele Burnley și Sunderland a fost întreruptă la pauză din cauza ploii la scorul de 1—0 în favoarea primei formații.

■

Cursa internațională ciclistă desfășurată la Angouleme s-a încheiat cu victoria cunoscutului rutier francez Jacques Anquetil, cronometrat pe distanța de 120 km cu timpul de 2h 33:0.

■

Concursul internațional de sărituri cu schiurile de la Feldberg (R. F. a Germaniei) a fost cîștigat de vest-germanul Henrik Ohlmeyer cu un total de 218,1 p (cele mai bune sărituri — 85,5 și 83 m). Locul secund a fost ocupat de cehoslovacul Josef Matous — 214,8 p (86 și 80,5 m).

Ecaterina Iencic — prima dintre floretistele noastre la „Sportcsarnok"

Ecaterina Iencic, după ultimul asalt din meciul România — Ungaria cu fosta campioană mondială Ildiko Rejtö-Ujlaki. Cîștigînd cu 4—2, ea a stabilit la 10—6 scorul final. A fost cea mai edificatoare victorie a floretistelor țării noastre în fața redutabilelor lor adversare

FLORETISTELE ROMÂNIEI DIN NOU LA ÎNĂLȚIME!

PRIMELE ECOURI DUPĂ SUCCESUL DE LA BUDAPESTA

Exact după două săptămîni de la etapa torineză (C.C.E. și „Cupa Martini"), floretistele țării noastre și-au etalat la fel de strălucit valoarea lor în capitala Ungariei.

Presa maghiară de specialitate, precum și celelalte ziare budapestane scot în relief performanța obținută de floretistele românce. După întrecerea pe echipe, „Nepsport" subliniia valoarea formației românești în meciul decisiv cu Ungaria, în care Ecaterina Iencic a fost de departe cea mai eficace trăgătoare.

Adăugînd victorii categorice la echipele Italiei (14—2) și Franței (12—4) **„palmaresul reprezentativei României apare deosebit de strălucit** — după cum subliniază **Hetföi Magyar Hirlap — el atestă că școala de scrimă de la București are infinite resurse, că ea se impune printre primele din lume".**

„Nu mi-aș fi închipuit ca echipa Ungariei să piardă atît de categoric" — ne-a declarat vădit contrariată Ilona Elek, multiplă campioană olimpică și mondială și consilier al lotului feminin de floretă — **„Poate am greșit că n-am folosit-o pe Mendeleyne, ea constituind doar rezerva echipei, mizînd prea mult pe Rejtö, Vadasz, Szolnoki. În orice caz, indiferent de calculele noastre, victoria româncelor este meritată, chiar și la scorul de 10—6".**

Domnul **Alphons Lucien**, care și-a sărbătorit la Budapesta 50 de ani de scrimă, arbitrul finalei, recunoaște și el justețea victoriei: **„Eu consider că dacă s-ar desfășura în acest sezon campionatul mondial echipei României nu i-ar scăpa locul întîi. Apare evident că, pentru acest an, românce le sînt principalele candidate la titlul suprem".**

Rezultatele categorice cu care s-a desprins în cîștigătoare de fiecare dată formația României sînt cele mai bune dovezi, iar aprecierile presei sau ale specialiștilor nu au un caracter de complezență, ci reprezintă o recunoaștere a valorii lor.

Ecaterina Iencic a demonstrat că va fi cea mai autorizată succesoare a Olgăi Szabo. Coeficientul maxim realizat în patrulater, precum și cele 18 victorii în turneul individual, care i-au asigurat locul II în finală, o recomandă de la sine.

Marina Stanca a realizat același coeficient, dar raportat numai la un singur meci, cel cu Franța. Ea a vădit un plus de maturitate, care o recomandă și în continuare pentru lotul național.

Olga Szabo, avînd 91,66% coeficient la echipe, plus 16 victorii în turneul individual a fost foarte aproape de a obține și ea performanța maximă (o tușă pierdută la Kollanyi a fost hotărîtoare în modificarea procentajului).

Handicapată de o stare febrilă, Ileana Drîmbă n-a mai putut realiza eventul torinez. Ea a avut, totuși, o contribuție importantă în meciul cu Ungaria. La individual, într-un efort care îi trădează o inepuizabilă dîrzenie, a ocupat locul III, rezultat care o anunță favorită în turneul de la New York.

Specialistă în meciurile cu Ungaria, Maria Vicol a fost net dezavantajată de o inexplicabilă lipsă de încredere în propriile forțe. Faptul nu este singular în scrimă, în cea feminină mai ales. Gorohova, Ragno — pentru a folosi exemplele cele mai proaspete — au plătit și ele tribut greu acestei neîncrederi. Deci, să nu tragem concluzii pripite. Aș sublinia aici stăruința cu care Vicol a căutat să se reabiliteze la individual. Ea a evoluat foarte sigur (8 victorii din 10 asalturi), însă în semifinale o conjuncturâ nefavorabilă — erori de arbitraj și repetate defecțiuni tehnice — au scos-o din ritm, ea n-a mai putut păstra cadența inițială.

Ca o primă concluzie se poate afirma că Budapesta constituie un bilanț favorabil floretei românești, un indiciu cert în performanțe consistente și în continuare la Minsk, Varșovia, Como, Paris și Kiev, cele cinci etape care leagă floretistele României de campionatele mondiale de la Havana.

Tiberiu STAMA

Confirmări valorice, dar și multe învățăminte la Mar del Plata

(Urmare din pag. 1)

națională). **Cornel Turturea** s-a luptat foarte bine, învingîndu-și adversarii — pînă în finală — la tuș. Medalia de argint răsplătește nu numai o extrem de conștiincioasă participare la pregătire ci și eforturile depuse pentru a putea să lupte în această categorie.

- Adversari puternici, dornici în primul rînd să-i depășească pe campionul ediției de la București, s-au întîlnit și în cadrul categoriei 57 kg. **Baciu** s-a comportat slab: a mai pierdut din viteza de reacție, din reflexele pe care le avea. În plus, a greșit tactic în primul meci. Apoi a luptat bine, dar nu a mai putut recupera.
- Foarte bine a debutat la greco-romane **P. Coman** care l-a învins pe finlandezul Lacșo, clasat pe locul III în final, și l-a condus pe excelentul luptător sovietic Rurua, fixîndu-l în pod.
- Despre comportarea lui **Simion Popescu** (categoria 68 kg) s-au spus pînă acum mai multe lucruri, performanța lui fiind mai mult comentată. Aș adăuga că printre participanți se numărau doi campioni europeni și trei medaliați și că, în general, toți concurenții s-au remarcat prin excelente calități fizice. Popescu a luptat excepțional, manifestînd nu numai o bună pregătire, ci și o remarcabilă putere de voință.
- La 90 kg, **Negut** a depășit adversari valoroși, ocupînd locul III — rezultat bun, prestigios în meciurile cu reprezentanții Bulgariei și Uniunii Sovietice a luptat însă neatent. Altfel...
- Valoarea participanților la categoria 100 kg a fost, în schimb, mai slabă și în condiții normale **Nicolae Martinescu** putea obține cu ușurință locul II, avînd șanse și la medalia de aur.
- La categoriile 74, 82 și +100 kg nu s-a participat. Dacă aveam un reprezentant la categoria peste 100 kg bilanțul general putea să fie mai fructuos.
- Participarea la lupte libere nu a prilejuit satisfacții. **Coman** a fost în bună măsură dezavantajat și de tragerea la sorți, întîlnind pe primul și al treilea clasat la categoria lui. Cît despre **Fr. Bolla**, părerea mea este că el nu s-a pregătit în mod corespunzător, mai ales în perioada în care lotul se afla în Maroc, și din această cauză nu a putut să lupte pînă la capăt decît în primul meci, în fața unui adversar slab.

Și acum, cîteva aprecieri generale.

Comportarea luptătorilor români, în comparație cu evoluția la Jocurile Olimpice, a fost mai bună. Folosirea unui număr sporit de procedee tehnice și pregătirea fizică superioară au înlesnit cîștigarea unor meciuri hotărîtoare pentru desemnarea medaliaților. La Mar del Plata, cei opt „tricolori" au susținut 32 de întîlniri, dintre care au cîștigat 20, au încheiat la egalitate 7 și au pierdut 5.

Așadar, sub toate aspectele, un bilanț care răsplătește sprijinul biroului federal, eforturile sportivilor, munca antrenorilor (toată prețuirea pentru hărnicia și priceperea entuziaștilor cadre tehnice din provincie). Dar, ca în orice alt sport, victoriile de azi se pot transforma, mîine, în înfrîngeri dacă măsuri eficiente nu vor consolida de pe acum pozițiile cîștigate. Recent, biroul federal a dezbătut pe larg această problemă, insistînd asupra unor obiective, importante, dintre care am să amintesc doar cîteva:

— stabilirea riguroasă a următoarelor etape de pregătire;

— analiza valorilor existente în comparație cu cele pe plan mondial;

— preocuparea sporită pentru categoriile unde sîntem încă deficitari (mai ales la categoriile mari);

— sprijinirea organizatorică, tehnică și materială a secțiilor din cluburi și mari asociații sportive;

— revizuirea sistemului competițional (nu este rezolvată problema asigurării unui calendar corespunzător pentru copii, juniori și tineret).

— îndreptarea tuturor eforturilor spre ridicarea valorică a luptelor libere;

— în general, asigurarea — atît la greco-romane cît și la libere — a unui efectiv sporit (5—6 luptători de valoare) pentru fiecare categorie.

Cum spuneam, sînt numai cîteva din acțiunile care vor trebui repede și bine rezolvate de organismul federației de specialitate, de comisiile locale de lupte, secțiile din cluburi și asociații.

Toate acestea cu atît mai mult cu cît, în acest an chiar, sportul luptelor din țara noastră va susține un examen important (campionatele europene de la Modena și Sofia) și — poate nici n-ar mai trebui amintit — în viitor își propune să confirme valoarea sa ridicată la Jocurile Olimpice de la München.

ÎNTRECERI PE GHEAȚĂ ȘI ZĂPADĂ PENTRU „SĂPTĂMÎNA NORDULUI"

MOSCOVA, 1 (Agerpres). — La Murmansk se desfășoară în prezent o serie de manifestări sportive de iarnă în cadrul „Săptămînii Nordului", la care participă sportivi din R. D. Germană, Finlanda, Norvegia și U.R.S.S.

Proba masculină de schi-fond pe 15 km a fost cîștigată de Dietmar Klaus (R.D.G.) cronometrat în 49:44. Pe locurile următoare s-au clasat schiorii sovietici Anatoli Akentiev — 49:50 și Ivan Goranin — 50:18.

În proba masculină de ștafetă 4x10 km, primul loc a fost ocupat de echipa U.R.S.S. (Akentiev, Tarakanov, Dolganov, Voronkov) cu timpul de 2h 30:08, urmată de formațiile R. D. Germane — 2h 32:37 și Norvegiei — 2h 41:51.

În afara competițiilor de schi, mai au loc întreceri la hochei pe gheață, patinaj artistic și concursuri de sănii trase de reni.

DIN PRESA STRAINĂ

„SPORT"-ZÜRICH: DISCUȚII ÎNTRE BĂRBAȚI, DESPRE BĂRBAȚI...

Cu prilejul meciului retur dintre Rapid Viena și Manchester United, din sferturile de finală ale „Cupei campionilor europeni" la fotbal, ziaristul austriac Martin Maier a stat de vorbă cu Sir Matt Busby, renumitul antrenor al formației engleze. Sub sugestivul titlu de mai sus, ziarul „SPORT"-Zürich publică acest interviu transmis din capitala Austriei.

„Zilele acestea am stat de vorbă cu Sir Matt Busby despre echipa sa și despre jucătorii săi. Sir Matt și-a aprins pipa și, după ce a pufăit de cîteva ori, mi-a spus că fotbalul pare să fi zăpăcit complet lumea.

— „Cupa campionilor", cel puțin, prezintă un interes nemaipomenit, în toate țările — spunea bătrînul Busby. Dacă meciurile s-ar disputa pe teren neutru, poate că acest interes nu ar fi atît de mare. Meritele revin, incontestabil, sistemului tur-retur. Acest sistem, atît de controversat, prezintă avantaje pentru unele echipe, iar pentru altele, dimpotrivă, dezavantaje. Dar din această dublă confruntare cîștigă și se califică cel mai bun. Așa că...

Interlocutorul meu a mai tras un fum din pipă, a sorbit puțin din ceaiul tare și mi-a vorbit în continuare despre jucătorii săi:

— Vă place Best? Vă întreb aceasta pentru că, după unii, George Best n-ar trebui să joace fotbal. Eu nu sînt de părerea lor. Într-adevăr, ținuta sa nu se prea acordă cu aceea a unui sportiv. Are un profil cu trăsături fine, un păr lung — „beat" — dar foarte îngrijit, un mers elegant, ca al unui dansator. Fetele spun că i-ar veni foarte bine să cînte șlagăre, acompaniindu-se cu ghitara... E posibil. Dar, cu toate acestea, Best iubește enorm fotbalul. Este de o conștiinciozitate rară, un exemplu de seriozitate. Vreți să vă spun ceva? În fotbal, ca și în alte domenii de activitate, rezultatele mari se obțin cu 90 la sută muncă și cu 10 la sută talent. Din păcate, lucrul acesta nu e prea ușor și, de aceea, mulți se lasă bătuți la jumătatea drumului, spunînd că nu au suficient talent. Dar nici nu caută să compenseze această lipsă prin sîrguință și devotament.

— Pentru că veni vorba de jucători — spuneți-mi ceva și despre Stiles.

— Nobby Stiles este un jucător cu două suflete. Unul pentru viața particulară și altul pentru cea sportivă. Nobby „în particular", este un bărbat cu ochelari, sobru. Un soț ideal. Nobby „cel sportiv", fără ochelari, chiar și fără cîțiva dinți, poate însă mușca mai rău decît un cîine din romanele fantastice ale lui Edgar Allan Poe.

În acel moment își făcu apariția chiar cel despre care vorbeam. Și iată-l pe Nobby discutînd despre... Nobby:

— Eu am norocul — sau ghinionul — să fiu pe teren un cerber al apărării. Dacă mi se întîmplă să faultez, toată lumea mă fluieră. Asta se întîmplă oricărui jucător, dar pe mine mă fluieră mai mult decît pe alții. Este oare faultul o carte de vizită a mea? Nu pot să-mi dau seama. O știe mai bine Sir Matt...

Iar bătrînul antrenor conchide:

— Faulturile tale sînt de joc, și nu intenționate. Sînt convins de aceasta. Se întîmplă ca ele să salveze poarta echipei noastre. Cerberii nu pot fi decît... cerberi".

Tiparul I. P. „Informația", str. Brezoianu nr. 23—25, București

40368

PROLETARI DIN TOATE ȚĂRILE, UNIȚI-VĂ!

Redacția și administrația: str. Vasile Conta nr. 16, tel. 11.10.05, interurban 72 și 286. Telex sportrom buc. 180.

sportul

4 pagini 30 bani

Anul XXV — Nr. 503 (5937) ZIAR AL CONSILIULUI NAȚIONAL PENTRU EDUCAȚIE FIZICĂ ȘI SPORT Joi 3 aprilie 1969

La masa rotundă organizată de sportul

George MACOVESCU, Mihnea GHEORGHIU, Iancu GONȚEA, Ascanio DAMIAN și Silviu BRUCAN

au dezbătut

LOCUL SPORTULUI ÎN SOCIETATEA MODERNĂ

În dorința de a delimita și preciza locul sportului în contextul societății contemporane, vocația sa în cadrul civilizației moderne, ziarul „Sportul" a inițiat un ciclu de întîlniri, invitînd la masa rotundă personalități ale vieții publice din țara noastră, reprezentînd diverse domenii de activitate, tocmai pentru a determina abordarea problemei din unghiuri de vedere cît mai variate.

La prima reuniune au răspuns invitației, onorînd redacția cu prezența lor: **prof. univ. GEORGE MACOVESCU, prof. univ. MIHNEA GHEORGHIU, prof. univ. dr. IANCU GONȚEA, prof. univ. arhitect ASCANIO DAMIAN, prof. univ. SILVIU BRUCAN.**

Redacția a propus participanților ca punct de reper al discuției: LOCUL SPORTULUI ÎN CONTEXTUL VIEȚII SOCIALE MODERNE, **subiect cu multiple adiacențe, care putea permite participanților o dezvoltare amplă a unor puncte de vedere fundamentate pe preocupările lor profesionale și pe propria experiență sportivă, deoarece fiecare dintre cei aflați în jurul mesei practicase cîndva un sport sau mai multe.**

Stenograma de 60 de pagini a înfocatelor și prelungitelor discuții ne pune în fața unui material vast, nu lipsit de surprize. Ținuta elevat intelectuală a participanților ne-a îndemnat să le propunem situarea sportului în sfera largă a culturii. În acest scop, în preambulul reuniunii, am prezentat un eseu recent apărut în Belgia (Pierre Frayssinet, „Le sport parmi les beaux-arts"), în care România este citată drept o excepție notabilă față de cvasi-unanimitatea țărilor în care cultura și sportul sînt considerate ireconciliabile.

Pornind de la asemenea premise am constatat, poate spre surprinderea, dar cu siguranță spre satisfacția noastră, atașamentul participanților față de fenomenul sportiv, unghiul larg de vedere în care au cuprins aspectele de ordin biologic, social și moral, ceea ce conferă abordării, în ultimă instanță, un caracter complex și unitar.

(Continuare în pag. 2—3)

SESIUNE DE COMUNICĂRI ȘTIINȚIFICE LA I.E.F.S.

Azi, începînd de la ora 10, sala de festivități a Institutului de Educație Fizică și Sport, găzduiește o sesiune de comunicări științifice cu tema „Probleme ale educației fizice și sportului școlar". Comunicările vor fi făcute de cadre aparținînd institutului, precum și de profesori reprezentînd o serie de centre universitare și școli din Capitală și din țară.

A ÎNCEPUT ACOPERIREA PATINOARULUI „23 AUGUST"

Ieri, Întreprinderea de Construcții Montaj nr. 2 a început lucrările de acoperire a patinoarului „23 August", care va găzdui campionatele europene de box. Între copertinele tribunelor patinoarului se vor întinde cabluri de oțel, deasupra cărora va fi montată o prelată. Lățimea prelatei va fi egală cu lungimea copertinelor. Acoperirea patinoarului, precum și amenajările speciale ce i se vor aduce, vor fi încheiate la 24 mai.

ACTUALITATEA FOTBALISTICĂ

Azi, meci internațional în Giulești

În trecere prin țara noastră, echipa sovietică Sokol Saratov, care întreprinde un turneu în R.P. Bulgaria, va susține azi după amiază, cu începere de la ora 16.30, un meci amical cu Rapid.

Partida are loc pe stadionul Giulești (terenul II).

Progresul — Karlskoga K.B. 1—0 (0—0)

Meci nesperat de bun, suedezii luptînd cu multă ambiție și cedînd abia în minutul 32, cînd Baldeanu a înscris golul victoriei

LIVIU COLCERIU, coresp.

ICSIM București — I. K. Viljeam (Suedia) 3—0 (2—0)

În primul joc din cadrul turneului pe care-l efectuează în țara noastră, echipa suedeză din Liga a treia I.K. Viljeam a întîlnit, ieri după amiază, formația bucureșteană ICSIM. Fotbaliștii bucureșteni au fost superiori și au obținut victoria cu scorul de 3—0. Au marcat: Roncea (min. 30 și 50) și Dorobanțu (min. 15).

AUREL PĂPĂDIE — coresp.

CHIMIA RM. VÎLCEA — F. C. ARGEȘ 1-0 (1-0)

Partidă deosebit de disputată, în care gazdele au reușit să înscrie unicul gol al partidei, în min. 40, prin Mihăilescu.

P. GIORNOIU — coresp.

T. U. G. — AUTOBUZUL 1-1 (0-0)

Partida restanță, din categoria C, seria a III-a, dintre formațiile T.U.G. și Autobuzul s-a terminat la egalitate 1—1 (0—0). Au marcat Moraru (min. 65) pentru T.U.G. și respectiv Tănase (min 80).

D. DIACONESCU — coresp.

SCRIMERII ROMÂNI LA C.M. DE TINERET

Lotul scrimerilor români care ne vor reprezenta la C.M. de la Geneva (4—7 aprilie) cuprinde printre alții pe Adriana Moroșan, Suzana Saplontai, Eva Lenghel, Ștefan, Ursovici și Petruș (floretă), Irimiciuc și Popescu (sabie).

Oficialii campionatelor europene de box

Biroul regional european A.I.B.A. a făcut cunoscută ieri, lista arbitrilor-judecători delegați la campionatele europene de box de la București: **J. Tuschar** (Austria), **A. Ganev** (Bulgaria), **J. Pospech** (Cehoslovacia), **H. Nielsen** (Danemarca), **J. P. England** (Anglia), **K. Sampila** (Finlanda), **A. Bernier** (Franța), **J. Wolf** (R. D. Germană), **O. Kramheller** (R. F. a Germaniei), **G. Verhoeven** (Olanda), **I. Kelemen** (Ungaria), **R. McClurg** (Irlanda), **G. Aniello** (Italia), **K. Hansen** (Norvegia), **J. Brzezanski** (Polonia), **P. Izzi** (Scoția), **J. Risoto** (Spania), **S. Ronge** (Suedia), **A. Comert** (Turcia), **Vl. Enghibarian** (U.R.S.S.), **R. Gittins** (Țara Galilor), **Z. Busic** (Iugoslavia), **I. Boamfă, P. Epureanu, C. Chiriac.**

PESTE TREI ZILE — „CIRCUITUL VOINȚA" LA CICLISM

Pe „bucla" bulevardului Leontin Sălăjan (cartierul Balta Albă) se va desfășura duminică dimineața, începînd de la ora 10, interesanta competiție de ciclism *„Circuitul Voința"*. Întrecerea este deschisă seniorilor, care vor parcurge 36 de ture, juniorilor mari (20 ture) și juniorilor mici (10 ture), aceștia din urmă prezentîndu-se primii la start. De menționat că la fiecare două ture va avea loc un sprint, în cadrul căruia vor fi punctați primii 5 alergători.

În dribling spre poarta... parcului Ioanid. Scăpat de un periculos adversar (și mai ales de iarna care parcă nu se mai termina) tînărul fotbalist atacă impetuos!

Foto: AUREL NEAGU

BUGETUL DE TIMP LIBER

O lucrare recentă comunică date asupra locului ocupat de practica sportului în bugetul de timp liber al studenților unor facultăți din țară. Din ele rezultă că sportul nu ocupă nici 6 la sută la studenți și sub 2 la sută la studente.

Fără a avea la dispoziție date oficiale și pentru tinerii care lucrează în întreprinderi, în instituții și pentru cei ce învață în școli, credem că acestea sînt valabile și pentru locul ocupat de sport în bugetul de timp liber al respectivilor. Ne îndreptățește, totuși, la această concluzie cunoașterea activității sportive a tinerilor și din aceste domenii.

În viața tineretului nostru s-au petrecut în ultimii ani transformări spectaculoase. Dacă cu puțini ani în urmă, o bună parte a timpului liber al tineretului era pierdut în îndeletniciri greu definibile, acum însă, datorită noilor posibilități și condiții pentru folosirea în mod variat și atractiv a timpului liber și a unui nou stil de viață, aceste pete albe la acest capitol din timpul liber al tineretului, tind să dispară. Locul lor a fost luat de activități interesante, dintre care multe angajează efectiv pe tinerii de ambe sexe, la o participare atît afectivă cît și intelectuală.

Aceste forme de petrecere a timpului liber au multe aspecte pozitive, căci contribuie la învingerea multor prejudecăți, inerții, obtuzități și a placidității, reminiscențe ale unui stil de viață trecut caracteristic micii burghezii a cărui amprentă este încă incomplet depășită. Preocupările multiple și interesul trezit pentru multe forme noi ale vieții sociale incită neîndoios pofta sănătoasă de a fi activ și stimulează inițiativa și mobilitatea spirituală a tinerilor.

Mai trist pentru noi, sportivii, este că în concurența aceasta pentru cucerirea unui loc mai mare în bugetul de timp liber al tineretului, sportul nu se află pe o poziție de prim plan. Se pare că în lupta pentru acest timp liber al tineretului nostru, cu toate avantajele pe care le oferă, sportul mai degrabă pierde teren în favoarea altor îndeletniciri.

Este greu de precizat cauza acestui fenomen. Se pare totuși că nu am reușit pînă acum să organizăm activitatea sportivă în forme suficient de atractive și accesibile, în așa mod încît să putem atrage într-o măsură mai mare un număr sporit de tineri și să dăm celor deja angrenați posibilitatea de a-și petrece, în mai mare măsură, timpul liber, în diferite activități de educație fizică și sport. Este deci probabil că o mare parte a vinei pentru această stare de lucruri o are și felul în care se lucrează în mișcarea sportivă, activitate care, continuînd pe drumul rutinei, nu a ținut seamă, în mod suficient, de realitățile noilor condiții de viață ale tineretului. Cu toate progresele realizate atît în atragerea maselor în activitatea sportivă, cît și în ce privește performanțele, sportul pierde teren în cucerirea timpului liber al tineretului în favoarea spectacolelor de toate felurile, în favoarea ceaiurilor, a dansului, a muzicii ușoare etc.

Această evoluție a lucrurilor trebuie să ne dea serios de gîndit, mai ales că sîntem profund convinși că educația fizică și sportul au de îndeplinit un rol social de primă importanță în educarea și pregătirea tineretului pentru activitatea productivă.

Este necesară studierea acestei probleme cu cea mai mare atenție pentru a găsi metodele de organizare corespunzătoare condițiilor noi de viață a tineretului.

N. BRAȘOVEANU

ULTIMA SELECȚIE A TRĂGĂTORILOR FRUNTAȘI

Poligonul Dinamo va găzdui, cu începere de azi, un nou concurs de tir. Este vorba de ultima competiție de selecție pentru seniori (în vederea sezonului internațional din mai și iunie) și prima pentru senioare și juniori.

Programul primei zile începe la ora 9 și cuprinde următoarele probe: pistol viteză 60 f seniori (manșa I), armă liberă calibru redus culcat 60 f seniori și armă standard culcat 60 f seniori.

★

Concursul inter-orașe care trebuia să aibă loc între 11—13 aprilie a fost amînat pentru datele de 8—10 august.

LOTURILE ROMÂNIEI PENTRU CONCURSUL INTERNAȚIONAL DE SĂRITURI ÎN APĂ

După cum am mai anunțat, bazinul Floreasca va găzdui, sîmbătă și duminică întrecerile Concursului internațional de sărituri al României, la care vor participa sportivi din R. D. Germană, R. F. a Germaniei, Austria, Polonia și, bineînțeles, România. În vederea acestei confruntări, care constituie un bun prilej de verificare a săritorilor în vederea marilor competiții internaționale ale vitorului sezon, F.R.N. a hotărît ca țara noastră să fie reprezentată de următorul lot: masculin: **I. Ganea, D. Popoaie, C. Nedelcu, N. Spariosu, P. Decuseară, Gh. Baican, G. Fabich, I. Ilieș, A. Găvozdea, O. Lăzău**; feminin; **Melania Decuseară, Ildiko Csiki, Mariana Voinea, Irinel Popescu, Doina Săvulescu, Fraia Mühlstöffen, Dorina Marian.**

Programul Concursului internațional al României prevede ca sîmbătă să aibă loc săriturile de la trambulina de 1 m pentru băieți și cele de la 3 m pentru fete, iar duminică săriturile de la 3 m pentru băieți și de la 1 m pentru fete. În ambele zile, reuniunile încep la orele 10 și 17,30.

CAMPIONATELE INTERNAȚIONALE DE ÎNOT

ÎNCEPE ASALTUL RECORDURILOR NAȚIONALE

Eugen Almer va ataca la Cluj recordul țării în proba de 400 m liber.

Foto: V. BAGEAG

Cei mai buni înotători ai țării se află de cîteva zile la Cluj unde se acomodează cu piscina de 50 m care va găzdui de vineri și pînă luni cea de-a IX-a ediție a Campionatelor internaționale.

După cum ne-a relatat antrenorul federal, prof. Aurel Urmuzescu, o serie dintre campionii țării manifestă o excelentă dispoziție și un ascendent de formă, fapt care anunță serioase modificări în tabela recordurilor naționale. Printre cei care manifestă pretenții justificate prin întreaga lor evoluție în acest început de sezon se află Marian Slavic, Cristina Balaban și Eugen Almer.

● Iată și programul finalelor avînd la fiecare probă, între paranteze, recordurile țării și ale campionatelor internaționale:

VINERI: **100 m liber bărbați** (55,6—56,0); **200 m liber femei** (2:21,7—2:24,4); **100 m spate bărbați** (64,4—63,0); **200 m spate femei** (2:32,9—2:33,4); **400 m mixt bărbați** (5:06,2—5:05,0); **100 m bras femei** (1:21,1—1:20,0) și **4x100 m liber bărbați**; SÎMBĂTĂ: **100 m liber femei** (64,2—63,5); **200 m liber bărbați** (2:04,1-2:05,9); **100 m spate femei** (69,4—69,4); **200 m spate bărbați** (2:20,2—2:18,4); **400 m mixt femei** (5:39,7—5:48,3); **100 m bras bărbați** (68,5—68,5); **4x200 m liber bărbați** și **4x100 m liber femei**; DUMINICĂ: **400 m liber bărbați** (4:29,8—4:29,2); **200 m delfin femei** (2:37,2—2:36,5); **100 m delfin bărbați** (61,5—60,7); **200 m bras femei** (2:57,0—2:50,0); **200 m mixt bărbați** (2:21,3—2:22,8); **800 m liber femei** (10:29,0) și **4x100 m mixt bărbați**; LUNI: **400 m liber femei** (4:59,6—4:59,5); **200 m delfin bărbați** (2:18,6—2:19,6); **100 m delfin femei** (70,5—70,8); **200 m bras bărbați** (2:32,5—2:32,5); **200 m mixt femei** (2:39,6—2:36,6); **1 500 m liber** (18:08,6—18:01,9) și **4x100 m mixt femei.**

PE RINGUL DE LA FLOREASCA

CEI 21 DE LA DINAMO ...ȘI CEI 12 DE LA STEAUA

Așadar, au mai rămas cîteva zile pînă la turneul final. Cum e firesc, în sălile de antrenament se pun la punct ultimele amănunte tehnice și tactice; se fac tardive retușări, se apreciază șansele, se dau pronosticuri, sfaturi. Anticipînd domnia febrei generale de start, ne-am propus să surprindem — în matca proprie — modul în care „cei 21" de la Dinamo se pregătesc pentru asaltul final. Surprinzător, dar acesta este numărul cu care clubul Dinamo își onorează prezența la apropiatul turneu. În sala din Ștefan cel Mare antrenamentul era în toi. Toți prezenți. Nu se lucra pe rupte, cum ne așteptam; atmosfera nu era de loc încordată, ci din contra. Veteranul fabricant de campioni — C. Nour — și ex-specialistul eschivelor — C. Dumitrescu — erau printre băieți. Dădeau indicații, demonstrau și cronometrau. Toți lucrau lejer, într-o bună dispoziție alimentată din cînd în cînd de vreo glumă. Profesorul metodist al clubului, Ion Pintea, prezent și el la antrenament, asista satisfăcut la acest spectacol de veselie în mișcare. Într-o mică pauză de relaxare, Constantin Nour ne spune: „Toți au chef

Gheorghe ILIUȚĂ

(Continuare în pag. a 4-a)

Sala de box a clubului Steaua, adevărată „fabrică" de campioni ai careului magic... Sînt prezenți la acest antrenament „de stil", unul dintre ultimele, 11 dintre cei 12 boxeri pe care antrenorii Marcu Spacov și Ion Chiriac i-au promovat în finalele „naționalelor". Între aceștia, Gîju, Ciucă, Silberman și Chivăr vor avea de apărat centurile dobîndite anul trecut.

Ne plimbăm privirea prin sală: Buzuliuc își face de lucru cu un sac, Gîju sare coarda, cu o figură aspră, concentrată, Gorea lovește sacadat, imposibil, un punching-ball. „Cîmpoiul" de piele revine asupra pumnilor tinerei speranțe a antrenorilor militari cu violența unei fiare rănite. Urmează, însă o dreaptă, o alta, încă una și punching-ul este ținut la distanța unei alonje.

Apare maestrul Marcu Spacov: „Deși mă feresc de orice pronostic, sper să obținem cel puțin aceeași recoltă ca și anul trecut: 4 titluri! Numai că nu știu care dintre băieți... Toți sînt în formă, deci toți au șanse. Cît despre o finală „în familie", ei bine, eu văd două: Ciucă — Gruescu și Buzuliuc — Gorea.

— Dar Gîju?

Ovidiu IOANIȚOAIA

(Continuare în pag. a 4-a)

CONFERINȚA ANUALĂ A COMITETULUI FEDERAL DE HANDBAL

Duminică, la ora 9,30, va avea loc la sediul CNEFS (sala de la etajul VIII) conferința anuală a Comitetului Federal la care vor lua parte membrii acestui comitet, președinții comisiilor județene de handbal, membrii comisiilor și colegiilor centrale ale F.R.H. Cu acest prilej vor fi puse în discuție darea de seamă asupra activității depuse de federație în anul 1968, planul de măsuri pentru 1969, proiectele de calendar sportiv și buget pe anul în curs și planul de pregătire în vederea participării la J.O. din 1972.

Trimisul nostru special, CRISTIAN MANTU, transmite de la Istanbul:

1-2 CU FENERBAHCE!

Cu două săptămîni înaintea partidei de la Atena, pe stadionul „Mithat Paşa", fotbaliștii români ne-au mai răpit cîteva speranțe legate de viitoarea evoluție de la poalele Parthenonului: 1—2 cu Fenerbahce, după un joc de factură tehnică submediocră.

Înainte de a trece la datele tehnice ale partidei, trebuie să vă comunic, nu fără regrete, că fotbaliștii români au fost astăzi de nerecunoscut, evoluînd — cu excepția lui Dan și Deleanu — cu mult sub nivelul cunoscut din campionat. În condiții aproape similare cu cele pe care le vom întîlni la 16 aprilie, la Atena — teren tare, adversar foarte rapid și ambițios, tribune explozive — selecționabilii noștri au acționat comod lăsîndu-ne nu o dată impresia că se menajează pentru... meciurile de duminică, din campionat!

Și — trebuie să vă informez din nou fără entuziasm — dacă am văzut fețe zîmbitoare astăseară la Istanbul, atunci acestea au fost, mai ales, cele ale ziariștilor greci, prezenți în număr mare în tribune.

Evident, dacă această înfrîngere, în fața unei echipe lipsită de doi dintre jucătorii de bază (Nelu Nunweiller și Ogün) ne întristează, nu trebuie să facem din asta o tragedie. Cu atît mai mult cu cît la Atena fotbaliștii noștri vor avea în spate și această experiență, de loc fericită...

Și acum, meciul: după o primă repriză în care perioadele de dominare au alternat, și Dumitrache a deschis scorul, în min. 25, la capătul unei combinații cu Domide și Lucescu, am asistat la o altă, dominată de jucătorii formației gazdă, care au egalat — Fuad (min. 40) cu un volé de la 16 m — și au izbutit victoria, prin Yaşar, cu 7 minute înainte de sfîrșit.

Ora tîrzie la care relatez mă împiedică să fac comentarii mai ample. Adaug numai că Dumitrache a părăsit terenul în min. 30, datorită unei entorse a umărului și că golul lui Yaşar a fost realizat cu concursul lui Boc, la un luft („călcîi" ratat!).

Au evoluat următoarele formații: Răducanu — Sătmăreanu, Boc, Dan, Deleanu, Anca (min. 46 Ghergheli), Dinu, Năsturescu, Domide, Dumitrache (min. 30 Dobrin), Lucescu și, respectiv, Iavuz — Sucru, Numan, Selim, Ergean, Zya, Fuad, Nedin, Salim, Can, Yaşar.

LOCUL SPORTULUI ÎN

(Urmare din pag. 1)

Debutul discuției l-a făcut prof. univ. Mihnea Gheorghiu, printr-o declarație de principiu care așază sportul în aria esteticului.

MIHNEA GHEORGHIU : *În imaginea mea, sportul este o artă, o serie organizată de simboluri, exercitarea libertăților ființei materiale a omului în cadrul unui „joc cu legi fixe". Prin urmare, sportul ar fi, după mine, un exercițiu tehnic al libertății în formele unei arte publice, cu jucători-artiști și cu spectatori, ca în toate celelalte arte, de la Aristotel încoace, cu reprezentările, cu simbolurile sale specifice și cu o etică a sa, fără de care nici o artă nu-și merită considerația.*

Deci, m-am gîndit la sport ca la o artă, nu în accepțiunea uzuală vehiculată în presă, ci în sensul de artă care presupune cunoștințe complexe psiho-fizice, talent etc. Mă refer la talentul celor care au construit catedrale, al celor care prin artă înțelegeau o profesie, al celor care făceau artă luptînd în arene în condiții de plastică excepționale și de curaj exemplar, așa cum artă este și ceea ce face Cordobes la Madrid sau la Mexico.

ASCANIO DAMIAN : *Despre activitatea sportivă, despre preocupările noastre în legătură cu problema educației fizice, poate că nu ca arhitect, ci mai de grabă ca urbanist aș avea o părere, care nu știu dacă poate să fie convenabil exprimată și reținută. Eu pun sub semnul întrebării, în primul rînd, acest sport de performanță către care se îndreaptă, după opinia mea, mult prea mult atenția. Sîntem, într-un fel, urmăriți de ideea de a ne realiza pe tărîm sportiv. Dar eu, care întîmplător am făcut și sport de performanță, judecînd foarte serios modul în care ar trebui să fie pusă și rezolvată problema, aș acorda mai multă atenție acelui exercițiu fizic care permite majorității oamenilor să-l practice. Și aceasta în două scopuri. Mai întîi, ca să beneficieze cît mai mulți, să devină ceva la îndemîna oricui, de la copilul de școală pînă la omul vîrstnic. În al doilea rînd și poate în principal, pentru contactul omului cu semenii săi, realizat prin practicarea sportului, deoarece cred în valoarea educativă și morală a exercițiului fizic, a sportului de echipă.*

Din păcate, noi construim baze sportive cu preponderență doar pentru a oferi spectacole sportive. Mă rog, o fi interesant, nu zic nu, dar mi se pare că realizăm mult mai puțin pentru a crea acele nenumărate baze sportive simple, amenajări în cadrul orașelor, al aglomerărilor urbane, unde fiecare să descindă din bloc și să găsească posibilitatea de a practica exercițiul fizic, de a organiza o dispută, fără arbitri, cu reguli stabilite ad-hoc, sau cu cele recunoscute, ale diverselor discipline sportive, pentru efectul lor relaxant și binefăcător.

Referitor la o presupusă legătură între sport și artă, dacă ar fi s-o facem, mi se pare, totuși, artificială, într-un fel.

REDACȚIA : *În marile orașe, construcțiile sportive sînt realizări ale tehnicii, dar efectuate într-un spirit artistic deosebit. De pildă, Mexico sau Grenoble și-au redefinit personalitatea urbanistică tocmai datorită recentelor construcții sportive.*

MIHNEA GHEORGHIU : *Chestiunea trebuie văzută un pic altfel, cu referiri la ambianța psiho-socială. La Atena, democrația s-a născut în clipa în care Pericle a instalat omul în piața publică, în amfiteatre, confruntîndu-l cu el însuși și cu mulțimea. De mii de ani, competiția sportivă este, de fapt, spectacolul acestei mereu reînnoite confruntări, ce trebuie acceptată ca un act cultural. Vînătorul preistoric, perfect antrenat și veșnic pribegind după vînatul său în anotimpurile prielnice, refugiat în timpul celor neprielnice în peșterile unde ne-a lăsat mărturia plastică, memoria lui artistică despre actul vînătorii — era un izolat. Pentru el nu existau regulile sportului, ci exista numai legea junglei. El practica doar darwinista luptă pentru existență. Or, asemenea practici nu au nimic comun cu sportul ca fenomen social, deși mă tem că s-au prelungit și după ce Jocurile Olimpice au marcat o cotitură.*

ASCANIO DAMIAN : *Ultimele Olimpiade s-au întrecut în a crea, prin construcții, un cadru de mare valoare artistică. E adevărat. Dar noi trebuie să ne punem întrebarea : investim într-un stadion, din acestea extraordinare, cîteva zeci de milioane, sau cu aceiași bani e mai bine să facem o sută de baze destul de bine echipate ?*

MIHNEA GHEORGHIU : *Una o exclude pe cealaltă ?*

ASCANIO DAMIAN : *Uneori cred că da. Ca urbanist, am citit un raport critic în care municipalitatea pariziană se întreba : să construim un stadion modern de 100 000 locuri la Paris, sau cu banii respectivi să facem 50—60 de baze echipate pentru mulți tineri ? Ca și ea, aș prefera ultima alternativă.*

MIHNEA GHEORGHIU : *Dacă am înțeles bine, s-a pus o problemă generală cu implicații economice : e nevoie de o mare suită de unități pentru pregătirea sportivă a populației, sau de mari construcții sportive cu valoare funcțională și estetică. Cred că ambele laturi sînt necesare, bineînțeles cu priorități și totuși într-un anumit echilibru, gîndindu-mă că în afară de aspectul de sănătate publică al antrenamentului sportiv mai este acela social-cultural, care nu trebuie pierdut din vedere și care se realizează cu ocazia marilor confruntări internaționale, unde prezența mulțimilor este absolut necesară.*

GEORGE MACOVESCU : *Discutînd despre sport văd că am introdus noțiunea de spectacol. În vremea noastră, cred că trebuie, sîntem forțați să facem o deosebire între exercițiul fizic, cultură fizică, educație fizică și sport. Omul a făcut întotdeauna, muncind, exerciții fizice, dezvoltîndu-se din punct de vedere fizic. La un moment dat, de la muncă, a trecut la arta conștientă. Tot astfel și în domeniul exercițiului fizic, de la necesitate a trecut, treptat, la plăcere, începînd, astfel, să facă sport.*

Ca și în societatea modernă, în antichitate sportul era tot spectacol și încă unul care devenise o necesitate poate mult mai stringentă, deoarece oamenii nu aveau atîtea posibilități de divertisment ca noi astăzi. În prezent, spectacolul sportiv a obligat statele moderne să construiască stadioane gigant, datorită enormei afluențe de public. Să ne amintim cum arăta Bucureștiul între 1920 și 1930, cînd am început să facem noi sport. Cea mai mare arenă de fotbal din Capitală avea 2 500—3 000 de locuri. Dacă veneau 3 000 de oameni era un lucru extraordinar. La volei ne întîlneam 20 de inși, ceea ce constituia un eveniment deosebit.

Întrecerile sportive, realizate inițial numai pentru plăcerea participanților, au început să fie privite, ulterior, ca un spectacol de foarte mulți dintre cei care nu fac sport. Între cei 100 000 oameni prezenți într-o zi la un mare meci de fotbal, nu știu cîți au practicat sau practică sportul în mod regulat. Or fi făcînd unii dintre noi puțină educație fizică, dimineața, în baie, însă sport nu.

Aci este vorba de a face o diferențiere între sport și spectacol. Eu sînt de acord că, străduindu-ne să dezvoltăm sportul, am construit imense

stadioane și, din cîte știu, sîntem printre țările fruntașe ; nu multe țări au stadioane de proporția lui „23 August". Dar am uitat ceva. Am uitat să creăm acele baze sportive simple, cum sînt denumite într-o anumită terminologie. Ca să faci sport de performanță trebuie să ai mai întîi o mare mișcare sportivă de masă, ceea ce a existat în țara noastră. Cînd eram copii, noi am jucat fotbal și oină. Ascanio Damian a jucat rugby, pe stradă, nu numai pe teren. Se făcea mult sport pe maidanele Bucureștiului, dar ele au dispărut și, din păcate, o dată cu ele a dispărut și acea joacă sportivă, prima modalitate, inconștientă, desigur, de a face sport.

Astăzi, copiii nu au unde să se joace în marile orașe. Nu se poate justifica această lipsă serioasă prin argumentul că dezvoltarea orașelor impune această involuție. La New York, de pildă, se știe că anumite străzi sînt închise la ambele capete, între anumite ore, cu intenția de a oferi copiilor posibilitatea să practice baseball, sau alte jocuri. La noi, se pune mult accentul pe fotbal. Foarte bine, l-am încurajat întotdeauna și mulți l-am și jucat. Dar, mă întreb de unde să se recruteze acei jucători buni pe care am dori să-i avem ? De pe terenurile cîtorva cluburi ?

Ce stă în spatele unui jucător de valoarea lui Pele ? Cînd jucam noi fotbal, clubul avea o echipă sau două de pitici, una sau două de juniori, una sau două de categoria a doua și, abia apoi, după ce treceai prin această filieră, ajungeai în prima echipă. Iar ca să fi intrat în echipa de pitici, trebuia să te vadă un antrenor jucînd undeva pe un teren improvizat.

Ce ar fi trebuit realizat la noi ? Ar fi trebuit amenajate aceste terenuri. Mi se pare că aceste „playgrounds" ar trebui amplasate pretutindeni, încît să se practice cu adevărat sportul de masă, din cadrul căruia să fie recrutați sportivii de performanță.

Mihnea Gheorghiu spunea că, prin construirea lor, aceste imense stadioane au devenit opere de artă, în sine. Zilele trecute cineva îmi povestea despre stadionul de la Leningrad, care pare să fie un lucru foarte frumos din punct de vedere arhitectonic. Într-adevăr, stadionul devine operă de artă. Și din trecut orașele au rămas cu monumente arhitectonice, cu monumente de artă. Însă noi discutăm despre necesitatea generală de a face sport, iar pentru concretizarea acestui imperativ social cred că existența unor vaste construcții sportive cu valoare arhitectonică nu ar avea o influență deosebită.

Pot face sport pentru mine oriunde am un spațiu liber convenabil sau, cum obișnuiesc englezii, în Hyde Park, unde este un teren foarte frumos, însă altfel tot, fără nici o amenajare. Cred că ar trebui să ne spunem părerea asupra sportului de masă și asupra celui de performanță considerînd sportul ca un exercițiu superior, deoarece nu este suficient un exercițiu fizic pur și simplu pentru a ne considera pătrunși în domeniul sportului propriu-zis.

MIHNEA GHEORGHIU : *Nu m-am gîndit la sportul de performanță ca la un spectacol în sine, ci la sensul lui de forță exemplară, pornind de la „playground"-ul new-yorkez, unde copiii încearcă să aplice în jocul lor ceea ce au văzut la televizor. De aci și pînă la marile stadioane se realizează, în fapt, trecerea de la spontan la organizat. De aici se înfiripă gustul milioanelor de spectatori pentru performanța sportivă. Un mare performer este un exemplu pentru un „pitic" care, pe „playgrounds", încearcă să-l imite. Spectacolul sportiv este, deci, o școală a educației psiho-fizice în dezvoltarea omului, pe care, adineaori, susținînd această idee, îl aduceam drept exemplu restrîns numai la marile pilde internaționale.*

SILVIU BRUCAN : *Cred că Mihnea Gheorghiu are dreptate atunci cînd pune accentul pe latura de spectacol a sportului, unde apar o funcție artistică și una educativă. O funcție artistică în sensul că performerul trebuie să dea dovadă de anumite atribute artistice pentru ca să intereseze, să pasioneze și să-i atragă pe spectatori ; o valoare educativă pentru că pe stadioane se adună mii de oameni, iar fenomenul este urmărit, în momentul de față, prin sateliți artificiali de 500 de milioane de oameni ! Din acest punct de vedere, ar trebui să ajungem la niște concluzii care să ne permită a înțelege ce efecte survin, cum influențează aceste spectacole sportive pe omul contemporan, societatea, și să vedem în ce măsură putem noi îndruma aceste lucruri, încît să slujească formării tipului de om superior, potrivit concepției noastre socialist-umaniste.*

Dar aș spune că, alături sau paralel cu această latură, există și alta, a sportului ca act de auto-cultură și auto-educare. Ea nu ține neapărat de spectacol și este o preocupare a omului modern, un act pe care omul îl săvîrșește într-o anumită măsură așa cum săvîrșește un act de lectură, fără pretenția de a se prezenta în fața publicului. Această latură mi se pare că este tot atît de importantă, pentru că această modalitate a sportului privește pe acei mulți care nu ajung pe stadioane în fața publicului.

Dacă ne gîndim la rolul sportului în societatea modernă — aceasta fiind propriu-zis tema dezbaterii noastre — este necesar să afirmăm că există strînse legături între dezvoltarea mișcării sportive și gradul de dezvoltare materială și spirituală a societății respective. Se constată că mișcarea sportivă este cu atît mai largă, în general, cu cît societatea este mai avansată din punct de vedere material și spiritual, corelație evidentă atît în capitalism, cît și în socialism.

Să ne referim, de pildă, la baza materială sportivă, necesară anumitor ramuri sportive. La patinaj artistic noi nu putem juca un rol internațional deosebit deoarece nu avem patinoare acoperite. De aceea, nici nu contăm în acest domeniu. În legătură cu înotul, cele mai mari performanțe în ultimii ani le dețin acele țări care au mai multe piscine : Statele Unite, Australia, Japonia, precum și Uniunea Sovietică, care a început să construiască piscine și de aceea are și înotători. Baza materială este, prin urmare, neapărat o condiție.

O a doua premisă pentru practicarea sportului ar fi existența timpului liber. Pe baza unei înalte productivități a muncii, societatea modernă oferă oamenilor, treptat, un timp liber mai îndelungat, iar, implicit, o cîtime mai mare din economia acestuia poate fi consacrată activității sportive. Ba aș spune că, pe măsură ce societatea devine mai abundentă („societatea consumului"), hiperalimentația și confortul creează necesitatea de a face sport și pentru menținerea condiției fizice, în împrejurări cînd omul a renunțat, datorită automobilului, pînă și la mersul pe jos. Fără mișcare, fără sport, activitatea fiziologică a diverselor aparate și sisteme regresează continuu, prin nesolicitare. Funcția principală a picioarelor devine apăsarea pe accelerator sau pe frînă și nu mersul. Ca urmare, în țările cu multe mașini, bolile cardiace ocupă primul loc.

GEORGE MACOVESCU : *Pentru ca sportul să devină un reflex cotidian al omului, trebuie asigurate și anumite condiții sociale. Dacă nu vom interveni în organizarea societății noastre, din acest punct de vedere, orice discuție despre sportul de masă va rămîne fără randament. Cînd făceam sport în școală ne găseam timp de pregătire pentru lecțiile de a doua zi, dar ne rămînea și timpul necesar pentru sport, fără să ne ra-*

tăm, conform prejudecăților vremii și fără să pierdem examenele. Astăzi, mă tem că încărcătura pusă în școală pe seama copiilor sau adolescenților nu le mai lasă totdeauna și timp disponibil pentru sport.

IANCU GONȚEA : *Necesitatea sportului, mai ales în condițiile social-economice moderne, se cere înțeleasă complex și sportul trebuie dezvoltat ca acțiune de masă, în special în mediul urban.*

Sportul de masă este, după părerea mea, singura cale pe care trebuie ajuns spre cealaltă latură : sportul de performanță. Dansurile, muzica etc. au avut mai întîi expresii largi, de masă. Pornindu-se de aici, ulterior s-au triat valorile, ajungîndu-se la performanțe deosebite. Nu trebuie să uităm că, în țara noastră, în curînd va apare o modificare de structură demografică a populației infantile, care va crește notabil. Ne vom trezi, peste 4—5 ani, că noile generații vor putea face și mai puțină mișcare decît noi. Lucrul acesta, cred eu, trebuie avut în vedere de către forurile responsabile.

Sigur că este bine să se facă și sport de masă și de performanță. Este lesne de motivat. Dar, dacă ar fi să stabilești priorități, dacă posibilitățile unei națiuni nu permit deocamdată să se facă amîndouă, ar trebui acordată prioritate primului. Cu o condiție : să se construiască baze sportive simple, fiindcă fără un sprijin material, oricît am propovădui noi, sportul nu va prinde, nu va deveni fenomen de masă.

GEORGE MACOVESCU : *Încă o condiție : să facem anumite salturi și în ceea ce privește organizarea muncii. Activitatea sportivă se plasează în intervalul timpului liber, după terminarea lucrului și după rezolvarea altor aspecte corelate (transport de la serviciu acasă, procurarea hranei, treburi gospodărești etc.). Pentru a face sport trebuie să-ți rămînă un surplus de energie la sfîrșitul acestei suite de preocupări legitime.*

Fără îndoială că sportul este o necesitate fizică, socială, morală, dar, chiar pornind de la aceste premise, trebuie recunoscut că el se cere situat undeva, după alte necesități. Or, dacă individul ajunge la acest capitol cu resursele fizice, psihice și intelectuale deja consumate, el renunță tocmai la sport.

REDACȚIA : *Poate că atunci ar trebui operat ceva pentru ridicarea sportului cel puțin pe o poziție intermediară. Există primejdia absolutizării recordului, a performanței, a clasamentului, a medaliilor și se ajunge să se ignoreze realitatea că masa populației nu face sport. Ne mulțumim și ne liniștim cu anumite locuri fruntașe în clasamente, cu unele recorduri sau medalii, care de fapt nu reprezintă nici potențialul biologic al națiunii și nici măcar forța reală a mișcării sportive. Părerea redacției este că sportul trebuie să servească și să se oglindească la o dată x, cît mai apropiată, în capacitatea biologică și morală a poporului.*

GEORGE MACOVESCU : *Concepția de sport-necesitate (fizică, socială etc.) trebuie unanim recunoscută și acceptată. În continuare, se cuvine văzut unde trebuie plasat sportul în cadrul societății, de către cei ce pot să intervină în viața socială.*

REDACȚIA : *Dorim să amintim acele tot mai frecvente — în ultima vreme — luări de poziție care afirmă criza concepției (poate mondiale) despre sport. Ideea de sport pentru competiție s-a răspîndit drept rațiune supremă — după unii — devenind un model extrem de imitat. Puncte, recorduri, trofee și medalii, iată ce pare să domine înțelegerea unor responsabili sportivi. Dar se pot aduce argumente de ordin biologic, social și moral, așa cum ați făcut-o dv., care conving că rațiunile primordiale ale sportului sînt cu totul altele, iar opiniile exprimate aici se înscriu, cu logica lor, în aceeași pledoarie. Absolutizînd tendința de a pregăti campioni în condiții de seră, rămînînd pasivi în fața rupturii tot mai adînci între elita sportivă și capacitatea fizică a masei populației, se realizează o condamnabilă inversare a rosturilor, o escamotare a imperativelor de ordin social. Aritmetica clasamentelor nu exprimă decît rareori ceva din potențialul fizic și moral al unei națiuni. Criteriile de mai sus sînt deseori derutante și arbitrare. Noi credem că într-o bună zi lumea sportivă se va trezi, totuși, din această goană după rezultate exorbitante, după întîietate cu orice preț, care, atunci cînd este pregătită și (ipotetic) obținută, concomitent cu o atitudine de indiferență față de angrenarea reală a populației la școala exercițiului fizic, devine absurdă și vinovată. Ar fi bine, poate, ca tocmai noi să promovăm o linie de echilibru între elita sportivă și sportul de masă, în virtutea adevăratelor meniri ale exercițiului fizic și împotriva febrei competiționale. Multe dintre asociațiile și cluburile noastre nu sînt preocupate să se fortifice, să atragă cît mai mulți tineri, să-i pregătească bine, să devină un nucleu de animație, nimic din toate astea.*

SILVIU BRUCAN : *Se constată că expresia dezvoltată a unei anumite activități devine exemplu și pentru celelalte țări, chiar cînd sistemul social este diferit. Dansul, de pildă, sîntem nevoiți să-l adoptăm din țările unde s-a dezvoltat mai mult (vorbesc de dansul de parchet). Din același motiv, observ tendința foarte puternică de a regla dezvoltarea mișcării noastre sportive după tipul acelora care se dovedesc cele mai dezvoltate și care înregistrează cele mai mari succese în competițiile internaționale. Și, cu toate că în țările socialiste s-au obținut succese sportive foarte mari, am totuși impresia că stilul de dezvoltare a sportului, stilul de viață al sportivului, este influențat de ceea ce se întîmplă în țările capitaliste avansate. Cred că amprenta aceasta s-a pus, în oarecare măsură, și asupra mișcării sportive de la noi. Deoarece noi nu am gîndit destul asupra modului în care trebuie să se dezvolte mișcarea sportivă în condițiile societății noastre și, atunci, neavînd un stil propriu, ajungem, inevitabil, la imitații.*

GEORGE MACOVESCU : *Cred că e vorba, atît pe plan extern cît și intern, de o deformare a fenomenului în sine. Sportul nu a pornit de la necesitatea de întîietate a unei anumite echipe, ci de la necesitatea omului de a face mișcare, de a-și cultiva fizicul, în același timp cu psihicul. Pe plan intern, au intervenit multe elemente denaturatorii și cred că dv., gazetarii sportivi, sînteți aceia care trebuie să le combată cu multă energie. Sînt elemente pe care le veștejim pe alte planuri și pentru alții, dar nu vrem să le vedem la noi și, mai ales, să luptăm împotriva lor, nu vrem să le înlăturăm. Lupta pentru întîietate între județul x și y, ca echipele lor să fie mai bune, a căpătat anumite accente străine de spiritul uman, de spiritul sportiv și de spiritul so-*

cialist, în fond. Din păcate, ele apar și în alte domenii de activitate, nu numai în sport. Pasiunea pentru o echipă sau alta îmbracă, uneori, forme pernicioase. Merg deseori în tribune și ceea ce văd și aud acolo mă indurerează.

Pe plan internațional, fenomenul îmbracă alte forme. O înfrîngere a început să fie, în mod greșit, considerată drept o lezare a onoarei naționale. Anumite țări nu vor să participe la întreceri sportive de teama înfrîngerii, așteaptă să dobîndească mai întîi o anumită valoare. Cred că se poate interveni în această direcție, pornind de la ideea priorității cuvenite sportului de masă, ideea cea mai sănătoasă, care va genera ulterior și capacitatea sportului de performanță, stimulîndu-l și întărindu-l. Apoi, trebuie să învățăm să fim sportivi, să știm să fim învinși, să dobîndim forța de a raționa astfel : nu-i nimic, sîntem învinși acum, dar mîine-poimîine vom fi mai puternici și victorioși Sportul nu cunoaște decît două alternative : victoria și înfrîngerea și trebuie să fim la fel de pregătiți pentru amîndouă, respectînd cu fidelitate imperativul social al sportului.

SILVIU BRUCAN : *Aș vrea să rămînem, deocamdată, în zona de generalități, unde eu, ca laic în materie de sport, pot să mă descurc mai bine. De aceea aș insista pe lîngă latura de spectacol și pe cea de auto-cultură fizică, de auto-sport, act pe care individul modern îl comite sau trebuie să-l comită pentru înseși nevoile lui și nu pentru spectacol. Mi se pare că, pentru marea masă a cetățenilor care nu ajung să fie performeri, actul acesta de educație fizică, făcut individual sau colectiv, fără latura de spectacol, este extrem de important în corespondență cu condițiile de viață ale omului modern. Îmi aduc aminte că au venit în țară niște prieteni americani și am fost împreună la Sinaia și ne-am urcat pe jos de la cota 1400 la cota 1500. Mi-au mărturisit că a fost cea mai mare ascensiune din viața lor, deoarece ei sînt obișnuiți să urce cu mașinile pînă în vîrful muntelui. La noi, această tendință se manifestă pe o scară mai redusă, evident, și pentru că avem încă puține mașini, însă imitarea modelului se poate impune și în sport, cum s-a impus și în dans. În raport cu aceste tendințe, se cuvine să ne întrebăm ce trebuie întreprins în societatea noastră socialistă, ținînd seama de datele problemei, pentru a orienta mișcarea sportivă în sensul dorit de noi. În subsidiar, aș mai dori să menționez un aspect, care cred că se impune în legătură cu dezvoltarea mișcării sportive în societățile mai avansate — profesionismul, tendință ce trebuie avută în vedere atunci cînd se dezbate o concepție despre sport.*

MIHNEA GHEORGHIU : *Cred că sărim peste o treaptă importantă în argumentație. Am vrea să depășim nuanța de spectacol în favoarea sensului lucrativ. Dar spectacolul include noțiunea de competiție între două echipe care vor să se întreacă. O dată ce sportivii se înfruntă în prezența cîtorva spectatori, apare un stimul, un „movens" mai mare, care-i determină să devină mai activi. Tot așa, contactul cu publicul a contribuit la dezvoltarea mișcării artistice de amatori. Altfel nu am fi ajuns să avem 11 000 de formații artistice angrenate într-o competiție națională. Influența publicului este fertilă nu numai în artă, ci și în sport, în comerț, în producția de bunuri materiale etc.*

SILVIU BRUCAN : *Eu n-am atacat problema valorilor care se dezvoltă în legătură cu sportul-spectacol. Dacă ar fi să mă refer la latura competitivă, ar mai trebui spus că în cadrul sportului de competiție, care cultivă curajul, tenacitatea, perseverența, energia, există posibilitatea să se dezvolte și altceva și anume cultul forței brutale, gustul pentru violență.*

IANCU GONȚEA : *Omul este un organism biologic supus tuturor legilor generale ale biologiei ; dar el este și o ființă socială, lucru de care trebuie ținut cont. Eu văd în sport cea mai bună soluție de dezvoltare a eticii, a curajului și a acelor virtuți umane care nu se pot dezvolta într-un context intim și izolat, în familie. Aceasta presupune — cum foarte bine s-a spus aici — un prilej de dezvoltare a omului ; dar cu o rezervă : să nu se depășească, să nu se meargă pînă la finalități contrarii. Ați avut ocazia să vedeți cum în sportul de performanță se ajunge de multe ori la contrariul țelului urmărit, la brutalitate.*

SILVIU BRUCAN : *Să ne oprim, deocamdată, asupra laturii competiționale, deoarece ea are mai multe fațete. Aș accentua că trebuie văzut în ce sens să îndrumăm mișcarea sportivă, încît să servească la dezvoltarea acelor valori care ne interesează pe noi.*

SOCIETATEA MODERNĂ

REDACȚIA : *Din cele afirmate pînă acum, rezultă un consens asupra necesității sportului de masă. Se recunoaște că sportul este apt să corecteze unele influențe ale stării de civilizație (sedentarism, alimentație excesivă și rafinată, hiperîncordare nervoasă etc.) asupra formei noastre fizice. Pe de altă parte, sportul este legitimat ca mijloc de cultură, se vorbește despre frumusețile lui plastice și morale. Prin prisma acestor date se poate pune întrebarea : ce este mai important pentru o națiune, să devină competitivă pe plan sportiv internațional, prin cîțiva mari performeri, pregătiți de multe ori în condiții de laborator, sau să urmărească, în principal, creșterea unor generații sănătoase și viguroase din punct de vedere fizic și moral, acceptînd riscul de a nu fi deocamdată competitivă, pînă cînd, din planul general, din masa populației, se vor ridica, în mod firesc, elemente apte de confruntare internațională ? Ideal ar fi ca, în ambele sensuri, să se acționeze concomitent. Dar, cum această sincronizare este dificilă prin investițiile pe care le reclamă, care dintre cele două aspecte merită prioritate în funcție de importanța ei socială ?*

IANCU GONȚEA : *În orice acțiune trebuie pornit de la anumite premise și eu am să pornesc de la premisa apărării sănătății, pe care o consider ca cel mai valoros bun al omului. Să vedem, în actualele condiții social-economice, ce anume obligă la reflecții pe marginea locului pe care trebuie să-l ocupe sportul în societatea contemporană ?*

Datorită progreselor științei și tehnicii s-a produs un salt extraordinar în industrializare, aceasta înlocuind forța depusă de om prin forța mașinii. Dezvoltarea automatizării impune omului tot mai mult o viață predominant sedentară. Dezvoltarea confortului și generalizarea lui s-au întins pînă în viața intimă, domestică, a familiei, înlocuind și acolo diversele mijloace manuale cu mijloace industriale, mecanice ; dezvoltarea mijloacelor de transport, în comun sau particular, toate acestea au avut ca rezultat o solicitare din ce în ce mai mică a omului ca organism biologic. Acesta ar fi, deci, un aspect. Dar mai există și un altul. Dezvoltarea mijloacelor de culturalizare și de difuzare (radio, televiziune, conferințe etc.) face ca omul, chiar în timpul liber, să stea ore de-a rîndul în fața televizorului, a aparatului de radio, ceea ce vine să completeze și să generalizeze hipocinematoza, care constituie una dintre caracteristicile societăților din țările cu industrie avansată și cu economie prosperă.

Pe scurt, omul este din ce în ce mai solicitat din punct de vedere intelectual. Adică, pe de o parte, avem de-a face cu hipocinematoză, din punctul de vedere al mișcării, iar, pe de altă parte, se întîlnește o suprasolicitare nervoasă, care depășește posibilitățile de adaptare a multora dintre noi.

Omul, beneficiind de un sortiment din ce în ce mai larg de produse alimentare industrializate, se alimentează tot mai mult după criteriul subiectiv al deprinderilor, al poftei, al gustului, el nu-și mai alege produsele alimentare pe criterii științifice. În această situație intervine un al treilea factor : discrepanța dintre nevoile de calorii (solicitări fizice mici) și consum. Trebuințele se micșorează, însă, datorită sortimentului tot mai larg și mai atrăgător de produse alimentare, omul consumă mai mult decît are nevoie și pot spune că în cadrul unui studiu efectuat în instituțiile de finanțe-bănci din țara noastră am găsit că pînă la 50 la sută din salariați sînt hiperponderali.

Caloriile digerate în plus se depun sub formă de grăsimi, ceea ce constituie un risc mare. Dar, ar mai fi și altceva care concură — și dv, care faceți sociologie și psihologie, cred că observați modificările apărute în comportamentul omului în societatea actuală. El a devenit mai puțin stăpîn pe sine decît pe natură, și aspectul nu trebuie nesocotit. La aceasta contribuie modificarea echilibrului între solicitarea nervoasă și cea fizică, iar, în plus, mai intervine și un factor metabolic. Noi ne-am rafinat ca dezvoltare, ca pretenții și posibilități de cultură, dar, din punct de vedere biologic, n-a apărut nici o modificare în structura metabolică, aceleași trebuințe are omul ca și acum cîteva secole. Industria îi dă omului glucidele rafinate, dar lipsite de vitamina care este indispensabilă pentru metabolizarea glucidelor. Și cum glucoza este principala sursă energetică a creierului, metabolizarea ei defectuoasă determină un dezechilibru fundamental, care mărește sensibilitatea sistemului nervos, ceea ce nu constituie un avantaj.

Pornind de la aceste premise ce nu pot fi nesocotite, ce rosturi cred eu că are sportul ? Mai întîi, aș vedea sportul ca un păstrător al sănătății. Omul nu apreciază sănătatea decît atunci cînd n-o mai are, dar, din păcate, atunci este prea tîrziu. De aceea, trebuie să i se amintească mereu cum să și-o mențină.

Societatea socialistă pune pe primul plan omul ; și dacă țineți seama că cel mai de preț bun al său este sănătatea, cred că avem reala datorie de a centra organizarea sportului pe această direcție — apărarea sănătății omului. De la această premisă trebuie să izvorască concepția noastră despre sport și există suficiente fapte care argumentează raționamentul.

Ar fi extrem de interesantă o statistică în măsură să arate cîți dintre semenii noștri fac mișcare. Mișcarea este indispensabilă organismelor de toate vîrstele. A suprima mișcările unui copil înseamnă a-l debilita. Bolile cardiovasculare au ajuns pe primul loc printre cauzele mortalității. Ele sînt consecința hipocinematozei. Pune un om în stare de repaus un timp oarecare și i se vor atrofia oasele. În urmă cu 30 de ani, cînd se opera un bolnav, acesta era țintuit în pat și o săptămînă nu se mai putea mișca. Astăzi, după 12 ore, este pus în mișcare și mobilizarea precoce influențează în bine procesul de restabilire.

REDACȚIA : *Cum vedeți posibilă reflectarea reală a binefacerilor sportului în potențialul biologic al națiunii, deoarece o serie de clasamente comparative întocmite după Olimpiade au condus la*

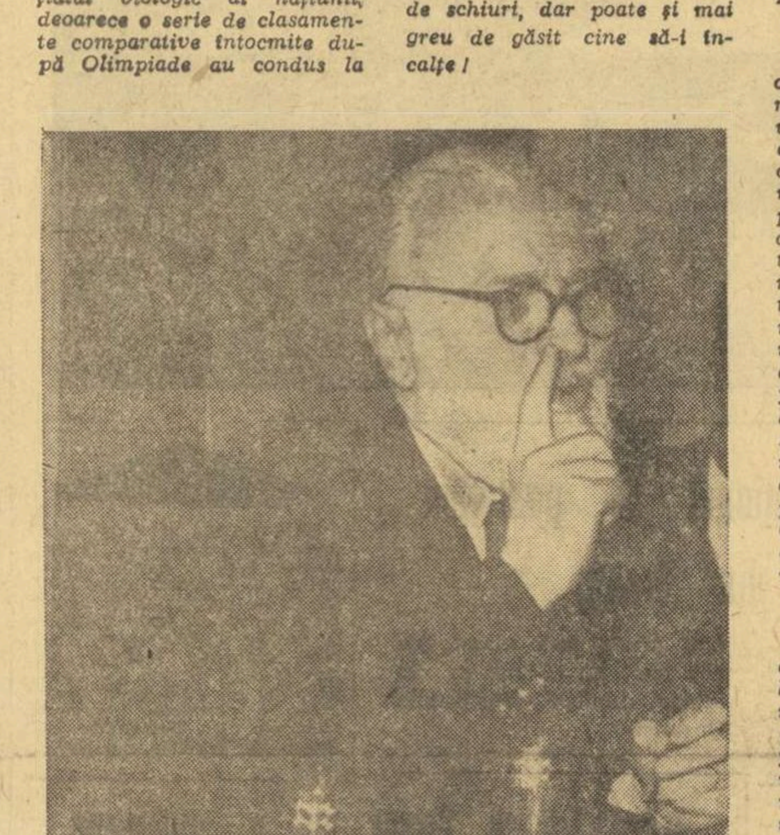

concluzii contradictorii față de cele tehnic-sportive ?

MIHNEA GHEORGHIU : *Calitatea de geniu muzical nu presupune aptitudinile națiunii...*

REDACȚIA : *Statistica afirmă că Norvegia și Finlanda au dezvoltat un formidabil sport de masă, fără să figureze în primele locuri din clasamentele globale ale competițiilor mondiale și olimpice.*

ASCANIO DAMIAN : *Scandinavii au mii de participanți la concursurile tradiționale de schi.*

IANCU GONȚEA : *Aș mai adăuga ceva despre necesitatea educării deprinderii de a face sport. Există dovezi că ea lipsește. În studiul pe care l-am efectuat în instituțiile de finanțe-bănci din București, am întîlnit și tineri hiperponderali, care se complac într-o viață complet sedentară. Sînt convins că s-ar putea redresa multe lucruri, dacă măcar celor tineri li s-ar cultiva gustul pentru mișcare, pentru exercițiul fizic, astfel încît acesta să devină pentru ei o necesitate. Sigur că nu se poate aplica aceasta în orice condiții. Dar, măcar dacă am cîștiga pentru sport tineretul pînă la 25—30 de ani, încă tot ar fi ceva. Noi trăim acum, dar trebuie să vedem lucrurile în perspectivă, adică ce va avea societatea mîine și îndeosebi ce va avea colectivitatea noastră de profitat de pe urma a ceea ce facem noi azi ; deoarece, în ultimă instanță, de pe urma oricărei activități trebuie să rezulte un profit fizic, moral, psihic, sau de alt gen și eu cred că profitul în materie de sport — profitul colectiv — este numai și numai întărirea stării de sănătate.*

Sînt adevăruri pe care le impune știința pretutindeni și cotidian. Dv, ziarul „Sportul", trebuie să vă spuneți opinia de specialitate bazată pe datele științei. Cei care nu țin seama de opiniile tehnicienilor greșesc incontestabil. Aplicarea științei numai în unele domenii practice ale vieții și rămînerea în urmă în altele îl face pe om să riște să devină victima propriilor sale succese asupra naturii. Performanțele obținute în știință și tehnică, performanțe fizice și intelectuale, care nu pot fi puse la îndoială, n-au apărut subit, ci prin acumulări necontenite, de la generație la generație, și nu trebuie uitat că toate binefacerile rezultate de pe urma lor se cuvin întoarse omului. Iar, dacă acum nu e oportun să dezbatem o serie de chestiuni, pentru că nu sînt încă realizate condițiile necesare, le putem discuta ca repere pentru viitor.

GEORGE MACOVESCU : *Trebuie să creăm aceste condiții. Ansamblul lor nu poate fi restrîns numai la construirea de stadioane și terenuri. Mai sînt și altele de făcut. De pildă, mă întrebam de ce nu sînt schiuri bune la noi ? Fiindcă țăranul nostru nu a umblat cu schiuri ?*

ASCANIO DAMIAN : *Altă dată, nici țăranul francez nu a umblat pe schiuri. Dar, acum, în Franța, mi se pare că sînt un milion de schiori ; nu urmăresc vreo performanță ; ei își cumpără bocanci și schiază, mă rog, poate că au condiții naturale deosebite, dar, fapt este că din 50 de francezi unul este schior. La norvegieni, unul din cinci schiază. Sîmbătă și duminică toată populația schiază ! La noi, doar unul la 5 000 ! Recunosc că e greu de făcut un milion de perechi de bocanci de schiuri, dar poate și mai greu de găsit cine să-i încalțe !*

GEORGE MACOVESCU : *Noi facem niște lucruri cu totul excepționale, dar, în schimb, neglijăm uneori acul de cusut.*

REDACȚIA : *Ca producția de material sportiv să fie ineficientă economic, pare un nonsens ! Și totuși, la noi așa este. Ni se pare întemeiat ca pledoaria pentru sportul de masă să fie însoțită de sublinierea necesității unui minimum de condiții.*

ASCANIO DAMIAN : *Văd că sîntem de acord că trebuie puternic sprijinit sportul de masă, din aria căruia vor apare și performanțele. Din marile colectivități vor fi descoperiți și selecționați, în mod firesc, cei mai dotați. Trebuie să li se acorde acestora tot sprijinul necesar, material și moral, fiindcă, nu trebuie să ne ascundem după deget, acest suport e foarte necesar.*

GEORGE MACOVESCU : *Ce ne împiedică să facem acest lucru ? Nu cumva am rămas cu vreo idee pe care nu vrem s-o dezvoltăm ?*

ASCANIO DAMIAN : *Poate cu un fel de ipocrizie.*

GEORGE MACOVESCU : *De ce în societatea noastră ideea de a-ți face o profesiune din ceva ar fi contrară legilor socialiste ? Pentru viitor trebuie văzut dacă acești oameni nu vor deveni un fel de paraziți ai societății, dar nu cred acest lucru. Generațiile imediate vor ajunge în situația de a lucra mai puține ore pe zi. În anul 2000 se va lucra, probabil, numai 4 ore pe zi, suficient pentru acoperirea necesităților societății și ale vieții individului. Timpul liber va crește mult și poate atunci vom ajunge la acel om pe care l-a visat Marx. Atunci cînd vom stăpîni și mai bine natura, vom putea dispune mai pe larg și de noi. Pe plan sportiv se vor obține, probabil, performanțe și mai mari, dar mergînd tot pe ideea de la cantitate la calitate.*

IANCU GONȚEA : *În ceea ce privește sportul de performanță, el se naște de la sine și dacă mai este și stimulat, cum se întîmplă la noi, se va dezvolta și mai repede. Cred că este bună și această direcție, deoarece se încadrează într-o tendință mai generală.*

Omul caută să atingă performanțe în toate domeniile. Dacă poate vedea Luna și pe partea cealaltă, el încearcă să realizeze și acest lucru. Atunci, de ce să nu străbată în mai puține secunde o distanță oarecare ?

Dacă aceste performanțe s-ar realiza, însă, fără brutalități, ar fi ceva ideal. În dorința de a-l învinge pe adversar se face uneori orice rabat din punct de vedere etic. Dezicerea aceasta constituie ceva rușinos. Cînd se discută problema locului sportului în societatea contemporană trebuie precizate neapărat și comandamentele morale. Noi trebuie să ridicăm potențialul biologic al oamenilor, vigoarea lor. Desigur, fără a exclude și participarea la competiții, dar ea trebuie făcută numai de pe pozițiile eticii, care stau la baza societății noastre.

REDACȚIA : *Unii sociologi moderni exprimă opinia că sportul de performanță va decade în viitor tocmai datorită propriilor sale excese. Performanțele vor deveni tot mai dificile, pretinzînd un regim de muncă și de viață care unilateralizează cvasitotal individul. Or, se pare că acest tip uman va fi în contradicție cu modelul uman al anului 2000, previzibil ca o ființă situată la un nivel de echilibru superior.*

GEORGE MACOVESCU : *Este o contradicție căreia Marx nu i-a dat răspuns. Dezvoltarea societății moderne, exigențele ei, arată că tipul omului Renașterii (simbol de multilateralitate) nu mai e posibil în societatea actuală, deoarece specializarea devine tot mai îngustă și mai tiranică, ținînd seama de dezvoltarea științei în toate domeniile. Ne aflăm la începutul unei perioade excepționale, din punctul de vedere al perfecționării omului. Asistăm la marea revoluție tehnico-științifică. Cum se va solda influența acestei revoluții asupra omului, e greu de răspuns cu precizie, deocamdată. Cei care vor trăi aproape de anul 2000 vor avea un răspuns mai clar.*

MIHNEA GHEORGHIU : *Aceasta va depinde și de evoluția conceptului de om superior, deocamdată dificil de prevăzut. Noi ne gîndim ce va fi peste cîteva decenii, în momentul în care revoluția tehnică va atinge niște culmi și idealul clasic al omului se va schimba. Ce însemna a fi frumos acum 50 de ani ? Dacă pe Belmondo îl arătai acum 50 de ani pe Champs Elysée, oamenii ar fi strigat : „Oh, monstre !" Or, azi, cu trăsăturile lui fizice, este un om admirat. Problema mușchilor, a unei anumite staturi, se schimbă în conceptul de frumos. Lucrurile se vor schimba fundamental. Alimentația va fi mai judicios calculată și combinată. Exercițiul fizic în aer liber va deveni un bun general. Atîta vreme cît această armonie a fizicului și psihicului rămîne un element exemplar, care evoluează o dată cu gîndirea societății, cu necesitățile, ideea de artă și de frumos va evolua în coexistență cu recordurile sportive.*

Credeți că Wells cînd s-a

gîndit la oamenii din Lună nu i-a conceput după chipul și asemănarea lui Dumnezeu ? Cu siguranță. În caricaturile vremii, care reprezentau imaginea marțienilor, se găsesc tipuri speciale, probabil pentru faptul că femeile și tinerii de atunci aveau acel ideal de frumusețe care reprezenta pentru ei un summum. Am recitit „Comedia erorilor". Shakespeare (care era amator de sporturi, ca toți englezii săi, ori în ce loc geografic îi plasa) face o comparație cu mingea de fotbal : „Am I so round with you as you with me, that like a football you do spurn me thus?"[1]) Din curiozitate profesională, am căutat date despre practica sporturilor pe vremea lui și am găsit (în „Anatomia abuzurilor" de Philip Stubbes, 1583) descrierea unui meci de fotbal, de o cruzime tragicomică. Autorul, un puritan, arăta că adversarii se băteau, se sfîșiau ca fiarele pe teren, ba chiar se urmăreau cu înverșunare și după sfîrșitul partidei. Era, desigur, o exagerare conștientă din partea unui adversar al tuturor artelor, așa cum erau puritanii, în bigotismul lor religios. Însă nu e mai puțin adevărat că o istorie a comportamentului sportiv n-ar fi lipsită de oarecare actualitate. Ați văzut, negreșit, filmul lui Lindsay Anderson „This sporting life", sau piesa de teatru „Golden Boy" de Clifford Odets și cunoașteți marele număr de opere literare dedicate vieții sportive. Nu putem trage din ele numai concluzii pesimiste, dar să nu ne interzicem dreptul de a medita asupra lor, acum, cînd în unele țări sportul intră în componența „civilizației de consum", cu multe din atributele ce i se contestă pe drept cuvînt. Eu am scris, într-un fel, tocmai despre asta, în singurul meu articol din ziarul „Sportul", intitulat „Suporterul insuportabil". Fiindcă, precum spuneam, dacă sportul ar trebui să fie, ori să devină, una dintre arte, preferințele mele în privința muzelor ei s-ar îndrepta, plastic vorbind, mai curînd spre coiful Minervei, decît spre cel al lui Marte.

REDACȚIA : *E adevărat că idealul de frumusețe se schimbă de la epocă la epocă. Dar idealul de frumusețe al omului provine din luciditatea și din instinctul său de conservare. Omul nu se va putea conserva în afara ideii de echilibru între planul fizic și spiritual. Acest comandament va rezista și rezistă epocilor. Tocmai aici își găsește sportul justificarea cea mai solidă, acum și peste decenii.*

Ar mai fi nevoie, credem, de introdus un corectiv la problema sportului de masă. Cînd vorbim despre sportul de masă, în general, luăm în considerație oameni formați, oameni aflați la vîrsta unei profesiuni bine determinate. Noi preconizăm, în locul unei false idei a sportului de masă, așa cum s-a practicat pînă acum în ocazii festive, o educație fizică realizată pe scară națională. Ar fi normal — în condițiile învățămîntului general obligatoriu de 10 ani — ca la sfîrșitul școlii toți elevii să fi acumulat un grad general de pregătire fizică, iar, în plus, să fi dobîndit, eventual, și gustul de a face sport încît, ulterior, cînd intră în activitatea productivă, chiar dacă obligațiile profesionale vor supune individul la tot felul de eforturi, el să rămînă cu dorința de a practica sportul. Dar, din păcate, în problema educației fizice stăm încă slab.

A fost amintită aici așa-zisa antinomie „fizic-intelect", sugerîndu-se că n-ar avea prea mare audiență. Credem, totuși, că este cazul să ne gîndim încă la ea, deoarece oameni de mare cultură, cum au fost Vianu și Arghezi, erau mai curînd adversari ai sportului, decît prieteni ai săi.

GEORGE MACOVESCU : *Vianu și Arghezi au fost mari personalități scriitoricești, dar au făcut surprinzătoare afirmații sceptice sau aspre la adresa sportului. Este adevărat.*

IANCU GONȚEA : *În privința așa-zisei antinomii dintre dezvoltarea facultăților fizice și intelectuale, mă întreb cum de a putut să apară, cînd toată istoria omenirii, precum și experiența științifică sau empirică a umanității demonstrează unitatea dintre corp și minte. Cine crede că poate să facă sport de performanță fără să-și dezvolte aptitudinile intelectuale, se înșeală.*

REDACȚIA : *Astăzi constatăm în unele școli, referitor la educația fizică, o repulsie a elevilor, generată de o mentalitate izvorîtă din mediul familial. Să ne gîndim fiecare la cercul amicilor și cunoștințelor noastre. Majoritatea acestora umplu timpul*

liber al copiilor lor cu tot felul de activități (pian, balet, limbi străine), dar la sport se gîndesc prea puțin.

MIHNEA GHEORGHIU : *Parțial, aveți dreptate. Noi, cei de față, deși am ajuns profesori universitari, am făcut cu toții sport. Ce se întîmplă, totuși ? A existat o perioadă de trecere între sportul de maidan și cel de stadion. A face sport însemna pentru părinții noștri a trăi într-un mediu generator de golănie, mitocănie, bădărănie. De aici, temerea că tinerii se vor contamina cu mentalități ce s-ar fi putut răsfrînge asupra vieții sociale și a celei de familie, în mod negativ. Cred că aveți perfectă dreptate afirmînd că este absolută nevoie ca practicarea sportului să se realizeze în școlile de toate gradele, inclusiv în universități. Numai în acest mod s-ar șlefui gustul pentru educație fizică, realizat în condiții civilizate, iar acest cadru va garanta părinților și o educație concomitentă, încît ei nu vor mai sta în cumpănă dacă să-și lase copiii și la ora de natație, de pildă, nu numai la lecția de engleză. Există concepția greșită despre care ați vorbit și ea va mai persista atîta timp cît nu se va crea o opinie de masă care s-o combată.*

GEORGE MACOVESCU : *Trebuie militat foarte serios împotriva unor asemenea concepții, mai ales într-un stat socialist.*

REDACȚIA : *Mai sînt părinți care nu-și lasă copiii să practice sportul, invocînd „fragilitatea" acestora. Cum, de asemenea, există încă mentalitatea de a nu deschide geamurile, ca ei să nu răcească. Și aceste reflexe sînt încă alarmant de răspîndite.*

GEORGE MACOVESCU : *Este vorba, de fapt, despre anumite optici false îndreptate nu numai împotriva sportului, ba chiar împotriva igienei. Trebuie să militâm împotriva modului cum este concepută însăși igiena, la noi. În general, toate cele spuse mai înainte fac parte dintr-o sferă mai largă, cea a educației cetățenești.*

REDACȚIA : *Revenind la una din ideile discuției noastre, sîntem de acord că arta este o necesitate, cum informația cotidiană reprezintă o alta etc. Unde credeți atunci că trebuie plasat sportul, în ansamblul vieții moderne ?*

GEORGE MACOVESCU : *Alături de toate celelalte. Pe unii dintre oameni îi atrage mai puternic, pe alții mai puțin. Nu este posibil să facem din toți mari amatori de sport, nemaivorbind de performeri sau protagoniști, după cum nu toți pot fi mari amatori de literatură, de poezie, de știință. Într-o societate, și în socialism mai ales, trebuie oferite fiecărui individ toate posibilitățile între care și pe cea de practicare a sportului.*

REDACȚIA : *Ar fi tristă constatarea că un cetățean sau un grup restrîns simt mai puțin nevoia de poezie. Acest lucru poate fi chiar jignitor pentru un anumit nivel de cultură al unei națiuni. Dar ca milioane de oameni să nu practice un minimum de exerciții fizice ni se pare cel puțin la fel de îngrijorător. Considerați că ar fi concludent și oportun pentru investigația stării fizice a tineretului nostru să se realizeze o amplă examinare, să zicem, a tuturor tinerilor care recrutează într-un an ?*

MIHNEA GHEORGHIU : *Ar fi o chestiune delicată și care nu mi se pare în suficientă măsură concludentă.*

SILVIU BRUCAN : *În America, o treime din tineri sînt respinși la recrutare.*

MIHNEA GHEORGHIU : *Printre care un procent însemnat pentru insuficiență mintală.*

REDACȚIA : *Se observă, totuși, că un anumit coeficient, și nu lipsit de importanță, cel al înălțimii populației, a crescut mult în ultimii ani la noi.*

GEORGE MACOVESCU : *La dezvoltarea fizică a unui om concură mai mulți factori de viață, printre care se enumeră și educația fizică.*

SILVIU BRUCAN : *Evident, creșterea de care amintiți se datorește unor condiții de civilizație și de confort îmbunătățite.*

REDACȚIA : *Sporul de indici fizici ai generației actuale poate fi datorat, prin comparație, îmbunătățirii alimentației, gradului de civilizație și de igienă, în cea mai mare măsură. Acestor factori, însă, credem că efectul stimulator al sportului li s-a adăugat într-o prea mică măsură.*

SILVIU BRUCAN : *În sportul de masă, prin raportare la situația de acum zece ani, de exemplu, s-au făcut pași înapoi ?*

REDACȚIA : *Credem că da. Am preluat cu mulți ani în urmă o anumită idee despre sportul de masă, în care prea puțini au crezut și căreia s-a încercat totuși să i se dea viață. Ea a căzut în formalism și a mucegăit. Iar, odată ce am început să facem niște pași remarcabili în arena internațională, s-a născut și pericolul ignorării sportului de masă, al cărui concept se cere restructurat pentru a nu se crea sau menține un cerc vicios. Ne temem chiar că propagarea în mase și dezvoltarea educației fizice este împiedicată de preocuparea cvasi-exclusivă pentru menținerea poziției internaționale cucerite de marii noștri sportivi.*

SILVIU BRUCAN : *Eu cred că paralel cu preocuparea pentru competițiile internaționale trebuie să ne ocupăm și de mișcarea sportivă de masă ; în nici un caz să nu acordăm importanță covîrșitoare aspectelor competitive în dauna celorlalte.*

GEORGE MACOVESCU : *Este vorba de accente și de proporții.*

SILVIU BRUCAN : *Forurile responsabile trebuie să se preocupe și de Olimpiada de la München, dar și de mișcarea sportivă de masă.*

REDACȚIA : *Pentru următorii 4 ani, mișcarea sportivă este orientată, în cea mai mare măsură, după criterii și perspective olimpice. Totul se reglează în funcție de viitoarele jocuri de la München. Fiecare ramură de sport e apreciată și stimulată în funcție de medaliile și punctele ce se pot obține eventual acolo și nu după capacitatea lor de a contribui la fortificarea fizică și morală a maselor. Se susține de către unii că nu ne mai putem ocupa de educația fizică la scara națiunii, deoarece prestigiul sportiv cucerit pînă acum ne obligă să facem totul pentru a rămîne competitivi pe plan internațional.*

GEORGE MACOVESCU : *Ar fi interesant de știut dacă această orientare este afirmată în mod deschis la toate nivelele. Este datoria dv, care lucrați în presă, avînd drept preocupare acest domeniu, să promovați păreri în legătură cu asemenea concepții. Dacă aveți o profesiune de credință, apoi susțineți-o. Aceasta este, de altfel, misiunea dv, de ziariști.*

Au participat, din partea redacției, la masa rotundă : Emanuel VALERIU, Victor BĂNCIULESCU și Romulus BALABAN

Fotografii de Aurel NEAGU

[1]) Dar minge de fotbal nu sînt, să m-azvîrliți de ici-colea, bătut. Dai dumneata cu mine-n el și el cu mine-n dumneata. De mai rămîn la voi, să mă-mbrăcați ca mingea-n piele ! (Replica lui Dromis din Efes, actul II, scena 1. După traducerea lui Ion Frunzetti și Dan Dutescu).

ÎNȚELEG, DAR NU PRICEP

Săptămînă cu ploaie, lapoviță și ninsoare, săptămînă cu noroaie grele chiftină sub crampoane, săptămînă cu fotbal mult și eroic. Am văzut bine noroiul, am prins un Dinamo—Steaua, un meci de mare frumusețe, un meci cum numai ele știu să joace, mi-a rămas un gol al Rapidului, primul, al lui Codreanu, în jocul cu U.T.A., filmat ca o lecție de televiziune, — dar dacă mă întorc pe partea cealaltă și mă gîndesc cîți oameni s-au ridicat din noroaiele astea venină curați în fața noastră, cîte fețe, cîte expresii ni s-au impus din această săptămînă a patimilor, uite, nu știu ce să zic. Nu pot înțelege de ce acest stadion „23 August" nu inspiră mari transmisii de fotbal. E prea departe terenul de aparate? Ne covîrșește spațiul pînă într-atît că nu vedem viața decît în planuri generale ale jocului? Wembley nu pare mai mic și totuși am un film întreg în cap despre Charlton montat numai din instantaneele de prim-plan risipite prin transmisii. Înțeleg că nu putem deocamdată să reluăm fazele de gol. Înțeleg toate argumentele legate de tehnică. Dar de ce la Ploiești, cu o săptămînă înainte, aparatele puteau să capteze toate melodiile de pe fețele actorilor — iar peste 7 zile, la București, aceleași aparate stau ca mutele? Asta nu mai pricep. E mai ușor de filmat la Ploiești? Atunci de ce-l pot vedea pe Greavu aruncînd mingea la un out oarecare, pe „23 August", în schimb un Dumitrache — ca să nu mai spun de acest enigmatic Sălceanu — îmi rămîn mimute întregi necunoscuți? Prim-planurile, atunci cînd sînt, cad fără logică, arbitrar. Ar fi o prea mare favoare să vedem un jucător de aproape, în plină luptă sau după ce a încheiat o scenă importantă? S-ar rupe cursivitatea jocului? Nu con-

TELE-CRO-NICA

tează omul? Nu vrem să facem cultul vedetei? Foarte bine — să facem cultul jocului, dar nu și al impersonalității. Nu trebuie să fii Eisenstein sau mare teoretician ca să înțelegi ideea elementară de artă că nici o luptă — fie ea la rugby în 15 sau la handbal în 7 — nici un colectiv, nici o echipă n-au expresie fără individ, fără expresia individului. Nu cer să văd un meci întreg fixînd chipul lui Răducanu, în poartă — deși ar fi și posibil și foarte frumos, vă asigur, francezii au făcut un film întreg numai despre arbitru, „arbitrul, acest om singur"... — dar să-l văd pe Mazurachis ieșind de pe teren ca să înțeleg situația unei echipe, să văd ce e cu Suciu după al patrulea gol al lui Dinamo pentru a pricepe ce-i cu apărarea Stelei, să mi se dea omul pentru a ajunge la o echipă, pe cuvînt, nu mi se pare extravagant. Am convingerea că necesitatea prim-planului riguros, logic, expresiv e la mintea oricărui cocoș. Atunci? Atunci intervin comoditățile noastre, acel „lasă-mă să te las", neglijențele și spiritul dezordonat la care se adaugă inconsecvența, celebra inconsecvență regizorală. Și de aceea n-avem, deocamdată, stil.

Dar de ce vorbesc de extravaganță, de ce discut despre funie în casa...? Pentru că am o muscă țeapă pe căciulă (căciulă — fiindcă soarele de afară e o păcăleală de 1 aprilie). Subsemnatul a putut scrie, negru pe alb, uriașa năzbîtie că la Stockholm campionatul era jucat după primele meciuri, că nu vor fi probleme și totu-i clar. O clipă nu mi-a trecut prin cap că trei echipe la fel de bune, nici una mai bună decît cealaltă, vor termina la egalitate pe primele locuri, ca într-o lecție de etică (în care, după umila mea părere, cei mai morali au fost suedezii). Sînt gata să mă autopedepsesc pentru aprecierea greșită, interzicîndu-mi să văd hochei pînă la anu...

BELPHEGOR

LOTUL DE TINERET — PROGRESUL BRĂILA 0-1 (0-1)

BRĂILA, 2 *(prin telefon, de la trimisul nostru).* În cadrul pregătirilor pentru meciul cu echipa de tineret a R. D. Germane, lotul nostru de tineret a susținut pe stadionul 1 Mai din localitate un joc de verificare în compania divizionarei B, Progresul. Brăilenii au dat o replică dîrză lotului de tineret și aceasta s-a concretizat prin rezultatul final favorabil formației locale cu 1—0. Reprezentativa de tineret a evoluat în general slab. Doar cîțiva dintre componenți pot primi calificativul bine, aceștia fiind Stoicescu, N. Ionescu, Moț și Dumitru. În repriza I jocul a fost oarecum echilibrat. Tinerii din lot au acționat în viteză, au inițiat multe acțiuni la poarta adversă, însă finalizarea a lăsat de dorit. Replica brăilenilor a fost la înălțime. În min. 8 am consemnat primele emoții ale apărării reprezentativei de tineret, cînd balonul expediat de extrema Stoian a șters bara. După trei minute, Lupulescu face un „slalom" printre apărătorii adverși, intră în careu însă portarul Diaconu — plonjîndu-i la picioare — trimite balonul în afara terenului. În min. 31, la o acțiune a brăilenilor, Crețu încearcă să degajeze, însă comite henț și arbitrul acordă penalti, transformat de Stoian. După pauză antrenorul reprezentativei a schimbat întreaga linie de atac.

A arbitrat bine brigada brăileană condusă de Tudorel Leca.

LOTUL DE TINERET: Rămureanu (min. 46 Moldovan), Crețu, N. Ionescu, Stoicescu, Vigu (min. 46 Popovici), Dincuță, Dumitru, Uifăleanu (min. 46 Pantea), Oprea (min. 46 Sălceanu), Lupulescu (min. 46 Angelescu), Moț (min. 46 Petrescu).

PROGRESUL BRĂILA: Diaconu (min. 46 Rădoi), Simionescu (min. 52 Popazu), Cazan (min. 46 Gheorghiță), Petcu, Gheorghiță (min. 46 Țapu), Iancu, Ionescu (min. 46 Zamfirescu), Plugaru (min. 46 Avramescu), Ciupitu, Parescura, Stoian (min. 46 Plugaru).

P. VINTILA

Steaua — locul I în „Cupa României" la hochei

Petrol Geologie învingătoare în baraj

POIANA BRAȘOV, 2 **(prin telefon, de la trimisul nostru).** Steaua a susținut ultimul meci în „Cupa României" învingînd clar pe Avîntul Miercurea Ciuc cu scorul de 8—1 (3—0, 2—0, 3—1), la capătul unui joc cursiv, cu o singură eliminare — Laurențiu Iordan (Steaua).

Au marcat Biro (4), Varga, Gheorghiu, Calamar, Ștefanov și respectiv Osvath.

Cuplul Gh. Mureșanu (București) și I. Tiron (Cîmpina) a condus bine o partidă desfășurată în deplină sportivitate.

În felul acesta, proaspeții campioni ai țării, învingători și în partida cu Dinamo, au cucerit și invidiatul trofeu.

★

În cel de-al doilea joc — decisiv — care urma să hotărască a cincea participantă în divizia A, Petrol Geologie a învins pe Tîrnava Odorheiul Secuiesc cu 1—0 (0—0, 0—0, 1—0), prin golul marcat de Voiculescu (min. 51).

În mod cu totul regretabil, această partidă — într-adevăr cu mare miză — a dat naștere la incidente grave în care, inițial, au fost angajați jucătorii Tarcsi (Tîrnava) și Ionescu (Petrol Geologie), dar care — pînă la urmă — au determinat participarea aproape integrală a ambelor echipe și a unor spectatori veniți din Odorheiul Secuiesc. În legătură cu aceste incidente, ne propunem să revenim.

Tr. IOANIȚESCU

CEI 21 DE LA DINAMO...

(Urmare din pag. 1)

de răfuială, cu încărcătură psihică favorabilă unui start bun". După cum remarcă C. Dumitrescu, acum nu se mai face nimic. Se menține ce s-a realizat cu mult timp în urmă. De aceea, antrenamentele sînt scurte, de intensitate medie, vesele și antrenante.

Vorbind despre obiectivele propuse, am rămas surprinși de următoarele afirmații: „Considerăm că șansele noastre încep a se număra de la categoria semiușoară în sus. Sperăm să obținem patru titluri, deși nu este exclus să cucerim cinci" — declară Constantin Nour.

În timp ce dansau într-un studiu individual la oglindă, Crudu și Antoniu Vasile făceau haz că Mihăiță Dumitrescu nu poate pronunța repede un cuvînt lung... Din bluzele lor ude, aburii se ridicau, formînd picături de apă pe tavan. Mai încolo, lîngă un sac, bobocii Ene și Cutov îl tachinau pe Olteanu că dimineața echipa lui a mîncat bătaie la „miuță". Olteanu tace, dar răspunde cu cîteva serii prelungite în sac. Ene se lasă păgubaș și începe să se joace cu o minge pară dezumflată de pumnul nu știm cui. Györffi exersează la perna de perete niște deplasări pentru contra-atac, indicate de Titi Dumitrescu. Albitul Mariuțan — într-un scurt răgaz — își șterge fruntea și-i zîmbește micuțului Ganea, inoculîndu-i optimism, în timp ce Covaci își pregătește pardoseala dreptilor abdominali cu ridicări în echer din culcat pe spate. Și fiecare avea ceva de făcut.

Cine știe? Poate că cei patru vor fi cinci..

...ȘI CEI 12 DE LA STEAUA

(Urmare din pag. 1)

— Giju... Da, cu o singură condiție: să lovească și să fugă. Adică, să facă stil și nu forță!

Din spate, răzbate vocea antrenorului Chiriac. Se adresează lui Buzuliuc: „Așa, pas înapoi, contră de dreaptă, pas înapoi, contră...". Marcu Spacov ne lămurește: „Buzuliuc se teme de Stanef, posesorul unui puternic croșeu de stînga. Pasul înapoi și contra de dreapta sînt armele cu care vrem să contracarăm atu-ul lui Stanef".

Giju termină antrenamentul la coardă și trece la o minge suspendată. Tricoul său, albastru, a prins o ușoară dungă de transpirație.

— De cine te temi cel mai mult, Nicolae Giju, la aceste campionate?

Ne privește surprins, de parcă ar aștepta un... break pînă la răspuns.

— De fapt, cred că nu asta doreați să mă întrebați. Doreați să mă întrebați: Giju-le, crezi că mai ai șanse să ieși campion? V-aș fi răspuns clar: da, ies campion! De altfel, nu mi-e frică de Nedelcea și nici nu sînt în declin de formă, așa cum se afirmă. Numai că dacă înainte de a deveni campion european toată lumea se mulțumea să cîștig, acum pretențiile s-au mărit: Giju trebuie să bată detașat! Singura temere nu o am față de Nedelcea, ci față de tînărul Dumitrescu, de la Progresul, posesorul unei necruțătoare directe de dreapta.

Și s-a întors la mingea suspendată în care — poate simplă impresie — lovea cu și mai multă înverșunare.

Azi, ultima zi la tragerea specială LOTO a Primăverii

Numai cîteva ore v-au mai rămas la dispoziție pentru a vă putea procura biletele la tradiționala tragere LOTO a Primăverii.

Lista premiilor de la această importantă tragere este foarte bogată: autoturisme: Dacia 1 100, Moskvici 408 cu 4 faruri și radio, Skoda 1 000 MB — în număr NELIMITAT; alte 10 autoturisme de diferite mărci și 70 excursii în Italia, Iugoslavia și Ungaria prin O.N.T.-România (de circa 18 zile) prin tragere la sorți și premii fixe în bani.

Pentru stabilirea numerelor cîștigătoare se vor efectua 4 extrageri în 3 faze. Cu 15 lei se poate participa la toate cele 4 extrageri fiecare variantă avînd 4 șanse de cîștig putînd astfel obține premii diferite: obișnuite la extragerea I obișnuite la extragerea a II-a, suplimentare și speciale.

În orele care au mai rămas nu uitați să participați la tragerea specială Loto a Primăverii, care va avea loc mîine 4 aprilie a. c. la București în sala Clubului Finanțe Bănci din str. Doamnei nr. 2 cu începere de la ora 13,30. Tragerea va fi radiodifuzată.

PRONOEXPRES

Numerele extrase la concursul nr. 14 din 2 aprilie 1969.
EXTRAGEREA I: 9 40 19 42 12 45
FOND DE PREMII: 431.143 lei.
EXTRAGEREA a II-a: 13 27 29 5 35 7 14
FOND DE PREMII: 349.155 lei.

LOTO

Premiile întregi și sferturi de la tragerea din 28 martie 1969.

Extragerea I: Categoria I: 1 variantă sfert a 95.224 lei; categoria a II-a: 1 variantă întreagă a 95.223 lei; categoria a III-a: 94 variante întregi a 1.407 lei și 57 variante sfert a 351 lei; categoria a IV-a; 278 a 571 lei și 221 a 142 lei; categoria a V-a: 636 a 298 lei și 517 a 74 lei.

Extragerea a II-a: A: 1 variantă întreagă a 200.000 lei și 1 variantă sfert a 50.000 lei; B: 2 a 44.133 lei și 2 a 11.033 lei; C: 6 a 13.373 lei și 9 a 3.343 lei; D: 486 a 100 lei și 1400 a 25 lei.

Report categoria A: 273.249 lei.

Premiul de categoria I sfert a fost obținut de FLORESCU GRIGORE din Sibiu, iar premiul de categoria a II-a întreg de POP PETRU din Timișoara.

La extragerea a II-a premiul de categoria A întreg a fost cîștigat de MAIER SIMION din Copșa Mică, iar premiul sfert de IONESCU ECATERINA din București.

Actualitatea internațională

HANDBALIȘTI ROMÂNI PESTE HOTARE

UNIVERSITATEA CLUJ PE LOCUL II ÎN TURNEUL DE LA MIELECZ

După cum am anunțat, în a doua jumătate a lunii martie echipa masculină de handbal Universitatea Cluj a luat parte la turneul internațional desfășurat în localitatea Mielecz (Polonia). Jucătorii clujeni s-au comportat bine, reușind să ocupe locul secund, după valoroasa formație cehoslovacă Tatran Prešov. Iată rezultatele cu care a încheiat „U" Cluj cele trei partide ale turneului: cu **Stahl Mielecz 25—23**, cu **Flota Gdynia 30—20**, cu **Tatran Prešov 14—19**. Demn de semnalat este și faptul că handbalistul român **Oană** a ocupat primul loc în clasamentul golgeterilor

V. MOREA,
coresp. principal

UNIVERSITATEA TIMIȘOARA LA BRATISLAVA ȘI ZAGREB

La puține zile după încheierea competiției internaționale dotată cu trofeul „Cupa Primăverii" și organizată în orașul Timișoara, formația feminină Universitatea, campioana țării, va lua parte la o altă competiție internațională ce va avea loc în zilele de 5 și 6 aprilie în orașul Bratislava. În această întrecere, handbalistele timișorence vor evolua alături de OFK Beograd, HUJE Danemarca și trei echipe cehoslovace. După acest turneu, „U" Timișoara se va deplasa la Zagreb pentru a se alinia la startul unei competiții organizate cu prilejul împlinirii a 20 de ani de la înființarea echipei Lokomotiv Zagreb.

P. ARCAN,
coresp. principal

RUGBYȘTII ROMÂNI ÎN SEMIFINALA „CUPEI NAȚIUNILOR" PENTRU JUNIORI

BARCELONA, 2 **(prin telefon).** — Miercuri a început turneul de rugby rezervat juniorilor dotat cu „Cupa Națiunilor — F.I.R.A.". **Italia** a dispus de **Cehoslovacia** cu 14—6 (0—0), deși învinșii, considerați favoriți, de altfel, conduceau cu 6—0 în min. 30. **Maroc** a învins **Spania I** cu 6—0 (3—0), iar **Franța** a întrecut cu severul scor de 65—11 (36—0) formația secundă a **Spaniei.** Partida a fost condusă de **Cornel Munteanu** (România). Primele două jocuri s-au disputat pe stadionul **Cita Universitaria,** iar cea de a treia pe stadionul clubului **Samboyana** din **San Baudilio,** localitate situată la 12 km de **Barcelona.**

Tot pe stadionul **Samboyana** a susținut primul joc și reprezentativa **României,** care a dominat autoritar și a învins echipa **Portugaliei** cu 14—0 (6—0) prin punctele înscrise de **Comănici** (încercare, în min. 15), **Simion** (drop-goal în min. 28), **Achim** (încercare transformată de **Simion** în min. 48) și **Damaschin** (încercare în min. 70). În min. 70, **Comănici,** accidentat, a fost înlocuit cu **Ilie.** Echipa **României** a prezentat următoarea formație: **Comănici; Iordănescu, Damaschin, Leșanu, Constantin; Simion, Țața; Nicolae, Achim, Popescu; Vasilescu, Barbu; Dumitrescu, Barba, Ciobănescu.**

În semifinale, care vor avea loc vineri, se vor disputa partidele **Franța — Italia** și **România — Maroc,** iar în lupta pentru locurile 5—8 se vor întrece **Spania II** cu **Cehoslovacia** și **Spania I** cu **Portugalia.**

Ion ISVORANU
secretar general al F.R.R.

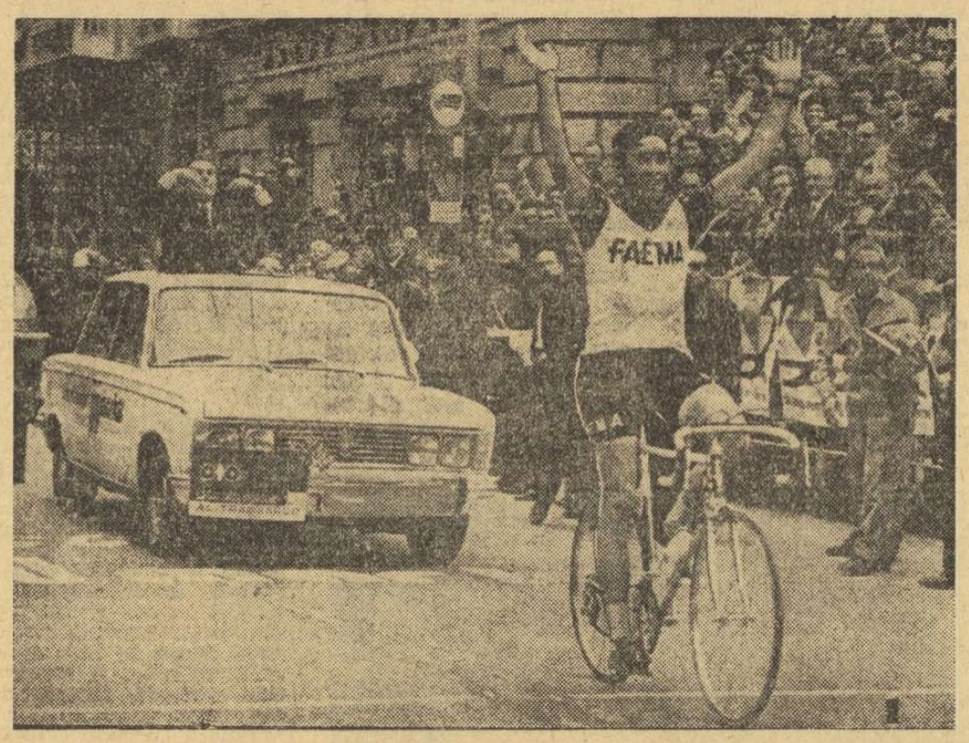

RUGBYȘTII DE LA STEAUA JOACĂ ÎN FRANȚA

Ieri au părăsit țara rugbyștii de la *Steaua,* care vor întreprinde un turneu de trei jocuri în *Franța.* Sîmbătă 5 mai ei vor evolua la *Pérpignan,* în compania reprezentativei *Armatei franceze.* Luni 7 aprilie vor înfrunta la *Narbonne* redutabilul XV local (a cunoscut în acest sezon o singură înfrîngere în campionat, iar jucătorii săi constituie osatura națională franceză). În sfîrșit, miercuri 9 aprilie, în nocturnă la *Béziers,* rugbyștii bucureșteni se vor întrece cu formația locală purtînd același nume.

Echipa de bază va fi următoarea: *Al. Ionescu, Gh. Mircea, Ciornei; Șerban, Bucur; Ciobănel, Țuțulanu, Prosi; Mateescu, Giugiuc; Braga, Dragomirescu, Băltărețu, R. Ionescu; Durbac;* rezerve *Nicolae, Fodor, Postolache, Rădulescu, Ghiță Dan* și *Călărașu.* După cum se vede, formația a fost întărită cu dinamoviștii *Țuțulanu* și *Dragomirescu.*

Concursul internațional de pentatlon modern din Franța

PARIS 2 (prin telefon). — Concursul internațional de pentatlon modern ce se desfășoară la Fontainebleau, lîngă capitala Franței, a programat miercuri două probe. Dimineața s-a desfășurat concursul de tir, iar după-amiază concurenții și-au disputat întîietatea la natație.

Realizînd 197 de puncte, cehoslovacul Kurhajek a cîștigat proba de tir — 1066 p. El a fost urmat de Phelps (Anglia) cu 195 — 1022 p și Bako (Ungaria) cu 194—1000 p. Sportivii români au ocupat următoarele locuri: 18. Cosmescu 184 — 780 p.; 28. Banet 174 — 560 p.; 30. Spârlea 172 — 516 p. Călina, cu 5 defecțiuni la armă, a fost descalificat. Proba de natație a revenit englezului Pontecraft cu 3:31,5 — 1180 p, urmat de Wiesner (Franța) cu 3:34,9 — 1156 p și Grossens (Franța B) 3:37,5 p — 1132 p.

Iată și performanțele sportivilor români: Banet 3:40,5 — 1108 p.; Spârlea 3:54,7 — 996 p.; Cosmescu 3:56,6 — 984 p.; Călina 4:00,0 — 952 p.

După patru probe conduce sportivul maghiar Bako cu 4201 p. Primul dintre sportivii români este clasat Banet: locul 22, cu 3189 p. Pe echipe conduce selecționata Ungariei.

ILIE NĂSTASE ÎNVINS DE R. HOLMBERG ÎN TURUL DOI, LA SAN JUAN

SAN JUAN, 2 Agerpres). — Turneul internațional de tenis de la San Juan (Porto Rico) a continuat cu desfășurarea partidelor din cadrul turului doi al probei de simplu bărbați. Jucătorul australian Bill Bowrey l-a învins cu 8—6, 3—6, 6—3 pe vest-germanul Hans Plötz, iar compatriotul său Ray Ruffels a cîștigat cu 6—3, 6—1 la neozeelandezul Brian Fairlie. *Tenismanul Român Ilie Năstase l-a avut ca adversar pe americanul Ron Holmberg în fața căruia a cedat în trei seturi: 2—6, 6—2, 4—6.* Alte rezultate: Spear (Iugoslavia) — Mandarino (Brazilia) 6—2, 6—0; Koch (Brazilia) — Battrick (Anglia) 10—8, 6—8, 6—3; Pasarell (Porto Rico) — Ismail el Shafei (R.A.U.) 6—3, 6—4; Kodes (Cehoslovacia) — Seixas (S.U.A.) 6—3, 6—4.

TURUL ANNABA

ANNABA 2 *(Agerpres).* — Cea de-a doua etapă a turului ciclist Annaba desfășurată de-a lungul a 208 km pe ruta Annaba—El Kalla, a fost cîștigată de S. Grabe (R. D. Germană), cronometrat în 5h12:59. În același timp cu învingătorul, au sosit și rutierii români C. Grigore, Tudor Vasile, și G. Moiceanu.

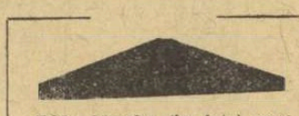

Eddy Merckx (în foto) pare decis să colecționeze toate locurile întîi în marile curse cicliste ale sezonului. După suita sa de victorii de la începutul sezonului, iată-l instalat în fruntea clasamentului „Turului Mallorca", înaintea lui Jan Janssen, pe care l-a lăsat în urmă cu 2:02 în a doua etapă a circuitului insular (Mallorca — Benisalem — Palma de Mallorca, 185 km).

Wilma Rudolph își amanetează medaliile!

LOS ANGELES 2 (Agerpres). **„Medaliile mele de aur au ajuns la Muntele de Pietate".** Această declarație a celebrei „gazele negre", Wilma Rudolph, care a cîștigat într-o manieră strălucită trei titluri la Jocurile Olimpice de la Roma a răscolit opinia publică, mai ales cînd a devenit cunoscut faptul că sportiva americană a fost nevoită să facă acest sacrificiu pentru a plăti îngrijirile medicale pentru unul din cei trei copii ai săi. Presa a semnalat că Wilma Rudolph și copiii săi trăiesc într-un cartier negru din Los Angeles, într-o casă ruinată. Ea nu are serviciu și, deși posedă diploma Universității din Tennessee, nu poate fi învățătoare din cauza activității ei susținute și a deplasărilor frecvente cu prilejul diferitelor manifestații în sprijinul drepturilor populației negre și a marșurilor pentru pace. Este drama unei mari sportive și a unei militante active care și-a înțeles rostul în viață în ciuda oricăror privațiuni.

Fotbal pe glob

● Aseară, în primul meci din semifinalele „Cupei cupelor", F. C. Köln a terminat la egalitate, pe teren propriu, cu F. C. Barcelona: 2—2 (1—1). Returul va avea loc la 22 aprilie.

● Reprezentativele orașelor Essen și Barcelona s-au întîlnit într-un meci amical. Fotbaliștii vest-germani au obținut victoria cu 1—0 (1—0).

● În campionatul englez s-au disputat trei meciuri restanță: Coventry—Leicester 1—0 (0—0); Everton—West Ham 1—0 (0—0); Sheffield Wednesday—Leeds 0—0.

● Echipa franceză Rennes a susținut la Douala un meci în compania selecționatei Camerunului. Gazdele au obținut o surprinzătoare victorie: 1—0 (0—0).

AGENDA C.E. BOX

● Echipa de box a R.D. Germane, care se pregătește pentru „europenele" de la București, a întîlnit la Berlin echipa Scoției. Gazdele au repurtat victoria cu scorul de 16—4.

● **Selecționatele de box ale Italiei și Poloniei se vor întîlni într-un meci amical care va avea loc la 20 aprilie în localitatea Piombino. Întîlnirea are ca scop verificarea pugiliștilor celor două echipe în vederea campionatelor europene de la București.**

● Campionul olimpic de box la cat. cocoș, Valeri Sokolov (U.R.S.S.) nu va mai evolua la această categorie. În cadrul campionatelor unionale de la Saratov, Sokolov a debutat cu succes la cat. pană, cucerind titlul. El va evolua la București în cadrul acestei categorii.

● **Boxerii belgieni care se pregătesc în vederea campionatelor europene de la București vor urma la sfîrșitul acestei luni un program de pregătire specială. Federația belgiană a acceptat ca selecționabilii să se antreneze în comun în orașul Merkstein (R. F. a Germaniei) alături de cei mai valoroși pugiliști vest-germani.**

● Federația olandeză de box va organiza o excursie cu prilejul campionatelor europene. În acest sens ea a solicitat forului nostru de specialitate să rezerve 100 de bilete de intrare.

telex

În runda a 11-a a turneului de șah de la Sarajevo, Parma a remizat cu Uhlmann. Același rezultat a fost consemnat și în partida Gligorici—Gliksman. În clasament continuă să conducă Korcinoi (U.R.S.S.) cu 8 (1) p, urmat de Barczay (Ungaria) — 7 (1) p etc.

■

Tînăra înotătoare Barbara Hofmeister, în vîrstă de 15 ani, a stabilit un nou record al R.D. Germane în proba de 100 m spate cu performanța de 1:09.8. Cu un nou record al R. D. Germane s-a încheiat și proba de 100 m fluture, în care Helga Lindner a fost cronometrată în 1:06,4.

■

Turneul internațional de spadă de la Lyon a fost cîștigat de maghiarul Kulcsar. În finală, campionul maghiar l-a învins cu 10—9 pe francezul Frederic Reand.

■

În „Cupa ligii europene" la tenis de masă, echipa Cehoslovaciei a învins cu 4—3 selecționata Ungariei, în meciul desfășurat la Budapesta.

■

În turneul de handbal masculin de la Tbilisi, reprezentativa U.R.S.S. a întrecut cu 36—17 (16—8) formația R.S.S. Gruzine, iar echipa R. D. Germane a învins cu 30—16 (12—10) selecționata de tineret a U.R.S.S.

■

Echipele de baschet (masculin) ale Israelului și Olandei au susținut a doua întîlnire la Tel Aviv. Gazdele au obținut o nouă victorie: 71—57.

CALEIDOSCOP • CALEIDOSCOP

Cum vede caricaturistul revistei poloneze „Sportoviec" sancționarea exemplară a durităților în hochei...

„SECRETUL" SUCCESULUI

Considerată printre echipele „modeste" ale hocheiului mondial, reprezentativa Japoniei a produs oarecum o surpriză cucerind primul loc în campionatul mondial al grupei C, desfășurat la Skoplje, ceea ce i-a dat dreptul de a juca în grupa B în anul 1970, în țara noastră. Hocheiștii japonezi au impresionat, în special, prin viteză și tehnică, cu toate că au dat în mai multe rînduri semne de oboseală. Puțină lume știe însă că federația japoneză de hochei numără 20 000 de sportivi legitimați care activează în cadrul a 169 de echipe, iar în această țară există aproximativ 200 de patinoare artificiale

„RACHETA DE AUR"

Tenismanul australian Rod Laver a fost recent distins, la New York, cu „racheta de aur" pentru succesele obținute în anul 1968. Trebuie amintit că Laver a cîștigat turneul open de la Wimbledon, turneul open de la Los Angeles, campionatul profesionist al S.U.A. și turneul de la Madison Square Garden.

KEINO, ANTRENOR DE... FOTBAL!

Kenianul Kipchoge Keino, campion olimpic și recordman mondial, nu este numai un atlet renumit. Dragostea lui se îndreaptă și spre sportul cu balonul rotund. Tocmai de aceea, Keino și-a anunțat recent intenția de a deveni antrenor de fotbal. Inspectorul de poliție, în vîrstă de 28 de ani, pregătește de pe acum echipa de fotbal din Kiganjo, localitate situată la 190 km de Nairobi. Împreună cu alți 25 de candidați la titlul de antrenor de fotbal, el va participa anul acesta la un curs special organizat de fostul internațional englez Jackie Gibbons.

ELICOPTERELE ÎN AJUTORUL SPORTULUI

Iată că și elicopterele sînt chemate să ajute sportul și încă într-o manieră destul de neobișnuită. Un turneu de golf recent desfășurat în California era pe cale să se întrerupă din cauza ploilor torențiale ce făcuseră terenul aproape impracticabil. Organizatorii au apelat atunci la serviciile a două elicoptere care, zburînd la o înălțime de numai 50 cm de la sol, și-au folosit rotoarele drept aparate de uscat. După două zile, terenul a fost suficient de uscat pentru a permite continuarea meciurilor.

TEMPERAMENT BRITANIC

Convorbire amicală în satul olimpic de la Mexico între antrenorii echipelor olimpice de canotaj academic ale Italiei și Angliei. Italianul nu acorda prea mari șanse echipajelor bătrînului Albion, susținînd că în general britanicii sînt prea rezervați și lipsiți de temperament. „Nu corespunde realității afirmația dv.", protestă antrenorul englez. „Eu, de pildă, cînd eram student la Cambridge am făcut parte timp de 3 ani din echipajul de 8+1 vîslind în primul post din prora ambarcațiunii. Îmi cunoșteam bine coechipierii, exceptîndu-l pe cel ce ocupa ultimul loc, la pupa, și care, trebuie să recunoașteți, se găsea la o distanță apreciabilă de mine. Cu toate acestea, cînd am cîștigat regata disputată împotriva celor de la Oxford — reținînd bine amănuntul — l-am îmbrățișat și pe el".

Tiparul I. P. „Informația", str. Brezoianu nr. 23—25 București

40368

PROLETARI DIN TOATE ȚĂRILE, UNIȚI-VĂ!

Redacția și administrația: str. Vasile Conta nr. 16, tel. 11.10.05, interurban 72 și 286. Telex sportrom buc. 180.

sportul

4 pagini 30 bani

Anul XXV — Nr. 504 (5938) ZIAR AL CONSILIULUI NAȚIONAL PENTRU EDUCAȚIE FIZICĂ ȘI SPORT Vineri 4 aprilie 1969

PUNCT FINAL ÎN ANCHETA „PRIORITATE ATLETISMULUI!"

- CEI 11 PARTICIPANȚI LA DEZBATERI AU FĂCUT 13 PROPUNERI
- AȘTEPTĂM PĂRERILE MINISTERULUI ÎNVĂȚĂMÎNTULUI, F. R. ATLETISM ȘI ȘCOLII DE ATLETISM ASUPRA CELOR CE LE-AU FOST SUGERATE
- PRIORITATE ATLETISMULUI ÎN FAPTE ȘI NU ÎN VORBE

Timp de trei săptămîni, ziarul „Sportul" a dezbătut în coloanele sale o importantă problemă a mișcării sportive: necesitatea creării priorității atletismului. Pornită de la exemplul concret al primei școli specializate din țara noastră, ancheta s-a extins — așa cum am dorit-o — asupra întregului atletism. Cei care au luat cuvîntul — în ordine cronologică: prof. Z. Benedek, prof. N. Mărășescu, prof. Vl. Simionescu, prof. C. Mortun, prof. Vasile Dumitrescu, Z. Ignișca — antrenor, conf. univ. Ion Moina, S. Dumitrescu — antrenor, prof. A. Ciortea, prof. Victor Dumitrescu și Ion Nae — **președintele clubului sportiv** Dinamo București — **au subliniat, într-o formă sau alta, necesitatea asigurării priorității atletismului prin fapte și nu prin vorbe.**

Așa cum ne-am propus, încheiem ancheta noastră aducînd la cunoștința forurilor interesate propunerile făcute de participanții la dezbateri:

MINISTERULUI ÎNVĂȚĂMÎNTULUI

1. Modificarea programei, astfel încît atletismul să devină obligatoriu în cadrul orelor de educație fizică;
2. Să se înființeze, în toate centrele țării, școli de atletism;
3. Inițierea unei competiții școlare sistem divizie;
4. Înființarea catedrelor de selecție în cadrul școlii de atletism;
5. Introducerea (în toate secțiile de atletism) fișelor tip, în care să fie centralizate toate datele din evoluția sportivului;
6. Elaborarea unui sistem stimulativ pentru profesorii care se ocupă de depistarea elementelor talentate și de pregătirea lor pînă la un anumit nivel;
7. O activă și permanentă grijă pentru dezvoltarea bazei materiale a atletismului școlar;
8. Favorizarea creării unei legături — pe baze reciproc avantajoase — între secțiile de atletism din școli și cele din cluburile de performanță.

FEDERAȚIEI ROMÂNE DE ATLETISM

1. Omologarea recordurilor de juniori numai în cadrul competițiilor oficiale de amploare (finale de campionate);
2. O contribuție mai eficientă la dezvoltarea bazei materiale a atletismului școlar;
3. Sprijin tehnic pentru organizarea unui număr sporit de competiții atletice rezervate elevilor.

ȘCOLII DE ATLETISM

1. Repartizarea elevilor pe grupe specializate pe probe;
2. Pregătirea multilaterală a unui număr cît mai mare de elevi;
3. Profesorii școlii să-și aducă contribuția la organizarea întrecerilor atletice din licee și școli, să întărească legăturile de colaborare cu profesorii de educație fizică din aceste unități;
4. Instituirea unui stagiu, obligatoriu pentru toți elevii selecționați în școala de atletism, de doi ani de pregătire

„SPORTUL"

(Continuare în pag. a 3-a)

Mîine, Conferința anuală a Comitetului F.R. Baschet

Sîmbătă, la ora 16, va avea loc la sediul C.N.E.F.S. (etajul VIII) Conferința anuală a Comitetului Federației Române de Baschet, la care vor participa membrii comitetului, președinții comisiilor județene și municipale de baschet, componenții colegiilor și comisiilor centrale ale F.R.B., antrenori, profesori de educație fizică, jucători fruntași, tehnicieni etc. În cursul Conferinței vor fi discutate darea de seamă asupra activității federației în anul 1968, planul de măsuri pentru anul în curs, planul de pregătire pentru participarea la J. O. de la München ș.a.

MÎINE SEARĂ, PRIMUL GONG ÎN FINALELE CAMPIONATELOR NAȚIONALE DE BOX

LA GALAȚI, CLUJ, BRAȘOV, BRĂILA — DORINȚĂ DE AFIRMARE

Turneul final al campionatelor naționale de box pentru seniori bate la ușă. În majoritatea sălilor de antrenament din țară pregătirile sportivilor în vederea principalului eveniment intern sînt aproape încheiate. Corespondenții noștri din cîteva importante centre pugilistice au adresat mai multor antrenori întrebarea: **„Cum s-au pregătit elevii dv. și ce șanse au la apropiatul turneu final?"**

GALAȚI: Cei cinci pugiliști calificați pentru turneul final așteaptă cu încredere primul gong. După terminarea fazei zonale, P. Momoiu, D. Costandache, Cr. Vasiliu, Gh. Moraru și N. Manița s-au antrenat cu asiduitate sub conducerea atentă a lui C. Dobrescu și a fraților Jelesneac. În ultima perioadă accentul a fost pus pe eliminarea carențelor semnalate cu ocazia meciurilor de la zone. S-a lucrat mult pentru îmbunătățirea pregătirii fizice, precum și pentru retușarea unor procedee tehnice. Antrenorii așteaptă cu optimism turneul final punîndu-și mari speranțe îndeosebi în semigreul Nicolae Manița, boxer cu calități fizice deosebite. Despre ceilalți sportivi se spune că au progresat mult. Cu prilejul finalelor ei vor demonstra că la Galați boxul a revenit pe primul plan. De notat că anul trecut, din orașul de pe malul Dunării nu au răspuns prezent la finale decît doi boxeri.

T. SIRIOPOL

BRĂILA: Apropierea finalelor a produs o efervescență în pregătirea celor doi participanți din orașul Brăila. În sala Voința antrenorul Ion Zlătaru pregătește cu minuțiozitate pe C. Cocîrlea, care va participa la categoria mijlocie mică. În ultimul timp antrenamentele s-au desfășurat de două ori pe zi. Dimineața — pregătire fizică generală, iar după amiază — pregătire specifică (în special lecții la mănuși). Antrenorul Ion Zlătaru și-a propus să ajungă cu elevul său pînă în finala categoriei. În sala C.S.A., antrenorul Gh. Baltă și elevul său Adolf Zaibel se pregătesc de zor. Arbitrul A. Mihăilescu asistă la antrena-

(Continuare în pag. a 2-a)

Ieri dimineață, au coborît din acceleratul de Constanța reprezentanții clubului Farul, care vor participa la finalele campionatelor naționale de box: Mihai Aurel, Aurel Iliescu, Ion Dinu, Ion Pițu și Gheorghe Preda.

Pe peron, antrenorul Nicolae Buză ne-a declarat: „Ne-am pregătit cu mare atenție și sper ca Mihai Aurel și Ion Dinu să cucerească centurile de campioni. Iliescu și Pițu au șanse de a se clasa pe locurile 3—4. Să nu uitați însă că Iliescu i-a învins pe toți candidații de la categoria sa, așa că..."

LA 13 APRILIE VOM CUNOAȘTE TITULARII NAȚIONALEI

La F. R. Box a avut loc ședința Colegiului central de antrenori. Cu acest prilej s-a analizat comportarea fiecărui sportiv din lotul național în întîlnirile susținute în perioada ianuarie-martie. S-a hotărît ca după finalele campionatului național, Colegiul central de antrenori să se întrunească din nou (13 aprilie, ora 10,30) pentru alcătuirea echipei reprezentative în vederea campionatelor europene. Paralel, se va forma și un lot secund care va face pregătirea separat de titulari.

TROFEUL U.A.S.R. LA ATLETISM

CUPELE ZIARULUI „SPORTUL" PENTRU CELE MAI BUNE PERFORMANȚE

Între 1 și 20 aprilie, se desfășoară o mare competiție de atletism prin corespondență, dotată cu „Trofeul U.A.S.R.". Participă (fiind înscrise din oficiu) toate cele 43 de institutii de învățămînt superior din țară. În program sînt cuprinse doar trei probe: 100 metri, săritura în lungime și aruncarea greutății (7,257 kg pentru studenți și 4 kg pentru studente). Întrecerile vor avea loc numai pe plan local, organizarea lor revenind comitetelor U.T.C. din institute, în colaborare cu catedrele de educație fizică și sport și cu cluburile sportive universitare.

Această amplă acțiune, inițiată în cinstea celei de-a VII-a Conferințe a U.A.S.R., își propune să angreneze în activitatea sportivă un număr cît mai mare de studenți, depistînd totodată pe cei mai buni atleți din rîndurile studențimii. În acest sens vor fi acordate și premiile ziarelor „*Viața Studențească*" (o cupă institutului care a antrenat în competiție cel mai mare număr de participanți, raportat la numărul total al studenților) și „*Sportul*" (două cupe institutelor care au realizat cele mai bune performanțe, separat pentru studenți și studente). Prin combinarea acestor două criterii, pe baza unui punctaj special, va rezulta un clasament general, în care institutele clasate pe primele locuri vor primi din partea Comitetului Executiv al U.A.S.R., Trofeul de aur, de argint și de bronz.

A început „Cupa Primăverii" la handbal feminin

În prima etapă Rapid București a întrecut pe Goldberger Budapesta

BUHUȘI, 3 (prin telefon). Mai bine de 2 000 de spectatori au asistat, joi după amiază, la primele partide din cadrul celei de a III-a ediții a **„Cupei Primăverii"** la handbal feminin, care se bucură anul acesta de o selectă participare. După o frumoasă festivitate de deschidere, s-au disputat jocurile inaugurale ale fiecăreia din cele două serii preliminare ale competiției.

Partida de debut a seriei I a opus formațiile Confecția București (divizia A) și Pedagogic Bacău (divizia B), întîlnirea încheindu-se cu victoria categorică a handbalistelor bucureștene: 20—7 (8—3). Cele mai bune jucătoare au fost **Matache** (5) de la Confecția și **Popovici** (3) de la Pedagogic Bacău.

Cel de al doilea meci, disputat în cadrul seriei secunde, a oferit un spectacol sportiv palpitant, cu surprinzătoare schimbări de scor, cu faze spectaculoase. Atît handbalistele de la Rapid București, cît și cele de la Goldberger Budapesta au condus pe rînd. La început, inițiativa a aparținut jucătoarelor budapestane, dar în final feroviarele au accelerat ritmul, obținînd o meritată victorie: 15—12 (9—5). Cele mai multe puncte au fost înscrise de **Băicoianu** (9), **Topîrlan** (3), **Gheorghe** (3) pentru Rapid și de **Ilona Szabo** (7) pentru Goldberger.

Astăzi au loc partidele: **Textila Buhuși — Goldberger Budapesta** și **Confecția București — Spartak Subotica.**

ION VIERU, corespondent

PANORAMIC SPORTIV INTERN

După o cursă neașteptat de lungă, anotimpul alb a cedat primplanul primăverii care s-a instalat rapid, peste tot, cu întreaga-i frumusețe și generozitate. Și, totuși, panoramicului nu i-au fost, încă, transmise nici căldura, nici entuziasmul noului sezon pe care-l vedeam punctat, chiar din începutul său, de o avalanșă de competiții în sporturi de care ne-am despărțit de luni și luni de zile. Este, poate, prea devreme?

★

O primă excepție de la monotonia generală a calendarului acestui sfîrșit de săptămînă o constituie finalele campionatelor naționale de box, indiscutabil un extrem de atractiv cap de afiș, un spectacol sportiv de anvergură, cu cea mai valoroasă distribuție. *Vom avea, deci — începînd de sîmbătă — o săptămînă de box, sperăm de o calitate pe măsura talentului pugiliștilor și a așteptărilor numeroșilor amatori ai acestui sport.*

Se anticipează că cele mai disputate „centuri" vor fi cele ale categoriilor semiușoară *(Cuțov, Goanță, Oprescu sau ...?)*, semimuscă *(Mihai Aurel, Ganea, Ivan, Lumezeanu și Drăgan figurează toți pe listele favoriților)* și cocoș *(Gîju va primi asaltul lui Nedelcea și — se pare — al tînărului Dumitrescu!).*

Vom cunoaște, așadar, campionii țării în acest sport de o popularitate care o concurează pe cea a fotbalului. Și care susține atît de curînd dificilul examen al europenelor!

★

Cum spuneam, destulă monotonie. La volei — etape „calme", ceea ce, de fapt, se

Dan GARLEȘTEANU

(Continuare în pag. a 2-a)

Multipla recordmană a țării, Cristina Balaban, este una din figurile centrale ale „internaționalelor".
Foto: A. NEAGU

Campionatele internaționale de înot

DISPUTA SPRINTERILOR — PUNCT DE ATRACȚIE AL PRIMEI ZILE

Sportivi din 6 țări — Austria, Bulgaria, R. D. Germană, Italia, Polonia și U.R.S.S. — și alături de ei cei mai buni înotători din țara noastră vor urca, începînd de astăzi și pînă luni, pe bloc-starturile piscinei olimpice din Cluj pentru a-și disputa medaliile oferite în cadrul celei de a IX-a ediții a Campionatelor internaționale ale României.

● Primii oaspeți în orașul de pe Someș au fost înotătorii din R. D. Germană. Din lotul lor, o formă excelentă o anunță tînăra **Barbara Hofmeister**, care se prezintă la întîlnirea cu campioana României, Anca Andrei, creditată cu un timp de 1:09,8 — nou record al R. D. Germane.

● După cum ne-a informat corespondentul nostru **Paul Radvani**, pînă ieri la prînz mai sosiseră în localitate înotătorii austrieci, italieni și bulgari, iar delegațiile din U.R.S.S. și Polonia erau așteptate în cursul serii. Aseară a avut loc și ședința tehnică, care a fixat orele de începere a întrecerilor în fiecare zi: dimineața, **de la ora 9,30, seriile și în fiecare după-amiază, de la ora 17,30, finalele.**

● Cele mai interesante confruntări din ziua inaugurală le vor oferi proba de 100 m liber, în care duelul **Slavic—Schier** se poate solda cu un nou record al țării, și cursa masculină de 100 m spate, unde reprezentanții noștri **Giurasa** și **Hohoiu** vor avea adversari redutabili în italienii **Chino** și **Chimisso.**

● Studioul de televiziune va transmite zilnic în direct (de la ora 17,30) cursele finale.

Concursul internațional de sărituri în apă

După cum am anunțat, la Concursul internațional de sărituri în apă al României, care va fi găzduit, sîmbătă și duminică, de bazinul Floreasca, vor lua parte, în afara celor mai buni reprezentanți ai țării noastre, o serie de valoroși sportivi din R. D. Germană, R. F. a Germaniei, Austria și Polonia. Federațiile de specialitate din țările respective, mai puțin Polonia, au anunțat și loturile pe care le vor deplasa. Iată-le: **R. D. Germană:** Joachim Lieberum, Michael Hamann, Doris Bay, Sylvia Fiedler; **R. F. a Germaniei:** Angelika Ruschig, Claudia Lindener, Jostan der Brugge; **Austria:** Josef Kien, Rudolf Kruspel, Edi Luner.

Programul competiției prevede desfășurarea săriturilor de la 1 m și de la 3 m, cu clasamente separate și cu un clasament pentru combinată.

PE ACELEAȘI CĂI BĂTĂTORITE

Timp de 8 ani, reprezentativa României s-a aflat printre fruntașele polo-ului mondial. Fie că a fost vorba de întreceri în cadrul Jocurilor Olimpice, Campionatelor europene, Trofeo d'Italia (campionat mondial neoficial) sau „Cupei Jadran", selecționata țării noastre a ocupat cu regularitate un loc între primele 6 formații, de multe ori fiind doar la un pas de obținerea unei medalii.

A venit însă forfait-ul (cu totul nejustificat) „7"-ului român la turneul olimpic din Mexic, care în mod implicit a scăzut și cota echipei noastre pe plan internațional. Ca o primă urmare: echipa țării noastre nu a mai fost invitată să participe în acest an la „Cupa Ungaria", competiție care va înlocui Trofeo d'Italia. Mai mult, am pierdut în mod automat și dreptul de participare (fără calificare) la viitoarea ediție a J.O., astfel că pentru a putea fi prezenți la München, poloiștii români vor trebui să treacă prin furcile caudine ale unui extrem de dificil turneu preliminar competiției olimpice.

Am crezut, și pe bună dreptate, că această problemă, de o deosebită importanță pentru natația românească, va preocupa îndeobște forul diriguitor al acestei activități; că printr-o serie de măsuri judicioase și bine chibzuite se va căuta drumul cel bun pe care tricolorii vor trebui să-l parcurgă pentru ca la München naționala de polo să fie din nou alături de pretendentele la medalii. Era de așteptat, ca la orice început, să fim puși în fața unui plan amplu, de perspectivă, cu obiective bine definite, care în final să readucă polo-ul românesc pe poziția cucerită cu atita trudă în urmă cu cîțiva ani.

Ce ne oferă însă antrenorii desemnați să călăuzească pașii reprezentativei pe noul drum? Un lot extrem de pestriț, în care ponderea cade tot asupra jucătorilor rutinați (adică cei cărora li s-a refuzat anul trecut pașaportul olimpic), pe care-l angajează din primul foc în turnee de prestigiu, alături de marile echipe de pe continent. Cu alte cuvinte, în locul unor mai ample căutări, al unor mai mari frămîntări absolut necesare, călcăm pe aceleași căi bătătorite pe care, este bine știut, nu am putut realiza niciodată marea performanță.

Nu ar fi fost oare mai bine ca în actuala situație în care se află echipa română — o serie de jucători au abandonat activitatea competițională, iar alții se află aproape de amurgul carierei sportive — să se apeleze la un lot mai larg, cu tineri (20—21 ani) de perspectivă, în care să fie menținuți doar 2—3 jucători cu o vastă experiență? N-ar fi fost mai normal ca acestei noi echipe să i se asigure un bogat program competițional, în care să întîlnească adversari, de același calibru (ca vîrstă și experiență), din țări în care polo-ul cunoaște o largă dezvoltare și apoi, treptat, să fie rodată în confruntări directe cu marile team-uri ale lumii?

Se pare că anii care au lăsat în urmă amintiri, mai mult sau mai puțin plăcute, nu au folosit suficient pentru a trage cele mai juste concluzii. Continuăm (a se citi Federația de specialitate) să dovedim lipsă de curaj și inițiativă creatoare, să ne mulțumim cu unele (eventuale) rezultate de moment, fără ca să privim în perspectivă. Și din toate acestea, marele perdant va fi numai polo-ul românesc.

O dezbatere largă asupra acestei probleme se cere în mod neîntîrziat, motiv pentru care considerăm aceste rînduri ca o invitație adresată tuturor specialiștilor din țară, datori să opineze asupra problemelor ridicate de selecția și de pregătirea echipei naționale.

Adrian VASILIU

ÎNCHEIERE FESTIVĂ A SEZONULUI DE SCHI: „CUPA FEDERAȚIEI" CU CARACTER INTERNAȚIONAL

A XIII-a ediție a „Cupei Federației", concurs care încheie activitatea oficială a sezonului de schi, se va desfășura la sfîrșitul săptămînii viitoare, cu participarea celor mai buni sportivi români, precum și a unor reprezentanți ai Franței, Italiei, Iugoslaviei și Bulgariei care au confirmat că vor fi prezenți în Bucegi. Mai este așteptată confirmarea schiorilor din Austria și Cehoslovacia.

DE AZI, „CUPA BUCEGI" LA SCHI

De azi pînă duminică, pîrtiile Bucegilor, de la Vîrful cu Dor pînă la Cota 1 400, găzduiesc concursul de schi alpin dotat cu „Cupa Bucegi". Vor avea loc probele de slalom special băieți și fete (vineri), slalom uriaș fete (sîmbătă) și coborîre băieți (duminică).

În pagina a 2-a

PUNCTE ȘI CONTRAPUNCTE de Dan DEȘLIU

ARTA MIȘCĂRII de Elena LEUȘTEANU

VIVAT ACADEMIA!

LA A 20-a ANIVERSARE A I.P.G.G.

ANI DE ÎMPLINIRI ȘI SATISFACȚII

IPGG

În aceste zile, la INSTITUTUL DE PETROL, GAZE și GEOLOGIE din Capitală au loc festivitățile prilejuite de împlinirea a 20 de ani de la înființarea acestui lăcaș de învățămînt. Eveniment de seamă, plin de semnificații. Două decenii de împliniri, de incontestabile succese consemnate în perioada de cînd în rețeaua învățămîntului superior din România, Institutul de Petrol, Gaze și Geologie și-a găsit locul atît de necesar și pe deplin meritat. Din acea zi, datorită grijii partidului și statului, România a început să-și crească cu propriile-i forțe specialiști în această ramură a industriei. Și după ani de izbînzi și acumulări, la Institutul de petrol din România au început să studieze tineri de pe alte paralele și meridiane ale globului. În cele două decenii, prin acest Institut au trecut tineri, din 57 de țări, din patru continente. Excelentă carte de vizită.

★

La catedrele celor patru facultăți (Geologie tehnică; Foraj sonde și exploatare zăcăminte; Tehnologia de chimizare a petrolului; Mașini și utilaj petrolier), 254 de cadre didactice cu o înaltă calificare pregătesc în acest an universitar 1442 de viitori ingineri, printre care 330 din 36 țări ale lumii. Și, spre cinstea sa, Institutul găzduiește sub auspiciile UNESCO cursul internațional, post-universitar, de perfecționare (cu predare în limba franceză) în ramura petrolului și industriei chimice, la care iau parte specialiști din șapte țări.

★

I.P.G.G. Inițiale cunoscute în rafinării, în uzinele constructoare de utilaj petrolier, pe meleagurile patriei, acolo unde turlele instalațiilor de foraj își lasă sapele în adîncuri, sfredelind pămîntul pentru a aduce la suprafață țițeiul. Acolo, alături de muncitori, tehnicieni și ingineri mai vîrstnici, lucrează inginerii formați la Institutul de Petrol, Gaze și Geologie din București. Îi întîlnești la Ploiești și Brazi, la Moinești și Comănești, la Mediaș și Tg. Jiu, iar ca o confirmare a specializării României în această ramură, colegi de ai lor au lucrat sau lucrează în prezent pe meleagurile Indiei și Algeriei, în Siria și Afganistan.

Înființat în anii regimului democrat popular, Institutul de Petrol, Gaze și Geologie s-a bucurat încă de la primii pași de condiții dintre cele mai bune. Studenții au la dispoziție săli de studiu și laboratoare admirabil utilate, amfiteatre și biblioteci bogate, moderne cămine și cantine. 70 la sută dintre ei locuiesc în camere confortabile și tot atîția sînt bursieri. S-a îmbunătățit și viața spirituală a studenților. În cadrul activităților cultural-educative, exercițiile fizice și sportul și-au găsit locul cuvenit și necesar. Printre viitorii ingineri petroliști și geologi, sportul are adepți și prieteni statornici. Catedra de educație fizică de la I.P.G.G. este încadrată în prezent cu cinci cadre didactice (lector Al. Ionescu, asistenți E. Banciu — fotbalistul fruntaș de acum cîțiva ani, Ioana Lupan, E. Stănescu și D. Hazaparu), oameni entuziaști și destoinici, cu antrenori pricepuți ca Matei Schen sau Popescu-Dolj. Alături de ei, în cadrul Clubului sportiv universitar Petrol-Geologie, activează în mod voluntar cadre didactice de altă specialitate, dar legate trup și suflet de sport. E vorba de prof. dr. docent Radu Țițeica, de lectorul univ. Leonida Sîrbu, mare animator al șahului, de asistenții Cornel Grujinschi și Alex. Soare, de Nicolae Dobre. Clubul și sportivii săi, antrenorii și instructorii sportivi au găsit totdeauna sprijinul conducerii, al conf. dr. ing. Gheorghe Bănățeanu, prorectorul Institutului și președintele clubului sportiv.

Cu asemenea oameni harnici și pasionați, cu o bază materială satisfăcătoare — îndeosebi echipament și material sportiv — la I.P.G.G. au putut lua ființă 15 secții pe ramură de sport, dintre care 14 afiliate la federațiile de specialitate. Prin valoare și rezultate, s-au impus în mod deosebit alpiniștii. Ei au obținut locuri fruntașe în campionatele republicane de seniori și tineret, sînt liderii autoritari între cățărători, au dat loturilor țării elemente de bază ca Dan Vasilescu, Georgeta Bordea, Sanda Paraschivescu, Al. Stan și Doru Vasilescu. Într-un clasament, neoficial, în urma alpiniștilor se situează șahiștii. La I.P.G.G. șahul are mulți adepți și forțe puternice. O grupă a campionatului clubului, formată din 14 jucători de categoria I, e echivalată cu o grupă semifinală a campionatului orășenesc.

Ar mai fi multe de adăugat. Dar spațiul nu ne permite să ne oprim asupra performanțelor și activităților celor de la orientare turistică, ale rugbyștilor, baschetbaliștilor, voleibaliștilor și fotbaliștilor. Nu ne rămîne decît să amintim că la I.P.G.G. activează un candidat de maestru la șah, 26 de sportivi de categoria I și 83 de categoria a II-a, din rîndul celor 291 de legitimați. Două competiții sportive de masă — „Cupa anilor I" și „Cupa Petrolistului" — au atras la fiecare ediție sute de tineri în întrecerile de volei, fotbal, baschet, șah sau atletism.

Sportivii I.P.G.G.-ului. Cîte n-ar fi de spus despre ei. În 20 de ani, mulți s-au avîntat cu succes în întrecere. Au obținut izbînzi la învățătură și sport, străduindu-se să împletească în mod armonios aceste două activități. Unii, mai talentați, și poate mai dîrzi, în anii studenției au urcat și treptele consacrării în sport. Baschetbalistul Dragoș Nosievici, fotbalistul Mircea Dridea și fratele său Virgil, rugbyștii Nedelcu și Veluda, trăgătorul R. Popa, înotătoarea Eda Yost și șahistul M. Chiricuță sînt doar cîțiva. Cu ei I.P.G.G.-ul se mîndrește. Dar nu numai cu ei, ci cu toți sportivii, cărora la a 20-a aniversare a Institutului lor le urăm noi succese la învățătură și sport.

Constantin ALEXE

LA ȘCOALA TRADIȚIEI...

Rîșnovul, străveche localitate situată în apropiere de Brașov, este orașul iernilor dăruite veselelor petreceri în cabana caldă, al drumețiilor pe sub brazii plini de chiciură și al vertiginoaselor zboruri pe schiuri. Te cheamă culmile de unde poți admira priveliști încîntătoare, te atrage frumoasa stațiune Poiana Brașov la care, de aici, poți să ajungi pe schiuri în mai puțin de o oră și să te întorci, pe Valea Cetății, în circa 30 de minute. Te cheamă acel magnific peisaj montan pe care cu greu îl poate reda pana...

Cu toate că am vizitat Rîșnovul în perioada cînd se pregătește să-și lepede șuba albă și să îmbrace ia înflorată a primăverii, zăpada care încă învăluia înălțimile din jur într-o mantie orbitoare ne-a îndreptat pașii spre locurile unde se făurește strălucirea prezentului, reînnodîndu-se înălțătoare tradiții de glorie sportivă. Aici, ca și în alte așezări ale țării, au existat oameni care au pus, între cele două războaie, bazele unui club, „Bucegi" pe nume, sub emblema căruia tinerii schiori rîșnoveni participau la diferite concursuri. Acolo unde cu ani în urmă Constantin Samoilă, Ioan Cimpoia și alți veterani ai schiului românesc se pregăteau pe pîrtiile tuturora și ale nimănui, fără antrenor și cu schiuri confecționate de dogari, am întîlnit astăzi numeroși copii care învățau, sub îndrumarea foștilor sportivi fruntași Constantin Vladea și Ioan Dihoi, meșteșugul lunecării pe tălpici.

De la acest centru de inițiere, de la școala generală și de la cea profesională din localitate, sînt recoltate elementele talentate. Acestea sînt apoi supuse, în cadrul școlii sportive, unei atente și competente pregătiri. Astfel, pe temeiul unui grafic precis, cu teme, concursuri și exerciții care încep toamna și se termină la sfîrșitul verii, se modelează viitorii fondiști de nădejde. Spunînd acest lucru, nu facem o simplă înregistrare. Școala de schi din Rîșnov a și început să furnizeze primele valori. Doina Samoilă, Eda Streidtferd, Gh. Gîrniță, Nicolae Gealepu, ca să amintim numai cîteva din cele mai proaspete nume de rîșnoveni care practică schiul de performanță la alte cluburi și centre universitare din țară, urcă cu pași siguri treptele consacrării. La campionatele naționale de juniori, elevii Ioan Tudor (5 km fond), Lămîița Gheorghese (3 km fond) și ștafeta 3x3 km, formată din Georgeta Bărăscu, Georgeta Bănceu și Lămîița Gheorghese, au reprezentat cu cinste culorile școlii lor, ocupînd locurile III în probele respective. Ca urmare a seriozității cu care se pregătesc, tinerii schiori rîșnoveni au cîștigat în acest sezon mai multe concursuri dotate cu trofeele: „Cupa Predeal", „Cupa 16 Februarie", „Cupa Voința" și „Cupa Primăverii", iar Lămîița Gheorghese (3 km), Georgeta Bănceu (5 km) și Ioan Tudor (5 km) au devenit campioni republicani ai școlilor sportive.

Dar, pentru a nu cădea în patima povestitorului care redă numai ceea ce a văzut la fața locului, am căutat să descifrăm factorii majori care întrețin acest focar de cadre. Și am ajuns la următoarele două constatări: 1. Profesorii liceului, în frunte cu directorul lor Costică Mirică, manifestă o dragoste părintească pentru creșterea vlăstarelor de sportivi; 2. Există o trainică legătură și colaborare între conducerea liceului, profesor de specialitate Lucian Neagu, și părinții celor 90 de elevi ai școlii schiului de fond. Pe acești piloni se sprijină procesul de formare a viitorilor performeri.

Mulțumind forurilor superioare pentru ajutorul dat, cei care muncesc la Școala sportivă din Rîșnov nu s-au sfiit, însă, să adreseze și cîteva critici, demne de consemnat:

— Se simte nevoia mai multor schiuri.

— Nu se găsesc în magazine bocanci între numerele 34 și 39.

— Se impune o mai judicioasă repartiție a fondurilor de articole de către Ministerul Învățămîntului. De exemplu, anul trecut, la capitolul echipament și materiale, s-a alocat școlii sportive suma de 24 000 lei, iar acum s-a redus la jumătate. În schimb, fondurile la deplasări s-au mărit de la 10 000 la 27 000 lei, bani care nici nu vor putea fi cheltuiți în întregime!

Tr. I.

Fără cuvinte...
Desen de MATTY

Un splendid concurs la Reșița: „Cupa oțelarului"

Desfășurată în complexa și frumoasa stațiune Semenic, a XVI-a ediție a „Cupei oțelarului", concurs de schi organizat de Clubul sportiv muncitoresc Reșița, s-a bucurat de un deplin succes. Desfășurarea competiției a scos în evidență multe lucruri pozitive, fapt care ne determină să propunem Federației să includă pe viitor acest concurs în calendarul competițional al sezonului, iar comisiilor locale din alte stațiuni, care oferă condițiile materiale necesare (pîrtii, mijloace mecanizate de urcat), să ia exemplul reșițenilor.

Probele au fost cucerite de: *Gh. Vulpe*-Clubul sportiv orășenesc Sinaia (slalom uriaș și slalom special), *C. Ruzsicska*-Școala sportivă Reșița (slalomul uriaș organizat pentru sportivii municipiului), *H. Konecsny*-Școala sportivă Reșița (slalomul special al sportivilor municipiului), *Mariana Trestian*-Școala sportivă Reșița (slalomul special și slalomul uriaș), *W. Denuel*-Olimpia Reșița (fond 10 km seniori), *Heidi Dietrich*-C.S.M.R. (fond 5 km senioare), *Lucia Panescu*-C.S.M.R. (fond junioare 3 km). Printre fruntașii probelor alpine prezenți pe pîrtiile Semenicului, amintim de Cornel Tăbăraș, Marin Focșeneanu și Ștefan Moldoveanu, a căror evoluție a constituit un bun prilej de îmbogățire a cunoștințelor sportivilor gazdă. Trofeul a revenit lui Gh. Vulpe, cîștigătorul celor două curse alpine.

Puncte și contrapuncte

BIETUL BIKILA!

La patruzeci și ceva de kilometri de capitala Angliei, într-o rezervă a lui Stoke Mandeville Hospital, un pacient sosit de curînd din continentul negru încearcă să spere, împreună cu medicii, că se va întoarce la Londra pe jos...

De fapt, cei patruzeci și doi de kilometri reprezentau pentru el, pînă mai ieri, o cifră derizorie; iată aproape un deceniu de cînd acest Gargantua al traseelor pedestre se obișnuise să „înghită" zilnic distanțe enorme, măcinîndu-le monoton și metodic sub tălpile sale neobosite. La Roma, în 1960, și la Tokio, patru ani mai tîrziu, modestul subofițer din armata etiopiană realizează „eventul" unic al Jocurilor Olimpice: reeditarea victoriei în cursa curselor, maratonul. Bikila Abebe — căci, evident, despre el este vorba — devine, în consecință, una din marile figuri ale atletismului mondial, un „monstru sfînt", gen Nurmi, Owens, Zatopek, Oerter. După surpriza din Cetatea Eternă, reporterii subliniază amănuntele de senzație: Bikila este campionul desculț, ostașul curier, vînătorul de lei, alergătorul care se antrenează 10 ore pe zi. După finișul triumfal peste podul Sasazuka, silueta emaciată a dublului învingător capătă contururi de legendă. Prestigiul omului din platourile înalte atinge asemenea proporții, încît majoritatea comentatorilor nu ezită să-l situeze printre marii favoriți la Ciudad de Mexico — ignorînd probabil gradul de uzură a oricărui organism, fie chiar excepțional, în condițiile aspre ale curselor pe distanțe excesive. Silit să abandoneze, Bikila își va lua o revanșă indirectă prin credinciosul său aghiotant, Mamo Wolde, care avea să declare ulterior: „Dacă Bikila ar fi fost în formă obișnuită, nimeni nu l-ar fi putut întrece, nici eu, nici altcineva!"

Insuccesul din Mexic n-a știrbit cu nimic formidabila popularitate de care se bucură „maratonistul secolului" în patria sa. Promovat ofițer, după Tokio, recompensat cu o dărnicie într-adevăr împărătească de către suveranul țării, Bikila Abebe a devenit un fel de monument național, oricum unul dintre cei mai celebri etiopieni.

Din păcate — onorurile și beneficiile materiale nu i-au adus noroc eroului de pe Via Appia... Cîtă vreme a umblat pe jos, ca 99% dintre compatrioții săi, Bikila n-a suferit niciodată, după propria-i mărturie — nici măcar de un simplu guturai. Acum, însă, o motocicletă nărăvașă, de fabricație specială, s-a prăbușit cu el într-o rîpă din marginea șoselei Dessie — Addis Abeba; accidentul s-a produs în timpul nopții și abia în zori, șoferul unui autocamion i-a putut da primele ajutoare celui care a adus Etiopiei întîiul titlu olimpic...

La patruzeci și ceva de kilometri de capitala Angliei, Bikila Abebe așteaptă, cu ambele picioare paralizate, o intervenție chirurgicală salvatoare. Stoke Mandeville Hospital este, într-adevăr, un institut medical renumit în lumea întreagă prin tratamentul paraliziilor provocate de traumatisme — dar specialiștii sînt extrem de rezervați cu privire la șansele de reușită în cazul Bikila. Cît despre dublul laureat olimpic, singura lui dorință, la ora de față, este să se întoarcă la Londra pe jos...

I-o urăm din toată inima!

Dan DEȘLIU

ARTA MIȘCĂRII

A FI RECORDMAN...

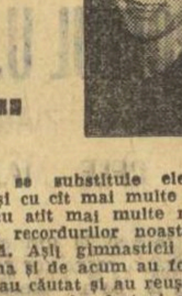

Record. Cuvînt cu rezonanțe multiple, simbolul depășirii, autodepășirii, supremației, răsplată, morală mai ales, pentru făptașul care ridică granița potențialului fizic uman aproape de sfera fantasticului. Schimbător și capricios, modificîndu-și valoarea într-un ritm amețitor, recordul își permite ca în jocul lui să proclame un recordman numai pentru cîteva secunde, pentru ca apoi să-și mute aureola pe capul altui fericit. Apreciat, în general, prin optica obiectivă a unităților de măsură el devine generatorul unor preocupări complexe pentru care sînt mobilizate forțe teoretice și practice.

Atunci cînd centimetrul, gramul sau secunda nu sînt solicitate în vederea aprecierii și stabilirii valorii unui efort fizic, este chemat omul, posesorul unor mijloace de apreciere — datorită simțurilor și gîndirii — mai rafinate și, uneori, cu un pronunțat caracter afectiv.

În gimnastică aprecierea se face prin optica a cel puțin 20 de ochi oficializați pentru treaba asta, ochi care, cu sau fără ochelarii obiectivității, stabilesc valoarea sportivului, plasînd-o undeva în limita strictă a celor 10 puncte.

Obținerea punctajului maxim la fiecare probă sau numai la una din ele ar fi oare limita recordului care se poate stabili în gimnastică? Da și nu. Da, pentru că notele de 10 ar reprezenta maximum ce se poate obține ca punctaj pentru prețuirea unui exercițiu. Nu, pentru că de la concurs la concurs punctele de vedere ale arbitrilor diferă foarte mult și nu o dată s-a demonstrat că un exercițiu foarte bine notat într-un concurs, la următorul, deși a fost la fel executat sau chiar mai bine, notarea a fost mai slabă. Oficializarea unei note maxime ca record nu este posibilă decît în întrecerile de amploare.

Dacă nota nu poate ilustra fidel valoarea unei gimnaste (nimeni nu se lasă impresionat de așa ceva) atunci exercițiului îi revine această sarcină.

Perfecțiunea în executarea exercițiilor impuse, exerciții liber alese, în al căror conținut să figureze elemente de mare dificultate tehnică, elemente originale, spectaculoase, combinații ieșite din șablonul mediocrității, mișcări noi — aceasta este calea cea mai sigură spre obținerea rezultatelor echivalente recordurilor.

Recordmanii gimnasticii sînt aceia care au prezentat astfel de exerciții și, chiar dacă nu au obținut nota maximă, ei au fost recunoscuți a fi cei mai buni la toate concursurile la care au participat.

În gimnastică noțiunea de record se substituie elementului nou și cu cît mai multe elemente noi cu atît mai multe recorduri. Viața recordurilor noastre este eternă. Așii gimnasticii din totdeauna și de acum au fost primii care au căutat și au reușit să iasă din comun. Au fost și sînt aceia care prin contribuția adusă la mărirea bagajului de mișcări au intrat în terminologia convențională a gimnasticii mondiale.

Pentru exemplificare, cîteva nume simbol:

Danilova — gimnasta care a cucerit inima și simpatia tuturor celor prezenți în sala Floreasca cu ocazia Festivalului din 1953, a rămas prezentă în terminologia gimnasticii mondiale prin efectuarea acelui salt întins înainte de pe un picior. Saltul Danilova nu va primi alt nume, deși astăzi fiecare gimnastă care se respectă îl face la sol, la bîrnă, sub diferite forme.

Keletty — gimnasta care pînă în 1956 a urcat pe toate podiumurile marilor întreceri — ne-a lăsat ca moștenire, pe lîngă multe altele, și acel element la paralele care-i poartă numele.

Ne-am obișnuit să spunem, mai pe scurt, pirueta Ceaslavska (la paralele), cumpăna Bosakova (la bîrnă), elicopterul Astahovei (la sol) etc. Mă opresc aici cu exemplificările, cu regretul de a fi înfăptuit o nepolitețe față de toți și toate acele care și-au cîștigat brevetul de inventator în sportul nostru.

Gimnastica este sportul în care nu se înregistrează apariția campionilor peste noapte, este sportul cu cel mai lung șir de experiențe în laboratorul sălii de gimnastică, este sportul în care calitatea motrică are nevoie de prelucrarea artistică, în care sportiv, antrenor, metodist trebuie să-și frămînte creierul, să-și forțeze imaginația pentru a crea ceva deosebit, ceva nou, ceva care să le poarte numele (în ultimă instanță) dacă e posibil.

Copierea, imitarea, aș spune chiar plagierea, are sorți bine cunoscuți și dacă concret nu provoacă reacții de tragere la răspundere, cu siguranță că declanșează subtile zîmbete ironice, dacă nu compătimire.

Ca și în artă, în gimnastică spiritul novator trebuie să călăuzească procesul de pregătire, altminteri de ce atîta risipă de bani, energie, timp, pentru a fi un anonim?

Viabilitatea teoriei — ce este astăzi nou mîine va fi vechi — este ilustrată din ce în ce mai convingător de la concurs la concurs. Inițiativa federației noastre de gimnastică de a trasa ca sarcină secțiilor de performanță pregătirea exercițiilor liber alese în perspectivă este una din măsurile care trebuie salutate. Rămîne să mai stabilească cînd se termină perspectiva. Nu de alta, dar am vrea să avem și noi cîțiva recordmani, înainte ca alții să și fi făcut aceasta...

Elena LEUȘTEANU

MÎINE SEARĂ PRIMUL GONG

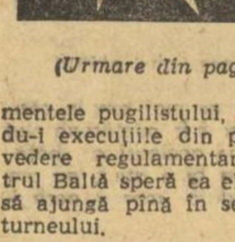

(Urmare din pag. 1)

mentele pugilistului, corectîndu-i execuțiile din punct de vedere regulamentar. Maestrul Baltă speră ca elevul său să ajungă pînă în semifinala turneului.

N. COSTIN

CLUJ. Florea Stanomir, antrenorul boxerilor de la C.S.M., ne-a declarat următoarele: „Sper ca elevii mei A. Majai și P. Prunea să facă o figură frumoasă la această ediție a campionatelor. Nu-mi place să dau pronosticuri, dar la categoria semimijlocie prevăd reeditarea finalei de anul trecut, între Majai și Silberman. Avînd în vedere că elevul meu are experiența meciurilor dificile din campionat (el a fost prezent la ultimele două ediții), sînt sigur că va face tot posibilul ca să nu-i mai scape titlul. Vrem să oferim surprize membrilor lotului național".

Antrenorul de la Voința, Eugen Douda, este foarte mulțumit de evoluția elevilor săi, Octavian Andereo și Ladislau Mathe, în aceste campionate. „Într-adevăr, ne-a declarat Douda, cei doi tineri și-au făcut pe deplin datoria. În primul lor an de seniorat, ei s-au calificat în finalele campionatelor naționale, unde am convingerea că n-o să facă doar un simplu act de prezență. Faptul că în etapa de zonă Andereo a cîștigat toate meciurile prin abandon, iar lui Mathe i s-a decernat o cupă, ca celui mai tehnic boxer al zonei, precum și dorința lor puternică de afirmare, îmi întăresc convingerea că elevii mei nu vor face Clujul de rușine".

P. RADVANI

BRAȘOV. Reprezentanții județului Brașov, Gh. Drugă și Ion Petrea, împreună cu antrenorul Mihai Cerchez, au folosit din plin antrenamentele, punîndu-și la punct pregătirea fizică și insistînd asupra procedeelor tehnice specifice. Ei sînt convinși că vor reuși să facă o figură onorabilă în compania pugiliștilor cu care se vor înfrunta. Antrenorul celor doi boxeri dinamoviști, Mihai Cerchez, este mulțumit de stadiul pregătirii și mai ales de starea psihică a elevilor săi. Ne-a dat de altfel și un pronostic: Drugă și Petrea vor urca pe podium, aspirînd la una din cele trei medalii.

C. GRUIA

NEDUMERIRE

După cum sîntem informați, biletele pentru finalele campionatelor naționale de box se vor pune în vînzare numai în zilele galelor, la casele sălii Floreasca. Prețul biletelor la fazele preliminare este de 18 lei la parter și 10 lei la balcon.

Ne exprimăm din nou nedumerirea privitoare la practica cu totul necomercială uzitată de I.E.A.B.S. în problema difuzării biletelor la manifestațiile sportive. Includem în acest reproș: lipsa unor abonamente, punerea tîrzie în vînzare a biletelor, crearea unei false atmosfere de agitație etc.

A.S. ARMATA A TERMINAT ÎNVINGĂTOARE dar Sănătatea-București a fost revelația etapei de iarnă a campionatului de alpinism

În masivul Retezat s-a desfășurat, recent, etapa de iarnă a campionatului republican de alpinism la startul căreia s-au prezentat, în afara campioanei pe anul 1968, Metalul Hunedoara, încă 7 echipe: C.F.R. Petroșeni, Unirea Cluj, Sănătatea București, I.P.G.G. București și trei formații brașovene: A.S. Armata, Creația și Dinamo. Concurenții au avut — printre altele — de escaladat opt vîrfuri din Retezat, dintre care două (Peleaga și Păpușa) de peste 2 500 m altitudine.

Marea majoritate a concurenților a dovedit o foarte bună pregătire, realizînd escaladele în timpuri extrem de scurte (de exemplu, Dini Nicolau, S. Codreanu, Emil Coliban de la Sănătatea, N. Heveli, Gh. Vrăjitoru și D. Bîrlida de la C.F.R. Petroșeni, ca și componenții echipei Armata Brașov: D. Chivu, N. Naghi și M. Schen).

Etapa de iarnă a campionatului a fost cîștigată de A.S. Armata Brașov cu 101 puncte (timp 19 h. 42), urmată de: 2. Sănătatea București 101 p (timp 20 h 42); 3. C.F.R. Petroșeni 101 p (22 h 42); 4. I.P.G.G. București 101 p (24 h 02); 5. Dinamo Brașov 101 p (26 h 49); 6. Unirea Cluj 101 p (44 h 59); 7. Metalul Hunedoara 81 p.

De remarcat aportul juriului de concurs, condus de ing. I. Coman din Brașov, care a asigurat o pregătire corespunzătoare traseelor și o bună desfășurare întrecerii.

D. CERCHEZEANU
membru
în Biroul F.R.T.A.

PANORAMIC SPORTIV INTERN

(Urmare din pag. 1)

poate traduce prin neinteresante. *Aproape aceeași situație în campionatul național feminin de baschet. Doar partida Voința — Rapid reține interesul pentru că este vorba de o revanșă și pentru că Rapidul va trebui să cîștige ca să nu piardă din șansele de a intra în posesia titlului (Politehnica București stă „la pîndă"...). În sfîrșit, să* sperăm că vremea frumoasă va înlesni și rugbyștilor posibilitatea să-și desfășoare în liniște campionatul.

★

Zăpadă multă — și foarte bună, susțin specialiștii — în Bucegi. Amatorii de schi n-au așteptat invitații speciale pentru continuarea sezonului competițional. Astfel, avem prilejul să notăm (și să recomandăm) un tradițional concurs la probele alpine.

★

Două competiții internaționale în acest sfîrșit de săptămînă! Concursul internațional de sărituri la trambulină, cu o participare numeroasă și valoroasă (sportivi din R. D. Germană, Polonia, Austria, R. F. a Germaniei și, bineînțeles, din țara noastră) va oferi spectatorilor bucureșteni — de ce, oare, nu celor din Cluj, unde bazinul oferă evident condiții mai bune? — *posibilitatea de a urmări o competiție în care așteptăm ca frumusețea întrecerilor să se îmbine cu cît mai multe (și valoroase) performanțe. Se inaugurează și sezonul internațional de popice. Echipele de juniori ale României întîlnesc, într-un meci greu, vizînd și definitivarea formației noastre pentru apropiatele campionate europene, reprezentativele Cehoslovaciei.* În schimb — nu se dispută etapa de campionat.

★

Și, obișnuit, fotbalul. Cu pasiuni, cu incertitudini, cu speranțe... Dar, acum — pentru că a venit primăvara, poate și cu mai mulți spectatori în tribune.

CONSFĂTUIRE LA MINISTERUL ÎNVĂȚĂMÎNTULUI

Azi, la ora 9, la sediul Ministerului Învățămîntului va avea loc o consfătuire cu inspectorii județeni și profesorii invitați la sesiunea de comunicări științifice cu tema „Probleme ale educației fizice și sportului școlar".

Cooperativa „DESERVIREA"

București organizează MEDITAȚII pentru

MATEMATICĂ, FIZICĂ, CHIMIE, LIMBA ROMÂNĂ, DESEN ORNAMENTAL

costul unei ore este 5 lei

Cooperativa garantează calitatea predării, meditațiile fiind susținute de profesori cu înaltă calificare profesională și îndelungată experiență.

Informații și înscrieri între orele 10—18 în str. Pitar[illegible] nr. 10, telefon 13.54.60.

fotbal

Moment crucial în partida Crișul — Dinamo București. La această fază, Kun II a marcat golul egalizator.

Foto: S. BRAȘOVEANU

MINI-STATISTICĂ ÎN „B"

● În cele 19 etape ale campionatului diviziei B s-au marcat 768 de goluri (377 în seria I și 391 în seria a II-a). Duminică s-au înscris 42 de goluri (20 în seria I și 22 în seria a II-a).

● Cele mai eficace înaintări: Portul Constanța 40 de goluri marcate, Metalul București 39 de goluri, Politehnica Galați 29 de goluri, Chimia Suceava 27 de goluri (seria I), C.F.R. Cluj 36 de goluri, Olimpia Oradea 33 de goluri, C.F.R. Arad 34 de goluri și C.S.M. Sibiu 32 de goluri (seria a II-a).

● Cele mai slabe apărări: C.F.R. Pașcani 36 de goluri primite, Gloria Bîrlad 33 de goluri, Electronica Obor 34 de goluri (seria I), Chimia Rm. Vîlcea, Medicina Cluj și Electroputere Craiova cu cîte 33 de goluri, Industria sîrmei 31 de goluri și Metalul Tr. Severin 30 de goluri (seria a II-a).

● În etapa a XIX-a au fost acordate 4 penaltiuri, dintre care 3 au fost transformate și unul ratat. (Țică — Chimia Suceava).

● În clasamentul golgeterilor, în seria I, conduc Pantelimon (Metalul București) și Meder (Ceahlăul P. Neamț) cu cîte 12 goluri marcate, urmați de Bukosi (Portul Constanța) cu 11 goluri, Goran (Chimia Suceava), Trăzcea (Gloria Bîrlad), Georgescu (Metalul București) cu cîte 10 goluri, Nicolau (Chimia Suceava), Caraman (Portul Constanța), Florescu (Steagul roșu) cu cîte 9 goluri, Adam (Politehnica Galați) cu 8 goluri, Bruștiuc (Oțelul Galați), Drăgan (Flacăra Moreni) și Roman (Metalul București) cu cîte 7 goluri. În seria a II-a, pe primul loc se află Schwartz (C.S.M. Sibiu) cu 13 goluri, urmat de Cergo (Metalul Hunedoara) cu 12 goluri, P. Emil (C.F.R. Cluj) cu 10 goluri, Manolache (Politehnica Timișoara) cu 9 goluri, Gyenge (C.F.R. Arad), Gal (Metalul Tr. Severin) cu cîte 8 goluri, Damian (Medicina Cluj), Smadea (A.S. Cugir), Fodor (C.F.R. Timișoara), Bescuca (C.F.R. Arad), Săcaci (Olimpia Oradea) și Lovin (Electroputere Craiova) cu cîte 7 goluri.

PREZENȚA ÎN LOT — O FORMALITATE?

Miercuri, la Brăila, la terminarea jocului de verificare a lotului de tineret în compania echipei locale Progresul, antrenorii federali D. Schileru și D. Teodorescu erau supărați. Aveau motive. Tinerii fotbaliști nu confirmaseră încrederea ce le fusese acordată. În această primă verificare publică, componenții lotului au manifestat carențe serioase, atît în privința aplicării tacticii de joc, cît și în execuțiile tehnice. Ne-am adresat celor doi antrenori, cerîndu-le părerea.

— Echipa n-a confirmat așteptările — ne-a spus antrenorul Dincă Schileru — mai ales dacă ne referim la evoluția jucătorilor în ultima etapă de campionat. Cred că nu greșesc dacă afirm că tinerii fotbaliști minimalizează activitatea lor în lot, fiind tot timpul cu gîndul la echipa din care fac parte, la meciul pe care trebuie să-l susțină în duminica următoare. Din această cauză, la jocurile lotului se menajează.

— Meciul de miercuri, în compania unei divizionare B — ne spune, la rîndul său, antrenorul D. Teodorescu — era foarte util, constituind o verificare pentru partida cu reprezentativa de tineret a R. D. Germane. Dar, din tot ce s-a discutat înainte de joc, nu s-a îndeplinit nimic. Începînd cu mișcarea în teren — în care nu s-au realizat sarcinile duble (de atac și de apărare), continuînd cu carențele evidente de ordin tehnic și tactic și încheind cu lipsa totală de mobilizare, totul ne-a nemulțumit. În afară de Stoicescu, N. Ionescu și Dumitru, care au căutat să realizeze ceva pozitiv în joc, restul jucătorilor au evoluat sub orice critică.

— Acest meci ne-a atras din nou atenția că trebuie să rezolvăm cît mai curînd — declară D. Schileru — contradicția ce există între cerințele și răspunderea impuse de activitatea în cadrul lotului și mentalitatea de club. Față de comportarea intolerabilă din acest meci, voi propune Biroului federal să adopte măsuri de sancționare a celor care au jucat miercuri la Brăila.

Din cele declarate de antrenorii D. Schileru și D. Teodorescu reies clar cauzele comportării slabe a tineretului. Sperăm că vor fi luate măsurile necesare pentru îmbunătățirea activității lotului și că Biroul federal va aproba propunerile antrenorului D. Schileru.

P. VINTILA

REPREZENTATIVA ELVEȚIEI VĂZUTĂ DE C. TEAȘCĂ

Plecat într-o călătorie de studii în nordul Africii, antrenorul Constantin Teașcă a revenit la București, după 40 de zile, cu sacul plin de impresii.

— Așadar, impresii despre fotbalul marocan, pe care l-ați urmărit la el acasă, mai bine de o lună. Introducere, de „încălzire", înainte de a trece la miezul discuției, partida pe care ați urmărit-o între reprezentativa Spaniei și cea a Elveției, viitoarea noastră adversară în preliminariile C.M. Deci...

— Fotbalul marocan, aflat, e drept, în faza competițională incipientă — campionatul se organizează abia de cîțiva ani — este un fotbal tipic amator. Se joacă pentru și ca divertisment. Jucătorii echipelor — afirmația este valabilă și pentru cei de la W.A. Casablanca sau F.A. Rabat, cele mai renumite formații marocane — se antrenează în pauza de prînz a lucrului, circa o oră pe zi, de două ori pe săptămînă.

Fotbalul este foarte iubit în Maroc — copiii îl „practică" pe străzile Rabatului cu... portocale — iar jocul echipelor locale trădează o certă înclinație spre execuțiile tehnice de finețe.

— Să atacăm subiectul care, la ora prezentă, interesează în mod deosebit lumea noastră fotbalistică. Ați văzut la lucru echipa Elveției, adversara noastră la 14 mai, la Lausanne, într-un meci-cheie al calificării la C.M. de la Mexico. Ce „noutăți" a adus în teren Ballabio, în comparație cu meciul de la București?

— În primul rînd, selecționerul elvețian a prezentat la Valencia o formație total remaniată față de cea aliniată în noiembrie, la București. Numai trei jucători care au evoluat pe „23 August" se pare că au șanse de a înfrunta Portugalia, la Lisabona, și, implicit, România: „măturătorul" Tacchella, fundașul dreapta Ramseier, care a jucat în Spania pe stînga și mijlocașul Kühn, un dispecer de baloane la centrul terenului. Ceilalți doi titulari, Villeumier și Künzli au intrat la Valencia abia după pauză și au evoluat șters, nesemnificativ.

În rezumat, 8 jucători noi față de echipa aliniată în România, între care mai cunoscuții Prosperi, Odermatt și Müller, dar și „anonimii" Jeandupreux și Brenal.

— Ce ne puteți spune despre jocul în ansamblu al reprezentativei helvete? Ce v-a impresionat cel mai mult?

— Viteza de joc. Elvețienii au jucat mai rapid chiar decît spaniolii, unanim recunoscuți pentru acest atribut, tipic meridional. Trecînd la „radiografia" echipei lui Ballabio, trebuie să menționez că apărătorii avansează foarte des spre poarta adversă, predînd balonul cel mai adesea atacanților, într-un fel de „ștafetă" la care participă foarte rar mijlocașii, căci ea se realizează îndeobște pe partea laterală a terenului. Atît de mult vin fundașii la atac încît la Valencia, Tacchella a șutat direct la poartă de 6 ori!?

În ceea ce-i privește pe atacanți — între care o impresie deosebită a lăsat extremul stîng, Brenal — aceștia au făcut un presing permanent asupra fundașilor iberici, împiedicîndu-i să paseze, să „construiască". Totodată — lucru foarte important — atacanții elvețieni, în special Jeandupreux, urmăresc portarul la fiecare degajare, presîndu-l pe acesta să execute toate trimiterile în teren cu mîna.

În concluzie, echipa Elveției mi s-a părut mai redutabilă decît la precedentele ei evoluții, mai matură.

— Din cele spuse de dv., reprezentativa „țării cantoanelor" se prefigurează, în fieful propriu, drept un învingător cert. Aceasta-i realitatea?

— Doamne ferește! Elvețienii mi s-au părut mai buni decît la 0—2-ul de la București. Asta nu înseamnă că partida de la 14 mai este dinainte pierdută...

Atîta tot. Ne gîndim însă că și noi putem fi la fel de buni ca la București. Chiar mai buni...

Ov. IOANIȚOAIA

LA ZI

RAPID BUCUREȘTI — SOKOL SARATOV (U.R.S.S.) 5—0 (3—0)

În meci de antrenament, Rapid a întîlnit ieri echipa sovietică Sokol Saratov. Feroviarii s-au mișcat bine, cîștigînd cu 5—0 (3—0). Au înscris: Neagu 3, Mazurachis și Bujor.

METALUL TÎRGOVIȘTE — KARLS KOGA K. B. (SUEDIA) 4—3 (3—0)

Golurile au fost înscrise de Stan (min. 5, 20 și 80), Tiron (25), respectiv, Hunel (52 și 75) și Nordvall (77).

M. AVANU — coresp. principal

PROGRESUL TIMIȘOARA — F.C. BUNDE WESTFALIA (R.F.G.) 2—1 (2—1)

TIMIȘOARA, 3 (prin telefon). Meci frumos, încheiat cu victoria la limită a gazdelor. Au marcat Haloș (din 11 m) și Dragomir, respectiv Riecke.

C. CREȚU — coresp.

VOINȚA BUCUREȘTI — I.F.K. HAGGLUNDS 4—1 (2—1)

Echipa suedeză I.F.K. Hagglunds (din liga a treia) a întîlnit ieri după-amiază formația bucureșteană Voința (cat. C). După un joc viu disputat, victoria a revenit fotbaliștilor români cu scorul de 4—1. Au înscris pentru gazde Dinu (min. 15), Rotaru (min. 35), Wetzel (min. 48) și Stan (min. 89). Golul oaspeților a fost marcat de Ostberg (min. 1).

FLORIN SANDU și AUREL PĂPĂDIE — coresp.

ȘANTIERUL NAVAL OLTENIȚA — I.K. VIJEAM (SUEDIA) 2—0 (0—0)

Au marcat: Laurențiu (min. 6) și Samanichi (min. 80).

MARIN VOICU — coresp.

Lotul fotbaliștilor români, care a susținut miercuri seară un meci de verificare la Istanbul, în compania echipei Fenerbahce, s-a întors aseară în Capitală.

PRONOSTICUL NOSTRU

„U" Cluj — Steaua	x	Metalul Tr. Severin — C.F.R. Arad	x
Vagonul — Rapid	x	Cagliari — Milan	x
A.S.A. — U.T.A.	x	Inter — Torino	1
Jiul — Polit. Iași	1	Juventus — Napoli	1
Petrolul — „U" Craiova	1	Verona — Fiorentina	2
Farul — F. C. Argeș	1	Bologna — Roma	x
Steagul roșu — Polit. Gl.	1		

Desen de NEAGU RĂDULESCU

ADEVĂRUL ȘI NUMAI ADEVĂRUL...

Discuție — cu cărțile pe față — cu Boc

Tînărul și mult discutatul fundaș central al echipei Dinamo București și al primei reprezentative a țării a fost în ultima vreme ținta unui tir critic necruțător, ca urmare a unor abateri în materie de conduită. Curioși să aflăm cum a reacționat la „focurile" primite și mai ales cum privește cauzele care le-au determinat, cu alte cuvinte cum (și dacă) se autoanalizează, am căutat să avem cu tînărul jucător dinamovist o discuție mai largă. Trebuie să vă împărtășim, din capul locului, clauza specială — acceptată fără rezerve — a discuției noastre. Adevărul și numai adevărul, total, fără nici o escamotare — iată care a fost premisa majoră a acestei discuții.

Rep: Cum te simți în postura de „cap de afiș" al criticii?

Boc: *Ca un vinat, sau ca o taleră aruncată din șanț și pe care o împuști din zbor... Trecînd de la haz la necaz, am să vă răspund foarte concis: rău!*

Rep: Pentru a fi la fel de concis: este adevărat ce se spune și se scrie pe seama jucătorului Boc?

Boc: *În mare parte, da. Abaterile mele capătă, însă, în cele din urmă, proporții elefantine în ștafeta „din gură-n gură".*

Rep: Și vrei să spui că avem de-a face cu ... țînțari și nu cu elefanți?

Boc: *Nu chiar așa! Totuși, proporțiile sînt aproape întotdeauna dublate sau triplate.*

Rep: Să luăm exemple concrete. Este autentică peregrinarea bahică de la Ploiești în compania lui Pîrcălab?

Boc: *Este. Luni, după meciul cu A.S.A. Tg. Mureș, am fost la Ploiești, împreună cu Onei, și ne-am cinstit, dar n-am băut cantitățile legendare de care s-a vorbit. Eu am băut doar cîteva pahare cu vin.*

Rep: Ce măsuri a luat clubul?

Boc: *Ni s-a spus — lui Pîrcălab și mie — că dacă la Tîrgoviște, în meciul de cupă cu F.C. Argeș, nu vom da randament, vom fi sancționați* (N.A. — SENZAȚIONALĂ MĂSURĂ! VORBA ACEEA: VICTORII SĂ IASĂ, RESTUL ȘTERGEM CU BURETELE!)

Rep: Și, spre norocul vostru, ați cîștigat. Cum te-ai fi uitat însă în ochii colegilor tăi dacă pierdeați meciul?

Boc: *A fost ultima oară...*

Rep: Vreau să te cred. Îți închipui, însă, că lumea va crede această — a cîta? — declarație a ta?

Boc: *Multe din promisiunile făcute mi le-am respectat.*

Rep: De exemplu?

Boc: *Nu știu dacă ce am să vă spun poate fi scris?...*

Rep: Să vedem.

Boc: *Acum un an, mi se reproșau, pe drept, repetatele-mi incursiuni la baruri, cu balerine frumoase.*

Rep: Și ai renunțat la baruri, la farmecele baletului?...

Boc: *Da, definitiv. Pe cuvînt de onoare.*

Rep: Ce te-a făcut să renunți? Mustrările?

Boc: *Și ele. Dar mai ales faptul că aceste ieșiri mă scoteau din formă. Jucăm prost. Or, ambiția vieții mele este să ajung fotbalist... mare!*

... Și mai e ceva. La ultimul meci, cel de la Oradea, a venit să mă vadă mama. Necăjită de cîte a citit despre mine, a plîns. Îmi venea să urlu de ciudă. Mi-am zis atunci că n-am s-o mai fac niciodată să plîngă. Eu, singurul ei băiat, vreau de acum înainte să-i fac numai bucurii.

Rep: Deși hîrtia a suportat, adeseori, vorbe goale, promisiuni deșarte, vreau să cred că în cazul nostru spusele tale vor avea acoperire și în fapte. Din simplă curiozitate profesională, te-aș mai întreba ce bucurii le gîndești să-i faci mamei tale?

Boc: *Să intru la toamnă la Facultatea de Drept, să mă înscr, să joc bine în națională și să cîștig cu echipa mea campionatul.*

Rep: Afară de ultima dorință, a cărei împlinire depinde și de... U.T.A., toate celelalte par într-un totul realizabile. Apropo, știi că Marian crede că din tine poate să iasă cel mai bun libero din țară?

Boc: *Ce om de aur și nea Bazil! Și față de el am atîtea datorii...*

Marius POPESCU

Orientări noi în pregătirea trăgătorilor

Cu toate deosebirile de vederi în privința pregătirii fizice generale a trăgătorilor, această problemă a preocupat întotdeauna conducerea forului nostru de specialitate.

Oricare era formula, rezolvarea ei s-a făcut în două feluri: prin ore speciale în cadrul ciclului de antrenament și prin taberele de pregătire din timpul vacanțelor de iarnă și de vară.

Organizarea acestei instruiri a revenit atît federației cît și cluburilor sau asociațiilor. În primul caz era vorba de pregătirea lotului național, deci, a unui număr restrîns de sportivi, iar în al doilea, cellalți țintași, de fapt cei mai numeroși, din cadrul cluburilor.

Anul acesta, însă, conducerea Federației Române de Tir s-a hotărît să experimenteze o nouă formă de instruire. În locul unui număr restrîns de sportivi seniori din lotul republican au fost chemați să se pregătească, pe lîngă sportivii amintiți și alții: seniori, juniori, junioare precum și diverși trăgători de la cluburi. Astfel, tabăra a reunit 63 țintași fruntași și 7 antrenori.

Pentru o cît mai bună desfășurare a acestei activități federația a pus la dispoziția sportivilor toate cele necesare: echipament și schiuri pentru lucrul în aer liber, armament și muniție pentru tirul cu aer comprimat. În plus, a fost asigurată și o asistență medicală competentă și corespunzător dotată. Într-un cuvînt, se poate spune că nici un asemenea gen de pregătire nu a mai beneficiat de un cadru organizatoric atît de adecvat.

În condițiile arătate, munca antrenorilor a fost mult ușurată. S-a lucrat într-o deplină unitate de vederi, cu simț de răspundere și în mod competent. Un ciclu săptămînal, a cuprins: 6 antrenamente de pregătire fizică pe schiuri, 3 de pregătire specifică și tot atîtea de pregătire fizică generală.

Cît privește sportivii, nu greșim dacă afirmăm că, marea majoritate a înțeles rolul taberei, a lucrat cu conștiinciozitate în cadrul programului fixat de colectivul de conducere și aprobat de F.R.T.

De aceea, făcînd bilanțul celor trei săptămîni de pregătire la munte, se poate aprecia că scopul propus a fost atins. Tehnicienii au avut posibilitatea să lucreze în lumina unei singure orientări metodice și aplicată în spiritul sarcinilor ce stau anul acesta în fața tirului românesc. A existat concordanță în întocmirea documentelor de planificare, iar stabilirea etapelor de pregătire a plecat de la un numitor comun. De asemenea, la sfîrșitul taberei, toți trăgătorii s-au prezentat (din punct de vedere al pregătirii fizice) că un lot omogen. Mai trebuie subliniat și faptul că medicii au putut să efectueze investigații și tratamente adecvate și eficiente, deoarece au avut la dispoziție, într-un singur loc și în același timp, un număr mare de subiecți.

Cu toate îmbunătățirile aduse, nu se poate trece cu vederea că s-au ivit și unele neajunsuri. Din cauza nivelului scăzut al pregătirii fizice generale, unii sportivi au răspuns cu dificultate solicitărilor. Lucru firesc. În fine, au fost și unele abateri disciplinare.

Desigur, deficiențele care au apărut vor putea fi înlăturate în viitor, ele nefiind esențiale. Important este faptul că tabăra de pregătire montană a trăgătorilor a constituit o reușită și aceasta se va reflecta, fără îndoială, în performanțele țintașilor români a căror evoluții le așteptăm cu încredere.

Gheorghe CORBESCU
antrenor coordonator
al secției de tir de la
clubul Steaua

LUPTĂ STRÎNSĂ ÎN CONCURSUL DE SELECȚIE LA PISTOL VITEZĂ

Competiția de verificare și selecție a trăgătorilor fruntași a început joi la poligonul Dinamo prin disputarea a trei probe. Sînt de subliniat rezultatele înregistrate de M. Marin (Steaua) 591 p la armă liberă calibru redus cu/cat 60 f seniori, Georgeta Șerban (Medicina Iași) 586 p la armă standard cu/cat 60 f senioare, Marcel Roșca și Ion Tripșa (ambii de la Dinamo) cu cîte 297 p la pistol viteză (manșa I).

Rezultate: armă liberă calibru redus cu/cat 60 f seniori: 1. M. Marin 591 p, 2. T. Ciulu (Steaua) 588 p, 3. S. Alerhand (CFR Arad) 586 p, 4. G. Vasilescu (Olimpia) 586 p, 5. S. Caban (Dinamo) 586 p, 6. D. Vidrașcu (Dinamo) 584 p; **armă standard cu/cat 60 f senioare:** 1. Georgeta Șerban 586 p, 2. Ana Goreti (Olimpia) 585 p, 3. Veronica Stroe (Dinamo) 585 p, 4. Ioana Soare (Arhitectura) 583 p, 5. Edda Bala (Arhitectura) 581 p, 6. Melania Petrescu (Dinamo) 581 p; **pistol viteză 60 f (manșa I):** 1—2. M. Roșca și I. Tripșa cu cîte 297 p, 3. D. Iuga (Dinamo) 295 p, 4. V. Atanasiu (Steaua) 294 p, 5. L. Giușcă (Construcții) 292 p, 6. S. Popa (Construcții) 291 p.

Concursul continuă, azi, tot la poligonul Dinamo, de la ora 9.

S-A ÎNCHEIAT „CUPA ROMÂNIEI"

POIANA BRAȘOV, 3 (prin telefon de la trimisul nostru). Ultima partidă din cadrul „Cupei României" la hochei pe gheață a opus formațiile **Dinamo București** și **Avîntul M. Ciuc**, care urmau să-și dispute locul secund, deoarece Steaua, după două victorii

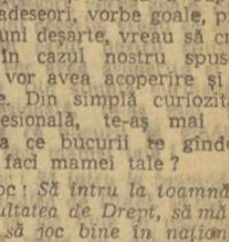

consecutive, nu mai putea pierde trofeul. Meciul a fost viu disputat, oferind în majoritatea timpului un echilibru valoric care a plăcut. Jucînd mai avîntat, hocheiștii din M. Ciuc au condus pînă la începutul reprizei a III-a (5—4, min. 45), dar apoi Dinamo a egalat și a preluat conducerea. În ultimul minut de joc Avîntul a reușit însă egalarea, partida terminîndu-se, deci, cu un rezultat nedecis: **6—6 (3—1, 2—2, 1—3).** Clasament final în „Cupa României": 1. STEAUA, 2. **Dinamo București**; 3. **Avîntul Miercurea Ciuc.**

Tr. IOANIȚESCU

„Prioritate atletismului!"

(Urmare din pag. 1)

multilaterală, după care — conform aptitudinilor — să fie repartizați în grupele specializate pe probe;

5. Introducerea triatlonului și chiar a decatlonului în pregătirea elevilor școlii.

★

Acestea sînt principalele propuneri făcute în cadrul dezbaterilor. Avem convingerea că forurile de resort vor analiza cele sugerate de participanții la anchetă, vor lua în considerație criticile formulate la adresa diferitelor aspecte care contravin desfășurării normale a activității atletismului nostru și vor aduce la cunoștința ziarului nostru măsurile preconizate.

Desigur, ancheta „Prioritate atletismului!" n-a avut un caracter exhaustiv. Sînt încă foarte multe aspecte care n-au fost cuprinse în discuție. Chiar problemele dezbătute nu au căpătat — în totalitate — soluțiile cele mai bune. Atletismul — avînd o largă arie de desfășurare — implică coexistența unui mare număr de factori care să contribuie la rezolvarea problemelor sale. Iată de ce socotim că, în continuare, sînt necesare dezbateri în care să se cristalizeze modalitățile cele mai corespunzătoare pentru a se crea — într-adevăr — prioritate atletismului. Dar, mai important, se simte nevoia unei activități concrete, unui sprijin multilateral pentru ca tot ceea ce se cade de acord că este necesar — să fie pus în practică imediat.

Mulțumind participanților la ancheta „Prioritate atletismului!" pentru promptitudinea cu care au răspuns la solicitarea redacției, pentru valoroasele idei exprimate — promitem cititorilor să urmărim cu atenție modul cum sînt puse în aplicare propunerile însușite de către forurile de resort.

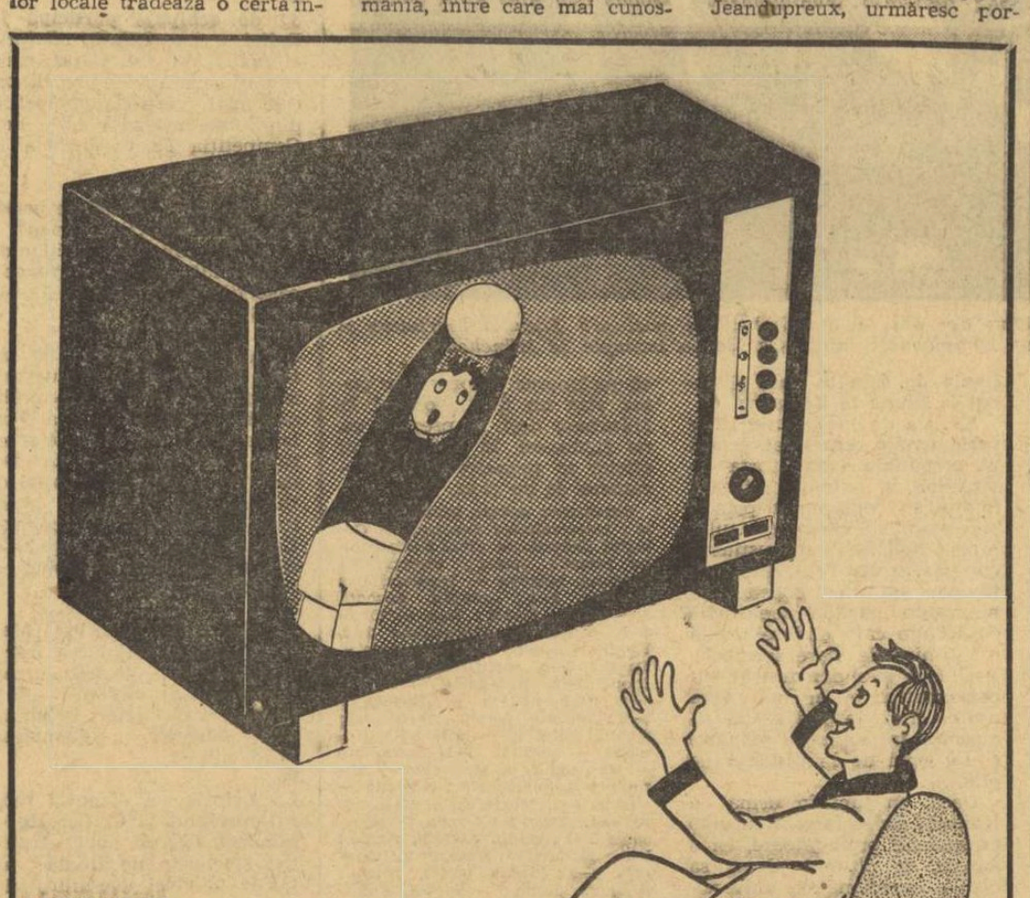

MECIURI
LA DOMICILIU?!
UN MIRAJ?
NU...
UN TELEVIZOR

miraj

Manifestări sportive, informații, spectacole, emisiuni culturale, emisiuni pentru copii și multe alte clipe plăcute. Iată ce vă oferă un televizor MIRAJ.

— Televizorul MIRAJ M 59 — 611 este un receptor de televiziune cu 12 canale și cu ecran mare — diagonală 59 cm — prezentat într-o elegantă casetă furniruită, cu o linie asimetrică modernă.

— Strălucirea imaginii permite vizionarea în condiții excepționale a programelor.

— Difuzorul permanent dinamic asigură o reproducere de bună calitate a sunetului.

— Șasiul rabatabil folosit la construcția televizorului dă posibilitatea unei întrețineri și depanări ușoare.

— Prețul este de 5.190 lei. Se poate cumpăra și cu plata în 12—13 rate lunare, cu un aconto de numai 985 lei.

LAVODERM

emulsie alcoolică pentru curățirea mîinilor de impurități (uleiuri, unsori, vopsea proaspătă, rugină etc.). Practic, înlocuind excelent săpunul, apa și prosopul. Utilizabil în orice loc și în orice condiții, curăță mîinile în maximum 2 minute.

LAVODERM

de vînzare la magazinele O.C.L. din țară, în tuburi a 60 gr conținut net.

LAVODERM

produs al întreprinderii „METALOCHIM" — Brașov.

Actualitatea internațională

PENTATLON MODERN:

S-A ÎNCHEIAT CONCURSUL INTERNAȚIONAL DIN FRANȚA

PARIS, 3 (prin telefon). La Fontainebleau s-a încheiat joi la prînz concursul internațional de pentatlon modern, care a reunit pe cei mai buni pentatloniști din R. P. Ungară, R. F. a Germaniei (cu două formații), Polonia, Anglia, Cehoslovacia și Franța (de asemenea cu două echipe) și România. Ultima probă a întrecerii, crosul, s-a încheiat cu succesul net al sportivului englez Pontefract, care a realizat pe un traseu variat un timp excelent : 12:59,0, pentru care a primit 1228 puncte. Cu un rezultat bun a terminat cursa și francezul Guilmard (13:08,0—1201 p). Pe locul trei s-a clasat sportivul ungur Kelemen cu 13:19,0—1168 p. Dintre sportivii români cel mai bine s-a comportat Banet (locul 14), singurul care a realizat peste 1000 de puncte (13:52,0—1069 p). Ceilalți juniori români au ocupat locurile : 24. Cosmescu 14:27,0—964 p, 26. Spirlea 14:33,0—946 p, 27. Călina 14:38,0—931 p.

După disputarea a cinci probe, în fruntea clasamentului s-a situat sportivul ungur Bako, cu un rezultat excepțional : 5536 p (după cum se vede, o medie de peste 1100 puncte pe probă), urmat de compatriotul său Kelemen 5198 p și un alt sportiv ungur, Varga, cotat cu 5046 p. Iată și locurile finale ale sportivilor români : 23. Banet 4258 p ; 25. Spirlea 4057 p ; 26. Cosmescu 3919 p ; 31. Călina 3665 p. Dacă ținem seama de faptul că România a aliniat în acest concurs de mare anvergură o echipă de juniori, care se rodează în vederea unor viitoare competiții și mai puternice, se poate aprecia ca meritorie comportarea ei de ansamblu. Clasament pe echipe : 1. Ungaria 15 580 p ; 2. R.F.G. (A) 14 485 p ; 3. Franța (A) 14 058 p; 4. Polonia 13 741 p; 5. R.F.G. (B) 13 360 p ; 6. Anglia 13 135 p ; 7. Cehoslovacia 12 825 p ; 8. România 12 234 p ; 9. Franța (B) 11 327.

FLORIN GHEORGHIU PRINTRE LIDERI LA MONTE CARLO

PARIS, 3 (Agerpres). — După trei runde, în turneul internațional de șah de la Monte Carlo conduc marii maeștri internaționali Florin Gheorghiu (România), Vasili Smîslov (U.R.S.S.) și Lajos Portisch (Ungaria) cu cîte 2½ puncte fiecare.

În runda a 2-a, Florin Gheorghiu (cu piesele albe) l-a învins în 75 de mutări pe maghiarul Honfi, iar în runda a 3-a a remizat după 15 mutări cu marele maestru cehoslovac Vlastimil Hort.

De la trimisul nostru special la C.M. de scrimă-tineret, SEBASTIAN BONIFACIU:

TOTUL ESTE GATA PENTRU MAREA ÎNTRECERE

GENOVA, 3 *(prin telefon).* Aici, în orașul care găzduiește actuala ediție a Campionatelor mondiale de tineret la scrimă pregătirile au fost încheiate. Întrecerile se vor desfășura la Palatul sporturilor, clădire impunătoare situată chiar pe malul golfului Liguriei. Competiția va beneficia de nu mai puțin de 13 planșe dispuse radiar, precum și de o a 14-a planșă rezervată asalturilor din turneele finale.

Organizatorii n-au scăpat din vedere să asigure acestei întreceri de anvergură un cadru cu totul original. Mă refer la ornamentarea „teatrului" de desfășurare a întrecerilor cu o gamă întreagă de arme vechi de secole — florete, spade, săbii, lănci, scuturi — precum și cu alte piese care țin mai mult de domeniul muzeistic.

Amintind despre participanți, trebuie să menționez că numărul delegațiilor înscrise este de 35. Pe arme — 60 la floretă băieți, 80 la floretă fete, 70 la spadă și 55 la sabie. Dar, cifra exactă a celor care vor lua startul în competiție se va cunoaște abia la ședința tehnică.

Delegația țării noastre a sosit în localitate încă din ziua de 1 aprilie. În aceeași zi tinerii scrimeri români au efectuat un prim antrenament de acomodare, chiar la Palatul sporturilor. Antrenamentele au fost repetate și în zilele următoare.

Un ultim detaliu, în legătură cu formula competiției, mult diferențiată de cele precedente. Astfel, întrecerea o vor deschide, vineri dimineață, floretistele, cu tururile preliminarii. Sîmbătă, ele vor trage în eliminări directe și abia duminică în finală. Floretiștii își inaugurează turneul vineri, cu primele ture, apoi eliminările directe și finala vor avea loc simbătă. În fine, de luni vor intra în concurs și reprezentanții celorlalte două arme, spada și sabia.

SPADASINII ROMÂNI VICTORIOȘI ÎN R.F.G.

HOHENSTAUFFEN, 2 (prin telefon). Spadasinii lotului național român, care întreprind un turneu în Republica Federală a Germaniei, au susținut, pînă acum, două partide, în ambele terminînd victorioși.

În primul meci ei au avut drept adversari pe spadasinii de la M.T.V. Stuttgart, de care au dispus cu scorul de 15—10. Trăgătorul de bază al echipei a fost Al. Istrate, care a obținut 4 victorii. Celelalte puncte au fost realizate de Marinescu (3), Sepeșiu (3), Pongrat (3) și Moldanschi (2).

Spadasinii din Stuttgart au aliniat o formație redutabilă din care au făcut parte cunoscuții trăgători Kost, Nessler și Becker.

Al doilea meci a fost susținut în compania spadasinilor de la F.T.S. Göpingen. Din nou victorie : 16—8 (un asalt s-a încheiat prin dublă pierdere, cel dintre Moldanschi și Glopke). De data aceasta, trăgătorul nr. 1 al echipei naționale a fost Iorgu : 4 victorii. El a fost urmat de Sepeșiu, Al. Istrate, Marinescu și Moldanschi, toți cu cîte 3 victorii.

Și în formația din Göpingen au evoluat sportivi dintre cei mai cunoscuți, ca, de pildă, Lippe și Gundlach.

De notat că ambele adversare ale echipei noastre reprezentative activează în prima ligă a campionatului de scrimă al R.F.G.

În continuare, spadasinii români vor evolua la Schwäb-Gmünd și Ulm.

FERENCVAROS T. C. CEL MAI VECHI CLUB AL BUDAPESTEI SPORTIVE

Povestesc martori oculari că figurile impozante ale sportului britanic de ieri ce patronează astăzi cluburile insulare din rame aurite dau interioarelor un aer muzeal, pios, ce-i impresionează pe contemporani, obligîndu-i, totodată, la avîntate comparații. Referindu-se la acest aspect și la simplitatea ornamentală existentă la Ferencvaros, președintele clubului budapestan, Kalman Istvan, spunea : „La noi, fiecare generație și-a avut titanii ei ; noi ne-am făcut totdeauna idoli din jucătorii activi, n-am mitizat trecutul, n-am spus „incomparabilul" nici măcar d-rului Sarosi sau magnificului Matrai. Și asta, pentru că-l anticipam pe Florian Albert care, la rîndul său, nu este ultimul cuvînt în fotbal".

Intrarea în club se face intîm, pe o portiță scundă, fără blazon, în stînga căruia descoperi chioșcul suporterilor (bogat alimentat cu bere, sandvișuri și „mizilic de vorbă" — cum spun consumatorii), poate cel mai rentabil chioșc din toată Ungaria. O alee strîmtă, pardosită cu piatră, te conduce spre încăperile clubului, mici și joase, cu tocurile ușilor și treptele roase de vreme, cu aceeași arhitectură cum au conceput-o acum 70 de ani constructorii. Pentru că, anul acesta, în luna mai, se împlinesc exact șapte decenii de cînd locuitorii cartierului Ferencvaros au votat înființarea unei unități sportive subvenționate de ei. Nu puteau intui atunci că pun bazele unui colos sportiv care, la fiecare nouă generație, avea să dea sportului maghiar, continental și chiar mondial, reprezentanți de înaltă clasă.

Și dînd cezarului ce-i al cezarului să detașăm din context fotbalul și să-i subliniem rezultatele : echipă cuceritoare a 21 de titluri de campioană națională și multiplă cîștigătoare a „Cupei Ungariei", participantă victorioasă în numeroase competiții internaționale, furnizînd 90 de jucători pentru prima selecționată (recorduri : Fenyvesi 90 ; Matrai 80, Albert 75), deținătoare a cvartetului — Szücs, Novak, Pancsics, Iuhasz — medaliat la Mexic.

Desigur, această valoroasă listă, întocmită cu greu în sute de etape de campionat și-n zeci de ani, a atașat clubului armata de suporteri — 4 000 de susținători cotizanți sensibilizați la maximum de steagul alb-verde al clubului.

Sărbătorile legate de aniversarea a 70 de ani de la fondarea clubului au și început. La 14 ianuarie a avut loc ședința comemorativă și reuniunile festive se vor desfășura pe parcursul întregului an, în cadrul lor fiind incluse numeroase competiții internaționale printre care sînt preconizate și întîlniri de popice și caiac-canoe cu sportivi români. „Amicale" sau „oficiale", partidele se vor disputa sub semnul „Anului Ferencvaros", iar cei care sînt trimiși să lupte sub culorile „alb-verde" vor face totul pentru victorie, ea însemnînd un nobil omagiu adus celui mai vechi și mai popular club maghiar.

Florian Albert (în stînga fotografiei noastre) celebrul echipier al lui Ferencvaros, primind „Balonul de aur", acordat de revista franceză de specialitate „France-Football" celui mai bun fotbalist al anului 1967

Nușa MUȘCELEANU
Budapesta, aprilie 1969

fotbal pe glob fotbal pe glob

Biskup de la F. C. Köln (în tricou alb) în luptă cu un fundaș spaniol. Fază din semifinalele Cupei Cupelor dintre F. C. Köln — F. C. Barcelona (2—2) desfășurată miercuri seara.
Telefoto : A. P.-AGERPRES

TURNEUL DE JUNIORI DE LA CANNES

A început turneul internațional de juniori de la Cannes la care participă selecționatele **României**, U.R.S.S., Israelului și Franței și patru formații de club : F. C. Barcelona, Chelsea, Internazionale Milano și A. S. Cannes.

În primul joc, juniorii români au întîlnit echipa A. S. Cannes cu care au terminat la egalitate : 1—1 (1—0). Conform regulamentului acestui turneu, pentru faza următoare s-a calificat echipa României care a avut un raport de cornere favorabil : 5—2.

Într-un alt joc, reprezentativa U.R.S.S. a întrecut cu scorul de 3—1 (2—0) formația F. C. Barcelona.

ÎN PRELIMINARIILE TURNEULUI U.E.F.A.

La Roma, în cadrul preliminariilor turneului U.E.F.A., s-au întîlnit în meci retur selecționatele de juniori ale Italiei și Portugaliei. Partida s-a încheiat la egalitate : 1—1. În primul joc scorul fusese, de asemenea, egal (1—1). Echipa Portugaliei a obținut calificarea pentru turneul final al competiției (Leipzig, 18—26 mai) prin tragere la sorți.

ZELESNICIAR SARAJEVO ȘI VASAS BUDAPESTA ÎN SEMIFINALE

În meci retur pentru sferturile de finală ale „Cupei Europei Centrale", echipa Zelesniciar Sarajevo a învins cu scorul de 4—0 (3—0) formația cehoslovacă Banik Ostrava. În primul joc scorul a fost egal (1—1), fotbaliștii iugoslavi obținînd calificarea pentru semifinalele competiției.

La Budapesta, în cadrul aceleiași competiții (meci retur din sferturi de finală), Vasas Budapesta a întrecut cu scorul de 3—2 formația Steaua Roșie Belgrad. Fotbaliștii maghiari s-au calificat pentru semifinale (în tur : 2—1 pentru Vasas).

ȘTIRI, REZULTATE

● La Rotterdam s-au întîlnit într-un meci amical selecționatele de amatori ale Olandei și Finlandei. Victoria a revenit gazdelor cu scorul de 2—0 (0—0) prin golurile marcate de Saw de Wit (min. 75) și Kiel (min. 84).

● În cadrul campionatului englez s-au disputat două meciuri restanță. Iată rezultatele înregistrate : Manchester United—West Bromwich 2—1 ; Tottenham—Newcastle 0—1.

● Au fost definitivate datele de desfășurare a semifinalei C.C.E. dintre formațiile A. C. Milan și Manchester United. Primul joc se va desfășura la 23 aprilie pe stadionul „San Siro" din Milano, urmînd ca returul să aibă loc la 15 mai, la Manchester. Cele două echipe au căzut de acord ca în eventualitatea unui al treilea meci, acesta să se dispute la 20 mai, la Bruxelles.

● La Paris : **Franța—Real Madrid 5—3 (3—1).**

GLASGOW RANGERS, CALIFICATĂ

Peste 30 000 de spectatori au urmărit la Bilbao returul meciului dintre formația locală Atletico și echipa scoțiană Glasgow Rangers, contînd pentru sferturile de finală ale „Cupei orașelor tîrguri". Fotbaliștii spanioli au terminat învingători cu scorul de 2—0 (1—0) prin golurile înscrise de Estefano și Ibanez. Învingătoare în primul joc cu scorul de 4—1, echipa Glasgow Rangers s-a calificat în semifinalele competiției.

D. ȚURCANU — 57,2 LA 100 m LIBER

În noul bazin de 25 m din Pazargic au avut loc întrecerile de înot din cadrul **„Memorialului Șatarov".** Cu acest prilej tinerii înotători români au obținut cîteva rezultate meritorii : 100 m spate (b) : I. Rusev (Bulgaria) 1:03,8, Movanu 1:05,7 (r.p.) ; 100 m spate juniori : Kolarov (Bulg.) 1:07,8, Manolescu 1:09,0 ; 100 m liber (b) : Rusev 56,8, D. Țurcanu 57,2 (r.p.) ; 200 m spate (b) : Ciakîrov (Bulg.) 2:22,0, Movanu 2:23,1 (r.p.) ; 200 m spate juniori : Manolescu 2:27,9 (r.p.) ; 200 m bras (b) : Ciakîrov 2:38,0, ...4. Diaconescu 2:45,0 (r.p.).

HANDBALIȘTII SOVIETICI AU CÎȘTIGAT TURNEUL DE LA TBILISI

MOSCOVA, 3 (Agerpres). — Turneul internațional de handbal masculin de la Tbilisi s-a încheiat cu victoria reprezentativei U.R.S.S. clasată pe primul loc cu 8 puncte. Au urmat-o în clasament R. D. Germană — 6 p, U.R.S.S. (tineret) — 4 p, Franța — 2 p și R.S.S. Gruzină — 0 p.

În ultima zi a competiției, U.R.S.S. a învins cu 20—12 (9—6) echipa Franței, iar selecționata R. D. Germane a dispus cu scorul de 23—13 (13—6) de formația R.S.S. Gruzine.

SINTEZE

CUPA ORAȘELOR TÎRGURI LA FOTBAL

(PÎNĂ ÎN SEMIFINALE)

Newcastle United	—	Vittoria Setubal	**5—1, 1—3**
(Feijenoord	4—0, 0—2	(Linfield	3—0, 1—3
Sporting Lisabona	1—1, 1—0	Ol. Lyon	5—0, 2—1
Real Saragosa	2—3, 2—1)*	Fiorentina	3—0, 1—2)
Glasgow Rangers	—	Atletico Bilbao	**4—1, 0—2**
(Vojvodina Novisad	2—0, 1—1	(F. C. Liverpool	2—1, 1—2 sorți
Dundalk	6—1, 3—0	Panathinaikos	0—0, 1—0
DWS Amsterdam	2—0, 2—1)	Eintracht Frankfurt	1—0, 1—1)
Hamburger S.V.	—	**Göztepe Izmir**	**0—3** (forfait)
(Metz	4—1, 3—2	(Marseille	0—2, 2—0 sorți
Slavia Praga	4—1, 1—3	F. C. Argeș	3—0, 2—3
Hibernians	1—0, 1—2)	OFK Beograd	1—3, 2—0)*
Leeds United	—	**Ujpesti Dozsa**	**0—1, 0—2**
(Standard Liège	0—0, 3—2	(U.S. Luxemburg	3—0 forfait
Napoli	2—0, 0—2 sorți	Aris Saloniki	2—1, 9—1
Hannover 96	5—1, 2—1)	Legia Varșovia	1—0, 2—2)

**) Calificate prin dublarea golurilor marcate în deplasare.*

ÎN SEMIFINALE :

Newcastle United	—	Glasgow Rangers
Göztepe Izmir	—	Ujpesti Dozsa

LA SAN JUAN (PORTO RICO)

HOLMBERG ÎNVINS DE KODES

PRINTRE ELIMINAȚII DIN „OPTIMI" — FRANULOVICI ȘI SPEAR

SAN JUAN, 3 (Agerpres). — În optimile de finală ale turneului internațional de tenis de la San Juan (Porto Rico), jucătorul chilian Jaime Fillol l-a învins cu 6—3, 4—6, 6—3 pe braziliianul Thomas Koch, iar neozeelandezul Brian Fairlie a dispus cu 6—2, 6—3 de iugoslavul Zeliko Franulovici. Tenismanul cehoslovac Jan Kodes l-a eliminat pe americanul Ron Holmberg : 6—3, 6—4. Alte rezultate : Ashe (S.U.A.) — Spear (Iugoslavia) 7—5, 6—4 ; Bowrey (Australia) — Buding (R. F. a Germaniei) 6—4, 6—2 ; Edlefsen (S.U.A.)—Cox (Anglia) 7—5, 6—3.

Au început și întrecerile din cadrul probei de dublu bărbați. Perechea vest-germană Buding—Plötz a întrecut cu 6—1, 6—4 cuplul australian Ruffels—Bowrey.

TURNEU DE BASCHET LA KOSICE, CU PARTICIPAREA A DOUĂ ECHIPE DIN ROMÂNIA

Echipa masculină de baschet a Școlii sportive din Tg. Mureș, campioană națională școlară pe anul 1968, a plecat în Cehoslovacia pentru a participa, la Kosice, la un turneu internațional, alături de cîte o formație din Cluj și Ungaria și trei din țara gazdă.

NUME NOI PE FIRMAMENTUL TENISULUI DE MASĂ JAPONEZ

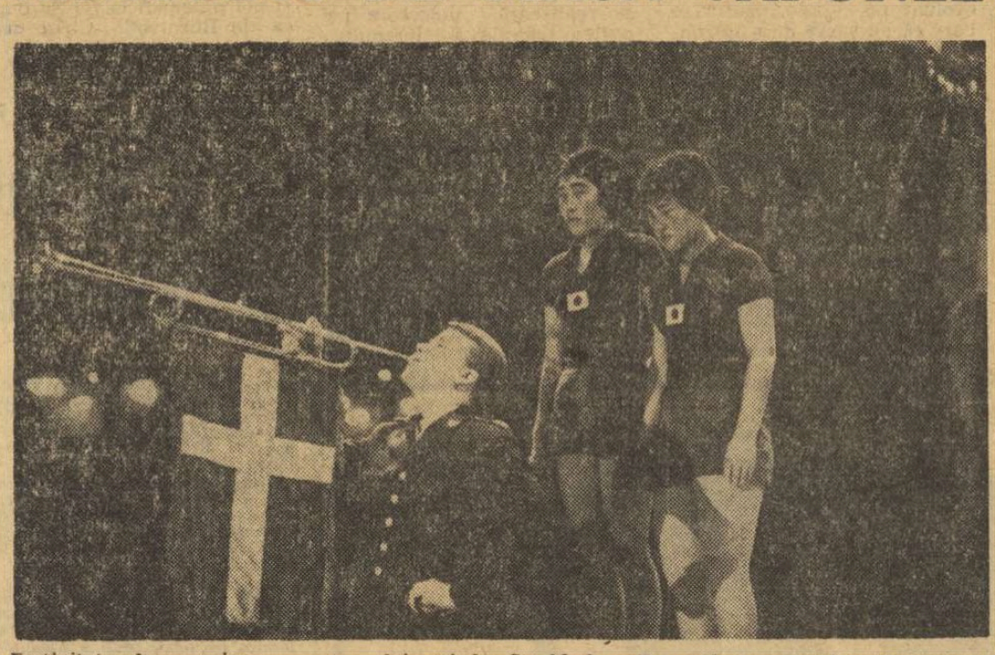

Festivitate de premiere — acum doi ani la Stockholm. Pe podium : Sachiko Morisawa și Saeko Hirota (Japonia), campioanele lumii. Ce se va întîmpla la München ?

Lumea tenisului de masă este în plină efervescență. Pînă la cea de a 30-a ediție a mondialelor de la München au mai rămas doar două săptămîni. Se fac cele din urmă antrenamente, se efectuează ultimele retușuri, iar concurenții de pe alte meridiane își fac bagajele pentru a lua drumul Europei. Între timp, fiecare rezultat nou este analizat în fel și chip și o dată cu publicarea tablourilor cu tragerile la sorți au început și primele discuții asupra șanselor protagoniștilor. Printre cei mai comentați sînt, desigur, jucătorii din Japonia a cărei reprezentanți au cucerit șase titluri supreme la ediția precedentă de acum doi ani, de la Stockholm. Ce fac Sachiko Morisawa și Nobuhiko Hasegawa, cei care făcuseră adevărate furori în capitala Suediei ?

După cum s-a aflat, ei nu au prea strălucit în campionatele Asiei. Iată că știrile parvenite de la Tokyo ne informează că nici în campionatele naționale ale Japoniei, Morisawa și Hasegawa n-au fost prea norocoși. Doar ultimul a reușit să iasă învingător în proba de dublu mixt, în timp ce prima jucătoare a lumii a trebuit să se mulțumească numai cu un loc în finala de simplu, unde a cedat la limită la Kowada.

Revista de specialitate **„The table tennis report"** apreciază că pregătirea fizică, forța loviturilor și ritmul sufocant impus au reprezentat principalele atuuri ale campionului nipon, Itoh, în finala susținută cu Hasegawa. Este drept că învinsul s-a arătat obosit după epuizanta partidă semifinală cu Kohno care dăduse loc la o întîlnire de mare spectacol. Deși Itoh și-a demonstrat superioritatea, el ar mai avea nevoie încă de mai multă siguranță în acțiunile ofensive și în jocul de la distanță de masă.

Dacă, cu luni în urmă, la Kowada nu se întrezărea vreo ascensiune promițătoare, ea a izbutit, în ultimul timp, să cîștige campionatele universitare ca și cele naționale ale țării sale. Kowada atacă fulgerător de lîngă masă și se dovedește o foarte bună tacticiană. Tehnicienii consideră că jucătoarea japoneză ar putea viza un titlu mondial la München, deși, în prezent, ea nu figurează în clasamentul oficial al primelor 30 de jucătoare de pe glob.

Rezultate : echipe bărbați, finala : Universitatea Senshyu — Colegiul Tehnologic Aichi 5—3 ; *echipe femei : finala :* selecționata orașului Nagoya — Universitatea Chukyo 3—0 ; *simplu bărbați, sferturi de finală :* Itoh — Ohya 3—0. Inoue — Fukushima 3—0, Kohno — Maede 3—1, Hasegawa — Tasaka 3—0, *semifinale :* Itoh — Inoue 3—0, Hasegawa — Kohno 3—2, *finala :* Itoh — Hasegawa 3—2 ; *simplu femei, sferturi de finală :* Hirota — Itoh 3—2. Kowada — Fukuno 3—1, Sakamoto — Hamada 3—0, Morisawa — Hirano 3—0, *semifinale :* Kowada — Hirota 3—2, Morisawa — Sakamoto 3—1, *finala :* Kowada — Morisawa 3—2 ; *dublu bărbați, finala :* Itoh, Kohno — Hasegawa, Kondoh 2—0 ; *dublu femei, finala :* Kowada, Konno — Hirota, Fukuno 2—1 ; *dublu mixt, finala :* Konno, Hasegawa — Ohzeki, Kawahara 2—0 ; *simplu juniori* (sub vîrsta de 17 ani), *finala :* Murakami — Hiura 2—1 ; *simplu juniori, finala :* M. Ohzeki — Abe 2—1.

TURNEUL INTERNAȚIONAL DE LUPTE DE LA BUDAPESTA

BUDAPESTA, 3 (prin telefon).

În localitate se desfășoară un turneu internațional de lupte (greco-romane și libere), organizat în cinstea aniversării eliberării Ungariei, la care participă sportivi din **Bulgaria, Cehoslovacia, Iugoslavia, Polonia, România** și **Ungaria** (cu 3 echipe). Federația română de lupte a trimis la această competiție șapte sportivi (cinci la greco-romane și doi la libere). Iată primele rezultate ale reprezentanților noștri : **greco-romane cat. 52 kg — Gh. Stoiciu** s-a accidentat în meciul cu Mihalik (Polonia) și a fost oprit de medic să continue lupta (Stoiciu conducea în momentul accidentării cu 3—0). **Cat. 62 kg — I. Alionescu** p.p. Vasas (Ungaria); **cat. 74 kg — M. Vlad** egal cu Bordas (Ungaria), **I. Gabor** b.p. Hornyak (Ungaria) ; **90 kg — N. Neguț** b. tuș (min. 2) Gorak (Iugoslavia). **Libere — cat. 48 kg — I. Vanghelici** p.p. Seres (Ungaria) ; **cat. 62 kg — N. Cristea** p.p. Szabo (Ungaria). De menționat că N. Cristea n-a concurat la categoria lui — 57 kg, prezentîndu-se la cîntar cu un plus de greutate.

telex

În grupa B a „Cupei ligii europene" la tenis de masă, s-a disputat întîlnirea dintre echipele Belgiei și Elveției. Sportivii belgieni au terminat învingători cu 5—2. În clasamentul acestei grupe conduce Franța cu 8 p, urmată de Danemarca și Belgia tot cu cîte 8 p. Elveția are 6, iar Austria 4 p.

■

Fostul campion mondial de box la cat. semimijlocie, Manuel Rodriguez, a obținut un nou succes înainte de limită, învingînd prin k.o. în rundul 6 pe mexicanul Gutierriez, la Miami.

■

89 de echipaje participă la Raliul automobilistic „Safari" al Africii de Est. Cursa, care este considerată ca una dintre cele mai dificile competiții din lume, măsoară 4 800 km. Competiția se va încheia la 7 aprilie.

■

Echipa vest-germană de handbal masculin „Schwartau" a jucat la Tunis cu selecționata țării gazdă. Victoria a revenit oaspeților cu scorul de 18—16 (6—6).

■

Proba masculină de 30 km fond din cadrul concursului internațional de schi — probe nordice — de la Kiruna (Finlanda) a fost cîștigată de sportivul vest-german Walter Demel, care a realizat timpul de 1h 36:01. Pe locurile următoare s-au clasat suedezul Lars Arne Boelling — 1h 37:32 și italianul Franco Nones — 1h 37:57.

■

După 3 etape, în „Turul Mallorca", pe primul loc a trecut olandezul Jan Janssen, urmat de spaniolul Sillonis — la 15 sec. Fostul lider, belgianul Eddy Merckx, a abandonat fiind suferind.

■

La Leipzig s-a disputat returul meciului S. C. Leipzig — Mladost Zagreb, contînd pentru sferturile de finală ale C.C.E. la volei masculin. Victoria a revenit gazdelor cu scorul de 3—0 (15—6, 15—9, 15—5). Învingătoare și în primul joc (scor 3—2), S. C. Leipzig s-a calificat în semifinalele competiției.

ECHIPELE DE GIMNASTICĂ DINAMO BUCUREȘTI AU EVOLUAT ÎN R. D. GERMANĂ

BERLIN, 3 (prin telefon). Tradiționala întîlnire de gimnastică dintre echipele cluburilor Dinamo București și Dynamo Berlin s-a încheiat în acest an, la masculin, cu succesul gimnaștilor bucureșteni (atît pe echipe, cît și la individual compus), la feminin ambele victorii revenind gazdelor. O comportare remarcabilă a avut tînărul gimnast bucureștean Gheorghe Păunescu, ale cărui note pe aparate se situează în jurul lui 9,45. La feminin gimnastele din R. D. Germană au repurtat un succes net în întrecerea pe echipe, pentru primul loc la individual compus luptînd cu șanse apreciabile și Rodica Apăteanu, din echipa bucureșteană, handicapată însă de absența unor coechipiere de valoarea ei.

Rezultate, *pe echipe :* Dynamo Berlin—Dinamo București (feminin) 182,10—176,45 p; Dinamo București—Dynamo Berlin (masculin) 275,00—274,25 p ; *individual compus :* feminin S. Limberg 37,80 p; Rodica Apăteanu 36,85 p ; A. Zwink 36,60 p ; *masculin :* Gh. Păunescu 56,85 p ; E. Schiller 55,25 p ; R. Paeke 54,85 p

Tiparul I. P. „Informația", str. Brezoianu nr. 23—25, București

40368

PROLETARI DIN TOATE ȚĂRILE, UNIȚI-VĂ!

Redacția și administrația: str. Vasile Conta nr. 16, tel. 11.10.05, interurban 72 și 286. Telex sportrom buc. 180.

sportul

4 pagini 30 bani

Anul XXV — Nr. 505 (5939) ZIAR AL CONSILIULUI NAȚIONAL PENTRU EDUCAȚIE FIZICĂ ȘI SPORT Sîmbătă 5 aprilie 1969

PLEDOARIE PENTRU VARIETATE, FANTEZIE ȘI ÎNDRĂZNEALĂ

Anumite izvoare spun că Shakespeare ar fi fost în tinerețe scărmănător de lînă, în vreme ce alte biografii ni-l arată mai întîi pedagog și mai apoi ajutor de notar. Adevărul este că Shakespeare pare să fi fost nu numai un om, ci un rezultat, o sinteză a ceea ce trebuie să fie un om. Exactitatea vocabularului său este atît de perfectă, iar varietatea cunoștințelor atît de mare, încît un marinar ar putea susține, fără a putea fi combătut, că Shakespeare trebuie să fi fost matelot, în vreme ce un preot găsește în scrierile sale dovezi netăgăduite că trebuie să fi fost un om al bisericii.

Ceea ce este sigur e că, înainte de a fi scriitor, Shakespeare a avut mai multe îndeletniciri și a cîștigat, pe întinsul cîmpului experienței și observației, comori neprețuite de cunoștințe.

Savantul Frederic Jolliot-Curie a putut dărui omenirii noi cuceriri științifice pentru că a fost dotat cu o inteligență remarcabilă, cu o excepțională putere de creație, dar poate și pentru că-i plăcea să pescuiască, să vîneze, biografiile descoperindu-ni-l jucător internațional de fotbal și tenis, pasionat al judo-ului, ilustrînd vechiul dicton: „minte sănătoasă în corp sănătos".

Personalitatea sa a fost făurită din varietatea izvoarelor pregătirii sale, spiritului său multilateral, permanentului său contact cu natura, în toate manifestările ei.

...„În timp ce vînam și pescuiam împreună cu tatăl meu — mărturisește Frederic Jolliot-Curie — am învățat să mă contopesc cu natura, să culeg toate impresiile pe care ți le oferă animalele, plantele, cîmpiile. Instinctul îmi spune: aici se găsește pește, dincolo vînat; în partea asta vom da de un rîuleț, la cutare oră sînt fazani pe aici... Adesea stam la pîndă fără pușcă ca să observ cum trăiesc animalele. Bunăoară păsările: dimineața se trezesc, își scot capul de sub aripi și cîntă. Timp de 10—15 minute, se cheamă una pe alta, apoi pornesc în căutarea hranei".

Oare toate aceste observații nu au generat discernămîntul, spiritul inventiv și cercetător, răbdarea cercetătorului dar și cutezanța inventatorului?

Am arătat aceste puține dar grăitoare exemple pentru a argumenta că este de neconceput să atingi culmi fără să fi folosit o varietate întreagă de mijloace, fără să fi întrebuințat din mediul înconjurător tot ceea ce ar putea contribui la întregirea personalității. Și, dacă vrem într-adevăr un om împlinit, întreg din toate punctele de vedere, trebuie să ne adresăm deopotrivă intelectului, ca și însușirilor lui fizice.

În activitatea sportivă de performanță — lucru îndeobște acceptat — culmile măiestriei sportive nu sînt atinse decît de acei sportivi care posedă nu numai calități deosebite, cizelate printr-o pregătire asiduă, dar asupra cărora se influențează multilateral, varietatea și noul fiind elementele emulative ce declanșează energii și soluții nebănuite, hotărîtoare în obținerea victoriei.

Sportul, în pas cu celelalte activități umane, se înscrie pe orbita progresului și constituie unul din factorii de seamă ai învingerii barierelor prezente ale cunoașterii și limitelor posibilităților fizice omenești. De fapt, conflictul, lupta dintre empiric și științific, reprezintă încăpățînarea sau comoditatea de a nu primi nimic nou, de a lucra mereu pe baza concepțiilor și metodelor învechite, de a decreta ca perfecte metode depășite sau de a reînnoi asemenea metode.

Nu de mult, programarea Jocurilor Olimpice în Mexic a declanșat o vie opoziție din partea celor care vedeau în alti-

prof. Ion MATEI

(Continuare în pag. a 2-a)

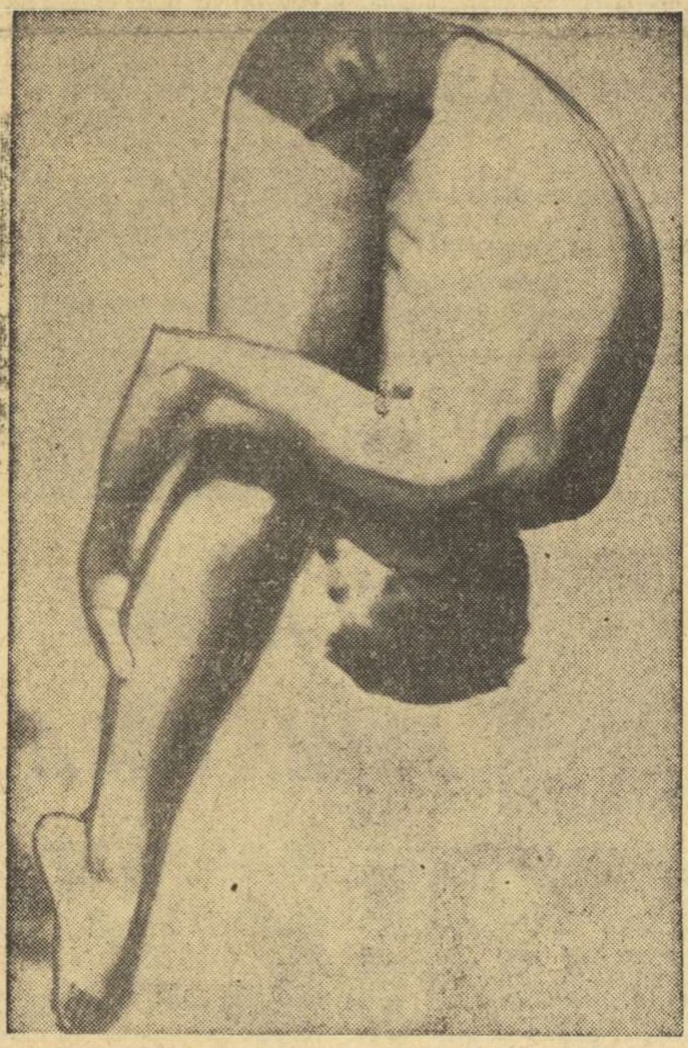

O splendidă poziție în echer a campionului României, Ion Ganea Foto: A. NEAGU

Astă-seară, la Floreasca, se aprind luminile deasupra careului magic

87 DE BOXERI VOR ATACA 11 CENTURI DE CAMPIONI NAȚIONALI

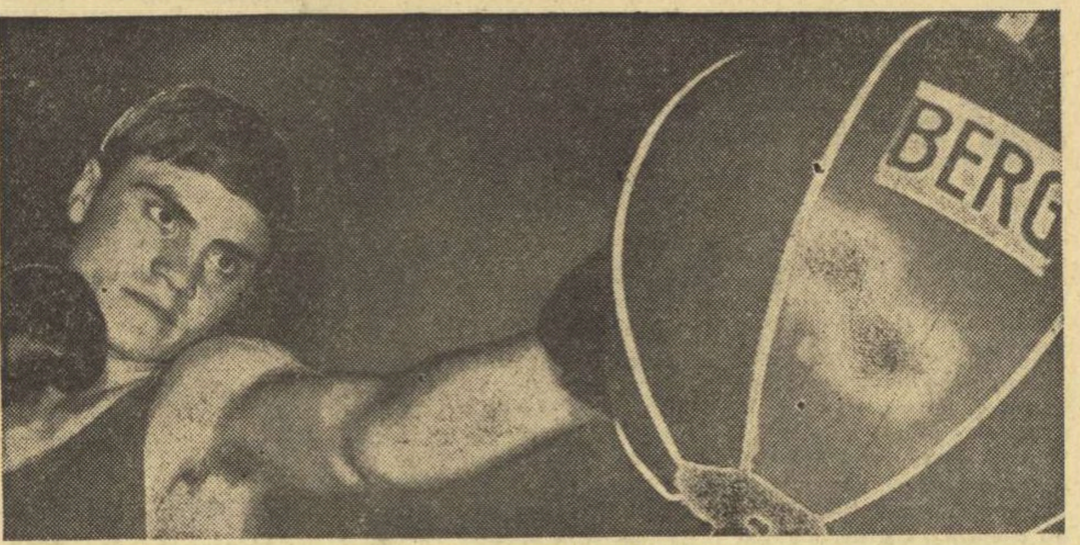

Îi veți vedea astă-seară în ring:

Paul Dobrescu

Pavel Nedelcea

● *Tragerea la sorți — în cursul dimineții*

● *Primul gong la ora 18,30*

● *Darul oferit de muncitorii Griviței Roșii*

De azi și pînă la 12 aprilie, boxul va reține atenția miilor de prieteni ai sportului de pe întreg cuprinsul țării. 87 de pugiliști se vor angaja în aprige dispute pentru cucerirea titlurilor de campioni naționali. Finalele constituie un eveniment de mare însemnătate pentru sportul nostru cu mănuși, un ultim test înaintea campionatelor europene de la București.

De fapt, emoțiile boxerilor și ale antrenorilor vor începe încă de azi dimineață, cînd, între orele 8 și 10, va avea loc la Centrul de medicină sportivă de la „23 August" cîntarul, acest adversar atît de dificil pentru mulți pugiliști. Va urma o exigentă vizită medicală făcută de medicii Ion Drăgan, Anca Roseti, Ionel Stănescu și Nicolae Stănescu, după care va avea loc, în prezența tehnicienilor federației și a antrenorilor, tragerea la sorți a meciurilor, ținînd seama de capii de serie fixați de federație.

La ora 18,30 primii 24 pugiliști programați în gala de astă-seară vor pătrunde între corzi, iar crainicul reuniunii, Gabriel Danciu, îi va prezenta spectatorilor. În sfîrșit, după aceste formalități, delegatul general al galei, Petre Epureanu, va repartiza pe cei cinci judecători la mese și... primul gong.

Întrucît tragerea la sorți se va oficia astăzi dimineață, sîntem în imposibilitate de a-i informa pe cititori cu privire la programul primei reuniuni. Le aducem însă la cunoștință că astă-seară se vor disputa 12 partide. La **semimuscă** vor lupta V. Ivan (C.P.M.B.), C. Stănescu (C.S.O. Pitești), V. Drăgan (Steaua), Gh. Cristea (Dinamo), M. Lumezeanu (Steaua), P. Ganea (Dinamo), C. Momoiu (Oțelul Galați), A. Mihai (Farul C-ța). Vor urca apoi în ring **cocoșii**: N. Gîju (Steaua), G. Pometcu (Vointa), V. Ivanovici (Dinamo Bacău), O. Anderco (Voința Cluj), A. Dumitrescu (Progresul), P. Ocică (Electroputere Craiova), Gh. Moraru (Oțelul Galați), P. Nedelcea (C.S.M. Reșița). În sfîrșit, va veni rîndul **semiușorilor**: C. Cuțov (Dinamo), N. Păpălău (Dinamo), M. Goanță (Electroputere Craiova), A. Simion (Muscelul Cîmpulung), C. Negoescu (Olimpia), I. Costin (U. M. Timișoara), S. Costandache (Oțelul Galați), P. Do-

Romeo CALARAȘANU

(Continuare în pag. a 4-a)

GONG!

Hemingway, a cărui pasiune pentru box nu era egalată decît de patima sa pentru corride, obișnuia să spună: „E absolut necesar să asiști anual la cîteva meciuri bune de box. Dacă le eviți vreme mai îndelungată, uiți de ele și asta e rău".

Asemenea cuvinte pot deveni deviza amatorului de pugilism. Ne-am amintit de ele acum, în ajunul finalelor campionatului național de box, cînd febra artei nobile ne va marca, urcînd și coborînd, timp de o săptămînă, foaia de temperatură. Vreme de opt zile vom cheltui emoții și nerăbdări, ne vom înfiora și vom suferi, ne vom entuziasma și vom bombăni, în așa fel încît în ziua galei finale, sîmbăta viitoare, vom fi tot atît de sleiți de puteri ca și protagoniștii.

Să ne consolăm cu gîndul că ne va fi dat să vedem o suită impresionantă de 77 de meciuri, capabile să ne taie răsuflarea, să ne satisfacă sațul ca după un an de zile de secetă.

Flăcăi din Capitală și din 18 județe ale țării, cărora li se adaugă ceilalți provinciali grupați la puternicele cluburi bucureștene, se vor înfrunta, începînd de astă seară, căutînd eșapatorii prin sita diverselor faze spre treptele podiumului. Începe marșul cel lung, cu etape care ar trebui să macine cît mai puțin, pentru a-i găsi proaspeți la potou pe candidații la glorie. Dar, știm bine, asta-i o viziune ideală și idilică. Cine a ajuns pe pragul finalelor, cu sau fără rang recunoscut, se va bate din răsputeri măcar pentru o frunză de laur, dacă nu pentru o cunună întreagă. În fond, în asta constă frumusețea confruntărilor sportive: în permanentul asalt spre mai sus, spre consacrare.

Sînt doar 11 centuri, cele care vor încinge briurile campionilor naționali. Nu există aspirație sportivă mai nobilă decît năzuința de a deveni protosul categoriei tale, generației tale, țării tale în domeniul ales. Pentru această cinste se vor învîrtoșa cei 87 de partanți, învingători potențiali, purtători de bastoane de mareșal în sacul de antrenament. Alături de campioni sînt încă 11 locuri de onoare pentru secundanți, precum și 22 de posturi pentru merituoși.

De azi într-o săptămînă vom cunoaște ierarhia definitivă, măcar pentru un an. Biruitori și clasați, fericiți și resemnați, o vor lua de la capăt în veșnica strădanie spre mai bine, spre victorie.

Pe fruntași îi așteaptă firește și un intermezzo nu lipsit de importanță: campionatele continentale. Iar pe noi, spectatorii — un festival splendid, aproape neîntrerupt, al scrimei pumnilor, în arena curajului, a bărbăției, a voiniciei.

Dar să nu ne pierdem în considerații, pentru că în curînd, în sala neîncăpătoare de la Floreasca, în vacarmul general atît de familiar nouă, luminile se vor aprinde deasupra careului magic, iar la masa juriului va răsuna, miraculos, domolitor și ațîțător în același timp, primul sunet de gong!

Victor BANCIULESCU

A IX-a ediție a Campionatelor Internaționale de înot

Cifre de valoare în piscina clujeană

CLUJ, 4 (prin telefon, de la trimisul nostru). Cea de-a IX-a ediție a „Internaționalelor" a debutat vineri după amiază, în piscina olimpică din localitate, sub semnul marilor performanțe. Pe primul plan s-au situat întrecerile spatiștilor, în care Viktor Filimonov (mai ales) și Barbara Hoffmeister au realizat timpi de valoare mondială. Înotătorul sovietic a „mers" excelent, 29,4 la 50 m și 61,2 în final — cu care și-a detașat net toți adversarii — obținînd cel mai bun rezultat înregistrat vreodată în țara noastră pe distanța de 100 m spate. Întrecerea feminină, desfășurată de-a lungul a 4 lungimi de bazin, anunța un interesant duel între reprezentanta R. D. Germane, Barbara Hoffmeister, și Anca Andrei. Dar, înotătoarea reșițeancă s-a prezentat foarte slab (lăsînd impresia că înoată fără un pic de vlagă), nesolicitîndu-și cîtuși de puțin adversara.

Satisfacțiile pe care ni le-au oferit în această zi înotătorii români le putem număra pe degete. Dionisie Naghi a învins la potou, după ce a stat în plasă aproape 350 m, în disputa cu Roland Freigang la 400 m mixt, iar Cristina Stănescu — într-o cursă în care n-a avut practic vreo adversară — a pornit puternic din start, a întors cu 38,6, încheind proba de 100 m bras în 1:20,9 — nou record republican. Tot cu un nou record al țării (2:20,8) și-a încununat evoluția, la 200 m liber, Cristina Balaban; ea a fost nevoită însă să plece steagul în fața unei adversare mult mai puternice, Marianne Seydel, înregistrată cu 2:18,0.

Ca o veritabilă surpriză vom consemna succesul lui Roberto Pangaro (56,4) în cea

Adrian VASILIU

(Continuare în pag. a 4-a)

ÎN DISCUȚIE — PROBLEME ALE SPORTULUI ȘCOLAR

CONFERINȚA DE PRESĂ ORGANIZATĂ DE CMBEFS

Ieri a avut loc la Consiliul Municipal București pentru Educație Fizică și Sport o conferință de presă cu referire la problemele sportului școlar.

Deschizînd conferința, tov. prof. Tudor Vasile, președintele CMBEFS, a reliefat importanța pe care o prezintă școala în creșterea unui tineret sănătos și puternic și, concomitent, în direcția formării schimbului de mîine în sportul nostru de performanță. Tocmai de aceea — a precizat vorbitorul — în contextul documentelor de partid și de stat, al Legii sportului, școlii i se acordă un rol de prim ordin.

În continuare, tov. prof. Emil Jecu, vicepreședinte al CMBEFS, a prezentat un referat cu privire la modul de organizare și de activitate a comisiei școlare. Alte două referate — „Sistemul campionatelor și competițiilor din școlile generale și din licee", prof. Mircea Rizea și „Campionatele școlilor profesionale și tehnice", prof. Ion Stavarache au avut drept scop să ofere celor prezenți o imagine cît mai completă a sportului școlar din primul oraș al țării, cu multiplele sale realizări și valențe, dar și cu neajunsurile care se mai ivesc.

La conferință au luat parte redactori ai presei centrale și Radioteleviziunii și activiști cu munci de răspundere în cadrul Consiliului Municipal București pentru Educație Fizică și Sport.

A III-a EDIȚIE A CONCURSULUI INTERNAȚIONAL DE SĂRITURI AL ROMÂNIEI

Bazinul Floreasca găzduiește, astăzi și mîine, întrecerile celei de a III-a ediții a Concursului internațional de sărituri al României, la care iau parte reprezentanți ai Austriei, R. D. Germane, R. F. a Germaniei, Poloniei și, bineînțeles, ai României. Competiția constituie un prim prilej de verificare a acestor sportivi în vederea marilor concursuri europene ale sezonului 1969. Ca urmare, pe trambulinele piscinei vom vedea evoluînd atît săritori consacrați, cît și tinere speranțe ale acestui sport. Firește, privirile vor fi îndreptate în primul rînd asupra reprezentanților României, pe care sperăm să-i vedem concurînd la un nivel cît mai înalt în compania selecților lor adversari.

Întrecerile vor avea loc în ambele zile de la orele 10 și 17,30, programînd sîmbătă săriturile de la 1 m pentru băieți și de la 3 m pentru fete, iar duminică pe cele de la 3 m pentru băieți și 1 m pentru fete.

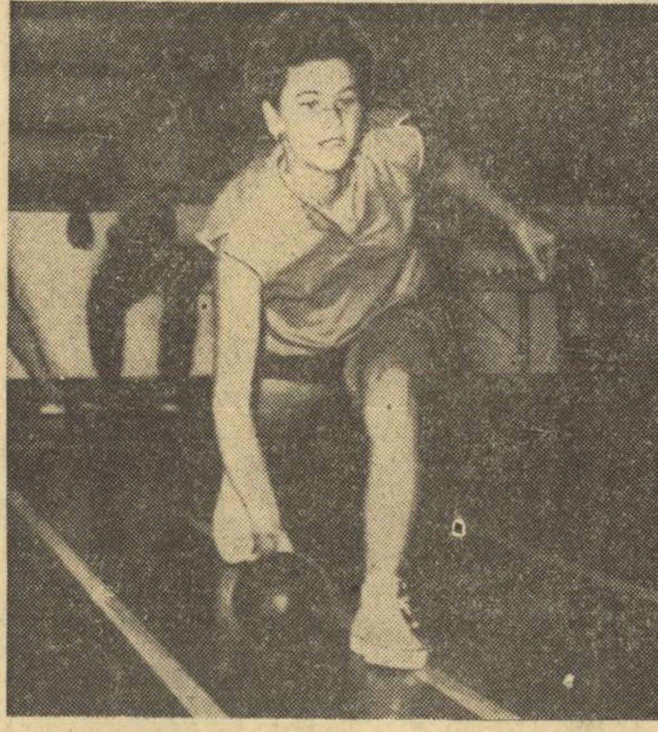

Ana Marcu, una dintre talentatele noastre junioare

Foto: V. BAGEAC

MECI INTERNAȚIONAL DE POPICE

ROMÂNIA — CEHOSLOVACIA (JUNIORI)

Tinerii popicari români, care se pregătesc pentru „europene", inaugurează azi sezonul internațional prin jocul interțări, **România — Cehoslovacia** (juniori, jucători pînă la 23 de ani). Partida se anunță deosebit de interesantă dată fiind valoarea ridicată a sportului popicelor atît din Cehoslovacia cît și din țara noastră. După o întrecere de selecție care a avut loc joi, cei doi antrenori, **T. Buzea** (băieți) și **C. Neguțoiu** (fete) au selecționat pentru acest joc următoarele loturi: băieți — **I. Bălaș** (953 pd la concursul de selecție), **C. Voicu** (928 pd), **I. Tismănaru** (926 pd), **C. Constantinescu** (911 pd), **Gh. Dumitrescu, Gh. Silvestru**, rezerve: **C. Stefucz** și **C. Dumitru**; fete: **Ildico Jijic, Elena Rada** (434 pd), **Stela Andrei** (419 pd), **Mariana Antuș, Ana Marcu, Voichița Babuțiu**, rez. **Elena Vasile** și **Ana Albert**.

PISTOLARUL ION TRIPȘA — DIN NOU ÎNVINGĂTOR

Concursul de selecție a trăgătorilor fruntași a continuat ieri pe poligonul Dinamo. **Rezultate, armă liberă calibru redus 3x40 f, poziția în picioare**: 1. T. Ciulu 375 p, 2. P. Șandor 375 p, 3. M. Ferecatu 370 p, 4. N. Rotaru 368 p, 5. S. Caban 367 p, 6. G. Vasilescu, **poziția genunchi**: 1. G. Vasilescu 389 p, 2. N. Rotaru 388 p, 3. D. Vidrașcu 387 p, 4. Gh. Sicorschi 386 p, 5. S. Alerhand 383 p, 6. S. Caban 382 p, **trei poziții**: 1. N. Rotaru 1147 p, 2. T. Ciulu 1145 p, 3. G. Vasilescu 1143 p, 4. S. Caban 1141 p, 5. P. Șandor 1140 p, 6. M. Ferecatu 1136 p; **pistol viteză 60 f**: 1. I. Tripșa 593 p (după baraj: 148 p), 2. M. Roșca 593 p (după baraj: 142 p), 3. V. Atanasiu 591 p, 4. S. Popa 584 p, 5. L. Giuscă 584 p, 6. N. Flamaropol 583 p.

Competiția continuă azi cu începere de la ora 9, pe poligonul Dinamo (pentru probele de armă cu glonț) și poligonul Tunari (talere).

CEAȚA A STÎNJENIT „CUPA BUCEGI" LA SCHI

SINAIA, 4 **(prin telefon, de la trimisul nostru).** — După negura care a domnit joi, vineri cerul s-a mai luminat, dîndu-le participanților la tradiționala competiție de schi alpin „Cupa Bucegi" speranțe că vor putea concura în condiții bune. Lucrul acesta nu s-a petrecut însă decît în manșa I a slalomului special, întrucît în cea de a II-a, ceața și-a făcut simțită din plin prezența, atît prin micșorarea vizibilității, cît și prin înmuierea zăpezii: cei cu numere mari de start, au înotat, pur și simplu, prin făgașele celor ce-i precedaseră. Victoria i-a revenit iarăși lui Dan Cristea, urmat de alți doi reprezentanți ai tinerei generații, **V. Brenci și Gh. Vulpe.**

În rest, de remarcat marele număr al participanților (peste 60), într-un concurs de primăvară care, în anii trecuți, reunea la start puțini schiori, precum și eforturile lăudabile ale organizatorilor (Comisia județeană Prahova).

Dacă vremea va permite, sîmbătă vor avea loc coborîri de antrenament și cursa non-stop, urmînd ca duminică să se dispute proba de coborîre. În caz că ceața va persista, se vor disputa două manșe de slalom uriaș, sîmbătă și duminică.

D. STANCULESCU

REZULTATE TEHNICE: **slalom special, seniori** (2 manșe a cîte 54 de porți): 1. **Dan Cristea** (Dinamo Brașov) 81,37 (42,11 + 39,26); 2. **V. Brenci** (A.S.A. Brașov) 83,26 (42,83 + 40,43); 3. **Gh. Vulpe** (Cl. Sp. Sinaia) 84,77 (43,67 + 41,10); 4. **M. Focșeneanu** (Cl. Sp. Sinaia) 85,24; 5. **Kurt Gohn** (Dinamo Brașov) 85,81; 6. **C. Tăbăraș** (Cl. Sp. Sinaia) 86,10; **fete (senioare și junioare, 2 manșe a 44 de porți)**; 1. **Elena Neagoe** (I.E.F.S.) 80,84; 2. **Mihaela Sandu** (Dinamo Brașov) 84,00; 3. **Judith Tömöri** (IEFS) 90,13; **juniori** (o manșă a 52 de porți): 1. **Al. Bogdan** (Cl. Sp. Sinaia) 46,33; 2. **C. Dinu** (Cl. Sp. Sinaia) 48,52; 3. **P. Ivănescu** (Șc. sp. Brașov) 48,86.

ÎNCEPE CAMPIONATUL AUTO DE COASTĂ

Mîine dimineață, automobiliștii sportivi se întîlnesc pe traseul de la Hula Mediașului pentru prima etapă a campionatului republican de viteză în coastă.

Traseul de la Hula va fi urcat de fiecare concurent o singură dată. Ședința tehnică are loc astă-seară la Mediaș. Înaintea probei oficiale, care începe la ora 11, s-a prevăzut un antrenament controlat.

SE REIA CAMPIONATUL DE HANDBAL AL ȘCOLARILOR ȘI JUNIORILOR

Duminică se reia disputa din cadrul campionatului republican al școlarilor și juniorilor. Competiția programează cu acest prilej jocurile primei etape a returului, adică cele specificate în calendarul oficial al federației ca urmînd să aibă loc în ziua de 6 aprilie.

Din însemnările unui inter rătăcitor..

JIM

Azi, sînt 6 zile de cînd a explodat Lucien Bianchi, pe pista de la Le Mans, într-o încercare a mașinii sale, la 180—200 km/oră, ceea ce, după unii, nu e o viteză grozavă, normal fiind în eseuri un minim de 250 km/oră. În fond, nimeni nu știe de ce și cum a ajuns Bianchi — la 180 sau la 200 — într-un stîlp de telegraf. Ar fi existat cîteva semne că acea Alfa Romeo a sa nu era în toate mințile în duminica aceea, dar dacă e vorba de semne, accidentul cu cîteva luni în urmă, la capătul cursei Londra-Sidney, cînd Bianchi a derapat urît la cîțiva kilometri de sosire, ar fi trebuit să-i spună o dată pentru totdeauna să lase dracului meseria asta mai grăbită decît oricare altele spre moarte... Totdeauna — care totdeauna? Semne — care semne? La viteza asta nu există semne, nu există cer, nu există nici un totdeauna. „E un lucru care nu poate fi evitat. Mori mai devreme sau mai tîrziu. Firește, aș prefera să mor cît mai tîrziu..." Banalitățile astea pe care le-aș semna și eu, nu-s ale mele ci ale lui Jim Clark, cel mai bun pilot al tuturor timpurilor — după cum susține Beltoise — mai bun chiar decît Fangio. Numai că poimîine, la 7 aprilie, trei tumbe, Lotusul său s-a frînt în trei bucăți iar Clark în numai știu cîte. Un an de la Clark, 7 zile de la Bianchi — pînă și aniversările mortuare au ajuns să se caramboleze ca Lotușii și Matrele în curbă. „Unii aleargă pentru bani; alții pentru că așa le stă bine; pe mine — zicea Jim — mă mînă curiozitatea..." Curiozitatea — care curiozitate? La viteza asta cine-mi garantează că omul mai știe ce vorbește și ce mai înseamnă cuvintele? E drept, nici eu la viteza mea normală de 4 km/oră n-aș garanta că știu ce e un om normal.

ELF

„SÎNTEM OAMENI SERIOȘI"... cu aceste cuvinte scrise în caractere mari, așa începe o reclamă plasată exact sub ferparul lui Bianchi, în „l'Equipe" de luni. Iat-o cuvînt cu cuvînt: „Sîntem oameni serioși. Noi, piloții marilor premii, trecem drept exaltați. Se pare că trebuie să fii nebun ca să-ți joci viața la limita de aderență. Trebuie mai ales să-ți iubești cu pasiune meseria. A noastră este o afacere serioasă. Noi încercăm șasiuri, motoare și lubrifianți. Nu în laborator — ci pe șosea, la peste 300 km/oră. Întrebați-i pe inginerii Elf: viața cu noi nu e ușoară. Eseu după eseu, circuit după circuit, neobosiți, de la un capăt la altul al anului noi încercăm uleiurile Elf. Noi avem nevoie de produse tot mai bune, ei ni le dau... și noi le aducem rezultate... *(urmează palmaresul)*. Mîine, vom alerga și mai repede și mai departe pentru ca uleiurile Elf să vă ofere, vouă, o calitate, o margine de securitate și mai înaltă. V-o garantăm noi — Jackie Stewart, J. P. Beltoise, J. Serioz Gavin și H. Pescarolo. Vedeți, sîntem oameni serioși..."

Văd, văd — sînteți foarte serioși — dar cine-mi garantează că la viteza voastră sau la a mea, de 4 km/oră, mai știm ce înseamnă seriozitatea? Ridic ochii pe pagină și văd în ferpar chipul lui Bianchi. Ca toți morții, pare a fi un filozof serios.

Radu COSAȘU

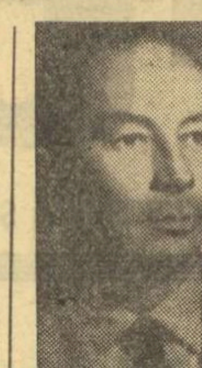

jucătorul nr. 13

MOȘTENITOARELE

De curînd, stăteam alături pe „banca frămîntărilor" cu antrenorul emerit Constantin Popescu. Ne urmăream, fiecare, evoluția echipei și, din cînd în cînd, ne priveam consternați, după fiecare greșeală a jucătoarelor. La sfîrșitul meciului, ca primi colaboratori în formarea „generației de aur" a handbalului feminin românesc, am discutat asupra raportului valoric dintre fostele și actualele jucătoare.

Discuția a fost edificatoare, relevînd diferențe nu numai valorice. De pildă, marile noastre handbaliste nu greșeau niciodată în lucrurile mărunte. Nu-mi amintesc ca Jianu, Pădureanu, Szöke, Ștefănescu, Windt, Bran și, pînă astăzi, Naghi sau Stark, să fi executat defectuos un aut sau să nu oprească o minge care se îndrepta încet spre tușă. Ba, mai mult. Aceste sportive nu știau ce înseamnă să întîrzie la program, să nu aibă chef de antrenament, să nu le placă mîncarea și alte asemenea... fleacuri. N-am să uit niciodată pregătirea pentru o mare competiție efectuată, cu ani în urmă, la Sighișoara, unde făceam antrenamente la ora prînzului fără ca jucătoarele să aibă voie să bea apă, călindu-se, astfel, pentru temperatura și condițiile din timpul disputei. Dar crosurile kilometrice, adevărate circuite ale Sighișoarei? Îmi amintesc că atunci, Windt și Balint își scriseseră, cu cretă, pe treningurile personale, „R.P.R." și erau fericite că sînt „în lot". În anii aceia, programul internațional al echipei naționale nu cuprindea decît un joc sau două cu echipa Ungariei, Poloniei sau R.D.G.-ului. Și, totuși, cu cîtă emoție erau așteptate aceste partide! Se muncea cu dăruire, cu perseverență, și numai astfel s-a putut cuceri primul titlu mondial.

Jucătoarele actuale, de cum apar în echipa reprezentativă, sînt „cineva". Firește, moștenitoarele a trei titluri mondiale. De aceea sînt foarte atente la calitatea echipamentului, foarte dificile la masă și nemulțumite cu programul liber. Sînt promovate, într-un an, de la lotul de junioare, direct la cel de senioare, pentru ca unele dintre acestea, peste doi ani, să se lase de handbal. Junioarele de acum fac mai multe deplasări în străinătate, într-un an, decît au făcut cele mari aproape în toată activitatea lor și, cu toate acestea, sînt blazate. Au fost cazuri cînd unele handbaliste au devenit titulare în lot și ele nu erau încă jucătoare de bază în echipa clubului lor. Să mai fim, atunci, surprinși cînd vedem cum astfel de sportive nu luptă cu ardoare pe terenul de joc?

Este drept că astăzi condițiile în sport sînt altele decît acum cincisprezece ani. S-a evoluat din toate punctele de vedere. Atunci de ce comportarea și rezultatele în handbalul feminin nu evoluează și ele?

Oare noi, care pregătim jucătoarele, care conducem această disciplină, nu ne-am lăsat prea repede antrenați într-o promovare fără o pregătire temeinică, în încercări riscante, sperînd ca lucrurile să se îmbunătățească pe parcurs? Nu am forțat nota în căutarea unei echipe și a unor elemente care în trecut au fost pregătite cu migală în timp! Este drept că „valoarea nu așteaptă numărul anilor", dar să fie valoare și să se impună!

Cred că ar trebui să reflectăm puțin la sistemul actual de selecționare în loturi și să găsim precis greșelile. Dacă le-am făcut, să le îndreptăm. Putem să revenim asupra unor hotărîri. Nu este rușine...

D. POPESCU-COLIBAȘI

TREI ANTRENORI NE VORBESC DESPRE CAMPIONAT

De la 13 aprilie handbalul va figura din nou pe agenda întîlnirilor oficiale. Al treilea tur (și ultimul) pentru echipele din prima divizie și returul pentru echipele din divizia secundă vor încheia încă un campionat. Dacă, referitor la formațiile din prima divizie, lupta pentru întîietate va polariza cu siguranță atenția în jurul echipelor Steaua și Dinamo la băieți și Universitatea Timișoara, Rapid și Confecția la fete, evitarea retrogradării antrenează în ambele campionate mai multe formații ale căror situații neclare se vor limpezi numai o dată cu terminarea ultimelor jocuri.

Ca de obicei, înainte de start primii solicitați să-și spună părerea sînt antrenorii pentru care acest ultim tur corespunde examenului final, care va trebui să decidă cine și cum îl va absolvi și bineînțeles cine va cădea...

„Cred că în ultimul tur al campionatului vor fi înregistrate multe rezultate surpriză datorită faptului că toate echipele au avut timp suficient să se pregătească cît mai bine — este părerea antrenorului **Pompiliu Simion**, de la formația feminină Rapid. Lupta directă pentru titlu se va da între echipa noastră și Universitatea Timișoara (n. r. departajate în clasament doar de un punct), dar și cuvîntul celorlalte formații va atîrna destul de greu în balanță. Avem ocazia să readucem titlul de campioană în Giulești și nu vrem să pierdem acest prilej".

Antrenorul **Radu Bădescu** (Progresul) a ținut să precizeze: „Deși nu sîntem angrenați în lupta directă pentru titlu cred că forma actuală a echipei (n. r. a cîștigat în acest sezon două competiții amicale într-o companie selectă) ne va aduce satisfacția unor rezultate de valoare. Calitativ, ultimul tur al campionatului va fi peste nivelul primelor două. Sper să ne situăm în acest campionat în prima parte a clasamentului, dar la ediția viitoare vom sta de vorbă de pe alte poziții..."

Eternele rivale Steaua și Dinamo vor continua singure lupta directă pentru titlu din lipsă de contracandidați (Steaua are un prețios avans de două puncte). Lupta se anunță însă pasionantă ținînd seama că în ambele partide rezultatele au fost nedecise. Să așteptăm și al treilea joc...

Olimpiu Nodea (Steaua) ne spunea în acest sens: „Ne-am pregătit cu multă atenție și deși avem un avans de două puncte nu le socotim suficiente pentru a ne considera din nou cîștigători ai titlului. Vrem ca și ultimul tur să-l terminăm fără înfrîngere și în plus sperăm să oferim din nou jocuri spectaculoase și de bun nivel tehnic".

Rămîne să vedem care va fi și părerea antrenorului **Oprea Vlase** de la Dinamo. Ultimele evoluții ale dinamoviștilor au confirmat forma bună în care se află această tînără formație, capabilă oricînd să lupte de la egal la egal cu lidera clasamentului.

Indiferent cine va cîștiga campionatul dorim, în primul rînd, să cîștige... handbalul în calitate și spectacol, căci de acest lucru avem în primul rînd nevoie.

Gh. RANGU

VARIETATE, FANTEZIE ȘI ÎNDRĂZNEALĂ

(Urmare din pag. 1)

tudine unul din factorii dăunători sănătății performerilor. Practica a dovedit contrariul — indici foarte ridicați ai performanțelor și probabil o nouă metodologie în privința folosirii altitudinii în pregătirea sportivă.

Tartanul înlocuiește zgura, propulsînd pașii atleților, fibra de sticlă schimbă structura arhaicelor schiuri din lemn, transformîndu-le în adevărate „Ferrari" ale zăpezii, iar prăjinile săritorilor în veritabile catapulte. Plasticul aduce săritorilor sau slalomiștilor iarna în plină vară, iar velodromul găsește în boberi noi fii adoptivi, reconstituind fantasmele „zidului morții" care ne uimea copilăria la circurile de altădată.

Un modest papuc dă linia aerodinamică a boburilor de azi, la care a îndrăznit să viseze Podar în 1956 și care, spre uimirea tuturor, avea să cîștige la Cortina d'Ampezzo cu ocazia J.O. proba de două persoane. (Cîndva Frim construia un bob asemănător unei carlinge de avion, din păcate neexperimentat în marile competiții...).

Doi răzvrătiți, „Toutoune" Jean Claude Killy și Dick Fösbury, declanșează în schi și atletism adevărate furtuni pe platourile înalte ale teoriei, fiind necesare adevărate concilii, și aceasta numai pentru că au dat... buzna. (Paul Gignoux, Emile Allais, Osborne sau Albritton o făcuseră mai delicat).

Cel mai apreciat antrenor în schiul alpin modern, Honoré Bonnet, declară că în schiul alpin este inutil să se vorbească despre metode de antrenament, singurele premise pe care și le poate dori un bun antrenor fiind „o filozofie sănătoasă" și o bună adaptabilitate și capacitate de improvizare. Erezie? Nicidecum! Mai curînd o optică realistă, concretă, izvorîtă dintr-o cunoaștere adîncă: a specificului schiului alpin.

Activitatea sportivă, în general, presupune o mare varietate de mijloace și metode pentru dirijarea procesului de instruire sau perfecționare a sportivilor. Nu numai în privința calităților fizice, a tehnicii sau tacticii, ci și în sfera psihologică (factorul din ce în ce mai hotărîtor în obținerea unor performanțe înalte) se încearcă soluții noi, se reactualizează metode a căror existență durează de milenii. Cum putem deține o maximă concentrare la start și o decontractare optimă în timpul probei; cum putem reuși să păstrăm energia nervoasă proaspătă, nealterată de efort între probe; care sînt căile de influențare a personalității și caracterului sportivilor? Iată numai cîteva din întrebările cărora trebuie să le găsim un răspuns, antrenorul dovedind atît calități de fin observator și psiholog, dar și curaj în a promova mijloace și metode noi și puterea de a insufla sportivilor dorința de a îndrăzni să se autodepășească.

În munca pe care o desfășurăm zilnic, rareori ne oprim la lucrurile mărunte, care în aparență sînt neesențiale, dar care în fond sînt cele care generează succesul.

Michelangelo explica într-una din zile unui vizitator ceea ce lucrase la o sculptură de la cea din urmă vizită a acestuia:

„Am îndreptat această parte, am lustruit aici, am îndulcit această trăsătură, am dat relief acestui mușchi, am accentuat expresia acestor buze și am făcut să iasă mai bine la iveală tăria acestui mădular".

„Dar acestea sînt amănunte" —zise vizitatorul.

„Într-adevăr — răspunse marele sculptor — dar nu uitați că amănuntele aduc perfecțiunea și că perfecțiunea însăși este departe de a fi un amănunt".

PRIMUL MECI INTERNAȚIONAL DE POLO LA PLOIEȘTI

Duminică, de la ora 12, se va disputa primul meci internațional de polo în piscina acoperită din Ploiești. Este vorba despre întîlnirea amicală dintre formațiile Rapid București și Jadran Herțeg Novi (Iugoslavia). În deschidere, de la ora 11, se vor întîlni echipele de copii Petrolul Ploiești și Rapid București.

DE LA UN BUT LA ALTUL

■ Situația în care se află unele terenuri, ca și turneul formației **Steaua în Franța**, au determinat o „diminuare" a programului etapei din divizia A. Duminică se dispută doar meciurile **Progresul — Grivița Roșie, Rulmentul Bîrlad — Politehnica Iași, Știința Petroșeni — Universitatea Timișoara** și **Agronomia Cluj — Farul Constanța**.

■ În meci restanță de divizia A, pe terenul din Parcul Copilului: **Grivița Roșie — Constructorul** 22—6 (0—6). Au înscris **Balcan** (3 încercări), **Wusek** (2 drop-goaluri), **Țibuleac** (2 transformări), **Batter** (o încercare) pentru învingători, **Antimoianu** (o lovitură de pedeapsă) și **Meiu** (drop-goal) pentru Constructorul. A arbitrat bine Th. Witting.

Există o formulă magică?

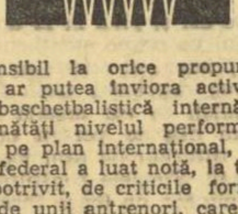

Sensibil la orice propunere care ar putea înviora activitatea baschetbalistică internă și îmbunătăți nivelul performanțelor pe plan internațional, Biroul federal a luat notă, la timpul potrivit, de criticile formulate de unii antrenori, care vizau actualul sistem competițional la baschet, precum și de propunerile făcute de ziarul „Sportul" cu privire la aceeași problemă.

Esența acestor critici se rezumă la afirmația că actualul sistem divizionar al echipelor de categoria A nu contribuie suficient la creșterea nivelului tehnic al baschetbaliștilor de performanță: 22 de jocuri într-un sezon întreg și acestea numai pentru jucătorii de bază, reprezintă un număr neîndestulător; rezultatele unor partide ce se dispută în condiții mai vitrege în provincie pot fi viciate de factori locali; lipsa unor turnee care să se repete lunar, influențează negativ comportarea jucătorilor fruntași în turneele internaționale oficiale etc.

Bineînțeles că aceste critici au fost urmate și de propuneri pornite din bună intenție și dragoste pentru acest sport, dar din păcate, unele, nerealizabile în condițiile actuale, ca de exemplu: înlocuirea actualei divizii prin turnee de cîte 4 sau 6 echipe pe mai multe serii; mai multe tururi cu mai puține echipe și cu pauze de 2 săptămîni etc.

Din noianul de bune intenții, Biroul federal a selecționat propunerea cea mai realistă: dublarea jocurilor în cadrul aceleiași formule de campionat național uzitată în prezent. S-ar putea juca atît sîmbătă după-amiază cît și duminică dimineața cu același adversar și în cadrul aceleiași etape și deplasări.

Avantajele sînt multiple: în loc de 22 de jocuri vom avea 44 pe parcursul aceleiași perioade calendaristice; vor juca mai mulți jucători (în special „veșnicele rezerve"); efortul celor două jocuri consecutive va obliga antrenorul să facă schimbări în formație și chiar să se pregătească suplimentar pentru a putea rezista; gîndirea tactică și priceperea profesională vor avea un mai larg cîmp de acțiune (pierzînd cu o tactică jocul de sîmbătă, îl poți cîștiga, eventual, după o noapte de reflecții pe cel din dimineața următoare); interesul publicului va crește și în raport cu surprizele pe care le poate produce împletirea inteligenței în joc cu pregătirea fizică și tehnică.

Și actuala propunere suportă, firește, critici: o cheltuială suplimentară (compensată prin venituri suplimentare); un mic avantaj al echipelor provinciale (mai ales susținute de pasionații locali); greutăți în programarea numărului de meciuri.

Convingerea noastră este însă că inconvenientele sînt minime în comparație cu avantajele.

O certitudine este și faptul că NU EXISTĂ O FORMULĂ MAGICĂ în stare să ducă în mod automat la progresul vertiginos al baschetului și că secretul cel mare îl constituie MUNCA, numărul de antrenamente, calitatea acestora, pasiunea și stimulentul.

Avînd în vedere că aceasta este o problemă crucială a sistemului competițional pentru 1969—1970 cred că punerea în discuție publică a acestei propuneri prin intermediul ziarului de specialitate, este o expresie a sprijinului pe care ni-l acordă.

Octav DIMITRIU
secretar general al F.R. Baschet

CAMPIONII DE SĂRITURI ÎN APĂ LA COPII

Seria concursurilor de sărituri în apă a continuat cu campionatul național al copiilor. Participarea a fost numeroasă și ne-au bucurat valoarea și nivelul la care au fost executate unele sărituri, demonstrînd încă o dată că performanțele se pot obține de la cea mai fragedă vîrstă.

De reținut că arbitrajele nu au fost întotdeauna unitare. Rezultate: fetițe mici: 1. Sorana Prelipceanu (Șc. sp. Oradea) 218,65 p, 2. Angela Popescu (Șc. sp. Sibiu) 150,50 p; 3. Maria Velțan (Șc. sp. Sibiu) 142,70 p; fetițe mari: Ecaterina Dumitriu (Școlarul București) 273,15 p, 2 Ingrid Brotschi (Șc. sp. Sibiu) 251,50 p, 3. Beatrice Roisz (Șc. sp. Oradea) 226,10 p; băieți mici: Vasile Nedelcu (Școlarul Buc.) 242,15 p, 2. Ion Lomudșan (Șc. sp. Sibiu) 180,30 p, 3. Francisc Kiss (Crișul Oradea) 170,95 p; băieți mari: Gerhard Fabich (Șc. sp. Sibiu) 319,80 p, 2. Alex. Bagiu (Crișul Oradea) 268,00 p, 3. Liviu Ispas (Șc. sp. Sibiu) 259,25 p.

prof. Emilia NEGULESCU

MECIURI

LA DOMICILIU?!

UN MIRAJ?

NU...

UN TELEVIZOR

miraj

Manifestări sportive, informații, spectacole, emisiuni culturale, emisiuni pentru copii și multe alte clipe plăcute. Iată ce vă oferă un televizor MIRAJ.

— Televizorul MIRAJ E 59 — 681 este un receptor de televiziune cu 12 canale și cu ecran mare — diagonală 59 cm; prezentat într-o elegantă casetă furniruită, cu o linie asimetrică modernă.

— Strălucirea imaginii permite vizionarea în condiții excepționale a programelor.

— Difuzorul permanent dinamic asigură o reproducere de bună calitate a sunetului.

— Șasiul rabatabil folosit la construcția televizorului dă posibilitatea unei întrețineri și depanări ușoare.

— Prețul este de 5.100 lei. Se poate cumpăra și cu plata în 12—18 rate lunare, cu un aconto de numai 765 lei.

ȘTEFAN CHIȚU ȘI CRISTIAN DOVIDS LA C.M. DE MOTOCROS

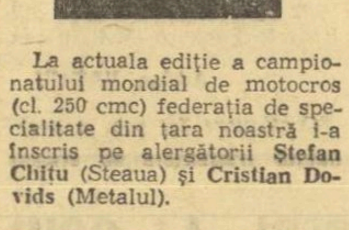

La actuala ediție a campionatului mondial de motocros (cl. 250 cmc) federația de specialitate din țara noastră i-a înscris pe alergătorii **Ștefan Chițu** (Steaua) și **Cristian Dovids** (Metalul).

Spre deosebire de anul trecut cînd sportivii români au evoluat numai la două etape ale C.M. (cele de la Trzic și Holice) de data aceasta ei vor lua startul la 4 etape și anume: **Barcelona** (Spania) la 13 aprilie, **Payene** (Elveția) — 20 aprilie, **Trzic** (Iugoslavia) — 27 aprilie și **Holice** (Cehoslovacia) — 4 mai.

Tot în această perioadă, vor participa la 6 concursuri internaționale (cl. 500 cmc) și motocrosiștii **Ovidiu Puiu** (Steagul roșu Brașov) și **Ervin Seiler** (Metalul).

LAVODERM

emulsie alcoolică pentru curățirea mîinilor de impurități (uleiuri, unsori, vopsea proaspătă, rugină etc.). Practic, înlocuind excelent săpunul, apa și prosopul. Utilizabil în orice loc și în orice condiții, curăță mîinile în maximum 2 minute.

LAVODERM

de vînzare la magazinele O.C.L. din țară, în tuburi a 60 gr conținut net.

LAVODERM

produs al întreprinderii „METALOCHIM" — Brașov.

Cristianii

NU NUMAI PRIMĂVARA

Cortina se pregătește să coboare peste întrecerile iernii. A rămas de rostit epilogul unor curse de primăvară, antrenante, ușoare, de destindere și biruință, de sărbătorire a învingătorilor.

Acum, cînd toată lumea se pregătește să tragă concluziile ne parvin vești îmbucurătoare despre isprăvile „alpinilor" noștri peste hotare. Aflăm că Tăbăraș și Gohn s-au clasat foarte bine în Italia, că Dan Cristea, Brenci și Munteanu, excelenți în trofeul „Maurienne" (Franța) au reținut asupra lor privirile specialiștilor și adversarilor, că Gh. Vulpe pe Vitoșa, în Bulgaria, în absența titularilor din națională și în primul său an de seniorat, s-a bătut de la egal cu virtuoși recunoscuți ai schiului alpin.

Surpriză? Nicidecum. Era prevăzută, era așteptată această breșă a schiului nostru alpin în ierarhia stabilită a valorilor continentale. Nu s-a descoperit sau inventat o tehnică nouă, și nu este vorba nici de vrăjitorie. Este o afirmare care nu putea să mai întîrzie. Personal cred că prin muncă și răbdare și-au făcut o experiență personală — a cursei, că au descoperit un anumit număr de realități care au fost dintotdeauna la îndemîna tuturor, produs al unei rodări îndelungate. Au aflat, de pildă, că orice căutare antrenează după sine o încetinire, un eventual dezechilibru și, în orice caz, o scădere a ritmului, a elanului, că, pentru o alunecare optimă, schiurile trebuie ținute pe lat pe zăpadă, că uneori un viraj mai larg, dar alunecat, este preferabil liniei drepte, urmată de un viraj brusc; că, pentru a schia repede, trebuie ca schiurile să rămînă pe cît posibil deasupra zăpezii. Deci, să schieze ușor, foarte ușor, fără bruschețe și durități, deoarece zăpada sau, mai exact, viteza nu suportă violențe, iar aerodinamismul în schi, ca și în automobilism sau aviație, are un cuvînt greu de spus. Au mai aflat că cursele nu se cîștigă în porțiunile grele — porțiuni cheie — unde toți concurenții trec aproape în mod asemănător și unde modificările de ritm sînt foarte riscante ci, dimpotrivă, în porțiunile ușoare — false platouri — printr-o alunecare superioară și folosirea judicioasă a avantajelor pe care le aduce o poziție aerodinamică bine păstrată; că fiecare pîrtie, în funcție de configurația terenului, de viteză, de calitățile schiorului și starea zăpezii, are o linie de masă ideală care trebuie căutată și găsită în antrenamente, dacă vizezi un loc în fruntea clasamentului.

Am mulți prieteni și cunoscuți care, împreună cu mine, s-au bucurat de succesele alpinilor noștri. Toți se întreabă însă, de ce aceiași oameni care acum la sfîrșit de sezon, ne aduc bucurii prin comportarea lor, nu reușesc la începutul sau mijlocul iernii, în perioada concursurilor cu rezonanță sportivă și în aceeași companie selectă, decît rezultate mediocre și uneori submediocre?

Nu este prima generație de schiori români care se afirmă, pe plan internațional în concursuri situate spre sfîrșitul sezonului. Întotdeauna, cele mai bune rezultate ale noastre au fost obținute în această perioadă.

Noi nu avem munți de peste 3 000 m, care să păstreze în văi zăpezi eterne, sau ninsori timpurii care să dea posibilitatea acomodării și mai ales antrenamentului celor trei probe, slalom, uriaș și coborîre, de la jumătatea lui octombrie — 1 noiembrie. Nu au fost singulare cazurile cînd schiorii noștri au abordat primele concursuri internaționale (15—25 decembrie) fără să fi efectuat în întregime nici o coborîre, ci numai porțiuni de slalom sau uriaș. Intrau, de fapt, în luptă nepregătiți și rezultatele le cunoaștem. Două luni mai tîrziu, situația era total diferită.

Fără îndoială că nu putem schimba condițiile climatice de la noi din țară și nici nu avem șanse să modificăm calendarul internațional.

Personal, cred, însă, că putem face ceva pentru echipa națională în anii în care urmărim nu numai prezența, ci și rezultate la marile competiții internaționale.

Cred că planul de pregătire pentru echipa națională poate fi structurat deosebit. Vara și începutul toamnei — sporturi complementare, de întreținere sau dezvoltare a unor calități deficitare; toamna, cîteva stagii succesive de pregătire fizică pe uscat — de mare intensitate și, cît mai timpuriu, ieșirea pe zăpadă. Nu este suficientă alunecarea pe porțiuni scurte, limitate, la viteze medii, sau pe trasee de slalom sau uriaș. Aceasta este doar prima etapă, care, în mod obligatoriu, trebuie urmată de antrenamente în condițiile de concurs pe trasee complete și viteze maximale (la noi sau peste granița).

În mod practic, abordarea primelor concursuri, trebuie să-l găsească cu antrenamentul încheiat, participarea la competiții, din localitate în localitate presupunînd numai cunoașterea noilor trasee, speculații tactice și menținerea formei.

Procedînd așa, vom avea satisfacția să aflăm rezultate îmbucurătoare ale schiorilor noștri și în marile curse de la începutul și mijlocul iernii.

Mihai BÎRA

FAŢĂ ÎN FAŢĂ

ULTIMELE VEŞTI

PĂRERILE CRONICARILOR

A.S.A. TG. MUREŞ: Solyom — Şleam, Dondoş, Toth, Czako, Dodu, Lungu, Lucaci, Mureşan, Siko, Raksi.

U.T.A.: Gornea — Kiss, Bacoş, Pojoni, Bodea, Sima, Lereter, Şchiopu, Domide, Axente, Moţ.

Va arbitra: V. Dumitrescu (Bucureşti) — ajutat la linie de I. Drăghici şi C. Isăcescu.

● Nimic nou la Tg. Mureş! Antrenamente zilnice în care antrenorul Bone a pus un deosebit accent pe activizarea liniei de atac, deficitară în acest retur. Nu va juca, în continuare, Tîmpănaru. **(I. PĂUŞ — coresp. principal).**

● Textiliştii arădeni se deplasează la Tg. Mureş, după o înfrîngere care a făcut ca avansul faţă de Dinamo, să scadă la 5 puncte. Antrenorul Dumitrescu are probleme, în plus, şi cu alcătuirea formaţiei, deoarece Petescu e încă accidentat, Birău bolnav, iar Broşovschi e la Cannes!

Liderul joacă din nou „afară". Duminica trecută la Bucureşti, mîine la Tg. Mureş. Grele examene. În acest meci, va fi interesant de urmărit dacă înaintaşii echipei locale au reuşit să iasă din impasul în care se află la capitolul eficacitate (în trei jocuri disputate acasă, mureşenii au pierdut unul cu Rapid şi le-au cîştigat pe celelalte două graţie unor penalty-uri). Or, dacă treburile nu s-au îndreptat, cu toate indisponibilităţile de lot ale U.T.A.-ei, e greu de crezut ca ulciorul să meargă încă o dată... Deci, „X". (CONSTANTIN ALEXE)

PROGRESUL: Manta (Mîndru) — V. Popescu, Mândoiu, Grama, Ad. Constantinescu, Neacşu, Beldeanu, Matei, Mateianu, Oaidă, Ţarălungă.

CRIŞUL: Catona — Balogh, Serfőző, Sărac, Popovici, Dărăban, Cociş, Tomeş, Kun I, Kun II, Petrescu.

Va arbitra: O. Comşa (Craiova) — ajutat la linie de Al. Ene şi C. Savu.

● „Bancarii" au jucat joi cu echipa suedeză K. B. Karlskoga şi au învins cu 1—0 prin golul înscris în min. 82 de Beldeanu. Antrenorul Drăguşin ne anunţă aceeaşi formaţie pentru meciul cu Crişul.

● Miercuri, Crişul a susţinut un meci de verificare în compania echipei de categoria C, Dacia Oradea pe care băieţii lui Ferenczi au învins-o cu 4—2 (2—1). La acest meci ca şi la antrenamentul de joi, Lucaci, Suciu, Baumgartner şi E. Naghi au fost spectatori, fiind accidentaţi. **(ILIE GHIŞA, coresp. principal).**

De o parte, un „puncher": Progresul. O echipă care ştie să lupte şi să „lovească", acumulînd astfel punctele necesare victoriei (de cele mai multe ori, unul singur !)... De cealaltă parte, un „stilist": Crişul. O echipă care încearcă să-şi facă drum spre poarta adversă mai puţin prin forţă şi elan, şi mai mult prin mijloace tehnice. Jucînd acasă şi neavînd probleme psihologice speciale, datorită locului pe care îl ocupă în clasament, Progresul poate aborda întîlnirea de mîine cu mai multă siguranţă decît Crişul, care s-a îndepărtat de zona retrogradării, dar n-a atins încă una mai sigură. (JACK BERARIU)

FARUL: Uţu (Ştefănescu) — Pleşa, Tilvescu, Mareş, Dumbravă, Antonescu, Koszka, Sasu, Iancu, Tufan (Nichiti), Kallo.

F.C. ARGEŞ: Ion Vasile — Păciulete, Barbu, Vlad, Ivan I, Prepurgel, Olteanu, Kraus, Ţurcan, Dobrin, Jercan.

Va arbitra: Gh. Popovici (Bucureşti) — ajutat la linie de Gh. Motorga şi Ştefan Lazăr.

● Pregătiri asidue la Constanţa. Antrenamente zilnice. Joi, Farul a susţinut un meci de antrenament cu fruntaşa seriei a III-a a diviziei C, I.M.U. Medgidia. Scor 5—0 (2—0) pentru Farul. Pentru duminică se anunţă ca incertă folosirea lui Ştefănescu şi Tufan, uşor gripaţi. **(C. POPA — coresp. principal).**

● În această săptămînă, elevii lui Bălănescu şi Ianovschi, au pus accentul, la antrenamente, pe corijarea unor deficienţe tehnice. Jocul de la Rm. Vîlcea (unde au pierdut cu 1—0) a fost mai mult un joc-şcoală, fiind întrebuinţaţi toţi jucătorii din lot. **(ILIE FEŢEANU — coresp. principal).**

Farul: locul 13 — puncte 18. F. C. Argeş: locul 15 — puncte 17.
Iată nişte cifre ce-şi vor pune amprenta asupra acestei partide, pe care o bănuim deosebit de aprigă. (Ceea ce nu exclude, însă, fair-play-ul !). 22 de jucători vor dansa pe un vulcan încins, dornici să dea totul pentru obţinerea victoriei. Farul se bucură de avantajul terenului, dar argeşenii se prezintă la Constanţa cu ascendentul moral creat de două succese consecutive.
Cine va obţine cîştig de cauză, vom vedea la sfîrşitul minutului 90. Cert este că echipa înfrîntă va părăsi terenul cu mai puţine speranţe în lupta aspră pentru evitarea retrogradării. (G. MIHALACHE)

Mîine — etapa a XXI-a

● La Tg. Mureş, examen foarte dificil pentru lider! ● Va rămîne, oare, Rapidul neînvins şi la Arad? ● Se va reabilita Petrolul după 2 înfrîngeri consecutive? ● Meci de tradiţie la poalele Feleacului şi partidă „pe muche de cuţit" pe malul Mării...

VAGONUL: Matache — Mihăilescu, Boroş, Pop, Mihai, Chivu, Dvorjak, Stănoaie, Dembrovschi, Adam, Macavei (Sfîrlogea).

RAPID: Răducanu — Lupescu, Motroc, Dan, Greavu, Angelescu (Dinu), Dumitru, Năsturescu, Neagu, Oct. Popescu, Codreanu.

Va arbitra: C. Niţescu (Sibiu) — ajutat la linie de P. Sotir şi N. Barna.

● Săptămîna aceasta, jucătorii echipei Vagonul au muncit foarte mult la antrenamente şi speră să obţină o victorie care să întrerupă „seria" Rapidului.

● Feroviarii, în special cei din linia de atac, au dovedit o bună dispoziţie în meciul de joi, cu Sokol Saratov. Antrenorul M. Bărbulescu va încerca duminică un nou cuplu de atacanţi centrali, Neagu — Oct. Popescu.

Faţă în faţă, pe malurile Mureşului, ultima clasată, echipa a cărei rămînere în prima divizie este tot mai mult de domeniul fanteziei, şi Rapid, performera acestui retur, realizatoarea a două victorii-surpriză în deplasare. Va continua Rapidul cursa fără „halte"? Forma constant bună a lui Răducanu şi Dan Coe — „stîlpii" apărării Grandului, precum şi dorinţa lui Năsturescu de a îmbrăca tricoul cu nr. 7 la Atena — sînt tot atîtea argumente pentru un răspuns pozitiv. Dar Vagonul? De partea arădenilor, eternul „mingea e rotundă" şi adevărul că e greu să pierzi cînd... nu mai ai nimic de pierdut. (OVIDIU IOANIŢOAIA)

DINAMO BUCUREŞTI: Datcu — Crăciunescu, Boc, Stoenescu, Ştefan, Gherghell, Dinu, Sălceanu, Frăţilă, Naghi, Lucescu.

DINAMO BACĂU: Ghiţă — Maghiar, Nunweiller IV, Velicu, David, Vătafu, Nedelcu, Ene Daniel, Dembrovschi, Rugiubei, Băluţă.

Va arbitra: N. Cursaru (Ploieşti) — ajutat la linie de Em. Vlaiculescu şi M. Marinciu.

● Antrenorul B. Marian nu a avut la dispoziţie toţi jucătorii în această săptămînă, din cauza jocului de la Istanbul. După toate probabilităţile, locul lui Dumitrache (accidentat miercuri, la umăr) va fi luat de Naghi.

● Dinamoviştii băcăuani au jucat joi, la Buzău în compania echipei locale Şoimii. Scor 3—2 (0—0) pentru Dinamo, prin golurile înscrise de Nedelcu, D. Ene şi Rugiubei. Antrenorul Nicuşor anunţă o singură modificare pentru duminică: Maghiar în locul lui Kiss. **(M. DUMITRU — coresp.).**

Cele două team-uri dinamoviste, egale la numărul de puncte — 23 (şi la numărul de goluri primite, tot 23), se întîlnesc în Capitală într-un meci în care bucureştenii nu pot scăpa, teoretic, victoria. Din numeroasele argumente care susţin această teză, vom aminti doar două: valoarea superioară a echipei gazdă şi marele său apetit pentru goluri, oglindit şi de elementul activ al golaverajului — 39, cel mai mare din prima divizie a ţării. Aşadar, pronostic solist „1", în pofida rezistenţei celor doi stîlpi ai apărării băcăuane, Ghiţă şi Lică Nunweiller. (R. BALABAN)

„U" CLUJ: Moldovan — Creţu, Pexa, Solomon, Cîmpeanu, Anca, Neşu, Uifăleanu, Mustăţea, Oprea, Barbu.

STEAUA: Suciu — Sătmăreanu, D. Nicolae, Hălmăgeanu, Vigu, Tătaru II, Negrea, Pantea, Voinea, Dumitriu III, Creiniceanu.

Va arbitra: Mircea Rotaru (Iaşi) — ajutat la linie de V. Liga şi T. Leca.

● Studenţii clujeni s-au antrenat joi „în familie", jucînd cu echipa de tineret. Nu se anunţă nici o schimbare în formaţie pentru meciul de duminică.

● Fotbaliştii militari deplasează la Cluj întreaga garnitură în speranţa unui rezultat bun, care ar urma să confirme tradiţia. În vederea meciului cu „U", campionii s-au antrenat zilnic cu o grijă specială pentru omogenizarea liniei de atac.

Universitatea Cluj şi Steaua, două rivale de mulţi ani, ale căror confruntări au dat naştere unor dispute acerbe în oraşul de pe malul Someşului, se vor angaja cu tot focul şi de această dată, pentru a nu dezminţi regula. Se anunţă un meci atractiv care, în ciuda faptului că va fi televizat, va stîrni un deosebit interes în marea masă de iubitori ai fotbalului de la poalele Feleacului care, în cursa pentru cîştigarea „Trofeului Petschowschi", vor susţine frenetic nu numai echipa favorită, ci şi spectacolul în sine. Prin simplă impresie, indic pronostic „1—2". (TEO IONESCU)

PETROLUL: Mihai Ionescu — Gruber, N. Ionescu, Pal, Mocanu, Iuhasz, Dincuţă, Grozea, Dridea, Pavlovici, Moldoveanu (Oprişan).

UNIVERSITATEA CRAIOVA: Gaboraş — Niculescu, Deselnicu (Bitlan), Mincă, Velea, Strîmbeanu, Ivan, Niţă, Neagu (Bălan), Oblemenco, Martinovici.

Va arbitra: C. Petrea (Bucureşti) — ajutat la linie de C. Ghemingean şi Gr. Bîrsan.

● În vederea meciului de duminică şi în urma poziţiei precare pe care o au în clasament, fotbaliştii de la Petrolul s-au antrenat asiduu în această săptămînă, hotărîţi să obţină victoria. Fiind mulţumit de jocul de la Piteşti, antrenorul Oană nu va efectua nici o modificare în formaţie. **(A. VLĂSCEANU — coresp.).**

● Înaintea meciului cu Petrolul, universitarii din Craiova au făcut un ultim antrenament, jucînd cu echipa de juniori Electroputere pe care au întrecut-o cu 2—0 (2—0). **(T. COSTIN — coresp.).**

Un meci de mare atracţie, care va umple tribunele în oraşul aurului negru. Pe ce ne bazăm? Pe dorinţa vie a lui Mihai Ionescu, Mocanu şi Dridea, foştii titulari ai naţionalei (o tempora!) de a-şi scoate echipa din zona periculoasă, pe ambiţia coechipierilor lui Oblemenco, interesaţi să-şi reocupe fotoliul cu nr. 2.
Desigur, prima şansă este de partea localnicilor, care au făcut un joc bun şi duminică la Piteşti. Dar, cum în aceeaşi etapă şi Universitatea Craiova a pus serioase probleme Stelei, la Bucureşti, lucrurile se mai complică puţin... (G. NICOLAESCU)

JIUL: Stan — Talpai, Georgevici, Georgescu, Mihai, R. Popa, Sandu, Peronescu, Cotormani, Libardi, Naidin.

POLITEHNICA IAŞI: Constantinescu — Lupea, Ianul, Stoicescu, Deleanu, Ştefănescu, Contardo, Cuperman, Lupulescu, Vornicu, Goleac.

Va arbitra: Al. Alexe (Rm. Vîlcea) — ajutat la linie de V. Mesaroş şi L. Rus

● Jiul a susţinut un meci de antrenament joi cu fruntaşa seriei a V-a a diviziei C, Ştiinţa Petroşeni. Minerii, în formă bună, au cîştigat cu 5—0 prin golurile înscrise de Naidin (2), Libardi (2) şi Achim. Antrenorul Ozon speră într-o nouă victorie, pe teren propriu, a elevilor lui. **(ŞT. KONICSKA — coresp.).**

● În drum spre Petroşeni, ieşenii s-au oprit joi la Mediaş, unde au jucat cu Gaz metan, din divizia B. Scor 2—0 (0—0) pentru gazde, după un joc în care Politehnica a evoluat destul de slab. Nu se anunţă nici o schimbare în formaţia ieşeană faţă de aceea care a evoluat la Tg. Mureş. **(Z. RIŞNOVEANU — coresp.).**

Petroşenii vor găzdui un meci care se anunţă deosebit de interesant. Se întîlnesc două echipe care în ultima etapă au obţinut rezultate... opuse: Jiul Petroşeni — victorie pe teren propriu şi Politehnica Iaşi — înfrîngere în deplasare. Motive care fac ca partida să crească în interes. Minerii vor să-şi confirme forma bună din ultima vreme, deci ţintesc victoria. Va fi desigur un joc foarte greu, deoarece ieşenii vor lupta din răsputeri pentru a obţine măcar un punct. Înflăcăraţii suporteri ai Jiului sînt însă convinşi că vor asista la a doua victorie consecutivă a echipei lor. (S. BĂLOI şi ŞT. KONICSKA — coresp.)

AVANCRONICA ÎN TUŞ

nela udiu

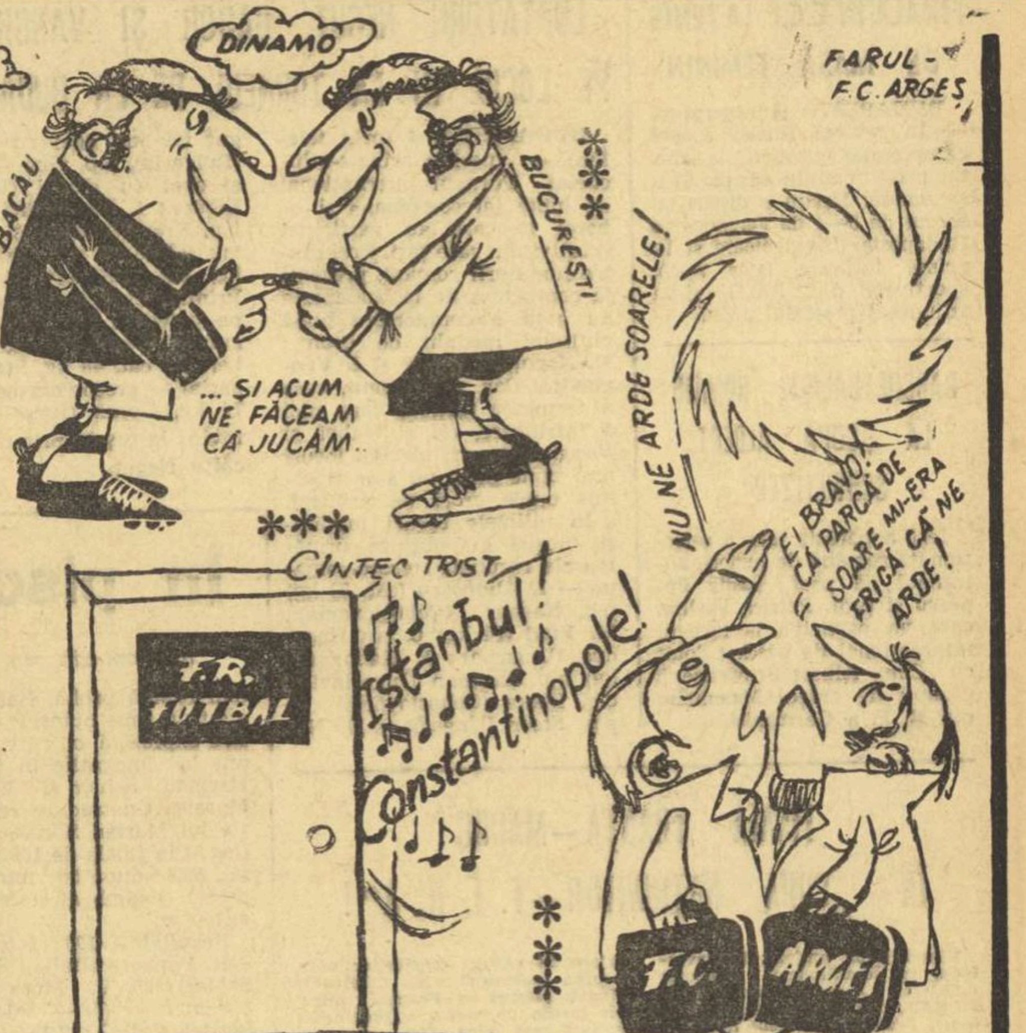

fotbal

PROGRAMUL MECIURILOR DIN CAPITALĂ

Ora 9.00, Stadionul Progresul II (str. Dr. Staicovici): **Progresul Bucureşti — Crişul Oradea** (tineret-rezerve);
Ora 11.00, Stadionul Republicii: **Progresul Bucureşti — Crişul Oradea** (divizia A);
Ora 11.00, Stadionul Politehnica: **Politehnica Bucureşti — Metrom Braşov** (divizia B);
Ora 11.00, Terenul Sirena: **Sirena Bucureşti — Olimpia Giurgiu** (divizia C);
Ora 11.00, Terenul T.U.G. (şoseaua Giurgiului): **Autobuzul Bucureşti — I.M.U. Medgidia** (divizia C);
Ora 11.00, Terenul Voinţa: **Voinţa Bucureşti — Caraimanul Buşteni** (divizia C);
Ora 14.45, Stadionul Dinamo: **Dinamo Bucureşti — Dinamo Bacău** (tineret-rezerve);
Ora 16.30, **Dinamo Bucureşti — Dinamo Bacău** (divizia A).

BULGARIA — ROMÂNIA (REPREZENTATIVE ŞCOLARE) 2—1 (2—0)

SOFIA, 4 (prin telefon). — Întîlnirea dintre reprezentativele şcolare care a avut loc pe stadionul Osogovo din Kinstudil, a luat sfîrşit cu victoria echipei gazdă. Scorul a fost deschis în min. 2 de Slavi Damianov. În min. 10, Gabriel Sandu, printr-un autogol, a mărit scorul în favoarea echipei bulgare. La sfîrşitul reprizei a doua G. Stan a marcat reducînd scorul la 2—1.

Toma HRISTOV

ÎN DRIBLING PE STADIOANELE LUMII...

Otto Gloria îşi pierde... gloria

Un nou antrenor reputat este tot mai mult victima atacurilor în presă. După cîteva insuccese ale reprezentativei Portugaliei şi după ultima „pasă neagră" a Benficăi — 0—3 la Paris, cu Ajax, şi înfrîngere, surprinzătoare, în faţa modestei Guimaraes — sute de „socios" dezamăgiţi solicită cu insistenţă demisia lui Otto Gloria.

„În ciuda faptului că Gloria are un contract cu federaţia pînă în august 1970, se pare că antrenorul îşi petrece ultimele zile la cîrma reprezentativei lusitane" — menţionează ziarul „A Bola".

De o soartă şi mai ingrată se bucură Otto Gloria în Olanda, unde ziariştii nu-l iartă pentru acea declaraţie încrezătoare făcută înaintea meciului de la Paris: „Batem cu 3—0 !"

„Domnul Gloria — scrie presa olandeză — este un excelent ghicitor. Domnia sa a ghicit excelent scorul. Numai echipa n-a ghicit-o domnul Gloria! De, se întîmplă şi la case mai mari..."

Hoţi... nesportivi!

Se ştie cît de mult a fost supus, în ultimul timp, criticilor de tot felul cunoscutul manager britanic, Sir Alf Ramsey, cel care a adus Angliei satisfacţia fotbalistică supremă: titlul mondial. „Capete de acuzare": refuzul obstinat faţă de infuzia elementului tînăr, păstrarea unui stil de joc învechit, devenit familiar tuturor adversarilor, lăsarea în afara lotului a marelui jucător-şoc, Jimmy Greaves.

Tuturor acestor elemente — e drept, atacabile — li s-au adăugat şi cîteva rezultate nefavorabile — între care două draw-uri, pe teren propriu, cu reprezentativele Bulgariei şi României — care i-au făcut lui Ramsey şi mai grea viaţa...

Recent însă, se părea că Fortuna i-a zîmbit din nou, elevii lui decimînd literalmente, în faţa a 100 000 de fani, în „templul" de pe Wembley, reprezentativa Franţei: 5—0 !

Bucuria celebrului manager a fost însă de scurtă durată căci ajuns acasă după această prestigioasă izbîndă, Ramsey a constatat că în lipsă fusese „căutat" de o bandă de hoţi, care alături de bijuteriile şi tablourile îşi însuşiseră şi cîteva amintiri sportive, scumpe proprietarului: medalii, plachete, fanioane...

De unde se vede că în Anglia hoţii sînt tare... nesportivi!

Ov. IOANIŢOAIA

ÎNTRECERILE FOTBALIŞTILOR JUNIORI

PARIS, 4 (Agerpres). — În ziua a doua a turneului internaţional de fotbal (juniori) de la Cannes, selecţionata Israelului a învins cu 1—0 formaţia engleză Chelsea. Într-un alt joc, reprezentativa Franţei a terminat la egalitate 0—0 cu echipa Internazionale Milano. Fotbaliştii francezi s-au calificat datorită raportului de cornere favorabil.

CONCURSUL DE CÎNTECE PE TEMĂ DE SPORT

Juriul constituit pentru aprecierea lucrărilor depuse la concursul de cîntece pe temă de sport a considerat că piesele prezentate nu întrunesc calităţile necesare spre a fi premiate.

Au fost remarcate cinci lucrări care sînt propuse GNEFS spre achiziţionare şi difuzare:

1. *„Mens sana in corpore sano"*: muzica Lulu Orescu — versurile Ştefan Tita;
2. *„În orice pisc mai e o treaptă"*: muzica Emil Lerescu — versurile Dorina Bădescu;
3. *„Pentru-ale noastre dragi culori"*: muzica Adalbert Winkler — versurile Constantin Cîrjan;
4. *„Culorile echipei noastre"*: muzica Cornel Trăilescu — versurile Constantin Cîrjan;
5. *„Culorile noastre"*: muzica Florentin Delmar — versurile Aurel Felea.

LOTO — PRONOSPORT

Cîştigătorii autoturismelor şi excursiilor atribuite prin tragere la sorţi la concursul excepţional PRONOEXPRES din 23 martie.

Categoria a V-a: (5 autoturisme) — 2 „Dacia 1100" Popescu Mihalache — Miercurea Ciuc; Berbece Dumitru — Bucureşti; 1 „Moskvici 408" cu 4 faruri şi radio: Pal Ioan — Buziaş; 1 „Skoda 1000 M. B.": Chiujdea Ioan — Braşov; 1. „Trabant 601": Angheloiu Gheorghe — Petroşeni.

Categoria a VI-a: (5 autoturisme) — 2 „Dacia 1100": Magda Petre — Ploieşti, Iakab Simion — Cluj; 1 „Moskvici 408" cu 4 faruri şi radio: Grecu Gheorghe — Bucureşti; 1 „Skoda 1000 M.B.": Lengel Töhötön — Bucureşti; 1 „Trabant 601": Herfurt Olga — Bucureşti.

Categoria a V-a: (50 excursii în Austria): 1. Dumitrescu Mihail — Piteşti; 2. Tudor Mihai — Bucureşti; 3. Cristoreanu Ioan — Bucureşti; 4. Bartha Iuliu — Cluj; 5. Gologan Virgil — Constanţa; 6. Petrescu Dumitru — Ploieşti; 7. Pirpiliu Ioan — Brăila; 8. Roxanda Floarea — C. Lung jud. Suceava; 9. Niculescu Petre — Bucureşti; 10. Mocanu Vasile — Bîrlad; 11. Văsîi Alexandru — Bucureşti; 12. Dani Ludovic — com. Dorobanţ jud. Arad; 13. Iordăchioiu Ştefan — com. Vîrteşoiu jud. Vrancea; 14. Ungureanu Drăgan — Ploieşti; 15. Pădureanu Mircea — Deva; 16. Prodan Dumitru — Botoşani; 17. Bolocan Nicolae — Bucureşti; 18. Stoica Ion — Mogoşani-Găieşti; 19. Sandor Layos — Miercurea Ciuc; 20. Svet Olga — Petroşeni; 21. Vomir Sabina — Braşov; 22. Tohăneanu Ion — Constanţa; 23. Dumitrescu Virgiliu — Craiova; 24. Hodoş Amelica — Bucureşti; 25. Merlan Ioan — Piatra Neamţ; 26. Ionescu Aurelian — Bucureşti; 27. Nan Marioara — Bucureşti; 28. Acşinescu Ştefan — Băileşti; 29. Moloca Florea — Rodna; 30. Sajgo Martin — Cluj; 31. Cojocaru Tudor — Baia Mare; 32. Lux Iosif — Timişoara; 33. Ghiţă Petre — com. Modelu jud. Ialomiţa; 34. Soare Constantin — Slatina; 35. Dunca Adalbert — Bucureşti; 36. Tompea Trifan — Tg. Mureş; 37. Păpuşoiu Marin — Bucureşti; 38. Oprea Ştefan — comuna Brăneşti jud. Ilfov; 39. Szabo Luiza — Turda; 40. Zana Nicolae — Baia Mare; 41. Dirînea Gheorghe — Ocnele Mari; 42. Ozias Naftuli — Panciu; 43. Răileanu Petre — Constanţa; 44. Mocanu Stan — Brăila; 45. Goga Vasile — Bucureşti; 46. Ghidir Mitra — Craiova; 47. Băluţă Ion — Oradea; 48. Barthalis Iosef — Cluj; 49. Bărbulescu Nicolae — Făgăraş jud. Braşov; 50. Alexandrescu Aristotel — Ploieşti.

NUMERELE EXTRASE LA TRAGEREA SPECIALĂ LOTO A PRIMĂVERII DIN 4 APRILIE

Extragerea I obişnuită: 53 84 59 [illegible] 9 58 12 30 43 74 68 61. Fond de premii (provizoriu): 990 254 lei.

Extragerea a II-a obişnuită: 54 42 26 29. Fond de premii (provizoriu): 1 088 601 lei, din care 273 249 lei report categoria A.

Extragerea suplimentară: 59 34 11 24 65 9 15 61 68 83 5 2.

Extragerea specială: 80 59 26 15 75 31. Fond general de premii (provizoriu): 3 968 218 lei.

INDISCREŢII...

● *Ilie Oană ne spunea, zilele trecute* „Petrolul nu s-a păcălit luîndu-l pe PAVLOVICI. Fostul internaţional a slăbit vreo 10 kg, are din nou alura de june prim, iar jocul lui se întăreşte duminică de duminică. Aştept să înceapă să dea şi goluri. Cred că la el este mai ales vorba de o problemă psihologică. Cînd o să-şi dea definitiv drumul, va redeveni „puncherul" de altădată".

● Corespondentul nostru *Ion Popescu* de la Ploieşti ne-a trimis o scurtă epistolă în care evocă trista istorie a relaţiilor dintre echipa Petrolul şi... numele Pop. Acum cîţiva ani, arbitrul Gavrilă POP (din Braşov) a acordat un 11 m gratuit echipei Dinamo Bucureşti într-un joc cu formaţia ploieşteană, hotărînd astfel victoria bucureştenilor. Un alt meci, disputat la Petroşeni, în care gazdele au cîştigat cu 1—0, a avut ca erou negativ pe arbitrul A. POP (din Oradea) care a condus cu părtinire acest joc, fiind, de altfel, suspendat pentru acest motiv. Ultimul „episod Pop" s-a consumat cu ocazia recentului meci Steaua—Petrolul. Viciile acestui arbitraj sînt încă proaspete în mintea tuturor.

Ce-ar mai fi de adăugat? Poate lista completă a Pop-ilor din nomenclatorul Colegiului de arbitri. Să ştie Petrolul pe cine să mai recuze...

● *Antrenorului SCOPIGNO, ce la Cagliari, presa italiană de specialitate i-a găsit un nume original: „filozoful". Cum la ora actuală echipa lui este angajată direct în lupta pentru titlu, Scopigno a fost întrebat de ziaristul Gino Palumbo ce părere are despre şansele principalelor pretendente la cîştigarea campionatului. Răspunsul antrenorului a fost următorul:* „Fiecare din cele trei echipe—Cagliari, A.C. Milan şi Fiorentina — au cîte 30 la sută şanse de reuşită. Restul de 10 la sută este în mîinile celui de sus... Rămîne de văzut în ce parte îşi va înclina el balanţa cu şanse !".

Filozofic răspuns...

● O indiscreţie P.T.T.R. Pînă la ora aceasta, zeci de scrisori şi telegrame au luat drumul Aachenului. Conţinutul lor: *„La mulţi ani, Puiule !"*

Azi, 5 aprilie, fosta vedetă a Rapidului împlineşte 31 de ani. E într-adevăr imposibil de uitat acest fiu al Giuleştiului, care ne obligă prin săptămînalele-i goluri marcate în campionatul vest-german să ne gîndim la el (mai ales acum, înaintea meciului de la Atena, unde, la ultima întîlnire Grecia—România, Puiu a înscris ambele goluri ale echipei române).

Ce folos însă, dacă selecţionerii nu aud, nu citesc...

M. POPESCU

UNDE MERGEM?

AZI

VOLEI. **Sala Progresul, de la ora 18**: Medicina Bucureşti — Rapid Bucureşti (A, f); Progresul — Viitorul (B, f); **sala Dinamo, de la ora 17,30**: Dinamo — Progresul (A, m), Universitatea — A.S.E. (B, f).

BASCHET. **Sala Constructorul, de la ora 17**: Politehnica Bucureşti — Crişul Oradea (A, f); Voinţa Bucureşti — Progresul Bucureşti (B, m); Voinţa Bucureşti — Universitatea Bucureşti (B, f); **sala Arhitectura, de la ora 17,45**: Arhitectura Bucureşti — Olimpia Bucureşti (B, f), Rapid II — Şc. sp. Ploieşti (B, f).

NATAŢIE. **Bazinul Floreasca, de la ora 10 şi 17,30**: concursul internaţional de sărituri al României.

TIR. **Poligonul Dinamo, de la ora 9**: ultima competiţie de selecţie a trăgătorilor fruntaşi (probele de armă cu glonţ); **poligonul Tunari, de la ora 9**: ultima competiţie de selecţie a taleriştilor.

POPICE. **Arena Voinţa, de la ora 16**: partida internaţională de juniori România — Cehoslovacia (meci pe echipe).

BOX. **Sala Floreasca, de la ora 18,30**: finalele campionatelor naţionale.

MÎINE

VOLEI. **Sala Giuleşti, de la ora 8**: Flacăra roşie — Politehnica Galaţi (B, f), I.E.F.S. — Politehnica Braşov (B, m), Semănătoarea — Electroputere Craiova (B, m), Construcţii — Vagonul Ploieşti (B, m).

BASCHET. **Sala Constructorul, de la ora 9**: I.E.F.S. II — Pedagogia Constanţa (B, f), Constructorul Bucureşti — A.S.A. Cluj (A, f); **sala Progresul, de la ora 9**: I.E.F.S. II — Constructorul Iaşi (B, m), Progresul Bucureşti — Viitorul Dorohoi (A, f).

HANDBAL. **Teren Dinamo**, campionatul republican al şcolarilor şi juniorilor, **ora 9,45**: Dinamo — Liceul 2 Tîrgovişte; **ora 11**: Şc. sp. nr. 3 — Liceul 2 Braşov.

RUGBY. **Teren Progresul, de la ora 11**: Progresul — Griviţa Roşie (div. A).

NATAŢIE. **Bazinul Floreasca, de la orele 10 şi 17,30**: concursul internaţional de sărituri al României.

TIR. **Poligonul Dinamo, de la ora 9**: ultima competiţie de selecţie a trăgătorilor fruntaşi (probele de armă cu glonţ); **poligonul Tunari, de la ora 9**: ultima competiţie de selecţie a taleriştilor.

POPICE. **Arena Voinţa, de la ora 8**: România — Cehoslovacia (juniori) — turneu individual.

BOX. **Sala Floreasca, ora 10**: finalele campionatelor naţionale.

CICLISM. **Ora 10**: concurs dotat cu trofeul „Circuitul Voinţa" (traseul din cartierul Balta Albă).

Actualitatea internațională

FINALĂ ÎN C.C.E. LA TENIS DE MASĂ FEMININ

BUDAPESTA 4 (Agerpres). — În returul finalei „Cupei campionilor europeni" la tenis de masă feminin echipa Aussenhandel Berlin a dispus cu scorul de 5—4 de Ferencvaros Budapesta. Învingătoare și în prima întîlnire (scor 7—2), sportivele din R.D.G. și-au adjudecat prețiosul trofeu.

BASCHETBALIȘTI ROMÂNI LA „CUPA ALBERT SCHWEITZER"

Ieri a părăsit țara o selecționată română de juniori, antrenată de prof. **Vasile Popescu** și prof. **Petrică Vasiliu**, care va participa la turneul internațional de baschet dotat cu **„Cupa Albert Schweitzer"**, găzduit de orașul **Mannheim** din **R. F. a Germaniei.**

LUPTĂTORII NEGUȚ, GABOR ȘI VANGHELICI PE LOCUL III LA TURNEUL DE LA BUDAPESTA

BUDAPESTA, 4 (prin telefon). — Vineri la prînz s-a încheiat Turneul internațional de lupte (greco-romane și libere) la care au participat sportivi din șase țări. Trei dintre luptătorii români, prezenți la competiția de la Budapesta au avut o comportare bună obținînd medalii de bronz : **N. Neguț, I. Gabor** și **I. Vanghelici.** Dar, atît Neguț, care a terminat turneul fără nici o înfrîngere, cît și Gabor și Vanghelici ar fi meritat locuri mai bune dacă nu s-ar fi comis unele erori de arbitraj.

În ultimele tururi luptătorii noștri au obținut următoarele rezultate : **greco-romane — I. Alionescu** (cat. 62 kg) p.p. Kaspar (Cehoslovacia) ; **M. Vlad** (74 kg) p. tuș Hegeduș (Ungaria) ; **I. Gabor** (74 kg) b.p. Gecman (Iugoslavia), b.p. Maka (Cehoslovacia) și p.p. Steer (Ungaria) ; **N. Neguț** (90 kg) egal cu Lazarov (Bulgaria), b.p. Gizi (Ungaria) și egal cu Percsi (Ungaria). **Libere : I. Vanghelici** (48 kg) b.p. Krop (Polonia) și p.p. Latak (Ungaria) ; **N. Cristea** (62 kg) p.p. Kratev (Bulgaria). Printre cîștigătorii turneului pe categorii de greutate, figurează : **Latak** (Ungaria), libere — cat. 48 kg, **Steer** (Ungaria) — greco-romane — cat. 74 kg, Gorak (Iugoslavia) — învins la tuș în primul tur de către Neguț.

FINALA FRANȚA—MAROC ÎN „CUPA NAȚIUNILOR—F. I. R. A"!

Vineri după amiază, la Barcelona, în semifinalele turneului dotat cu „Cupa Națiunilor — F.I.R.A.", rezervat rugbiștilor juniori, Franța a întrecut Italia cu 11—0, confirmînd pronosticurile. În schimb, reprezentativa țării noastre a terminat la egalitate, 0—0, cu cea a Marocului. În conformitate cu criteriile de departajare în cazul meciurilor nule, echipa marocană s-a calificat în finală, alături de Franța, întrucît media de vîrstă a jucătorilor a fost mai mică. Din cauza defectării circuitului telefonic, nu sîntem în măsură să vă dăm alte amănunte în numărul de azi al ziarului.

În piscina clujeană

(Urmare din pag. 1)

mai rapidă probă. Italianul a avut un finiș puternic și o sosire explozivă, cu care s-a impus la fotografie în fața lui Herman Schier și Vladimir Moraru. Contradictorie evoluția lui Marian Slavic, cu 57,7 (loc 5) în finala de 100 m liber și... 56,3 după 50 minute, în primul schimb al ștafetei de 4x100 m.

Rezultate: *100 m liber (b)* —R. Pangaro (Italia) 56,4, H. Schier 56,5, V. Moraru 56,6; *200 m liber (f)* — Marianne Seydel (R.D.G.) 2:18,0, Cristina Balaban 2:20,8 — *nou record*, Agneta Sterner 2:27,4, ... 5. Lucia Radu 2:29,1 — *nou record de junioare; 100 m spate (b)* — V. Filimonov (U.R.S.S.) 61,2, R. Chimisso (Italia) 64,0, F. Chino (Italia) 64,4 (în serii — Mircea Hohoiu 65,6 — *nou record de juniori); 200 m spate (f)* — Barbara Hoffmeister (R.D.G.) 2:32.4, Anca Andrei 2:40,2, Clara Kokay 2:46,8; *400 m mixt (b)* — D. Naghi 5:06,7, R. Freigang (R.D.G.) 5:06,8, N. Tat 5:14,9; *100 m bras (f)* — Cristina Stănescu 1:20,9 — *nou record*, Gica Manafu 1:24,7, Camelia Vijeu 1:24,9; *4x100 m liber (b)* — Steaua 3:56,8.

NOI INFRACTORI LA LEGILE ANTI-DOPING

În urma rezultatelor controlului medical efectuat după desfășurarea competițiilor internaționale Paris — Nisa și Criteriul național al rutei, s-a constatat că trei cicliști : Jan Janssen (Olanda), Van der Vleuten (Olanda) și Lucien Aimar (Franța) au folosit dopingul. Forul francez de specialitate a interzis participarea pe o perioadă de o lună și respectiv 3 luni olandezilor Janssen și Vleuten, la cursele internaționale care vor avea loc în organizarea acestei federații. Ciclistul francez Aimar a fost suspendat pe timp de o lună.

SEBASTIAN BONIFACIU, trimisul nostru special, la C.M. de scrimă tineret transmite:

Floretiștii români în plină dispută pentru un loc în finală

GENOVA, 4 (prin telefon). — Cea de a 20-a ediție a campionatelor mondiale de scrimă rezervate tineretului au început vineri dimineața în marele pavilion de expoziție al Genovei, pavilion ce amintește în bună măsură de cel al capitalei țării noastre, cu singura deosebire că italienii l-au prevăzut cu două tribune de beton foarte spațioase, făcînd construcția aptă și pentru întreceri sportive.

Pe cele 12 planșe dispuse radiar au pășit mai întîi floretiștii. Printre ei și reprezentanții noștri care au reușit să obțină calificarea în turul următor.

Petruș a fost supus unui efort mai mare, deoarece a figurat într-o serie de 7, dintre care cel mai eficace s-a dovedit cubanezul Gil, neînvins. O bună comportare a avut și neozeelandezul Gatland (4 v) care a fost urmat de Petruș cu 3 v : 5—3 la Flenske (R.F.G.), 5—0 la Franco (Portugalia) și 5—0 la Gatland.

În altă grupă, Ștefan a ocupat, de asemenea, locul 3, fiind precedat de Baumgartner (Austria) cu 4 v și de Bozek (S.U.A.) cu 3 v. Ștefan a acumulat 3 v (o tușă mai mult primită decît predecesorul său) realizate la Bozek (5—3), Jorgen — Danemarca (5—2) și la Rjnes — Cehoslovacia (5—2).

În sfîrșit, Ursovici, într-o grupă rămasă doar în 5 trăgători prin neprezentarea iranianului Piroz, s-a clasat și el pe locul 3, înaintea sa aflîndu-se Reant (Franța) și Lang (S.U.A.), ambii cu cîte 3 v. Ursovici a obținut 2 victorii : 5—4 la Reant și 5—1 la Tan (Turcia).

Deși au avut unele fluctuații de comportare, cei 3 floretiști români au reușit să încheie cu bine și turul al doilea. Singurul care ne-a dat unele emoții a fost Ștefan. În asaltul hotărîtor susținut cu Hery (Ungaria) el a luptat insistent și a obținut o victorie la limită. Ștefan a mai întrecut pe Doerfel (Luxemburg) cu 5—4 și pe El Kabbani (R.A.U.) cu 5—3. Evoluînd în aceeași grupă cu vest-germanul Hein, care s-a impus recent la Paris la memorialul Rommel și care, de altfel, și-a dominat categoric adversarii aici, la Genova, Ursovici a realizat 3 victorii. Învinșii lui sînt Gatland, cu 5—1, Raouf Sani (R.A.U.) cu 5—1 și Etherton (Anglia) cu 5—2. Într-o altă grupă care a avut ca protagonist pe cehoslovacul Koukal, clasat pe primul loc cu 5 v, Petruș a totalizat 3 v : 5—3 cu Montano (Italia) și Sundberg (Suedia) și 5—4 cu D. Hagisarantos (Grecia).

Floretistele noastre s-au impus atenției în primul tur în cadrul căruia au ocupat locuri fruntașe. Saplontai, de pildă, a dispus de campioana mondială de anul trecut, Kozlenko, cu 4—2. Ea a mai obținut victorii la Kostulikova (R.S.C.) și Ezinler (Turcia) cu 4—1 și la Herbert (R.D.G.) și van Eyk (Belgia) cu 4—3.

Moroșan a fost și ea fruntașă în grupa respectivă, cu 4 v : 4—0 la Petrus (Ol.), 4—1 la Bersani (It.) și la Folomeeva (U.R.S.S.) și 4—2 la Yates (Angl.). Lenghel, într-o grupă de 7 a totalizat 7 victorii (locul 2) 4—1 la Gosch (Austria) și Raschke (R.D.G.), 4—2 la Reynolds (S.U.A.) și 4—3 la Wintlew (Danemarca).

A venit însă turul II și o dată cu el decepțiile noastre. Dintre cele 3 floretiste care se comportaseră atît de mulțumitor numai Lenghel a reușit să obțină calificarea : 4—1 cu White (S.U.A.), 4—2 cu Sas (Ung.), Ihle (R.D.G.) și Busch (Austria). Moroșan și Saplontai, deși au obținut cîte 3 v au fost întrecute la tușaveraj, pierzînd calificarea.

Simbătă își vor face apariția pe planșe floretiștii care se vor întrece pînă la desemnarea campionului și floretistele care vor concura pînă la finala programată duminică seara.

Și acum, ATENA !

Naționala de fotbal și rezervele ei s-au înapoiat joi de la Istanbul. Șocați de rezultatul de pe tabela de marcaj a stadionului MITHAT PAȘA, mulți iubitori ai fotbalului de acasă așteaptă cu curiozitate amănunte despre acest insucces. Chiar de la sosirea pe aeroportul Băneasa, telefonic, pînă noaptea tîrziu, acasă sau la redacție, ni s-au cerut explicații. Firească, îngrijorarea multora, acum, cu mai puțin de două săptămîni înaintea jocului „cheie" cu echipa Greciei. Ni s-au pus întrebări, dar, spre deosebire de alte împrejurări similare, am remarcat în cuvintele tuturor celor cu care am stat de vorbă mai puțin interes pentru scorul acestui meci de antrenament, și mai mult pentru felul în care a jucat echipa, în general, cum au evoluat Domide, Dan, Năsturescu, Anca.., Majoritatea s-a interesat de accidentul lui Dumitrache, și, bineînțeles, dacă... mai avem șanse la Atena.

O întrebare similară a pus și subsemnatul, la numai cîteva minute după meci, antrenorului Angelo Niculescu. Iată răspunsul : **„Partida cu Fenerbahce ne-a edificat asupra unor lipsuri ale selecționaților, lipsuri de care ne-am putut da seama mai greu în jocurile de campionat. Echipa n-are deocamdată un coordonator de joc, indisponibilitatea prelungită a lui Radu Nunweiller, punîndu-ne în fața problemei dificile de a găsi un înlocuitor pe măsura lui. Sincronizarea jocului celor doi fundași centrali, Boc și Dinu, acomodarea lui Dinu la mijlocul terenului, și, desigur, recuperarea lui Dumitrache sînt alte chestiuni pe care le urmărim în mod deosebit...".**

În ce privește jocul de ansamblu al echipei, în partida cu Fenerbahce, Angelo Niculescu s-a declarat total nesatisfăcut. Nemulțumire împărtășită, de altfel, și de noi, deoarece „tonul" jocului nu l-a dat echipa noastră, gazdele avînd inițiativa în această privință. Ceea ce trebuie însă reținut ca pozitiv este faptul că federația noastră a ales pentru acest prim test o echipă omogenă, dură, cu jucători acomodați pe un teren tare ca piatra și care au avut de partea lor 30 000 de susținători. În aceste condiții, apropiate de cele de la Atena, jucătorii noștri s-au simțit vădit incomodați. Bine că acest lucru s-a petrecut cu două săptămîni mai devreme. Turcii nu i-au lăsat (și cu atît mai puțin îi vor lăsa grecii) să-și facă joc. Acțiunilor întreprinse în mare viteză de Can, Yașar și Selim, în fața porții lui Răducanu, apărarea noastră le-a răspuns cu calm, rezolvînd, uneori ca pe Wembley, atacurile adverse. „Gaura" echipei, dacă o putem numi așa, era pe mijlocul terenului, căci spre deosebire de meciul cu Anglia, mijlocașii nu au dat randament. Dinu nu este acomodat (la club joacă fundaș central), Anca, la rîndul lui, a fost tot timpul în „contre-pied", a jucat prea defensiv. Lipsa unui coordonator s-a resimțit vizibil. Atîta timp (30 minute) cît Dumitrache a stat în teren, înaintașii n-au avut probleme în fața apărării adverse. Acțiunile lor au fost aplaudate la scenă deschisă, iar Dumitrache a și înscris, de altfel, primul gol al meciului, dintr-o acțiune excelent lucrată. Mai timid și mai puțin incisiv ni s-a părut Domide, care, treptat (ca și Dobrin) „a dispărut" de pe teren. Năsturescu, bătăios și plin de inițiativă (în special în repriza a doua), și-a cîștigat, după părerea noastră, locul în echipa ce va evolua la Atena. Lucescu a jucat „cusut" la genunchiul sting, în urma accidentului din meciul cu Crișul, și, firesc, n-a fost cel pe care-l știam.

Acestea sînt impresiile pe care ni le-au lăsat jucătorii români, miercuri seară, pe stadionul MITHAT PAȘA. Desigur, antrenorii, dar mai cu seamă dr. Dumitru Tomescu, au mult de furcă cu fotbaliștii. Să sperăm că grijile lor nu se vor înmulți după etapa de mîine, deoarece timpul afectat recuperării și omogenizării formației este foarte scurt.

...După terminarea meciului cu Fenerbahce, ne-a vizitat la hotel Opera antrenorul iugoslav Cirici (el se ocupă de echipa Beșiktas din Istanbul) care ne-a declarat că rezultatul jocului nu prezintă importanță, că verificarea a fost excelentă, că i-a plăcut echipa română. Am fost impresionați de vizita acestui prieten. Ar mai trebui adăugat, în această ordine de idei, că nici fotbaliștii, antrenorii sau conducătorii lotului n-au intrat în panică. Putem spune chiar că e mai bine că scorul nu ne-a fost favorabil, deoarece de multe ori, după o victorie obținută într-un meci de antrenament, se trecea cu ușurință peste greșeli de tactică sau de pregătire individuală. Pe cînd așa, meciul cu Fenerbahce ne-a pus pe gînduri, gînduri ce vor trebui limpezite în zilele săptămînii viitoare, cînd echipa se va reuni la Arad pentru antrenamente și un nou meci de verificare cu Vojvodina Novi Sad.

În încheierea acestor rînduri, declarîndu-ne oarecum nemulțumiți de jocul în ansamblu prestat în meciul de la Istanbul de selecționații noștri, trebuie însă să le acordăm încrederea noastră, în continuare, lui Boc, Sătmăreanu, Lucescu, Răducanu et co., tinerești lor, dragostei lor față de toți cei ce-i iubesc și îi înconjoară cu speranțe depline pentru meciul din 16 aprilie.

Cristian MANTU

Asociația sportivă Griviția Roșie a făcut cadou F. R. Box un frumos gong. Iată-l pe antrenorul grivițean, C. Cionoiu, înmînînd darul secretarului federației, C. Petroșeneanu

NAȚIONALELE DE BOX

(Urmare din pag. 1)

brescu (Dinamo). (La fiecare categorie, capii de serie figurează pe pozițiile 1 și 8).

Mîine dimineață (sala Floreasca, ora 10), își vor începe disputa reprezentanții categoriilor muscă, pană și ușoară. Amatorii boxului vor putea citi în coloanele ziarului nostru de mîine programul complet al galei. Ținînd seama de capacitatea redusă a sălii Floreasca, precum și de cererea mare de bilete, F. R. Box a hotărît să suspende toate legitimațiile de liberă intrare cu excepția celor deținute de ziariști. Aceștia vor putea lua loc la masa presei numai pe baza legitimației și a unui tichet special.

Pugiliștii calificați la finalele campionatelor au sosit în Capitală. În general ei abordează optimismul, speră să cîștige un titlu de campion sau, în orice caz, să se claseze printre primii trei la categoria respectivă de greutate. Antrenorul metalurgiștilor bucureșteni, Ion Stoianovici, ne-a declarat că elevului său Horst Stumpf nu-i poate scăpa anul acesta titlul de campion și, deci, participarea la apropiatele confruntări continentale. Stumpf și-a însușit foarte bine loviturile oblice cu stînga și cele de jos în sus, cu dreapta. Antrenorul craiovean Gh. Duduleanu îl vede pe Mihai Goanță (cat. semiușoară) campion, iar pe Ermil Constantinescu, finalist. Un „neutru", antrenorul din Tg. Mureș, Vasile Tiță, ne-a declarat fără să ezite : „Tînărul Ion Györffi va fi noul campion al țării la categoria mijlocie ușoară. Dacă se va întîlni cu Covaci, îl va ridiculiza. Györffi este foarte bine făcut pentru categoria sa, are brațe lungi, știe să le folosească, se deplasează excelent".

Evoluția finaliștilor din acest an va fi urmărită cu maximă atenție de toți tehnicienii boxului nostru. Iată ce ne-a declarat în această privință secretarul general al federației, Cristea Petroșeneanu : „Sînt convins că întrecerile care încep azi vor fi mult mai disputate decît cele din campionatele precedente, datorită dorinței fiecăruia dintre finaliști de a face parte din lotul național. Așteptăm de la membrii lotului reprezentativ, care au beneficiat de condiții speciale de pregătire, să justifice încrederea ce li s-a acordat. Am convingerea că replica provinciei va fi mult mai dîrză. Boxerii din Constanța, Craiova, Cluj, Reșița, Galați, Cîmpulung Muscel pot să se impună din nou, să dovedească saltul înregistrat de sportul cu mănuși în ultimii ani, în aceste localități. Sînt sigur că sarcina Colegiului central de antrenori de a definitiva echipa națională pentru europene, nu va fi de loc ușoară".

■ Mănușile folosite de boxeri în această competiție vor purta marca firmei „Berg", aceleași care vor fi folosite și la campionatele europene.

Începînd de mîine, citiți în ziarul **„Sportul"** cronicile și comentariile redactorilor noștri **Victor BĂNCIULESCU, Romeo CĂLĂRĂȘANU, Paul IOVAN** și **Gheorghe ILIUȚĂ** de la finalele campionatelor naționale de box.

DE LA I.E.A.B.S.

Biletele pentru turneul final al Campionatului republican individual de box care va avea loc în zilele de 12 aprilie a.c. în sala Floreasca s-au pus în vînzare la următoarele case de bilete : biroul de informații CNEFS din str. Vasile Conta nr. 16, Agenția din str. Smîrdan nr. 13 și sala Floreasca.

UN SINGUR EUROPEAN ÎN SEMIFINALE LA SAN JUAN

Pentru semifinalele turneului internațional de tenis de la San Juan (Porto Rico) s-au calificat americanul Arthur Ashe, chilianul Jaime Filliol, portoricanul Charles Pasarell și suedezul Ove Bengtsson. În sferturile de finală, Ashe l-a învins cu 3—6, 6—1, 6—2 pe americanul Tom Edlefsen, Pasarell a cîștigat cu 6—4, 6—4 la australianul Bill Bowrey, iar Filliol a dispus cu 6—4, 6—3 de cehoslovacul Jan Kodes. O victorie surprinzătoare a obținut Bengtsson, care l-a eliminat cu 7—5, 6—4 pe americanul Stan Smith. **În foto :** Arthur Ashe (S.U.A.).

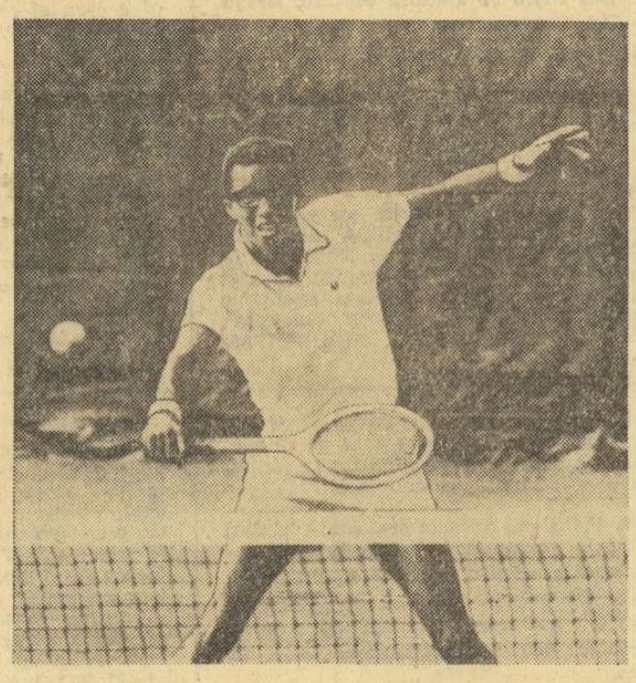

„Cupa Primăverii" la handbal (f)

Textila Buhuși-Goldberger Budapesta 12-12 (6-7)

BUHUȘI, 4 (prin telefon). Vineri au continuat, în localitate, jocurile preliminare ale turneului internațional de handbal feminin dotat cu „Cupa primăverii". În partida inaugurală echipa Textila, la prima evoluție în acest turneu, a întîlnit într-un meci foarte disputat formația Goldberger Budapesta. Textilistele, puternic încurajate de public, au deschis scorul, dar imediat oaspetele au egalat (min. 2: 1—1). În continuare tabela de marcaj a indicat egalitate pînă în min. 20 (4—4), după care handbalistele de la Goldberger s-au distanțat terminînd prima repriză cu un avantaj minim 7—6. La reluare partida păstrează aceeași notă de dinamism, iar rezultatul se menține de multe ori egal (7—7; 9—9; 10—10). În final scorul rămîne nedecis: 12—12, oglindind echilibrul de forțe existent pe teren. Principalele realizatoare au fost: Agoroaie (4), Munteanu și Șerban (3) pentru gazde și Ilona Szabo (5) pentru oaspete.

În al doilea joc, Confecția București manifestînd o formă foarte bună, a învins pe Spartak Subotița cu scorul de 19—9 (8—4). Și acest meci a plăcut spectatorilor datorită fazelor create la semicerc de către handbalistele de la Confecția care se anunță pretendente serioase la cucerirea trofeului. Cele mai multe puncte au înscris Matache (6), Constandache și Ilie (3) pentru Confecția și Batinița (8) pentru Spartak.

★

Astăzi au loc întîlnirile Spartak Subotița — Institutul Pedagogic Bacău și Textila Buhuși — Rapid București.

Ion VIERU — coresp.

PANORAMIC SPORTIV EXTERN

Și în cursul săptămînii care-i dedicăm acest panoramic, fotbalul — oricum prioritar ! — cunoaște o acalmie pe plan internațional. Mai exact, sînt notabile doar partida amicală Cehoslovacia — Bulgaria *și a doua semifinală din* „Cupa Cupelor", Dunfermline — Slovan Bratislava. *Vă asigurăm însă că în săptămîna viitoare calendarul internațional va fi „exploziv"...*

În scrimă, unde reprezentanții noștri sînt angrenați direct în lupta pentru locurile fruntașe, intensitatea competițională n-a scăzut : punct final în Campionatele mondiale de tineret, *de la* Genova, *punct final în* Cupa campionilor europeni *la spadă, în* R. F. a Germaniei, *la* Heidenheim. *Această din urmă întrecere va fi continuată de un mare turneu individual, dotat cu* Cupa Heidenheim. *Avem dorințe și speranțe justificate, așa că nu ne rămîne decît să le urăm deplin succes.*

Încă un sport de largă popularitate (chiar dacă, la noi în țară, dă semne de cădere în anonimat) se află într-o săptămînă de vîrf : baschetul. Competițiile continentale intercluburi se află în fazele superioare ; campioana țării, Dinamo București, *se află în* Franța *unde susține o dificilă suită de jocuri cu formații de prim rang ; în sfîrșit, o selecționată de juniori ne reprezintă în* Cupa Albert Schweitzer, *aflată la a cincea ediție, la* Mannheim, *în* R. F. a Germaniei. *Indiscutabil, confruntările celor mai bune echipe de club, masculine și feminine, prezintă mare interes pentru iubitorii sportului cu mingea la coș, dar încă și mai mult ne îndreptăm atenția spre evoluțiile campionilor și ale tinerei generații. În ce-i privește pe primii, acuta lor lipsă de calendar internațional pare, în sfîrșit, a lua calea amintirii (sperăm, cel puțin, că e numai un început), iar baschetul francez, în ale cărui formații de club au început să apară valori de import, garantează în principiu viabilitatea testului, chiar dacă e vorba de întîlniri amicale. Cît despre juniori, faptul că se vor întrece cu echipe de tineret (iar la vîrsta junioratului diferența de un an-doi contează enorm) ne va da posibilitatea să apreciem mai exact posibilitățile lor de viitor. Este, deci, de rigoare urarea : succes !*

Vă vom mai aminti, pe scurt, competiții de interes direct sau indirect. Astfel, la Köln, *va avea loc meciul de rugby* R. F. a Germaniei — Franța B, *în care gazdele, adversare în toamnă pentru XV-le* României, *au de trecut un examen dificil. În ciclismul profesionist,* Turul Belgiei *polarizează atenția gigan-ților șoselei, dar există și o cursă, probabil cu participarea oamenilor de pluton, în care interesul major îl constituie... brînza :* Paris—Camembert, *dotată cu premii în chip de... roți de produse capabile să satisfacă înalte exigențe gastronomice. Pe courts-urile de tenis de la* Johannesburg (Republica Sud-Africană) *are loc un „open" la înalt nivel, iar peste* Ocean *continuă* Circuitul Caraibilor, *care ne-a adus, de data aceasta prin aprigul* Iliuță Năstase, *cîteva satisfacții majore și de bun augur. Iar în încheiere, vă reamintim că este în curs* Raliul Safari, *una dintre cele mai dure competiții automobilistice, în care simpla terminare (cît p-aci să scriem ispășire...) a traseului reprezintă o mare performanță !*

G. RUSSU-ȘIRIANU

Fază din campionatul francez de baschet, în care echipele sînt deosebit de puternice : Dinamo București are o sarcină grea...

Gosta Petersson conduce în „Turul Annaba"

ALGER, 4 (Agerpres). Etapa a treia a Turului ciclist internațional Annaba, desfășurată pe un traseu în lungime de 190 km pînă la Constantine, a revenit lui Gosta Petersson (Suedia), cronometrat în 5h06:34. Etapa a 4-a, Constantine — Annaba (190 km), a revenit lui Gonschorek (R. D. Germană) în 4h31:49. Cu același timp au fost cronometrați alți 9 alergători, printre care au figurat și cicliștii români Tudor Vasile și Ciumeti, clasați pe locurile 8 și, respectiv, 9. În clasamentul general individual conduce G. Petersson cu 19h23:45 urmat de Mickein (R. D. Germană) la 5:25.

telex-radio-telefon

Concursul internațional de sărituri de la trambulină, desfășurat la Ruka (Finlanda), s-a încheiat cu victoria schiorului finlandez Juhani Ruotsalainen — 216,5 p (109 și 110,5 m). Pe locurile următoare : Bjoern Wirkola — 209 p (104 și 110 m), Topi Mattila — 208,5 p (105 și 110 m) și Jiri Raska — 205 p (108 și 107,5 m).

■

Atletul englez John Fitzsimmons, care se află la studii în S.U.A., a realizat o excelentă performanță în cadrul concursului desfășurat în localitatea Los Altos (California). El a aruncat sulița la 81,92 m, nou record al Angliei.

■

În sferturile de finală ale „Cupei Europei Centrale", la fotbal : Wiener Sport Klub — Union Teplice 1—1 (1—0).

■

În returul semifinalei „Cupei Cupelor" la baschet masculin dintre Dinamo Tbilisi și Panathinaikos Atena, baschetbaliștii sovietici au terminat învingători cu 103—71 (50—29). Echipa Dinamo Tbilisi s-a calificat pentru finală, avînd un coșaveraj favorabil de 170—152.

■

Joe Frazier, campion mondial (versiunea statului New York) urmează să-l întîlnească pe Jimmy Ellis, deținătorul centurii W.B.A. Învingătorul va fi recunoscut oficial campion mondial de box la „toate categoriile". Meciul se va desfășura la 17 iunie, la Houston.

■

Echipa masculină de floretă a U.R.S.S. a învins cu scorul de 10-6 echipa Franței, la Dakar. Turneul individual a fost cîștigat de Romanov (URSS), care l-a învins în finală pe francezul Revenu.

■

„Turul Mallorca" s-a încheiat cu victoria rutierului olandez Jan Janssen, urmat în clasament de spaniolul Silloniz la 30 sec., italianul Farisatto și spaniolul Linares — ambii la 1 min. etc.

Tiparul I. P. „Informația", str. Brezoianu nr. 23—25, București

40368

PROLETARI DIN TOATE ȚĂRILE, UNIȚI-VĂ!

Redacția și administrația: str. Vasile Conta nr. 16, tel. 11.10.05, interurban 72 și 286. Telex sportrom buc. 180.

sportul

4 pagini 30 bani

Anul XXV — Nr. 506 (5940) ZIAR AL CONSILIULUI NAȚIONAL PENTRU EDUCAȚIE FIZICĂ ȘI SPORT Duminică 6 aprilie 1969

Au început finalele naționalelor de box

Campionul european N. GÎJU învins înainte de limită!

● V. Ivan o reală promisiune ● P. Nedelcea a trecut prin mari emoții ● O certitudine reconfortantă: C. Cuțov ● Doar 7 meciuri duse pînă la capăt ● Astăzi dimineață, meciuri de atracție: C. Buzuliuc—Gh. Drugă, A. Iliescu—C. Crudu, C. Stanef—Gh. Pușcaș, Antoniu Vasile—Gh. Ene

În sala Floreasca din Capitală au început aseară meciurile din cadrul finalelor campionatelor naționale de box. La întreceri iau parte 87 de boxeri. Prima gală — din seria celor 7 — a programat 12 meciuri la categoriile semimuscă, cocoș și semiușoară. Iată o succintă relatare a disputelor de aseară.

Semimuscă

Directa de stînga a făcut minuni

Fostul campion din 1967, Mihai Aurel (Farul Constanța), a folosit cu mare eficacitate directa de stînga pe care Gh. Cristea (Dinamo), adversarul său, n-a putut-o evita nici un moment. De altfel, dinamovistul s-a dovedit un boxer cuminte. El s-a comportat — pînă cînd a fost pus la podea (min. 1, rep. III) — ca un sparing partner obișnuit. Constănțeanul, pregătit de N. Buză, a manifestat o mare poftă de luptă, a atacat într-un ritm crescînd de la o repriză la alta și — printr-o excelentă pregătire fizică, eficacitate și varietate în lovituri — s-a dovedit un pretendent cu șanse la titlul categoriei. A oficiat în ring arbitrul maghiar Gesztodi.

M. Aurel b.ab. III Gh. Cristea.

Veți mai auzi de Vasile Ivan!

Am așteptat cu nerăbdare să vedem ce ne va oferi disputa dintre experimentatul V. Drăgan (Steaua) și tînărul V. Ivan (C.P.M. Buc.). Elevul lui Chiriac și Spakov a făcut tot ce a putut ca să cîștige meciul: a atacat permanent (dar dezordonat) și a căutat să-l atragă pe Ivan în schimburi de aproape. Tactica n-a reușit. Ivan, elevul lui M. Voinea, a gîndit excelent. El ne-a arătat de la început că este în stare să contracareze acțiunile ofensive ale adversarului și ne-a uimit prin clarviziunea cu care a acționat, ca și prin directele „ca la carte" expediate cu mare precizie. Acest tînăr, în vîrstă de numai 19 ani, se anunță o redutabilă muscă (la 48 kg este nevoit să slăbească foarte mult), un stilist în adevărata accepțiune a cuvîntului.

Guliver (Vasile Mariuțan) felicitînd pe liliputan (Vasile Ivan): „În curînd o muscă întreagă!"

Constantin Nour, antrenorul, către Petre Ganea: „Șiretenie nu vine de la șiret, dar ferește-te de viclenia lui Stănescu!"

Un alt stilist: M. Lumezeanu

Al 3-lea meci s-a încheiat în 4 minute... În disputa M. Lumezeanu (Steaua) — F. Momoiu (Progresul Brăila), bucureșteanul — cu un box în linie, de adevărat stilist, tehnic și eficace — a controlat meciul din primul minut de luptă. În rep. II (primul minut), Lumezeanu, cu un clasic croșeu de dreapta, și-a trimis adversarul la podea pentru mai mult de 10 secunde

M. Lumezeanu b. k.o. II F. Momoiu.

Început obscur pentru campion

P. Ganea (Dinamo București) — campion național pe 1968 — a boxat în compania lui C. Stănescu (Muscelul Cîmpulung). După o partidă confuză, cu multe schimburi de lovituri, dar și neregularități. **P. Ganea b.p. C. Stănescu.**

Cocoș

Gîju în situație penibilă...

Știam că deținătorul titlului european la cocoș este de multă vreme în declin de formă, că în ultimul timp el a făcut eforturi serioase pentru a rămîne în limitele celor 54 de kg. Nu ne așteptam însă să-l vedem pe Gîju (Steaua) într-o situație de-a dreptul penibilă. El a fost abandonat în repriza secundă de arbitrul polonez Laukedrey. Autorul acestei surprize de mari proporții este G. Pometcu (Voința). De cum a sunat primul gong, Pometcu s-a lansat în atacuri hotărîte, marcînd de aproape numeroase lovituri la cap. Gîju n-a schițat nici un gest de apărare, nu s-a deplasat, n-a eschivat, cunoscuta sa mobilitate fiind doar o amintire. Lovit în bărbie, el a fost k.d. și numărat. A venit repriza secundă și am crezut că Gîju își va reveni. Pometcu nu i-a lăsat însă campionului nici o speranță. I-a plasat serii violente la cap, astfel că arbitrul s-a văzut nevoit să întrerupă disputa care, evident, devenise inegală.

G. Pometcu b.ab. II N. Gîju!

Arbitrul Edward Laukedrey (Polonia) ne-a declarat după meci: „Nimeni nu poate vedea atît de aproape ochii boxerului ca arbitrul. Și e întotdeauna mai bine să iei o decizie cu o secundă mai devreme, decît prea tîrziu. L-am numărat de două ori pe Gîju, iar a treia oară am socotit că el nu mai este capabil să se apere. În aceste condiții, cu toată tristețea, nu am putut ține seama de faptul că el este campion european al categoriei."

(Continuare în pag. a 4-a)

PROGRAMUL GALEI DE AZI

Sala Floreasca, ora 10. MUSCĂ. C. Gruiescu (Steaua) — I. Pop (Motorul Arad), D. Davidescu (Dinamo) — I. Găureanu (C.S.O. Pitești), Șt. Constantin (Metalul) — D. Nicolae (Electroputere Craiova), A. Cojan (Dinamo Bacău) — C. Ciucă (Steaua); PANĂ. C. Buzuliuc (Steaua) — Gh. Drugă (Dinamo Brașov), O. Amăzăroaie (A.S.A. Tg. Mureș) — O. Gorea (Steaua), A. Iliescu (Farul Constanța) — C. Crudu (Dinamo), Gh. Pușcaș (Steaua) — C. Stanef (Dinamo); UȘOARĂ. A. Vasile (Dinamo) — Gh. Ene (Dinamo), M. Pătrățeanu (Chimia Gh. Gheorghiu-Dej) — L. Mathe (Voința Cluj), A. Zaibel (C.F.A. Brăila) — M. Dumitrescu (Dinamo), P. Prunea (C.S.M. Cluj) — I. Dinu (Farul Constanța).

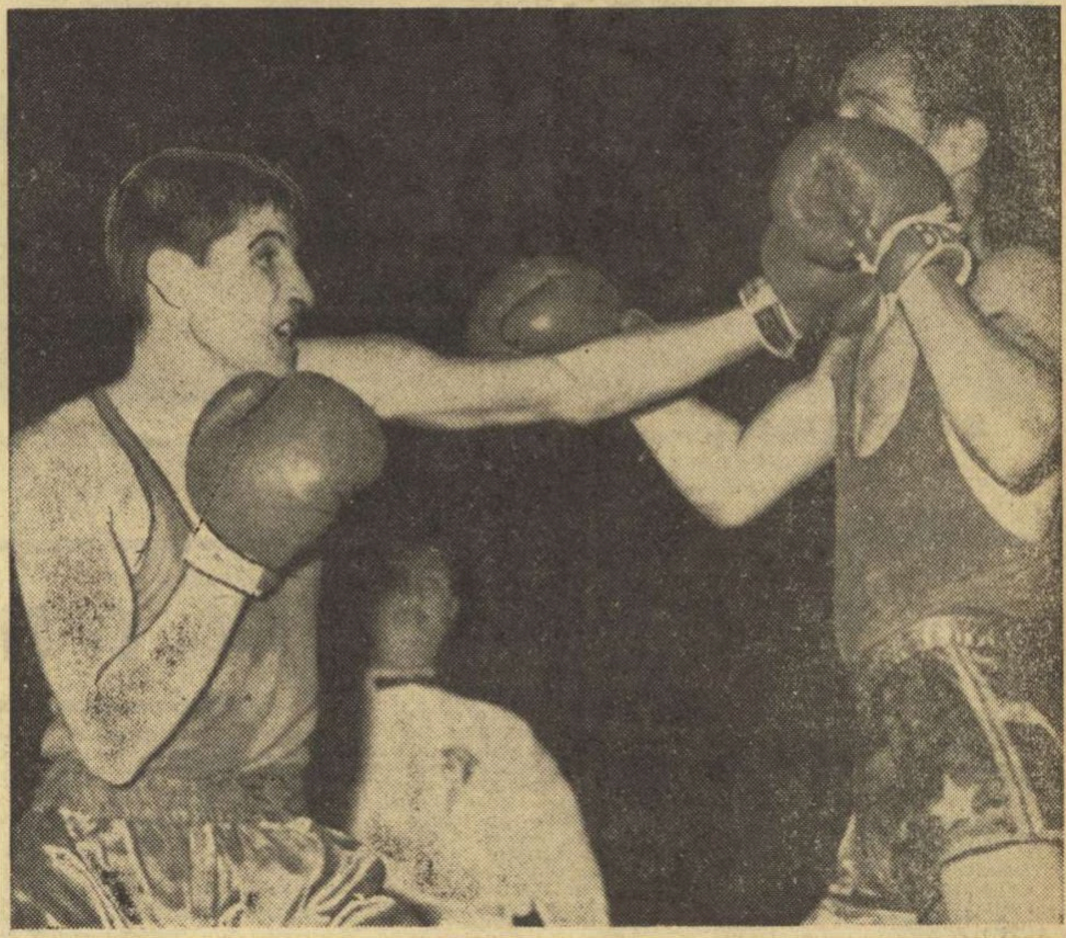

Încă trei secunde și Filip Momoiu își va încheia efemera prezență în finalele campionatului național.

Nimic n-a putut surprinde mai mult pe Vasile Drăgan decît această directă de stînga pe care Vasile Ivan o execută cu măiestrie.

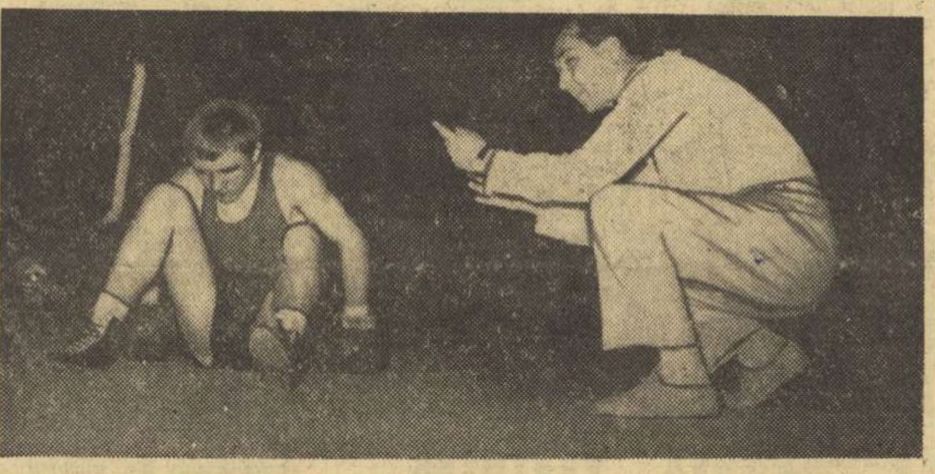

ION IONESCU LA ATENA?

Sîntem informați că F. R. Fotbal duce tratative cu conducerea clubului Alemannia Aachen pentru utilizarea lui ION IONESCU în partida de la Atena.

Temeiul acestei judicioase hotărîri a forului de specialitate îl constituie forma excelentă manifestată în momentul de față de Ion Ionescu în campionatul vest-german.

Vom reveni cu amănunte.

Sport și cultură

De cînd activez într-un comitet de cultură și artă, am început să fac și mai stăruitoare asocieri între sport și cultură. Și nu știu, dacă nu cumva noi, sportivii, rămînem mereu datori culturii.

Adevărul este că astăzi, după mai mult de două decenii de continuă ofensivă a ideii sportive, se zîmbește mai puțin și se spun mai puține răutăți despre noi, oamenii stadioanelor.

Televiziunea ne-a demonstrat că nu are prejudecăți. Emisiunea concurs „Între metronom și cronometru", dirijată pasionat de dinamicii Mustață și Topescu, convertește desigur necontenit neinițiați sau îndărătnici.

De fapt, însăși prezența prețuiților de noi George Sbârcea, Dan Deșliu, Al. Căprariu, Radu Cosașu și Al. Mirodan în coloanele ziarului „Sportul", pare să spună ceva. Și încă foarte mult.

Să ne mai reîntoarcem o clipă la Jocurile Olimpice de la Mexico, care au unit în timp nu numai ideea Jocurilor, ci și vechea cultură greacă cu milenara cultură maya. Nu au mai fost întreceri olimpice de artă ca la alte Olimpiade, dar expozițiile organizate și monumentele de artă vizitate au demonstrat încă o dată umanismul universal al culturii și sportului.

Nu știu de ce, dar mereu ne reamintim de baletul Operei din Paris și de spectacolul său de la București, cînd cu bucurie nestăpînită am dansat în gînd baletul „Baschet". El evoca, peste ani, baletul Jocuri al lui Debussy, interpretat de Nijinski, pe tema tenisului, dar de astă dată era mai mult și era altceva.

Citim cu plăcere reportajele lui V. Firoiu despre „Sportivi sub cupola Academiei" și portretele artiștilor care în tinerețe au fost campioni sau îndrăgostiți de mișcare, semnate de Emil Iencec, el însuși cîndva actor, ziarist și ciclist. Și credem că și acest lucru dovedește ceva...

Așa cum nu ni s-a părut un fapt oarecare alegerea lui Lelouch, realizatorul filmului care ne obsedează încă, „Un bărbat și o femeie", pentru eternizarea Jocurilor Olimpice de iarnă de la Grenoble.

Aproape fiecare săptămînal de cultură își are rubrica sa de sport, Eugen Barbu găsindu-și timp între atîtea preocupări și pasiuni și pentru aceasta, a timpurilor noastre sportul.

Revistele școlare și studențești pulsează, în primul rînd, prin tinerețe și neastîmpărul ideilor și, deopotrivă, prin arzătoarele pasiuni sportive.

Lucrările noi de artă plastică sportivă, compozițiile muzicale dedicate J.O. și campionilor noștri laureați la Mexico, jurnalele cinematografice și concursul de documentare sportivă — toate acestea sînt noi argumente pentru teza noastră.

A trecut vremea cînd o sculptură de Eugen Ciucă, o poezie de Dan Deșliu și o cronică de Eugen Barbu sau Al. Mirodan stîrneau nedumeriri și ridicări din umeri.

De curînd, sculpturile lui Apostu la Grenoble, cronicile și cărțile lui Chirilă, anchetele în lumea oamenilor de știință, artă și cultură, invită intelectualitatea la reflecții și poziție.

Programarea în cadrul Universității Populare din București a atîtor teme la granița culturii și sportului — iată încă o dovadă și, desigur, nu și ultima.

Arghezi, Călinescu, Vianu, Parhon au adus sportului elogiile meritate. Este timpul să apropiem cît mai mult sportul de cultură. Atît de mult să facem acest lucru, încît nici să nu se observe diferența și trecerea.

Și astfel generațiile care vor urma nu vor mai spune sport și cultură, ci numai cultură. Cultura minții, a trupului, cultura omului. Umanismul secolului XX și curînd al XXI-lea..

Virgil LUDU

DUPĂ UN 69,1 ÎN SERII

VASILE COSTA INTRECUT DE PANOV LA 100 m BRAS!

CLUJ, 5 (prin telefon, de la trimisul nostru). Ieri, în piscina clujeană a fost din nou o zi a surprizelor, care abundă în actuala ediție a „Internaționalelor". Încă din serii am notat eliminările, cu totul neașteptate, ale lui Roberto Pangaro — cîștigătorul „sutei" — la 200 m liber și Zeno Giurasa la 200 m spate. În același timp, timișoreanul Vasile Costa a făcut o cursă splendidă de 100 m bras, plecînd cu 32,3 și terminînd în 69,1.

Se părea că după amiază vom fi martorii unei performanțe deosebite din partea talentatului nostru brasist, mai ales că el nu forțase în serii. Dar, pe cît de mult așteptată a fost această finală, pe atît de mare a fost dezamăgirea la capătul celor aproape 70 de secunde care au urmat semnalului dat de starter. Costa a plecat, de data aceasta, ceva mai încet, și la 50 m primul a atins peretele bazinului Angel Șopțereanu (32,7). Timișoreanul a revenit decis pe a doua lungime, trecînd la comandă. Dar, în final nu a mai rezistat sprintului irezistibil declanșat la 75 m de Igor Panov, pierzînd de justețe. Cronometrele au arătat 69,4 pentru Panov și doar 69,7 pentru Costa.

● PASIONANTA INTRECERE A CRAULIȘTILOR ● CRISTINA BALABAN N-A AVUT PROBLEME ● ANCA ANDREI NU S-A PUTUT REVANȘA

Dintre cursele craulіștilor cea mai interesantă ni s-a părut cea a băieților, disputată pe distanța de 200 m. Slavic și Sperling s-au instalat de la început la conducere, au trecut în 28,7 la 50 m, dar la jumătatea întrecerii V. Moraru (60,4) în accentuată revenire de formă, îi precedea cu 2 zecimi de secundă. Aceeași ordine și la 150 m, iar la sprintul final Moraru a avut cele mai proaspete resurse, realizînd 2:04,1, timp cu care egalează recordul țării. În proba feminină (100 m) Cris-

Adrian VASILIU

(Continuare în pag. a 4-a)

Bine pregătită, ca de obicei, Melania Decuseară a cucerit o dată cu aplauzele publicului și locul I în concursul internațional de la Cluj.

Concursul internațional de sărituri în apă

Clasamentul masculin sub semnul surprizelor

Față de precedentele ediții ale concursului internațional al României la sărituri în apă, la cea actuală (a III-a) participarea a fost mai bogată numeric. Valoric, însă, oaspeții nu au înscris pe cei mai buni reprezentanți ai lor, săritorii prezenți aflîndu-se abia în pragul consacrării.

Clasamentul în concursul fetelor nu ne-a oferit surprize, ordinea fiind cea scontată. În schimb, la băieți, după ce polonezul Wierniuk conducea la a noua săritură, în ultima s-au produs mari răsturnări de situații, primul loc revenind tînărului Lieberum (R.D. Germană), în timp ce favoriții Ganea și Wierniuk s-au clasat de-abia pe locurile 4 și, respectiv, 5. Referitor la comportarea sub așteptări a campionului național Ion Ganea, menționăm că el a acuzat o ușoară indispoziție.

Îmbucurător este faptul că țara noastră a prezentat în concurs — atît la băieți, cît mai ales la fete — un mare număr de sportivi, care s-au străduit să execute cît mai corect fiecare săritură.

Iată acum primii șase clasați în probele desfășurate sîmbătă: *feminin (trambulina de 1 m)* — 1. Melania Decuseară (România) 314,10 p, 2. Regina Krajnow (Polonia) 286,50 p, 3. Claudia Lindener (R.F.G.) 268.80 p, 4. Mariana Voinea România) 255,05 p. 5. Ildiko Csiky (România) 239,45 p, 6. Irinel Popescu (România) 231,05 p; *masculin (trambulina de 3 m)* — 1. Hans Lieberum (R.D.G.) 355,70 p, 2. Constantin Nedelcu (România) 353,55 p, 3. Nicolae Speriosu (România) 343,90 p, 4. Ion Ganea (România) 340,05 p, 5. Andrzej Wierniuk (Polonia) 330,95 p, 6. Dumitru Popoaie (România) 328,30 p.

prof. EMILIA NEGULESCU

DUMINICĂ — PROBA DE COBORÎRE ÎN CUPA BUCEGI

SINAIA, 5 (prin telefon de la trimisul nostru). — Se pare că în fine vremea se va îndura, creîndu-le schiorilor posibilitatea de a-și disputa cea de a doua cursă de coborîre a sezonului intern (prima a avut loc pe Pîrtia Lupului, în Poiana Brașov, cu ocazia Campionatelor naționale...). Ceața care limita, în cursul dimineții, vizibilitatea la 25 m s-a mai ridicat spre prînz și, astfel, participanții la Cupa Bucegi au putut efectua antrenamentele și cursa non-stop în vederea probei de coborîre, care va avea loc duminică, din Vîrful Furnica pînă sub Carpul Mic. Este însă probabil ca numărul concurenților să nu fie prea mare, cauza fiind aceeași ca și cu ani de zile în urmă: lipsa de antrenament. La rîndul ei, aceasta are... o cauză (e drept, nu singura): desconsiderarea activității de pregătire a schiorilor de către gospodarii Poienei Brașov. Acolo se află una dintre cele mai bune pîrtii de coborîre din țară, dar... neacordarea priorității în folosirea telefericului constituie un exemplu elocvent. De fapt, problema a mai fost ridicată de multe ori în coloanele ziarului nostru și, din păcate, nu a fost încă rezolvată, încît nu ne rămîne decît să ne exprimăm speranța că, nu peste multă vreme, pîrtiile Bucegilor vor fi dotate cu cele necesare pentru a deveni ceea ce ar fi trebuit să devină... Poiana Brașov.

Deocamdată, privim cu bucurie munca asiduă de construire a telecabinei ce-i va purta pe schiori și pe turiști din Sinaia pînă în Furnica, precum și schiliftul, aproape terminat, care va uni Cota 1 500 cu stația de jos a actualului teleferic. Mai sînt, de altfel, amenajări (printre care renovarea cabanei de la Cota 1 500, gospodărită de harnicul Gh. Rîșnoveanu) care vor transforma Bucegii într-o oază a iubitorilor iernii...

D. STANCULESCU

ROMÂNIA ÎN FINALA TURNEULUI DE LA CANNES

PARIS 5 (Agerpres). — Selecționata de juniori a României s-a calificat în finala turneului internațional de fotbal de la Cannes. În semifinale, echipa României a terminat la egalitate 1—1 (0—1) cu reprezentativa U.R.S.S. (au marcat Ștefănescu și Grigoriev). Deoarece raportul de cornere a fost egal: 5—5, tinerii fotbaliști români au obținut calificarea în finala competiției datorită mediei de vîrstă.

Marți, la București ROMÂNIA — BULGARIA (reprezentative școlare)

Stadionul Giulești va găzdui, marți, partida revanșă dintre reprezentativele școlare de fotbal ale României și Bulgariei.

Antrenorul principal al selecționatei române, prof. **C. Ardeleanu,** care împreună cu antrenorul arădean **Al. Dan** se ocupă de pregătirea echipei, ne-a comunicat următoarea formație probabilă: **Stana** (București) — **Rădulescu** (București), **Deheleanu** (Blaj), **Sătmăreanu** (Oradea), **Sofian** (Iași), **Lăbuș** (București), **Dănilă** (Iași), **G. Stan** (București), **Helvei** (Carei), **Dinu** (București), **Vlad** (București). Rezerve: **Sandu** (București) și **Sameș** (București).

AZI, ÎN DIVIZIA NAȚIONALĂ A DE FOTBAL

Azi se desfășoară etapa a XXI-a a campionatului diviziei A, care programează următoarele meciuri:

- **BUCUREȘTI: Progresul — Crișul** (stadionul Republicii, ora 11) și **Dinamo București — Dinamo Bacău** (stadionul Dinamo, ora 16,30);
- **TG. MUREȘ: A.S.A. — U.T.A.;**
- **CONSTANȚA: Farul — F.C. Argeș;**
- **ARAD: Vagonul — Rapid;**
- **CLUJ: „U" — Steaua;**
- **PLOIEȘTI: Petrolul — „U" Craiova;**
- **PETROȘENI: Jiul — Politehnica Iași.**

Deoarece arbitrul C. Nițescu s-a îmbolnăvit, meciul Vagonul — Rapid va fi condus la centru de P. Sotir (Mediaș), ajutat de V. Cioc (Mediaș) și N. Barna (Tg. Mureș).

Cine n-a asistat încă la o exhibiție pugilistică își închipuie reuniunile de box ca niște încăierări vulgare unde pumnii sînt atenuați în contondența lor de niște mănuși de piele, care dacă răpesc palmelor duritatea, le dă însă un aer de monstruozitate. Cu toate acestea sedințele de box sînt un prilej pentru cele mai variate senzații, dintre care esențială este acea satisfacțiune stenică pe care o are orice ins cînd vede pe un individ răzbind în bătăi pe un altul care se apără și este tot așa de agresiv. Reciproca agresivitate este un element primordial, el singur dînd naștere interesului și alcătuind un principiu estetic al oricărui soi de luptă. Taurul placid sau omul plesnit pe obraz din senin produc un sens de ridicol sau de milă, în nici un caz interes, încît condițiunea primă a unui bun spectacol de corrida sau de box este ca taurul să fie agresiv și nici unul din boxeri să nu aibă aerul de victimă.

G. CĂLINESCU
(din articolul „Box", apărut în „Adevărul literar și artistic, 29 mai 1932)

Ring

E absolut necesar să asiști anual la cîteva meciuri bune de box. Dacă le eviți vreme mai îndelungată, uiți de ele și asta-i rău.

Un meci de box mediocru este mai rău decît nici unul.

Cînd vrei să-ți păstrezi titlul de campion, trebuie să fii prevăzător.

Așta-i boxul. Vrei să-l învingi pe adversar? Înfundă-l în colțul ringului și caută să-l lovești la plex. Cînd atacă el, sări în lături, aplicîndu-i directele cu toată puterea.

Toată viața e o luptă. Croșeu de dreapta, upercut de stînga. Generația mea n-a cedat niciodată fără luptă.

E. HEMINGWAY
(fragmente din diverse interviuri)

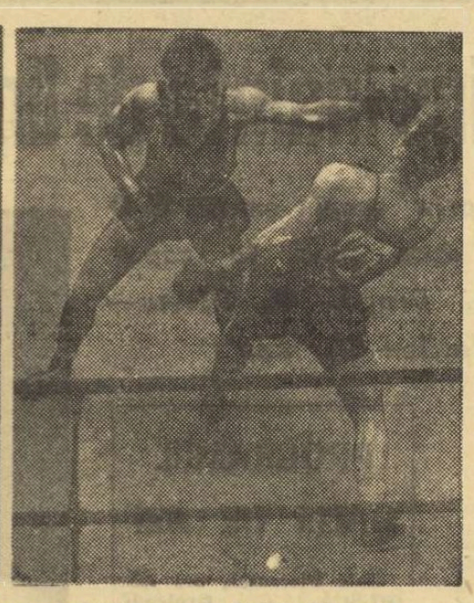

EVOLUȚIE: ■ *Pugiliști pe o amforă panatenaică datînd din anul 336 î.e.n. (aflată acum la British Museum)*
■ *Bătrînii maeștri de box „fin de siècle", cu pozițiile lor rigide și țanțoșe (aici, specialistul francez Charlemont)*
■ *Modernii, energici, avîntați, chiar dacă uneori dezordonați în mișcări (aici, Gheorghe Negrea atacînd pe Petar Spasov)*

Patru români pentru prima dată pe ringul europenelor

După Stockholm (1925) și Berlin (1927), capitala Ungariei a fost, în 1930, gazda campionatelor continentale. Pugiliști amatori, reprezentînd 11 națiuni, au sosit la Budapesta unde, între 5 și 8 iunie, și-au disputat centurile de campioni europeni. Oficialitățile sportive române din acea vreme au decis să trimită la Budapesta patru boxeri: Ion Lungu (muscă), Marin Plăieșu (cocoș), Nicolae Carata (pană) și Constantin Cionoiu (ușoară).

Firește, nimeni nu aștepta ca ambasadorii sportului nostru cu mănuși să facă cine știe ce isprăvi pe ringul europenelor. „Cei 4" au făcut mai mult un turneu de sondaj, considerîndu-se că învățămintele vor fi foarte prețioase pentru activitatea viitoare a pugilismului românesc.

Mezinul formației era Ion Lungu care, spre surprinderea tuturor celor prezenți la gale, l-a învins pe austriacul Czappak, deși acesta deținea o carte de vizită impresionantă: 180 de partide. Lungu urcase doar de 11 ori scările careului magic. În aceeași seară, Nicolae Carata l-a depășit cu ușurință la puncte pe germanul Wolf, însă Cionoiu a fost învins de suedezul Edlund. În cea de a doua gală, Marin Plăieșu a debutat victorios, întrecîndu-l net pe austriacul Lindenheim, care era favoritul categoriei cocoș. Plăieșu, în vîrstă de 19 ani, se afla la cel de al 14-lea meci din cariera sa. El s-a calificat în finala campionatelor, fiind primul boxer român care a ajuns să-și dispute un titlu continental, iar Lungu și Carata au ajuns pînă în semifinale. Carata a pierdut la puncte în fața italianului Saraccini, iar Lungu a fost eliminat de maghiarul Istvan Enekes, unul dintre cei mai redutabili pugiliști maghiari din acea vreme, care avea să devină campion olimpic la categoria muscă, în anul 1932, și din nou campion continental, la categoria cocoș, în 1934.

Cum spuneam mai sus, Plăieșu s-a calificat în finala categoriei cocoș, unde a încrucișat mănușile cu Széles (Ungaria). Superior în primul rund, boxerul nostru a atacat decis în următorul și, la un moment dat, a plasat o puternică directă în bărbia adversarului. Széles s-a clătinat și a căutat să intre în „corp la corp", spre a-l împiedica pe Plăieșu să lovească. În această situație favorabilă, Plăieșu a fost sfătuit de oficialii români (care îndeplineau și funcția de secunzi, deoarece nu făcuse deplasarea nici un maestru de box) să primească lupta de la semidistanță. Repriza s-a încheiat în mare avantaj pentru român. Ultima a dat loc unei încleștări extreme și s-a terminat la egalitate. Juriul l-a declarat învingător pe Széles, cu două voturi contra unu, judecătorul italian Volpi acordînd decizia lui Plăieșu.

În ceea ce-l privește pe Ion Lungu, acesta a pierdut la italianul Trombetta și a ocupat locul 4, iar Nicolae Carata s-a clasat pe locul 3 prin neprezentarea lui Gorny (Polonia). Clasamentul pe națiuni al europenelor de la Budapesta a fost următorul: Ungaria 22 p, trei campioni continentali (Enekeș, Széles, Szabo); Italia 20 p, doi campioni (Bianchini, Meroni); Germania 11 p., un campion (Besselman); Danemarca 10 p, doi campioni (Petersen, Michaelsen); Polonia 8 p.; ROMÂNIA 6 p.; Suedia 6 p.; Finlanda 2 p.; Norvegia 2 p.; Austria un punct; Estonia zero puncte.

Deci România a debutat la campionatele europene cu un oarecare succes. Ziarele vremii remarcau că în timp ce boxul nostru amator era la prima decadă în existența sa, în Polonia existau — la acea dată — 3500 de pugiliști. După europene, boxerii noștri au trecut la profesionism. Plăieșu dispută, în 1931, centura categoriilor până și ușoară, avînd ca adversari pe Mielu Doculescu și, respectiv, Ion Mihail. Cionoiu va cîștiga titlurile la semimijlocie, mijlocie și semigrea, iar Ion Lungu va îmbrățișa cariera de maestru de box.

C. ROMULUS

Campionii României

ANUL	Categoria semimuscă	Categoria muscă	Categoria cocoș	Categoria pană	Categoria semiușoară	Categoria ușoară	Categoria semimijlocie	Categoria mijlocie-mică	Categoria mijlocie	Categoria semigrea	Categoria grea
1948	—	V. Secoșan	E. Mărgărit	Gh. Fiat	—	Fr. Ambruș	I. Boamfă	—	Șt. Iordache	B. Popovici	P. Mentzel
1949	—	C. Toma	Gh. Ilie	Gh. Fiat	—	Fr. Ambruș	N. Linca	—	Șt. Iordache	D. Ciobotaru	P. Mentzel
1950	—	G. Ripka	V. Secoșan	Gh. Fiat	—	Gh. Marinescu	N. Linca	—	I. Vasilov	B. Popovici	D. Ciobotaru
1951	—	G. Ripka	V. Șchiopu	Gh. Ilie	Gh. Fiat	Gh. Marinescu	N. Linca	V. Tiță	P. Zaharia	S. Antacs	D. Ciobotaru
1952	—	I. Zătaru	C. Toma	Gh. Ilie	Gh. Fiat	I. Peicin	N. Șerbu	V. Tiță	P. Zaharia	D. Ciobotaru	E. Fürész
1953	—	M. Dobrescu	G. Ripka	Gh. Ilie	Gh. Fiat	I. Peicin	N. Linca	V. Tiță	N. Bălan	D. Ciobotaru	E. Fürész
1954	—	I. Toma	V. Șchiopu	N. Birsan	D. Done	I. Demeter	C. Iordache	D. Turlui	V. Tiță	Ghețu Velicu	D. Ciobotaru
1955	—	M. Dobrescu	V. Șchiopu	E. Cișmaș	E. Mărgărit	C. Dumitrescu	I. Dragnea	V. Tiță	A. Blank	Gh. Negrea	D. Ciobotaru
1956	—	L. Ambruș	V. Șchiopu	E. Cișmaș	Gh. Fiat	C. Dumitrescu	M. Stoian	V. Tiță	A. Blank	Gh. Negrea	D. Ciobotaru
1957	—	M. Dobrescu	V. Șchiopu	I. Mihalik	D. Done	C. Dumitrescu	M. Stoian	V. Tiță	D. Gheorghiu	Gh. Negrea	D. Ciobotaru
1958	—	N. Puiu	C. Toma	A. Farkaș	V. Czegeli	C. Dumitrescu	I. Dragnea	D. Rizea	P. Popescu	Gh. Negrea	V. Mariuțan
1959	—	M. Dobrescu	C. Toma	E. Cișmaș	I. Mihalik	C. Dumitrescu	M. Stoian	N. Șerbu	M. Nicolau	P. Zaharia	V. Mariuțan
1960	—	M. Dobrescu	N. Puiu	C. Gheorghiu	I. Mihalik	I. Marin	M. Stoian	N. Șerbu	I. Monea	Gh. Negrea	V. Mariuțan
1961	—	M. Dobrescu	A. Olteanu	C. Gheorghiu	I. Dinu	I. Mihalik	M. Stoian	V. Badea	I. Monea	Gh. Negrea	V. Mariuțan
1962	—	C. Ciucă	N. Mindreanu	A. Olteanu	I. Dinu	I. Mihalik	A. Constantin	V. Neagu	I. Monea	M. Nicolau	V. Mariuțan
1963	—	C. Buzuliuc	N. Puiu	N. Moldovan	M. Băloiu	I. Mihalik	C. Niculescu	P. Mircescu	I. Monea	M. Nicolau	V. Mariuțan
1964	—	C. Ciucă	N. Puiu	C. Buzuliuc	M. Circiumaru	I. Dinu	C. Niculescu	I. Olteanu	I. Monea	Șt. Cojan	Gh. Negrea
1965	—	C. Ciucă	N. Giju	A. Simion	A. Vasile	I. Dinu	I. Pițu	V. Dobre	Gh. Chivăr	I. Monea	V. Mariuțan
1966	—	C. Ciucă	N. Giju	C. Buzuliuc	A. Vasile	M. Dumitrescu	C. Ghiță	I. Covaci	Gh. Chivăr	I. Monea	V. Mariuțan
1967	M. Aurel	C. Gruiescu	N. Giju	C. Stanef	M. Goanță	M. Dumitrescu	C. Ghiță	I. Covaci	Gh. Chivăr	I. Monea	I. Alexe
1968	P. Ganea	C. Ciucă	N. Giju	A. Simion	C. Cuțov	A. Vasile	V. Silberman	I. Covaci	Gh. Chivăr	I. Monea	I. Alexe

ULTIMUL RUND AL LUI BILL STRONG

În acel an, toamna începuse prea de timpuriu. Afară ploua cu găleata, iar frigul pătrunzător îi făcea pe pietoni să grăbească pasul. Un tînăr reporter privea de la etajul al 11-lea al redacției, spre mulțimea ieșind de la cinematograf, unde se juca un „western" cu inegalabilul Cooper. Oamenii așteptau cu nerăbdare, sub rafalele ploii, autobuzele de culoare roșie ale primăriei. Ziarul era aproape gata. La „a-ntîia" nimic deosebit. Numai în pagina a patra, la „fapte diverse", Ralph Scott, inamicul nr. 1 al pungașilor de buzunare și al femeilor tarifate, publica cu lux de amănunte descoperirea unei contrabande de blănuri din Canada. Secretarul de redacție anunțase că doar pentru rubrica sportivă mai sînt goale cîteva linii, ce pot fi completate numai în cazul unei știri „bombă". Înainte de a trînti ușa, așa cum obișnuia, secretarul de redacție a precizat că dacă-l va căuta nevasta-sa să i se spună că este jos la zețărie, iar dacă-și va face apariția „șeriful" să fie sunat neîntîrziat la barul lui „Spurs", unde avea de plătit un pariu hipic în whisky lui Jim Salată, corectorul de la pagina publicitară.

... Afară continua să plouă în rafale. Pe stradă nu mai era aproape nimeni. Doar micuții vînzători de ziare, zgribuliți, se adunaseră în gangul cu haine vechi al lui John Roșcatul, frecîndu-și mîinile pentru a se încălzi. Telefonul zbîrnîi de cîteva ori, trezindu-l la realitate pe reporter. Recunoscu imediat vocea bătrînului manager Jack Fox, regele neîncoronat al galelor de box de la „West Pacific". Și convorbirea începu.

„Dragul meu, sînt fericit că te găsesc tocmai pe dumneata, un reporter atît de deștept. De multă vreme te apreciez ca un băiat simpatic și priceput. Te rog, scoate-mă dintr-o încurcătură. Numai dumneata poți face acest lucru. Voi n-ați scris așa cum trebuie despre gala de mîine seară, cu toate că directorul vostru a ridicat ieri pliculde la administrația noastră. Trebuie să inserați neapărat la programul galei că reintră și teribilul Bill Strong. Nu ți-l mai amintești? Brunetul acela de alături de voi, care lustruiește pantofii în fața restaurantului «La pisica albă». L-am convins de aproape trei săptămîni să se bată din nou. Se lăsase de patru ani. Are copii și o nevastă bolnavă. Îți jur că la 34 de ani rămîne totuși o pană excelentă. Are o dreaptă la fel de zdravănă ca și în prima tinerețe. Vino mîine seară neapărat la «Pacific» să-l vezi cum îl snopește pe Silver Still, șoferul care candidează la titlul mondial".

Aflînd că „șeriful" luase piculși reporterul a completat fără grijă cele cîteva linii goale de la rubrica „sport" cu reintrarea teribilului Bill Strong, anunțînd chiar, cu de la el putere, în chenar, că în caz de victorie lustragiul își va deschide o prăvălie.

★

În cabina de sub tribuna I, Bill Strong își făcea ultimele preparative, înainte de a urca treptele ringului. Abia își găsise acasă proteza dentară și bandajele favorite, de culoare neagră, pe care le strînsese în mîini în acea seară memorabilă de martie cînd, cu un magistral croșeu la maxilar, l-a aruncat peste corzi pe Joe Lunganul, porecilit „urechi de conopidă". Cu cei 200 de dolari încasați de pe pielea lui Joe Lunganul, teribilul Bill Strong plătise spitalul lui Mary, care-i născuse al patrulea fiu, pe John, puștiul acela cu ochii ca mura, care-i umplea acum borcanele de cremă de ghete. Nu va uita niciodată seara aceea. A doua zi după meci, Bill s-a dus cu taxiul la spital și a luat-o pe Mary. Cu toții au sărbătorit evenimentul, mîncînd friptură de curcan, pîine prăjită, cakes și vin roșu. Au urmat alte victorii. Ringul îl atrăgea. Se pregătea atent și adversari de primă mînă ca Joe Mopsul, Terry Mills, Tom Kelly sau Jack cel Rău, cădeau ca trăznițiți la podea, loviți cu precizie la bărbie de fenomenala dreaptă a lustragiului. Managerii marilor campioni îl evitau însă cu iscusință, ferindu-și elevii de o ciocnire cu teribilul Bill Strong. „Omul de colț", Jack Fox, îi promisese în repetate rînduri că-l va lansa la timpul potrivit în lupta pentru cucerirea centurii cu diamante. Bill nu mai avea adversari în oraș. Lui Jack Fox nu-i convenea însă să-l lanseze pe Bill, în locul altui elev de al său, studentul Neale Fraser. Este adevărat că Neale era talentat, însă nu avea jocul de picioare și nici dreapta de dinamită a lui Bill.

Și așa au trecut anii și Bill nu s-a ales decît cu promisiuni vagi, iar Neale a luptat fără succes pentru titlul mondial. La 30 de ani, după o lungă carieră, Bill Strong s-a retras din box. Într-un meci, la o fază confuză dintre corzi, Tommy White i-a pus degetul de la o mănușă în ochiul drept. Bill a cîștigat meciul la puncte, însă îi durea groaznic ochiul și vedea numai dublu. S-a internat mai tîrziu în spital și cu ultimii dolari agoniziți din box a plătit tratamentul, să-și recapete vederea. A ieșit din sportul în care a cunoscut o glorie efemeră, pe ușa din dos, sărac și modest. Și-a reluat meseria de lustragiu și cîștiga zilnic atît cît să poată hrăni cele patru guri de acasă. Dar iată că într-o seară soției sale i s-a făcut rău și a trebuit să fie internată în spital.

Suferea de rinichi. Lui Bill îi trebuiau urgent 200 de dolari. De unde să-i capete? Unde să se ducă? S-a gîndit tare mult și pînă la sfîrșit, împotriva voinței sale, a intrat cu șapca în mînă în birourile luxoase ale fostului său manager, Jack Fox. Acesta l-a înmînat lui Bill un cec de 200 de dolari. Strong nu a putut însă să-și plătească la timp datoria și a acceptat clauza managerului: reintrarea. Acesta l-a lămurit imediat pe fostul său elev, spunîndu-i cu însuflețire: *„Bill, tu nici nu ai nevoie de antrenamente. Numai de numele tău se vor speria adversarii. Pune degetul în tușieră și aplică-l pe contract. Te vei bate cu șoferul Still, cel care nu știe să blocheze cu stînga".*

★

În sală gongul a răsunat prelung, anunțînd pauza finală dintre reprizele meciurilor de amatori. *„Ești gata?"* — i s-a adresat Fox lui Bill, bătîndu-i amical pe umăr. Bill s-a uns cu cremă pe arcade, apoi a luat o înghițitură de apă, după care și-a urmat directorul sportiv. Lui Bill îi era frică. Avea un antrenament sumar. Cîteva ședințe de footing, un număr redus de lecții la mănuși și foarte puține reprize cu adversari diferiți ca stil. Niciodată nu trecuse dincolo de corzile ringului atît de insuficient pregătit. Se gîndea la Mary și la copii. Dacă va scăpa de datorie și de pumnii lui Silver Still, atunci își va face de zeci de ori semnul crucii. În drumul spre ring, Bill Strong a fost aplaudat mai puțin decît șoferul Still. S-au găsit unii să strige: *„Still, termină repede cu această gloabă, că ni s-a făcut foame".*

După ce și-a frecat tălpile de azbest ale ghetelor negre de sac cizul prelatei ringului, Bill Strong s-a îndreptat spre colțul advers, unde rîdea sfidător Silver Still. Apoi, Clarke, bătrînul funcționar de la poștă, a bătut în gong și meciul a început. Mulțimea urla pur și simplu. Bill era însă lucid și știa ce are de făcut. Trebuia să aștepte și să contreze. Nu avea o pregătire fizică bună. Parcă cineva îi sufla la ureche să nu facă risipă de energie, să nu se bată aiurea. Still se repezi însă ca o fiară, căutînd K.O.-ul. Bill eschivă spectaculos. Mulțimea începu să rîdă, deoarece Still intră ca un berbec cu capul între corzi. La un „corp la corp", Bill simți că îi înțeapă ficatul. Still lovea cumplit de la semidistanță, mai ales la plex, apoi ieșea cu lovituri duble la figură. De cîteva ori, Bill se lipise de el, pentru a nu-l lăsa să lucreze, pentru a se odihni mai mult. Sam Watts, directorul luptei, sesiză maniera de apărare a lui Bill și intervenea des, pronunțînd: *Breck! Pas înapoi.* Mai tînăr cu 14 ani, Still ataca în serii. După trei reprize egale, în care Bill a blocat magistral toate croșeurile și swingurile dezlănțuitului său adversar, în cea de a patra a reușit să-și repare mîna. În acest timp, la Paris și la Londra se înregistrează o adevărată invazie de boxeri români, care luptă cu succes pe ringuri. Gh. Axioti obține două victorii prin K.O. la Barjolin și Berry, iar Spakow îl depășește net pe O'Malley la Londra. Colonia pugilistică română de la Paris numără acum nouă boxeri: Gh. Covaci, Gherase, Millea, Nelu Oprescu, Toma Aurel, Lucian Popescu, Gh. Răpeanu, Gh. Axioti și Spakow. Axioti joacă în iunie 1933 cartea cea mare. Îl provoacă pe Gustave Roth, campionul european la mijlocie, pentru titlu dar... ratează! La 29 iunie 1933, la Long Island, Primo Carnera, colosul italian, devine campion mondial la toate categoriile, scoțîndu-l din luptă în repriza a 6-a pe Jack Sharkey. Italia e cuprinsă de un entuziasm indescriptibil. Mii de oameni defilează prin fața locuinței noului campion, iar mama lui Carnera, o bătrînică liniștită, e gata să fie sufocată, în momentul cînd e purtată în triumf... La Paris, Toma Aurel se războiește cu tenacele Maurice Huguenin, porecilit „prințul K.O.-ului" și pierde la puncte. Nu trec nici două săptămîni însă și Tomiță, îndrumat din colț de Petre Alexandrescu, îl depășește net la puncte pe Henri Sanchez. Tot în acea seară, la Central, în fața a 2 000 de spectatori, Axioti îl scarmănă bine de tot pe Besneux, cîștigînd la puncte. „L'Auto" scrie: „Axioti a lovit mereu, dar Besneux are o bărbie de ciment!"

Jeff Dickson, celebrul organizator parizian, s-a dus să-l vadă pe Toma la lucru în meciul cu Huguenin. Apoi la 25 ianuarie 1934, Jeff e din nou identificat printre spectatorii de la Central, unde Toma se bate cu Etienne Mura. Românul ia inițiativa de la prima lovitură de gong. Mura e pisat îngrozitor, iar în repriza a 5-a se odihnește de două ori la podea. În rundul 6 Mura își revine. Toma Aurel pare surprins, dar își reglează iarăși tirul și îl mai trimite o dată la podea în ultima repriză, cîștigînd confortabil la puncte.

Jeff îl convoacă pe Toma Aurel în biroul său din rue Vauliney. Caută de la început să pună lucrurile la punct. Să arate că el e stăpînul și că hotărîrile sale au putere de lege. Dar nu găsește în Toma interlocutorul potrivit. „Cocoșul încăpățînat" — cum îl va denumi mai tîrziu Jeff Dickson — se scoală de pe fotoliu, bate cu pumnul în birou și-i strigă: „Eu nu sînt sluga dumitale, să mă bat pe niște firimituri!" Dickson ceruse, ca de obicei, 65 la sută din bursă. Toma trîntește ușa și pleacă. Jeff nu va uita niciodată afrontul și va căuta mereu să-i obstaculeze drumul. El surîde satisfăcut cînd Toma Aurel e înfrînt, la 18 februarie, de Filhol și își pune în acțiune întreaga mașinărie pentru a-l sabota pe „încăpățînat". Toma e descumpănit. De două luni stă la Paris fără treabă. Managerul său, Schoenfeld, pare și el intimidat de manevrele lui Jeff Dickson. Toma îi face reproșuri. Schoenfeld îi promite un meci în Anglia, dar românul se îmbolnăvește de furunculoză. Covaci pleacă singur la Liverpool și e învins de Tarleton. Schoenfeld îl admonestează pe Toma Aurel: „Trebuie să te bați și bolnav". Toma îi spune cîteva de la obraz și ruptura e gata. Bolnav și fără ajutor, Toma Aurel rămîne singur printre străini...

El nu știe însă că în acest timp, la Paris, un omuleț cu fața blîndă, cu ochi albaștri și părul argintat înainte de vreme, i-a urmărit din umbra sălii toate partidele. L-au bucurat victoriile lui și a suferit, poate mai mult chiar decît Toma Aurel, cînd acesta a coborît treptele ringului înfrînt. Acest om cu suflet de aur bate acum la ușa camerei lui Toma din hotelul sărăcăcios al Parisului. Zîmbește și se recomandă:

— Sînt Georges Leclerc, antrenor de box. Știam că ești bolnav. Am adus și un doctor, un prieten de-al meu, ca să te pună pe picioare.

George MIHALACHE

CAPITOLUL VIITOR: „Papa Leclerc" are răbdare

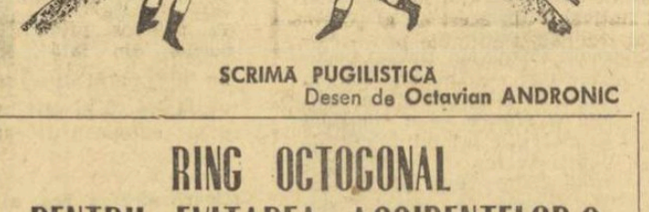

SCRIMA PUGILISTICĂ
Desen de Octavian ANDRONIC

RING OCTOGONAL PENTRU EVITAREA ACCIDENTELOR?

Personalitate marcantă în boxul mondial, dr. Max Novich, de profesie medic ortoped, a făcut cîteva propuneri interesante, vizînd evitarea accidentelor pe ringurile de box, pe care le-a înaintat forului sportiv Amateur Athletic Union din S.U.A., cu intenția de a ușura introducerea pugilismului în principalele colegii și universități americane.

Iată pe scurt propunerile reformatoare, expuse în 6 puncte:

1. **Ringul de box să aibă formă octogonală.** Spre deosebire de pugiliștii din jurul anului 1930, care au fost adevărați artiști ai ringului, astăzi — susține dr. Novich — boxerii sînt în majoritatea cazurilor defectuos antrenați și de aceea se înregistrează destule accidente. Un ring cu 8 colțuri ar face lupta mai dificilă, dar în același timp ar contribui la sporirea îndemînării combatanților și la dezvoltarea artei pugilistice.

2. **Medicul de ring să fie înlocuit cu un arbitru-medic.** Acesta nu va sta pe ring, — ci ca și pînă acum — în apropierea lui, dar va avea dreptul să oprească meciul (în cazul unor simptome sau accidentări grave), fără asentimentul arbitrului de ring.

3. **O comisie medicală va decide dacă sportivul este apt din punct de vedere fizic pentru a practica boxul.** Această comisie poate interzice activitatea boxerului care s-a ales cu traumatisme, cu defecte fizice în urma unor întîlniri, prezintă tulburări ale sistemului nervos sau este insuficient pregătit pentru meciuri.

4. **Folosirea unor mănuși pneumatice din burete de cauciuc.** Ele vor evita cu siguranță unele accidentări grave, vor diminua forța loviturilor.

5. **Căștile protectoare să fie obligatorii.** Dr. Novich afirmă că un boxer cu cască nu va fi făcut k.o., și că, în acest fel, va crește interesul studenților pentru box.

6. **Fața boxerilor să fie unsă cu o alifie.** În acest fel, pielea de pe fața boxerului va fi apărată de loviturile puternice, se va evita deschiderea arcadelor etc.

Amateur Athletic Union a alcătuit o comisie care să studieze propunerile dr. Novich.

SINGUR PRINTRE STRĂINI...

Viața romanțată a lui Toma Aurel

I. OBRAZNIC MAI E PUȘTIUL ASTA!

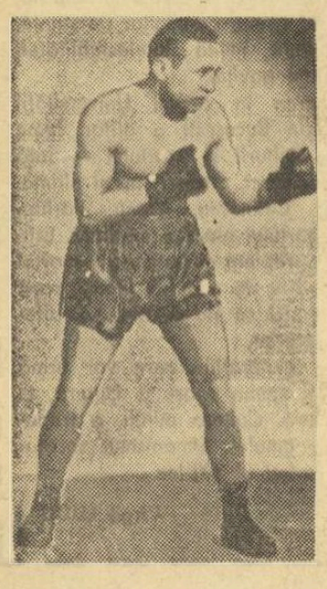

O cîmpie pîrjolită de soarele dobrogean, lîngă Babadag. Un copil de opt ani păzește un cîrd de gîște la marginea drumului. Deodată, un bolid pe patru roți stîrnește praful șoselei. Speriat copilul sare, de la umbra salcîmului, cu o nuia și se repede spre șosea. Prea tîrziu, însă! Cinci gîște au încremenit acolo în țărînă, strivite sub roți. Înspăimîntat și furios băiatul amenință cu pumnii lui mici automobilul. O frînă scurtă. Trei tineri se dau jos. Se vede că sînt băuți. Se apropie, domol de băiatul încremenit lîngă mortăciunile din drum.

— Tu ne-ai amenințat? întrebă unul dintre ei.

— Eu. Vedeți? Mi-ați omorît gîștele. Ce mă fac? Tata o să mă rupă în bătaie!

— Daaa? face străinul. Zîmbind batjocuritor către ai săi. Să-i plătim paguba, nu? Și iarăși clipește din ochi șiret. Cellalți doi încuviințează bine dispuși. Cîte zici c-au murit, continuă el.

— Cinci. Cinci gîște, se vaită copilul plin de amărăciune.

— Ahooo! Cinci, vasăzică! Atunci să-i dăm plata pentru cinci, nu? Poftim pentru prima... și pentru a doua!

Pumnul declanșat îl izbește pe copil drept în falcă doborîndu-l. Zăpăcit de lovitură, se ridică, scutură capul, dar imediat se pomenește cu alt pumn mai năpraznic. Strînge din fălci, înțeapă, însă se scoală iarăși, cu buza sîngerînd. Dar, alt vlăjgan îl pocnește pieziș și el se clatină din nou.

— Aaaa... Mă bateți? Pe mine? Trei...

Și, orbit de furie copilul se năpustește spre ei, căutînd să se răzbune. Dar e singur! Și ei sînt trei. Trei namile care se amuză să-l piseze zdravăn pe micul rebel. Într-un tîrziu, copilul se prăbușește însîngerat în colb, lîngă gîștele ucise de automobil. Cei trei mai hohotesc o dată și apoi se urcă în mașina care dispare într-un nor de praf.

Copilul se ridică, își șterge cu mîneca lacrimile de furie amestecate cu sîngele de pe obraz, încarcă în spinare gîștele moarte și pleacă spre sat, plîngînd singur, în pustietatea cîmpiei.

...Primul meci al lui Toma Aurel s-a sfîrșit cu o înfrîngere!

★

Oare el să fie cel despre care au început să vorbească ziarele? Oamenii din Babadag fac tot felul de presupuneri, au îndoieli. Nu l-au mai văzut de multă vreme, de atunci cînd avea numai 12 ani și a plecat la oraș ca să-și caute norocul. Aurică a învățat ucenicia la garajul fraților Moldoveanu, apoi a devenit șofer. Și acum, iată, toate ziarele scriu că a ajuns boxer și e tocmai la Paris. El să fie oare? Prichindelul care păzea gîștele și a încasat chelfăneala aceea cînd a venit acasă plin de sînge, cu cinci mortăciuni în spinare?

— Bre, nea Toma. Aurică ăsta de la Paris, e feciorul tău?

— Al meu e, se fudulește bătrînul Toma. Apoi oftează. Oare cum s-o descurca el pe-acolo? Greu e doamne prin străini... ca desculț prin mărăcini...

★

Tomiță nu pierde vremea la Paris. Acceptă fără ezitare meciul cu Young Perez, fostul campion mondial la „muscă". Înlătură îndoielile lui Covaci cu un singur gest: „Nu mă uit la cartea lui de vizită. Mă bat cu oricine! Ori el, ori eu". Și cu o dreaptă teribilă îl face K.O. în repriza a 5-a. Căderea lui Perez la podea zguduie întreg Parisul. „Match" se întrebă „Cine e Aurel Toma?" Iar „L'Intransigeant" exclamă: „Obraznic mai e puștiul acesta". Cu o singură dreaptă îl curăță pe unul dintre cei mai buni cocoși ai lumii. Toma cere alt adversar. I se oferă, imediat, Mendiola. De data asta, treaba se complică. Toma pleacă furibund la atac și e contrat fulgerător. Cade la podea, e numărat pînă la opt dar — fără să se sinchisească de urletul arenei dezlănțuite — reia atacul, lovind năpraznic din toate pozițiile. Mendiola e purtat prin colțurile ringului pînă în repriza a 7-a cînd Toma își luxează mîna. Lucian Popescu vine la colț, și îi strigă:

— Plimbă-l, Tomiță. Ai cîștigat.

Toma îi urmează sfatul, păstrează distanța, și cu o singură mînă validă obține un meci nul. „Boxe" scrie: „Toma confirmă. Aseară cîștigase și cu o singură mînă, dar Mendiola a primit cadou un meci nul!" Ofertele curg din toate părțile acum, dar Toma Aurel nu se grăbește. Așteaptă

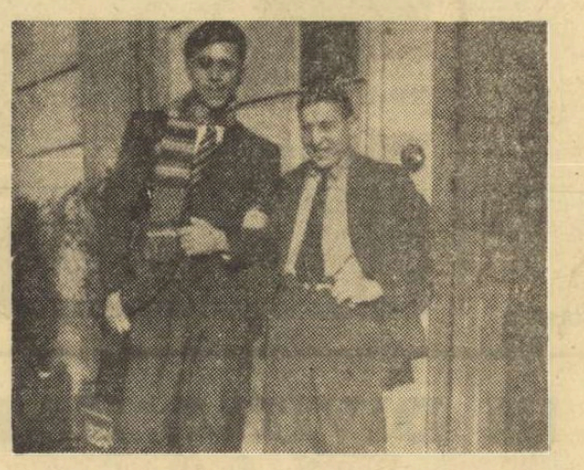

Gheorghe Axioti și Toma Aurel la Paris în 1934

Jeff Dickson, celebrul organizator parizian, s-a dus să-l vadă pe Toma la lucru în meciul cu Huguenin. Apoi la 25 ianuarie 1934, Jeff e din nou identificat printre spectatorii de la Central, unde Toma se bate cu Etienne Mura. Românul ia inițiativa de la prima lovitură de gong. Mura e pisat îngrozitor, iar în repriza a 5-a se odihnește de două ori la podea. În rundul 6 Mura își revine. Toma Aurel pare surprins, dar își reglează iarăși tirul și îl mai trimite o dată la podea în ultima repriză, cîștigînd confortabil la puncte.

Jeff îl convoacă pe Toma Aurel în biroul său din rue Vauliney. Caută de la început să pună lucrurile la punct. Să arate că el e stăpînul și că hotărîrile sale au putere de lege. Dar nu găsește în Toma interlocutorul potrivit. „Cocoșul încăpățînat" — cum îl va denumi mai tîrziu Jeff Dickson — se scoală de pe fotoliu, bate cu pumnul în birou și-i strigă: „Eu nu sînt sluga dumitale, să mă bat pe niște firimituri!" Dickson ceruse, ca de obicei, 65 la sută din bursă. Toma trîntește ușa și pleacă. Jeff nu va uita niciodată afrontul și va căuta mereu să-i obstaculeze drumul. El surîde satisfăcut cînd Toma Aurel e înfrînt, la 18 februarie, de Filhol și își pune în acțiune întreaga mașinărie pentru a-l sabota pe „încăpățînat". Toma e descumpănit. De două luni stă la Paris fără treabă. Managerul său, Schoenfeld, pare și el intimidat de manevrele lui Jeff Dickson. Toma îi face reproșuri. Schoenfeld îi promite un meci în Anglia, dar românul se îmbolnăvește de furunculoză. Covaci pleacă singur la Liverpool și e învins de Tarleton. Schoenfeld îl admonestează pe Toma Aurel: „Trebuie să te bați și bolnav". Toma îi spune cîteva de la obraz și ruptura e gata. Bolnav și fără ajutor, Toma Aurel rămîne singur printre străini...

El nu știe însă că în acest timp, la Paris, un omuleț cu fața blîndă, cu ochi albaștri și părul argintat înainte de vreme, i-a urmărit din umbra sălii toate partidele. L-au bucurat victoriile lui și a suferit, poate mai mult chiar decît Toma Aurel, cînd acesta a coborît treptele ringului înfrînt. Acest om cu suflet de aur bate acum la ușa camerei lui Toma din hotelul sărăcăcios al Parisului. Zîmbește și se recomandă:

— Sînt Georges Leclerc, antrenor de box. Știam că ești bolnav. Am adus și un doctor, un prieten de-al meu, ca să te pună pe picioare.

George MIHALACHE

CAPITOLUL VIITOR: „Papa Leclerc" are răbdare

FILMUL SPORTIV PE ECRANE

Mijloacele filmului, puterea de descompunere a mișcării, dau posibilitate sportivului să studieze, secvență cu secvență, tehnica unei sărituri sau jocul adversarului, să corijeze detalii, să stabilească tactica viitoare. Dacă în acest caz, sportul a fost cel care a apelat la cinematograf, în alte situații, cînd măiestria sportivă devine artă, obiectivul cinematografic s-a prezentat să fure, să transmită și să eternizeze viața sportivă.

Bucuriile și durerile acestei lumi nu puteau să nu atragă cinematograful, care, datorită capacității sale de introspecție, a reușit să creeze sensibile filme artistice pe temă sportivă, ca „Singurătatea alergătorului de cursă lungă", „Viață sportivă", „Acolo, sus, cineva mă iubește", „Un bărbat și o femeie", „Ultima noapte a copilăriei" etc.

Situată la intersecția laturilor : didactică, documentară, artistică ale relației film-sport, remarcăm de cîtva timp producția de filme realizată de C.N.E.F.S. în colaborare cu studiourile „Al. Sahia" și „Anima-film", însumînd o serie de valoroase scurt-metraje. După ce televiziunea ne-a prezentat un grupaj de trei filme din această serie, iată că și D.D.F.-ul ne-a oferit o plăcută surpriză, prin programarea la cinematograful „Timpuri Noi" din București și la alte cinematografe din provincie a ultimelor realizări ale anului trecut. Și o altă surpriză plăcută, pentru realizatori de astă dată : publicul face „sală plină".

Este firesc ca această producție comandată de C.N.E.F.S. (10—12 filme anual) să fie subordonată unor teme de popularizare a sporturilor. Ca atare, tema pune în fața realizatorului problema atingerii dar și a nedepășirii unui caracter didactic, fără a lipsi, totuși, spectacolul de interes.

Din suita celor șase filme sportive prezentate, se remarcă, îndeosebi **„Atletism"** în regia lui Erwin Szekler, un film minuțios lucrat, în care, datorită imaginii lui Tiberiu Olasz, cît și a montajului, se obțin valențe de mare rafinament analitic. Luate în timpul marilor concursuri de atletism, imaginile au fost montate prin folosirea stop-cadrului, a ralenti-ului sau gros-planului. Avertismentul autorilor că ne vor dezvălui imagini pe care niciodată un spectator nu le va putea observa, se împlinește și urmărim astfel un emoționant poem al „Emoției", al „Efortului". Sincer vorbind, niciodată, cel mai bun actor nu va reuși să redea starea de așteptare și încordare premergătoare unei probe, în măsura în care acest pachet de nervi și mușchi, care este sportivul în săritură, alergare sau aruncare, o aduce pe ecran.

Și pentru a nu se mai crede că noțiunea **„culturism"** înseamnă „muncă culturală" (după cum aflăm din savurosul interviu cu care debutează filmul), realizatorii scurt-metrajului cu același nume, E. Szekler și Marion Constantinescu, ne atrag în tainele acestui cult al corpului, prin care cei mici se fac mari, cei slabi se fac... frumoși. Scenariul și regia au găsit un excelent, gîndit și realizat, pregeneric, care invită la meditație și te îndeamnă, atunci cînd nu ai o sală utilată la dispoziție, să-ți asiguri un corp sănătos folosind utilaje casnice.

Pe cei cu care ne mîndrim, pe cei care ne-au dăruit victoriile, care au impus sportul nostru în lume, pe Panțuru, Neagoe, Vernescu, Țiriac, Drîmbă și pe Giju (pe care-l rog să nu mă dezmintă, eu am semnat scenariul și numai eu știu ce-am simțit la Mexico) îi revedem în filmul **„Campionii, mîndria patriei"**. Regizat de Lucian Bratu, filmul prezintă mai puțin sportivul și mai mult omul, cu calitățile și renunțările, care-l duc pe cea mai înaltă treaptă a podiumului. O temă frumoasă, dar dificilă, pentru că de astă dată sportivul este **„vedetă"** în viața de toate zilele.

Și în fine alte trei interesante filme-piedoarli. **„Regele fotbal"** (pe o inspirată idee a scenaristului dr. Romulus Balaban) opune mișcările dezordonate și nesincronizate ale diletantului cu cele mai perfecționate mecanisme de înscris goluri, etalate pe terenurile lumii. Urmărim la fiecare cinci secunde cîte un gol, care ar putea fi, pentru fiecare în parte, „cel mai frumos gol din viața mea". Reunite, nu numai prin similitudinea titlurilor ci și prin intenții, **„Piedoarie pentru box"** (Savel Știopul și Remus Nastu), și **„Piedoarie pentru volei"** (M. Constantinescu și E. Szekler) vor găsi acea audiență care aduce în ring sau la plasă pe cei cărora le sînt destinate.

O remarcă de bun augur pentru activitatea viitoare. Producția anului 1968 este superioară celorlalți ani, cîștigă prin idei interesante, bine susținute de partea tehnică.

Amita-Nicoleta GHERGHEL

VARIETĂȚI

CAZUL REINHARDT

Wolfgang Reinhardt (medalie de argint la J.O. de la Tokio, la săritura cu prăjina) a fost condamnat la trei săptămîni închisoare de un tribunal din R.F.G. Motivul ? La un control al poliției, Reinhardt a fost găsit conducînd autoturismul sub influența alcoolului. În fața instanței, Reinhardt a declarat, spre stupefacția celor prezenți, că nu consumase nici un fel de băutură alcoolică, dar că, înainte de concursul de atletism, din acea zi, folosise un „stimulent" care conține o puternică concentrație de alcool. Pastilele folosite se numesc Captagon și nu sînt altceva decît un puternic drog.

Se pare că după descoperirea acestui caz, Reinhardt este pasibil și de o sancțiune din partea federației de specialitate.

VIITORII CAMPIONI OLIMPICI INVITAȚI ÎN ITALIA

Primarul orașului Ravenna a adresat Comitetului de organizare a J.O. de la München o interesantă invitație.

Prin intermediul unei agenții de turism din Italia, toți medaliații cu aur la J.O. din 1972 sînt invitați să-și petreacă un concediu, în mod gratuit, în stațiunea Cervio Milano Marittima, de pe coasta Adriatică.

CELE 44 DE FEDERAȚII INTERNAȚIONALE

În prezent activează nu mai puțin de 44 de Federații internaționale pe ramuri de sport. Cea mai cuprinzătoare este cea de atletism, la care sînt afiliate 136 de federații naționale. Ea este urmată de cea de fotbal, cu 135, baschet 127, box 113, tir 110, volei 105, ciclism 100, natație 98, haltere 93, tenis 91, lupte greco-romane și libere 88, tenis de masă 85, scrimă 74, judo 73 etc. Cea mai mică Federație internațională este cea de orientare turistică, care are doar 11 federații naționale afiliate.

Picături...

— Performanțele slabe ale unui sportiv consacrat pot fi explicate, dar nu și justificate.

— Ciocanul îl arunci, ca să bați recorduri.

— Unii sprinteri cîștigă nu fiindcă o iau înainte, ci pentru că adversarii lor rămîn în urmă.

— Degeaba sare sus, dacă nu „e la înălțime"...

— Și omul poate deveni rachetă, cînd „i se aprind călcîiele".

— E una să ai laurii victoriei pe cap, și alta... la cap.

Dan MIHAILESCU

ÎN ULTIMA ZI DE PATINAJ...

Micuțul Roby *(3 ani și jumătate) are ceva de spus partenerei sale, și mai micuța* Adina *(un an și jumătate !...). Amîndoi se țin bine pe patine. Și nici nu-i de mirare. Robin Vosatka este fiul cunoscutului antrenor cehoslovac* Karel Vosatka *și al fostei noastre campioane de patinaj artistic* Cristina Patraulea-Vosatka. *Iar micuța* Adina *are și ea o bine stabilită ascendență în sportul gheții : tatăl —* Radu Ionian, *antrenor, fost de mai multe ori campion al țării la individual și la perechi (cu Cristina Patraulea) ; mama —* Felicia Ionian, *antrenoare de patinaj artistic. Să așteptăm, deci, să treacă încă vreo cîteva ierni și poată că* Roby Vosatka *și* Adina Ionian *vor face și ei un cuplu de patinatori campioni ! Dacă ascultă bine de mămica și de tăticu...*

Foto : THEO MACARSCHI

Duminicile unui nesportiv

ARBITRII

Am citit deunăzi textul „mesei rotunde" a arbitrilor de fotbal, întruniți în redacția ziarului acesta. Jack Berariu le spunea arbitrilor „cavaleri ai fluierului". Aș îndrăzni să cred că le-a conferit comparația asta înflorită nu atît pentru că ar avea fluierul în gură, ci pentru că sînt prea adeseori ei înșiși fluierați. Fluierați și huiduiți de publicul din tribune, nu numai cînd greșesc, dar, de atîtea ori, și cînd sînt de bunăcredință.

Nutresc din ce în ce mai multă simpatie și chiar compasiune pentru arbitrii de fotbal, îndeosebi de cîte ori mă gîndesc că eu însumi am fost în situația de a fi... arbitru. Dacă nu de unul singur și nu pe peluza verde, oricum în juriile naționale și internaționale ale arenelor muzicale. Știu, astfel, cît este de grea sarcina oricărui arbitru și în orice domeniu. I se cere să fie obiectiv, să vadă tot, să-i trateze în mod egal pe toți. Dar sînt cu putință toate acestea deodată ? Mă îndoiesc, și de aici, apoi, fluierăturile, huiduiala, nemulțumirea.

În primul rînd, e imposibil să vezi chiar **tot**. Ochiul omenesc nu are ochiul cu zeci de mii de fațete al unora dintre insecte, nici lentila măritoare de zeci de ori a cabalinelor. Este fatal deci să-i scape cîte un amănunt, uneori chiar cîte un moment pentru toți evident, numai de către el — care se afla tocmai în clipa aceea într-un unghi special — nesesizat ! Unghiul acesta nu este însă numai unul de perspectivă fizică, ci este și de structură psihică. Îmi aduc adeseori aminte de experiența pe care a făcut-o Thomas Morus pe cînd era închis în Turnul londonez. Aflat la fereastra cu gratii a unui etaj superior, i-a fost dat să vadă jos, în poartă, o încăierare. Cînd ea a luat sfîrșit, utopistul autor al **Utopiei** a coborît la tovarășii lui de detențiune, care urmăriseră și ei, printre gratiile lor, bătaia abia isprăvită, rugîndu-i să-i povestească cele petrecute în fața porții. Nici unul dintre cei chestionați n-a redat însă întocmai cele ce văzuse, fiecare aplicînd corectivul propriei sale optici adevărului faptic. Sînt sigur că Morus s-a gîndit, la capătul investigației sale, nu numai la fragilitatea reflectării adevărului în spiritul omenesc, dar și la marea dificultate de a fi obiectiv și de a face pe arbitrul.

În ce mă privește, mă gîndesc la arbitrajul juriului internațional de la Brașov, la festivalul din acest an al „Cerbului de aur". Și îmi spun că rezultatele obținute prin sentințele date de el au mulțumit și au nemulțumit deopotrivă, fiindcă nici unul dintre noi nu are și nici nu poate avea același unghi de perspectivă. De la unul la altul sînt devieri de o miime, de o sutime, de o zecime de grad, și așa mai departe, încît nici unul din noi nu vede și nu aude exact ca vecinul său. Dar obiectivitatea arbitrilor există totuși, și ea se confundă mereu cu onestitatea umană și profesională : a spune și a acționa după glasul conștiinței tale, nepărtinind pe nimeni, exprimînd convingerea ta cinstită, fără vreun parti-pris, înseamnă a fi un bun și loial arbitru, slujitor, în orice împrejurare, al adevărului.

Cînd toți ne vom ridica la acest prag de obiectivitate, arbitrii nu vor mai avea fluiere în gură, poate chiar să nici nu mai fie nevoie de ei ! Pînă atunci însă, să ne încredem în bunul lor simț, cînd îl au, deoarece ei ne reprezintă și ne exprimă pe noi toți, majestatea sa Publicul !

George SBÂRCEA

Eroi contemporani

GIL DELAMARE sau poetul riscului

Cascadorii (cum sînt numiți în Europa), sau stuntmenii americani, au apărut ca o necesitate a cerințelor înalte ale cinematografiei contemporane.

Acești oameni temerari sînt necesari pentru dublarea vedetei în timpul filmărilor periculoase, în momentele de mare acțiune și dramatism. Ei sînt personajele din umbră, care duc greul filmărilor pline de risc și neprevăzut, ei sînt anonimii ale căror nume se trec rareori pe genericul filmelor, dar ale căror merite în realizarea lor nu sînt cu nimic mai prejos decît ale eroilor principali.

Gilbert Yves Delamare de la Villenaise de Chenevarin — cunoscut în toată lumea ca Gil Delamare, a fost unul din marii cascadori, care, intrați deja în legendă, au pătruns prin porțile din față ale cinematografiei, înnobilînd această profesiune și ridicînd-o la rangul de artă. În copilărie, visa să devină actor, scria versuri, citea mult și avea o deosebită predilecție pentru exercițiile fizice. Avea 18 ani cînd a izbucnit cel de al doilea război mondial. S-a înrolat și l-a terminat luptînd. Dar războiul l-a schimbat viața fundamental. A devenit cascador din întîmplare, făcînd figurație într-un film de aventuri și-apoi s-a consacrat acestei meserii a îndrăgit-o și a slujit-o cu pricepere și pasiune pînă la moartea-i prematură.

Desigur, la început i-a fost ușor, fiind un desăvîrșit polisportiv. De la 11 ani călărea, juca baschet, rugby, fotbal. În liceu învățase înotul, iar în armată judo și conducerea auto, în care era un adevărat as. În anii grei de perfecționare, învață boxul, dobîndește brevetul de pilot și devine chiar parașutist de performanță. Execută 1394 de lansări cu parașuta în toate condițiile, cu deschidere întîrziată, pe timp de noapte, în grup sau la punct fix, unele dintre acestea alături de celebra campioană de parașutism, franțuzoaica Colette Duval.

Caracter echilibrat și ferm, modest și conștiincios, calculat și pedant, el era de părere că un bun cascador trebuie să se caracterizeze prin luciditate și prudență, pentru că integritatea lui fizică îi e mai presus de orice. Inteligent și fin, intelectual distins, camarad agreabil și generos, interlocutor plăcut — el a devenit cu anii un pasionat al profesiunii sale, pe care o iubea cu patimă. Se străduia mereu să găsească soluții noi, inedite, metode practice care să favorizeze rapiditatea filmărilor și deplina securitate a executanților. Departe de a executa automat directivele regizorului, el avea mînă liberă în pregătirea și executarea momentelor primejdioase, de care răspundea personal și pe care singur le realiza.

Acest veritabil Cyrano al ecranului, ascuns dincolo de pînza înșelătoare de proiecție, a dat viață unor întîmplări extraordinare — petrecute pe toate meridianele globului, din America de Sud în Australia și din Alasca în Himalaya — întîmplări filmate și prezentate publicului ca fiind opera unor stele ale ecranului : Jean Paul Belmondo, Gerard Philippe, Jean Marais, Gregory Peck, Bob Hope sau Jean Gabin.

Cel care sărea din avionul în picaj, cel care boxa sau se proiecta cu automobilul în apă, sau peste care trecea un expres cu 140 pe oră, era el, Gil Delamare, profesionistul riscului, meseriașul curajului, el care prin seria cascadelor sale uneori foarte primejdioase sporea faima imaculată a vedetelor de 24 de carate.

Marii producători îl asediau, regizorii remarcabili îl solicitau, actori vestiți îi căutau prietenia. Și cu modestie și demnitate, el se mulțumea să fie — în faptă, nu și pe ecran — Fantomas, Omul din Rio, Gentlemanul din Cocody sau Omul zburător.

Dar brusc, inima lui generoasă a încetat să bată, străvită de fierul mașinii, într-una din demonstrațiile pe care le mai executase de sute de ori.

Era în 31 mai 1966, la ora 17.40.

Ca un suprem omagiu adus profesiunii sale, el a murit slujind-o. Cîntecul său de lebădă a răsunat la puțin timp după moartea sa. La Paris a apărut cartea la care a lucrat pînă în ultimele lui zile, „Le risque est mon métier", în care își expune cîteva din principiile care l-au călăuzit în timpul scurtei, dar tumultuoasei sale vieți.

Cel care voia să devină literat, a devenit un poet al faptelor, un maestru al temerității și curajului veritabil.

Prietenul său bun, Jean Marais, scrie în prefața cărții următoarele rînduri semnificative : „Prima dată cînd te-am cunoscut erai actor, partenerul meu. Aveai tot atîta talent de actor, cît aveai de a risca ... Gil, tu vei trăi întotdeauna în inima prietenilor tăi".

Dorin ALMĂȘAN

Olimpionicii

Colecția de povestiri științifico-fantastice, ajunsă la fascicola nr. 339, ne prezintă surpriza unui titlu care ne-a atras firește atenția : „Olimpionicii". Într-o colecție consacrată tradițional povestirilor de anticipație, ni se propune o aventură **à rebours**, cu „mașina de călătorit în timp" care poartă doi tineri moderni în istorie pînă în epoca de decadență a jocurilor olimpice antice, tocmai în arenele însîngerate ale gladiatorilor de pe vremea lui Nero. Și iată-l pe eroul principal, tînărul arheolog George Mănăilă, participînd la cursa de cvadrige și la înfruntările de pancrațiu.

Dincolo de unele anacronisme și inexactități (totuși importante cînd se vehiculează date istorice, pentru că altfel genului i s-ar spune doar **fiction** nu și **science**), plăcerea lecturii ne-a fost sporită de alegerea unui subiect din cronica sportului, vădind documentarea meticuloasă a autorului în lucrările românești de specialitate.

Autorul însuși, Mircea Popescu, un om tînăr, declară sportul printre pasiunile sale devoratoare. Iar faptul că este arbitru de categoria I la volei completează fericit toate circumstanțele.

Premiile concursului suplimentar Pronosport — Hochei nr. 2 din 19 martie 1969

Categoria I : (13 rezultate) 48 variante a 315 lei ;
Categoria a II-a : (12 rezultate) 223 variante a 109 lei.
Intrucît la categoria a III-a au fost omologate 1789 variante cîștigătoare, nu s-a plătit deoarece nu li s-a putut asigura plafonul minim de 20 lei.

MECIURI

LA DOMICILIU?!

UN MIRAJ?

NU...

UN TELEVIZOR

miraj

Manifestări sportive, informații, spectacole, emisiuni culturale, emisiuni pentru copii și multe alte clipe plăcute. Iată ce vă oferă un televizor MIRAJ.

— Televizorul MIRAJ E 59 — 681 este un receptor de televiziune cu 12 canale și cu ecran mare — diagonală 59 cm ; prezentat într-o elegantă casetă furniruită, cu o linie asimetrică modernă.

— Strălucirea imaginii permite vizionarea în condiții excepționale a programelor.

— Difuzorul permanent dinamic asigură o reproducere de bună calitate a sunetului.

— Șasiul rabatabil folosit la construcția televizorului dă posibilitatea unei întrețineri și depanări ușoare.

— Prețul este de 5.100 lei. Se poate cumpăra și cu plata în 12—18 rate lunare, cu un aconto de numai 765 lei.

răspunde Ion Poștașu

DIDI CIOCAN, BUCUREȘTI. **„În primul meci susținut de Universitatea Craiova în divizia A (N.R. La 30 august 1964), portarul echipei adverse, Suciu (Steaua), s-a accidentat. Cine l-a înlocuit. Răspunsul dv. va stabili cine va cîștiga pariul dintre mine și colegii mei. Dacă înlocuitorul a fost Gornea, eu voi bea șampania și voi ciocni și pentru dv.".** Să vă spun sincer : preferam invers ! Iată și răspunsul (aveți emoție ?) : Gornea, în min. 68.

ION FLOREA, CRAIOVA, și C. IONAU (TOT CRAIOVA). Oblemenco, în națională ! Puteam să jur că veți face această propunere. S-ar putea ca, într-o zi, să fie soluția cea mai bună. Deocamdată, selecționerii n-au ajuns însă la această concluzie.

GHEORGHE DUMITRU, BUCUREȘTI. Steaua n-a trebuit să susțină niciodată un meci de baraj pentru a rămîne în divizia A. O singură dată a avut emoții de acest gen, dar, pînă la urmă, s-a clasat pe locul 10 (din 12 echipe).

S. B., LOCO. **„Supărat foc pe echipa mea favorită, F.C. Argeș, vă trimit cîteva versuri".** Aveți ceva și cu cititorii ?

DUMITRU I. POP, CLUJ. Un **„răspuns prompt și pe față"**, așa cum ne solicitați : Oprea (Universitatea Cluj) a înscris 10 goluri în actualul campionat.

V. ȘERBAN, COMUNA SUDIȚI. Echipa de fotbal Rapid a luat ființă în anul 1922. Căpitanul ei este Ilie Greavu.

GH. ZAMFIR, HUNEDOARA. 1) Considerați că meciurile de cupă, programate pe terenuri neutre, ar fi bine să se dispute în orașe care n-au echipe în divizia A. Ar fi, pentru multe dintre ele, poate singura ocazie de a vedea o echipă din prima categorie. Argumentele dv. sînt destul de puternice. Să nu uitați însă că pentru cluburi există și argumente... financiare, demne de luat în seamă. Însăși programarea unui meci pe un teren neutru, dacă îi asigură acestuia un bun climat de joc, îl pune într-o poziție mai puțin favorabilă din punct de vedere al încasărilor. Și, în unele orașe mici, inimile spectatorilor nebătînd pentru nici una din echipe, există riscul de a nu se acoperi nici cheltuielile.

MIDIN HULEA, AIUD. **„Vă rog să faceți publice felicitările mele adresate brigăzii reșițene de arbitri formată din Piev Simion (la centru), Dumitru Munteanu și Matei Pîrvu (la linie), pentru felul cum au condus jocul Aurul Zlatna — Metalul Aiud, din seria a 6-a a diviziei C. Le string mîna și pe această cale, deși echipa pe care o antrenez eu, Metalul Aiud, a pierdut cu 3—1".** Dați-mi voie să-mi revin, fiindcă, vorba cîntecului, „Visez cu ochii deschiși".

COSTEL BĂIETUS, COMUNA MINEICIU. Pariuri și la hochei pe gheață ? Credeam că numai microbiștii fotbalului se contrazic la fiecare pas ! Dv. sînteți mai aproape de adevăr : poarta de hochei are 1,22 m înălțime și 1,83 m lățime. Suficient, pentru ca minuscului puc să se strecoare în plasă...

N. VATAMANU, BUCUREȘTI. **„De ce echipa națională a țării nu se face pe scheletul U.T.A.-ei, care conduce autoritar în campionatul diviziei A. În alți ani, așa se obișnuia".** Este adevărat. Dar era vorba de echipe cu mari individualități, în timp ce U.T.A. duce lipsă de astfel de elemente. Și nici măcar nu se poate spune că formația arădeană ar avea forma din toamnă. Nu trebuie neapărat fetișizată poziția din clasament.

BARBU PECHICI, TG. JIU. Cele mai multe jocuri în divizia A la fotbal le-a totalizat Pahonțu : 298. Și toate, în cadrul aceleiași echipe : Petrolul. Urmează Capaș (287), Tr. Georgescu (275), Petschowschi (274), Bone (272), Ozon (270), Apolzan (269), Jenei (268) etc.

Ilustrații : N. CLAUDIU

FINALELE NAȚIONALELOR DE BOX

(Urmare din pag. 1)

Meci fără istoric

Cea de a doua dispută a „cocoșilor" n-a avut istoric. P. Ocică (Electroputere Craiova) l-a învins la puncte pe Gh. Moraru (Dunărea Galați), după ce acesta din urmă fusese avertizat de arbitrul M. Stănescu pentru lovituri neregulamentare.

P. Ocică b.p. Gh. Moraru.

A. Dumitrescu un... scrimer!

Cu o remarcabilă alonjă, Dumitrescu (Progresul București) a punctat eficace cu directe de stînga și a trimis — pe tot parcursul primei reprize — contre de dreapta care au fost recepționate de V. Ivanovici (Dinamo Bacău). În rep. II, bucureșteanul a făcut, în continuare, dovada realelor sale calități. El a lovit variat, din orice poziție. Băcăuanul a aruncat cîteva laterale cu vădită intenție de a-și trimite adversarul definitiv la podea, dar... **A. Dumitrescu b.p. V. Ivanovici.**

Cei 87 de pugiliști participanți la finalele campionatului provin din următoarele localități: București (43), Constanța (5), Craiova (5), Galați (5), Cluj (4), Bacău (3), Cîmpulung Muscel (3), Brașov (3), Brăila (2), Orașul Gh. Gheorghiu-Dej (2), Plopeni (2), Timișoara (2), Tg. Mureș (2), Arad (1), Baia Mare (1), Iași (1), Pitești (1), Reșița (1), Sibiu (1).

Nedelcea numărat

P. Nedelcea (CSM Reșița), foarte lucid, mereu în mișcare, a lovit în permanență acumulînd după primele 3 minute un avans substanțial. În rep. II, O. Anderco (Voința Cluj) a intrat hotărît în luptă, a lovit mult la plex și cu o dreaptă la figură l-a trimis pe Nedelcea pentru 8 sec. la podea. În ultimul rund, reșițeanul a atacat însă furibund și l-a pus pe clujean în vădită dificultate, obligîndu-l pe arbitrul C. Chiriac să-i acorde victoria prin abandon.

P. Nedelcea b. ab. III. O. Anderco.

Semiușoară

Vîrsta și-a spus cuvîntul

P. Dobrescu (Dinamo) l-a învins pe experimentatul M. Goanță (Electroputere Craiova) prin vitalitate. L-a învins însă greu (3—2), pentru că Goanță a știut să stopeze deseori atacurile. Meciul n-a plăcut. A fost o luptă de uzură, în care arbitrul italian Eugenio Grosso a trebuit să intervină deseori. El i-a dat un avertisment lui Dobrescu pentru atacuri periculoase cu capul (rep. II). Vîrsta — Goanță are 30 de ani — și-a spus, desigur, și ea cuvîntul.

P. Dobrescu b.p. M. Goanță.

Gală selectă

Gală selectă, aseară la Floreasca, încheiată cu un scurt dar splendid recital oferit de cel mai bun produs al boxului românesc din ultimii ani, lipoveanul Calistrat Cuțov, chintesență a tuturor virtuților de manual: cap, picioare, pumni. Cu nimic interiorizat, dimpotrivă cu totul exploziv, medaliatul de la Mexico rămîne cea mai îndreptățit nutrită speranță pentru campionatele continentale. În fața impetuozității sale, fostul boxer brăilean și actualul antrenor C. Dobrescu nu a găsit altă expresie a complimentului decît prosopul plușat elegant tremurat prin aer spre centrul ringului.

A fost fără îndoială o gală selectă, pe care ar fi putut-o invidia și Jack Solomons, organizatorul londonez al meciurilor de salon. Un public fremătător dar calm, care ne-a surprins prin absența tumultului de altădată. Alături de boxeri, încurajîndu-i, urmărind cu obiectivitate meciurile, insuflețindu-se cu decență, cei 3000 de privitori au apreciat pe protagoniști și au fost mulțumiți de spectacolul ce li s-a prezentat.

Cu o singură excepție, idolii nu au căzut, dar au tremurat, dîndu-ne senzația netă a perenității firave, cînd nu e chiar șubredă prin propria voință a candidatului la veșnicie. Nicolae Giju plătește nopți de nesomn și chiar dacă i-am acorda circumstanța atenuantă a unei reprize și jumătate, în care și-ar fi putut poate reveni, nu-i vom ierta lipsa mobilității, absența eschivelor, a jocului de picioare, a contrelor, în fond a tuturor acelor calități care l-au făcut campionul cocoșilor europeni. Lui Giju îi rămîne deschisă calea unui apel post-campionat, dar nu înainte de a medita la propriile sale greșeli, pentru că, așa cum se întîmplă de la o vreme, tot dînd vina pe arbitri, se va trezi învins și la zonele de anul viitor...

Reconfortantă a fost revelația multor boboci, abia ieșiți din categoria tuleielor, care au asaltat cu curaj, cu aplomb redute de mult călite în bătălii dure. Vasile Ivan, cu loviturile sale de școală, lipsite de viteză, dar bune de kinogramă; plăpîndul ucenic din Leordeni, Constantin Stănescu, cu viclenia lui primară, descurcăreț și viol, știind doar să riposteze, nu să atace; frumușelul clujean Octavian Anderco, proaspăt ca o piersică, pe care antrenorul Eugen Douda l-a învățat bine; sau Nicolae Păpălău, căruia îi trebuie doar puțină răbdare pentru a ajunge acolo unde țintește — toți aceștia ne-au produs plăcere la vedere.

Marșul lung al finalelor a început sub puternica baterie cu 16 becuri (din care două stinse, ceea ce nu e o mostră strălucită pentru organizatori). Marșul a început cu liliputanii de la categoria care împarte o muscă în două (în loc să se readopte clasica denumire: hîrtie) și va continua pînă la intrarea în ring a titanilor. Un marș, deocamdată, frumos.

Victor BANCIULESCU

Un învingător scontat

Contrar așteptărilor, disputa dintre C. Negoescu (Olimpia) și Ion Costin (U.M. Timișoara) a fost animată, datorită atît stilului bătăios al bucureșteanului, cît și dîrzeniei cu care și-a apărat timișoreanul șansele. Meciul a fost curat. Arbitrul Rișat n-a intervenit energic decît o singură dată (rep. III) cînd l-a avertizat just pe Costin pentru atacuri cu capul.

C. Negoescu b.p. I. Costin

O decizie discutabilă

A. Simion (Muscelul Cîmpulung) și N. Păpălău (Dinamo București) au început imediat lupta. În primele 3 minute ale meciului ei au schimbat lovituri dure. În rundul doi, cu o năpraznică lovitură la plex, Păpălău îl obligă pe Simion să se odihnească la podea. Musceleanul acuză însă lovitură sub centură, iar arbitrul I. Boamfă îi dă un avertisment lui Păpălău (după ce l-a numărat pe Simion). Au urmat, în continuare, lovituri violente. Ultimele trei minute au fost epuizante. Cu o excepțională vitalitate, dinamovistul a acumulat — după părerea noastră — avantajul necesar victoriei. Dar arbitrii l-au preferat cu 3—2 pe Simion.

A. Simion b.p. N. Păpălău.

Cuțov în serie

Excelentul C. Cuțov (Dinamo București) a făcut încă o dată dovada excepționalelor sale calități învingîndu-l prin abandon în repriza a doua pe Stan Costandache (Progresul Brăila). Brăileanul a părăsit lupta la cererea antrenorului C. Dobrescu care și-a dat seama că elevul său este în evidentă dificultate.

C. Cuțov b. ab. II S. Costandache.

Cronici redactate de **Romeo CĂLĂRAȘANU, Paul IOVAN, Gheorghe ILIUȚĂ**

Actualitatea internațională

De la trimisul nostru special la C. M. de scrimă tineret, SEBASTIAN BONIFACIU:

Ursovici și Lenghel (de două ori) în pragul finalelor!

GENOVA, 5 (prin telefon). Ziua a doua a Campionatelor mondiale de scrimă pentru tineret consacrată eliminărilor directe și recalificărilor la floretă băieți și fete ne-a dat, pînă la un anumit moment, speranța că vom avea cîte un finalist în fiecare probă. Pînă la urmă nu a fost așa, și fără intenția de a-i disculpa pe trăgătorii noștri trebuie să spunem că evoluția lor a suferit influența acelor imponderabile care adeseori depărtează de țelul propus chiar și vîrful lamei minuite de un braț experimentat. La floretă băieți, Gabriel Ursovici a fost handicapat de o lovitură primită ieri, în partea superioară a piciorului, iar astăzi, de alta, care i-a produs o tăietură la baza degetului gros de la mîna dreaptă. Acest ultim accident s-a produs în recalificările în care Ursovici a ajuns datorită faptului că în primul asalt a întîlnit un adversar dintre cei mai dificili, pe campionul Uniunii Sovietice, Voloșin, de care a fost învins în 3 manșe: 3—5, 5—1, 4—5. În recalificări, Ursovici l-a învins, mai întîi, pe Orczy (Ung.), cu 5—2, 5—2 și, apoi, a condus detașat în asaltul cu Haertner (R.F.G.) — 3—1 — pînă în clipa în care a fost rănit la mînă. Reintrînd pe planșă, Ursovici nu s-a putut reacomoda în primele momente și a pierdut manșa I cu 3—5. După aceea, însă, el s-a regăsit, a acționat decis și a cîștigat destul de ușor cu 5—3, 5—3.

În următoarea întîlnire, Ursovici a primit replica unui foarte bun stilist din tînăra gardă a scrimei franceze, Reant. Floretistul nostru a acționat în mod inteligent și a punctat clar, adjudecîndu-și victoria cu 5—2 și 5—3. Rămînea să mai treacă un ultim obstacol pentru a intra în finală. Și acest obstacol a fost — ce vreți, acesta este jocul întîmplării la scrimă! — din nou Voloșin. Ursovici a trecut extrem de aproape de pragul ce-l despărțea de finală, căci el a pierdut la limită ambele manșe, în ultima din ele conducînd cu 2—0 și 4—2.

Petruș, care a avut nesansa să întîlnească în primul asalt din eliminări directe pe prestigiosul trăgător vest-german Hein, a pierdut cu 3—5, 2—5, pornind și el prin labirintul recalificărilor. El a obținut victorii la Lang (S.U.A.) cu 5—1, 4—5, 5—3, la Jaroslawski (Pol.) cu 5—2 și 5—4, dar a pierdut la italianul Montano, în mod categoric, cu 0—5, 0—5.

Ștefan a avut un adversar puternic, în prima întîlnire, pe sovieticul Deliukin, în fața căruia a pierdut cu 3—5, 3—5. În recalificări Ștefan a tras cu elvețianul Evequoz, care ajutat și de un arbitraj părtinitor, l-a învins pe reprezentantul nostru cu 5—2, 4—5, 5—0.

Am așteptat apoi cu nerăbdare evoluția floretistelor, a Evei Lenghel îndeosebi. În prima întîlnire ea a tras cu Sas (Ung.) pe care a învins-o cu 1—4, 4—0, 4—0, trecînd și ea peste obstacolul unui arbitraj inegal. În următoarea întîlnire, care avea să desemneze pe una din cele 6 finaliste, Lenghel a tras cu sovietica Konurkina. Și de data aceasta arbitrajul a fost defectuos, în special în prima manșă în care Lenghel a pierdut pe nedrept două tușe valabile, fapt care i-a zdruncinat serios moralul. Scor final 3—4, 2—4.

I-a rămas așadar și Evei Lenghel drumul recalificărilor. Din nou meci cu Sas. A învins-o și de data aceasta, cu 2—4, 4—2, 4—3. Apoi, Lenghel a întîlnit o trăgătoare stîngace, înaltă, pe franceza Piccard, în fața căreia a pierdut două asalturi (2—4) și a cîștigat unul (4—3). Lenghel a scăpat astfel și a doua ocazie de a intra în finală...

Finala la floretă băieți a revenit polonezului Koszejowszki (locul 4, anul trecut, la Londra). Clasamentul: *1. Koszejowski (Pol.) 4 v.; 2. Dabrowski (Pol.) 3 v 17 t. p.; 3. Bernkopf (It.) 3 v. 18 t. p.; 4. Troșin (U.R.S.S.) 2 v. 18 t. p.; 5. Hein (R.F.G.) 2 v. 23 t. p.; 6. Flament (Fr.) 1 v.*

Duminică, primele tururi la spadă și sabie și finala la floretă fete.

VASILE COSTA ÎNTRECUT DE PANOV

(Urmare din pag. 1)

tina Balaban a cîștigat fără emoții. Ca și Filimonov (200 m spate) și Marianne Seydel (400 m mixt) — indiscutabil cei mai valoroși înotători prezenți la actuala ediție. În sfîrșit, Barbara Hoffmeister (70,7) și-a dublat succesul din ziua precedentă asupra Ancăi Andrei (71,3) cîștigînd și proba de 100 m spate.

Rezultate: **100 m liber (f)** — Cristina Balaban 65,4, Edda Schuller 67,4, Agneta Sterner 67,8; **200 m liber (b)** — V. Moraru 2:04,1 — **record egalat**, M. Slavic 2:04,9, W. Sperling (R.D.G.) 2:05,9; **100 m spate (f)** — Barbara Hoffmeister (R.D.G.) 1:10,7, Anca Andrei 1:11,3, Clara Kokay 1:16,8; **200 m spate (b)** — V. Filimonov (U.R.S.S.) 2:17,1, R. Chimisso (Italia) 2:21,4, Șt. Benedek 2:23,2; **400 m mixt (f)** — Marianne Seydel (R.D.G.) 5:28,4, Tatiana Obiedova (U.R.S.S.) 5:43,8, Nicoleta Ștefănescu 5:51,8; **100 m bras (b)** — I. Panov (U.R.S.S.) 1:09,4, V. Costa 1:09,7, A. Șoptereanu 1:11,6, P. Teodorescu 1:11,7; **4×200 m liber (b)** — Steaua 9:07,3; **4×100 m liber (f)** — România junioare 4:33,8 — **nou record.**

Rezultatul de 57,8 la 100 m liber, realizat de clujeanul Zeno Opriței în prima zi, reprezintă un nou record de juniori.

SPECTRUL DOPINGULUI

Doi foști cîștigători ai turului ciclist al Franței, olandezul Jan Janssen și francezul Lucien Aimar, au fost suspendați pe timp de o lună, cu interdicția de a participa la curse în Franța și probabil și în alte țări în cazul că Federația internațională profesionistă va aproba această hotărîre. Sancțiunea aplicată celor doi cicliști (componenți ai echipei lui Jacques Anquetil) a stîrnit emoție în lumea sportului cu pedale. „Spectrul dopingului — scrie comentatorul sportiv al agenției France Presse — planează din nou asupra plutoanelor, în ciuda faptului că în comunicatul oficial al federației franceze sancțiunea este motivată prin „neprezentarea" cicliștilor respectivi la controlul medical. În termeni mai expliciți, aceasta înseamnă că Janssen și Aimar (primul la cursa Paris—Nisa, al doilea la Criteriul național) nu au satisfăcut prevederile regulamentului. Cazul recent în care sînt implicați doi dintre așii ciclismului profesionist reactualizează pentru toată lumea necesitatea supravegherii medicale. Cine nu-și aduce aminte de moartea tragică a ciclistului englez Tom Simpson în turul Franței din 1967, moarte cauzată de folosirea drogului într-o etapă de munte și caniculară ?..."

Zig-zag fotbalistic

O ALTĂ PROPUNERE PRIVIND C.M. DIN 1974

După propunerea făcută de dr. Hermann Neuberger, președintele Comitetului de organizare a C.M. din 1974, la sediul F.I.F.A. a sosit o nouă propunere, tot din R.F.G., privind modul de desfășurare a acestei competiții. Prima propunere cuprinde împărțirea participantelor la turneul final în două grupe, iar primele clasate în cele două grupe (după disputarea meciurilor sistem campionat) să se întîlnească în finală.

Noua propunere menține actuala formulă de patru grupe (cîte patru echipe în fiecare), spre deosebire însă, că în continuare, meciurile se desfășoară sistem campionat cu participarea primelor două formații din fiecare grupă: se vor alcătui două serii de cîte 4 echipe, urmînd ca formațiile clasate pe primele locuri ale seriilor să-și dispute finala. În continuare se pot stabili locurile pînă la 8. Pentru locurile 3—4 se întîlnesc echipele clasate pe locurile doi în serii etc.

Propunerea este deosebit de interesantă deoarece prin această formulă de desfășurare (în comparație cu prima propunere) se micșorează durata afectată turneului final.

EXEMPLUL SCOȚIENILOR

Despre scoțieni se spune că sînt oameni sobri și foarte exigenți. Acest lucru se dovedește și prin sancțiunile care sînt aplicate fotbaliștilor. După finala Intercontinentală dintre Celtic Glasgow și Racing Buenos Aires, argentinienii nu au luat nici o măsură disciplinară, în timp ce federația scoțiană a sancționat cu asprime pe jucătorii care s-au făcut vinovați de acte de indisciplină. Acum, o sancțiune dictată de scoțieni ne oferă un alt exemplu de exigență. Unul dintre cei mai buni jucători de la Glasgow Rangers, Collin Stein a fost suspendat pentru toate meciurile, pînă la 1 mai. Știți în ce constă noutatea acestei suspendări? Collin Stein, titular al echipei sale și al reprezentativei Scoției nu are drept de joc, nici în meciurile internaționale. Și nu s-ar putea spune că atît Glasgow Rangers cît și reprezentativa Scoției nu ar avea nevoie de el în partidele extrem de dificile pe care le au de susținut: Rangers cu Newcastle United în „Cupa orașelor tîrguri" și Scoția—R.F.G., în preliminariile C. M. (16 aprilie, la Glasgow).

Rugbyștii de la Steaua au debutat onorabil în Franța

PERPIGNAN, 5 (prin telefon). — În prima partidă a turneului pe care-l întreprinde în Franța, echipa de rugby Steaua a întîlnit Selecționata Armatei franceze, cu care a terminat la egalitate (9—9), după ce conducea la pauză cu 9—6. Punctele au fost înscrise de Durbac (3 lovituri de pedeapsă) pentru Steaua, respectiv Costesecue (încercare) și Puget (un drop-goal și o lovitură de pedeapsă) pentru gazde. Meciul s-a disputat pe un teren desfundat (au intervenit... pompierii pentru a-l face cumva utilizabil...), în fața a 6000 de spectatori. Din formația franceză au făcut parte numeroși internaționali: Villepreux, Puget, Laborde, Morlaas, Broque și Ponce.

Rezultate bune în concursul de selecție a trăgătorilor

Chiar dacă în cea de a treia zi a competiției de selecție a celor mai buni trăgători rezultatele n-au fost la nivelul excelent atins vineri (doi țintași, T. Ciulu și P. Șandor au reușit cîte 375 p la armă liberă calibru redus poz. picioare, cu un punct mai puțin decît recordul lumii), totuși concurenții de simbătă au obținut și ei unele cifre îmbucurătoare. Ne gîndim la Ioana Soare, Neagu Bratu, Gavrilă Maghiar, L. Giușcă și la juniorul I. Corneliu.

Rezultate, pistol liber 60 f: 1. N. Bratu 554 p, 2. G. Maghiar 553 p, 3. L. Giușcă 551 p, 4. C. Feciorescu 541 p, 5. N. Moisescu 541 p, 6. T. Jeglinschi 541 p; **armă standard culcat 60 f juniori:** 1. Cecilia Lujeru 583 p, 2. I. Codreanu 583 p, 3. S. Lupașcu 582 p, 4. S. Safta 582 p, 5. C. Lazarovici 582 p, 6. Magda Borcea 581 p; **armă standard 3x20 f senioare:** 1. Ioana Soare 561 p, 2. Georgeta Șerban 558 p, 3. Veronica Stroe 558 p, 4. Ana Goreti 554 p, 5. Aritina Bițică 554 p, 6. Florica Enache 553 p; **pistol sport 30+30 f juniori:** 1. I. Corneliu 569 p, 2. I. Stanciu 562 p, 3. N. Ene 561 p, 4. D. Harabagiu 555 p, 5. A. Tudorică 555 p, 6. Gh. Neacșu 545 p.

Astăzi, de la ora 9, pe poligonul Dinamo se vor desfășura probele de revolver 30+30 f seniori, armă standard 3x20 f juniori, armă standard 3x20 f seniori. Pe poligonul Tunari, tot de la ora 9, intră în întrecere taleriștii (manșa a II-a).

POLITEHNICA A ÎNVINS CRIȘUL LA BASCHET

Meci cu două reprize diferite. Campioanele au avut un adversar incomod în prima repriză în care orădencele au jucat bine, avînd în Ecaterina Vigu o realizatoare eficace și o bună coordonatoare de joc. După pauză, zona efectuată de „Poli" le-a incomodat vădit pe jucătoarele oaspete, campioanele punctînd adeseori de la semidistanță. Scor final: **Politehnica București — Crișul: 78—50** (33—27).

OCTAVIAN GUȚU, coresp.

Rapid—Medicina (f) 3-0 (4, 6, 13) la volei

Campioanele au jucat relaxat, replica studentelor fiind destul de ștearsă. S-au remarcat Teodora, Bălășoiu și Chezan (Rapid), Sudacevschi, Ceamurian și Halianis (Medicina). Bun arbitrajul cuplului bucureștean M. Oancea — C. Florescu.

DANIEL DIACONESCU, coresp.

SĂPTĂMÎNII FOTOGRAFIA

„Uitați-vă la el!..." strigă către spectatori managerul lui Giulio Rinaldi, care — avînd arcada spartă — este oprit de arbitru să mai boxeze, în repriza a 7-a a meciului cu vest-germanul Rolf Hamburg. Fostul campion european la semigrea părăsește învins ringul sălii Sportpalast din Berlinul occidental, în fluierăturile publicului nemulțumit de calitatea spectacolului oferit de cei doi boxeri profesioniști

Telefoto: A.P.-AGERPRES

IN „CUPA PRIMĂVERII" LA HANDBAL TEXTILA BUHUȘI—RAPID 12-9!

BUHUȘI, 5 **(prin telefon).** — În penultima zi a turneului internațional de handbal feminin s-a înregistrat și prima surpriză de proporții a competiției: Textila Buhuși a întrecut cu scorul de 12—9 (9—6) redutabila formație Rapid. Meciul dintre aceste două echipe, ambele neînvinse, așteptat cu mult interes de către localnici deoarece urma să decidă una din finalistele turneului, a corespuns așteptărilor atît din punct de vedere tehnic cît și spectacular. Textilistele au jucat foarte bine, au condus în majoritatea timpului (min. 5: 3—1, min. 12: 5—3, min. 20: 8—4) reușind ca la sfîrșitul primei reprize să aibă un avantaj de 3 goluri. La reluare, rapidistele par hotărîte să reducă din handicap avînd inițiativa și reușind în min. 39 să egaleze: 9—9. În continuare handbalistele de la Textila preiau din nou conducerea pe care nu o mai cedează. Cele mai multe goluri au înscris Asevoaie (4), Munteanu și Sekely (3) pentru Textila, Băicoianu (7) pentru Rapid. În deschidere s-au întîlnit formațiile Spartak Subotița și Institutul Pedagogic Bacău: 14—10 (5—2). În urma acestor rezultate pentru locul 1—2 se vor întîlni echipele Textila Buhuși și Confecția București. Pentru celelalte locuri se vor disputa partidele Rapid — Spartak Subotița și Goldberger Budapesta — Institutul Pedagogic Bacău.

ION VIERU, coresp.

România—Cehoslovacia (juniori) 2477-2267 (f), 5428-5064 (b) la popice

Ieri, pe arena Voința, tinerii noștri popicari au repurtat o frumoasă victorie în fața reprezentativelor Cehoslovaciei. Atît la băieți cît și la fete, juniorii noștri au cîștigat la scoruri concludente. De remarcat, jucătorul **Iosif Tismănaru** care (cu 0 bile în gol) a obținut 1012 p.d., nou record național de juniori, la un punct diferență de recordul de seniori. La fete, excelent s-a comportat Ana Marcu (445 p.d. — nou record al țării la junioare). În general, jucătorii români au fost într-o formă bună, ambele formații dînd dovadă de destulă omogenitate. De la oaspeți s-au remarcat J. Antonin 928 p.d., V. Poklop 845 p.d. — băieți, respectiv Milada Vasirova 395 p.d. și Miroslava Jiraskova 390 p.d. Sportivii români au obținut următoarele rezultate (în ordinea intrării pe pistă) **BAIEȚI — I. Băiaș 897, C. Voicu 938, I. Tismănaru 1012, C. Constantinescu 885, Gh. Dumitrescu 868, G. Silvestru 828; FETE — Ildico Jijic 398, Elena Rada 390, Stela Andrei 403, Mariana Antuș 417, Ana Marcu 445 și Voichița Babuțiu 424.** Azi, de la ora 8, are loc turneul individual. **(T. R.).**

ȚIRIAC ÎN SEMIFINALĂ LA REGGIO CALABRIA

Jucătorul român Ion Țiriac s-a calificat în semifinalele turneului internațional de tenis de la Reggio Calabria (Italia). În sferturi de finală, el l-a învins cu 6—2, 6—4 pe cehoslovacul Koudelka. Într-o altă partidă, italianul Martin Mulligan l-a eliminat cu 6—1, 14—16, 10—8 pe cehoslovacul Zednik.

În semifinalele probei de simplu femei s-au înregistrat următoarele rezultate: Neumanova (Cehoslovacia) — Salfati (Franța) 6—4, 4—6, 6—0; Nasueli (Italia) — Sandurlf (Suedia) 6—2, 6—8, 6—3.

● În prima semifinală a probei de simplu masculin din cadrul turneului internațional de tenis de la San Juan (Porto Rico), jucătorul american de culoare Arthur Ashe l-a întrecut cu 6—4, 6—3 pe chilianul Jaime Filliol.

● Turneul internațional de tenis de la Monte Carlo a continuat cu desfășurarea sferturilor de finală din cadrul probei de simplu masculin. Jucătorul vest-german Meiller l-a eliminat cu 6—2, 6—2 pe spaniolul Orantes, iar francezul Goven a cîștigat cu 2—6, 7—5, 7—5 în fața maghiarului Gulyas. Alte rezultate: Nerrel (Suedia) — Beust (Franța) 4—6, 7—5, 6—0; Jauffret (Franța) — Paul (Franța) 6—3, 6—3.

EXPLICAȚII ALE EȘECULUI DE LA BARCELONA

Tîrziu, în cursul nopții de vineri spre simbătă, am reușit să reluăm legătura cu delegația rugbyștilor români care participă la „Cupa Națiunilor — F.I.R.A." de la Barcelona. După cum ne-a relatat secretarul general al F.R.R., Ion Isvoranu, principala cauză a nefericitului 0—0 cu care s-a încheiat meciul dintre juniorii noștri și cei marocani (și care le-a prilejuit adversarilor noștri calificarea în finală datorită mediei de virstă mai mici) a constituit-o starea vremii. Într-adevăr, vineri s-a abătut un adevărat potop asupra Barcelonei, terenurile devenind, de fapt, impracticabile în scurt timp. Totuși, arbitrul cehoslovac Schwor a fluierat începerea jocului la ora fixată, întrucît și așa meciurile pentru locurile 5—8 nu se mai disputaseră, iar turneul trebuia să se încheie neconditionat duminică. Partida n-a conținut prea mult... rugby, pentru că terenul era înundat, ploaia stînjenea chiar și vizibilitatea, iar mingea aluneca extraordinar printre degete. Românii au dominat net, au avut însă ghinionul — rar în rugby — a trei bare (un drop-goal, deviat de vînt în ultima clipă, și două lovituri de pedeapsă, toate trei prin Simion), iar adversarii, deși resemnați încă înainte de meci, au reușit minunea de a împiedica accesul spre but al juniorilor noștri... Ca urmare, duminică se va disputa finala Franța — Maroc, iar România va juca cu Italia pentru locurile 3—4.

TURUL CICLIST ANNABA

ALGER, 5 (Agerpres). — Etapa a 5-a a Turului ciclist internațional Annaba, desfășurată pe distanța Souk — Ahras (și retur), a fost cîștigată de sportivul olandez Hoekstra cronometrat pe 230 km cu timpul de 6h31:05,0. Pe locurile următoare s-au clasat Mortensen (Danemarca) — la 35,0, Grabe (R. D. Germană), Tudor Vasile (România) și Hanusik (Polonia) — toți trei la 51,0.

În clasamentul general individual continuă să conducă suedezul Gösta Petterson, urmat la 5:25,0 de Mickein (R. D. Germană).

telex

● La Budepesta a început un turneu internațional de box la care participă pugiliști din R.P.D. Coreeană, Polonia, România, U.R.S.S. și Ungaria. În limitele categoriei grea, boxerul român Cojocaru l-a învins prin K. O. pe maghiarul Varga.

● După 5 runde consumate în turneul internațional de șah de la Monte Carlo, marele maestru român Florin Gheorghiu a acumulat 3 puncte, avînd și o partidă întreruptă în poziție complicată cu maghiarul Portisch. În runda a 5-a Gheorghiu (jucînd cu negrele) a obținut remiză în fața marelui maestru sovietic Bronstein.

● Începînd de astăzi și pînă la 12 aprilie, orașul Mannheim va găzdui cea de a 5-a ediție a competiției internaționale de baschet rezervată echipelor de tineret, dotată cu „Cupa Albert Schweitzer". La întreceri vor participa 12 echipe care au fost împărțite în două grupe. Selecționata de juniori a României face parte din grupa a II-a, alături de formațiile Austriei, Olandei, Poloniei, Turciei și S.U.A. În grupa I vor evolua următoarele echipe: Cehoslovacia, Elveția, R. F. a Germaniei, Luxemburg, Franța și Italia.

● A început tradiționalul turneu internațional de șah de la Bognor Regis (Anglia). La ediția din acest an participă șahiști din 9 țări, printre care și maestrul român Theodor Ghițescu. În prima rundă, Theodor Ghițescu (cu piesele albe) a cîștigat la englezul Fraser.

● Președintele federației internaționale de natație, Javier Ostos (Mexic), a confirmat că prima ediție a campionatelor mondiale de natație se va desfășura în luna septembrie a anului viitor. Javier Ostos, care a vizitat recent orașele Geneva, Roma, Florența, Barcelona, Madrid și San Juan (Porto Rico), orașe care și-au depus candidatura pentru organizarea campionatelor, a declarat că o hotărîre definitivă în ceea ce privește locul de desfășurare va fi luată în luna octombrie a acestui an, cu prilejul Congresului federației internaționale de natație de la San Remo.

● Pentru campionatele europene de box de la București, federația turcă a selecționat un lot de valoroși pugiliști în frunte cu Yadigara, Tatar, Sandal și Kuran. Un criteriu de stabilire a echipei va fi meciul cu reprezentativa Finlandei, programat la sfîrșitul lunii aprilie.

Tiparul I. P. „Informația", str. Brezoianu nr. 23—25, București

40368

PROLETARI DIN TOATE ȚĂRILE, UNIȚI-VĂ!

Redacția și administrația: str. Vasile Conta nr. 16, tel. 11.10.05, interurban 72 și 286. Telex sportrom buc. 180.

sportul

4 pagini 30 bani

Anul XXV — Nr. 507 (5941) ZIAR AL CONSILIULUI NAȚIONAL PENTRU EDUCAȚIE FIZICĂ ȘI SPORT Luni 7 aprilie 1969

Surprizele continuă în finalele naționalelor de box

C. Buzuliuc, O. Gorea, C. Crudu, C. Stanef marii eliminați ai zilei de ieri

● Provincialii în ofensivă ● Cine a auzit de I. Găureanu? ● Gh. Drugă emite pretenții ● Suplețea lui Pușcaș înfrînge forța lui Stanef ● Nimic de reproșat arbitrilor

Și în a doua zi a finalelor campionatului național de box ce se dispută în sala Floreasca, au continuat surprizele. Boxeri cu bună carte de vizită, cum sînt C. Stanef, O. Gorea sau C. Buzuliuc, au fost nevoiți să încline steagul în fața unor tineri inversunați, dornici să se afirme. Dacă avem în vedere și eliminarea campionului european N. Ciju, atunci ne putem aștepta să asistăm, în continuare, la răsturnarea multor ierarhii.

Finalele, deși nu se ridică încă la un nivel calitativ superior, sînt pasionante. Salutăm dîrzenia cu care majoritatea boxerilor își apără șansele pînă la ultima picătură de energie. După cum, demne de subliniat sînt și arbitrajele. Maratonul pugilistic va continua ASTĂ SEARĂ, tot în SALA FLOREASCA, la lumina reflectoarelor. Dar, să vedem ce constatări ne-au prilejuit disputele de ieri.

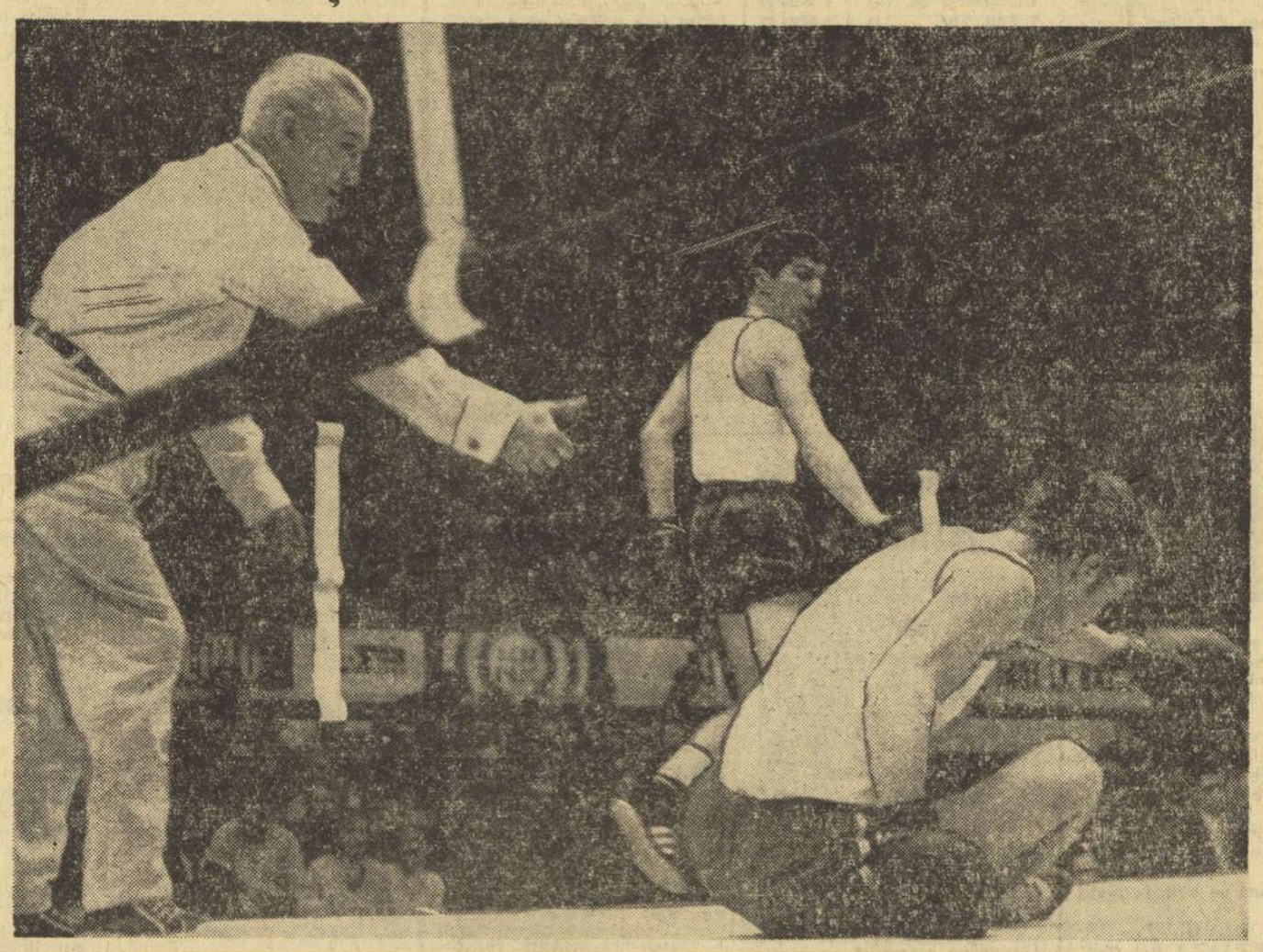

Cu „unu" începe dramatica numărătoare care-l țintuiește pe Crudu la podea și face inutilă privirea îngrijorată a lui Iliescu

Foto: A NEAGU

Muscă

Ripostă neașteptată

După prima repriză, nici o urmă de rutină din cele 136 de meciuri susținute pînă acum de C. Gruiescu (Steaua) nu lăsa să se întrevadă cine va fi învingător. Sudorul Irinel Pop, în vîrstă de 22 de ani, riposta bine, din mișcare, cu croșee de stînga. Nici celelalte reprize nu schimbă incertitudinea. Puține directe de dreapta expediate mai precis și cîteva „scuturături" mai clare în lupta corp la corp conving juriul de abia în repriza a treia că Gruiescu este mai potrivit pentru promovare în semifinale. Antrenorul Sergiu Stănescu pleacă la Arad cu satisfacția că elevul său a realizat un meci echilibrat în compania finalistului de anul trecut.

C. Gruiescu b.p. I. Pop.

Tinerețea e de preferat

Începînd lupta timid, deplasîndu-se permanent în jurul lui Davidescu (Dinamo), piteșteanul I. Găureanu (C.S.O.) s-a mulțumit în prima repriză doar cu cîteva riposte. Davidescu, probabil conștient de diferența de vîrstă dintre el și adversar, s-a menținut static, în centrul ringului, mizînd pe acțiuni izolate, de surprindere. În răstimpurile sale de relaxare, elevul antrenorului Mihai Stan găsea destule rezerve pentru a-l stînjeni continuu, destul de precis, de la distanță, cu directe de dreapta și croșee de stînga. Gongul final îl găsește mai prcaspăt pe piteștean, deși lipsa sa de experiență era vizibilă. Decizia i-a fost acordată cu 3—2.

I. Găureanu b.p. D. Davidescu

Fără concepții tactice...

Un meci de mișcare, de echilibru valoric relativ stabil, pînă în repriza a treia, au furnizat St. Constantin (Metalul Buc.) și craioveanul D. Nicolae (Electroputere). S-au schimbat lovituri multe, fără forță și precizie, cu coordonate destul de greu de identificat, care i-au epuizat pe amîndoi. Cîteva sclipiri de ordine în trei acțiuni izolate îl aduc pe St. Constantin în semifinala categoriei, pentru a patra oară

St. Constantin b.p. D. Nicolae.

Pe urmele lui Giju?

A. Cojan (Dinamo Bacău) a servit campionului o ripostă fără ezitare, precisă și hotărîtă. Boxer cu gardă inversă, cu mare forță de lovire, tînărul mecanic băcăuan, antrenat de N. Grigore, a pus sub semnul întrebării locul în reprezentativă deținut aprioric de C. Ciucă. Furnizînd un meci dramatic, cu schimbări de avantaj din minut în minut, cele două muște au electrizat tribunele, dar nu și pe specialiști. Evoluția lui Ciucă, antrenat aproape permanent în lot, exprimă un de-

(Continuare în pag. a 4-a)

Azi, la ora 19, din nou între corzi

SEMIMIJLOCIE: A. Majai (C.S.M. Cluj) — C. Ghiță (Dinamo), I. Hodoșan (Metalul) — V. Filip (Energia C-ța), I. Voicilă (A.S.A. Tg. Mureș) — M. Cornel (Metalul Plopeni), Cr. Vasiliu (Dunărea Galați) — V. Silberman (Steaua); MIJLOCIE: H. Stumpf (Metalul Buc.) — V. Tecuceanu (Rapid), I. Olteanu (Dinamo) — I. Petrea (Dinamo Brașov), C. Cojocaru (Chimia Gh. Gheorghiu-Dej) — Gh. Drăgan (Dinamo Buc), A. Năstac (Steaua) — Gh. Chivăr (Steaua); GREA: I. Alexe (Dinamo Buc) — I. Dascălu (Dinamo Buc), G. Schubert (U. M. Timișoara) — Al. Prohor (C.S.M. Sibiu), Șt. Panduru (Electroputere) — A. Iancu (Muscelul C-lung).

Campionatele internaționale de înot

4 victorii românești în cea de a 3-a zi

CLUJ, 6 (prin telefon, de la trimisul nostru). Cursa de 400 m craul este poate cea mai frumoasă întrecere din multitudinea probelor de înot. Dispar în mare măsură contractarea, emoțiile dinaintea startului, pentru că pe distanța celor 8 lungimi sportivul are tot timpul să înoate calm, conform unui plan dinainte stabilit și să acționeze în funcție de momentele ivite pe parcurs. Iată doar cîteva dintre motivele care ne îndrituiau să așteptăm cu mare nerăbdare disputa demifondiștilor.

Prezența la start a lui Wolfram Sperling, creditat cu o performanță de 4:22,0, înlătura în linii mari problema învingătorului. Clou-ul întrecerii îl constituia duelul dintre Vladimir Moraru și Eugen Almer. Cu 6 săptămîni în urmă, tînărul reșițean cîștigase de o manieră indiscutabilă. De data aceasta, însă, se părea că înotătorul bucureștean se va revanșa, mai ales că după primele lungimi (60,4 la 100 m și 2:09,0 la 200 m) Moraru îl talona îndeaproape pe Sperling (2:07,0), iar Almer se afla în urma sa la cîțiva metri. Aceeași ordine și la 300 m, unde sportivul german a trecut în 3:16,4, iar Moraru în 3:19,0. Din acest moment Almer a atacat puternic. Metru cu metru, el a refăcut distanța care îl separa de fruntași și, la ultima întoarcere, egalează poziția lui Moraru. Apoi, cu un sprint irezistibil, elevul prof. I. Schuster și-a distanțat rivalul, apropiindu-se amenințător de Sperling. Din păcate, însă, el a plătit tribut serios primelor lungimi, parcurse mai lent, fiind nevoit să se mulțumească doar cu locul secund și cu un nou record de seniori și juniori al țării.

În cea de a treia zi a internaționalelor au intrat în luptă și „delfinii". Cursa lor de 100 m a fost pasionantă. Recordmanul României, A. Covaci, a plecat cel mai bine, întorcînd după 29,0, înaintea italienilor Tozzi și Furgiuele. În continuare, bucureșteanul a menținut un ritm constant, s-a a-

Adrian VASILIU

(Continuare în pag. a 4-a)

Dinamo București și Rapid s-au apropiat amenințător de U.T.A.

● *Rapid, performera returului: a treia victorie consecutivă în deplasare!* ● *Avansul liderului s-a redus la trei puncte* ● *Scor de proporții la Constanța* ● *21 de goluri în etapa de ieri*

ECHIPA SĂPTĂMÎNII

GABORAȘ

TALPAI NUNWEILLER IV DAN DELEANU

ȘTEFĂNESCU DUMITRU

NĂSTURESCU DEMBROVSCHI O. POPESCU BUNGĂU

REZULTATE TEHNICE

ASA Tg. Mureș—UTA	1—0 (0—0)
Progresul—Crișul	1—1 (0—0)
Jiul—Politehnica Iași	2—1 (1—0)
Petrolul—„U" Craiova	1—0 (1—0)
Din. Buc.—Din. Bc.	2—1 (0—1)
Farul—F.C. Argeș	4—0 (4—0)
„U" Cluj—Steaua	1—0 (0—0)
Vagonul—Rapid	1—5 (1—0)

CLASAMENT

1. U.T.A.	21	12	4	5	33—18	28
2. DINAMO BUCUREȘTI	21	11	3	7	41—24	25
3. RAPID	21	10	4	7	28—25	24
4. JIUL	21	9	5	7	23—20	23
5. DINAMO BACĂU	21	10	3	8	27—25	23
6. „U" CRAIOVA	21	10	3	8	34—34	23
7. „U" CLUJ	21	10	1	10	31—29	21
8. POLITEHNICA IAȘI	21	10	1	10	22—24	21
9. A.S.A. TG. MUREȘ	21	10	1	10	26—28	21
10. STEAUA	21	9	2	10	35—30	20
11. FARUL	21	9	2	10	28—30	20
12. PROGRESUL	21	7	6	8	19—23	20
13. CRIȘUL	21	6	7	8	23—22	19
14. PETROLUL	21	9	1	11	21—26	19
15. F. C. ARGEȘ	21	8	1	12	24—36	17
16. VAGONUL	21	5	2	14	28—49	12

ETAPA VIITOARE (20 aprilie)

Crișul—Dinamo Bacău

F.C. Argeș—„U" Cluj

Petrolul—Progresul

Rapid—Farul

U.T.A.—Jiul

Steaua—A.S.A. Tg. Mureș

„U" Craiova—Vagonul

Poli. Iași—Dinamo Buc.

QUO VADIS, RAPID?

Ieri am văzut jucînd peste 70 de fotbaliști din prima divizie. Dimineața am fost pe Republicii... La patru am coborît pe Dinamo... La cinci și jumătate am admirat cel dintîi prim plan cu Pexa și am potrivit butoanele în așa fel încît să pot asculta simultan „septetul" lui Ghițulescu și „duetul" Topescu-Bădescu.

Am încercat, deci, un tur de orizont — cum spune dispecerul radio.

În intenția acestei goane a fost realizarea unui montaj de imagini. Aș fi avut și cîteva momente de vîrf:

— Formidabila cursă a lui Cociș, încheiată cu golul lui Kun.

— Fascinantul start al lui Dembrovschi, care a pulverizat în primele 45 de minute „zona", „om la om"-ul și mixtura lor.

— Frumosul gol al lui Mustățea, care a croșetat o minge de mare efect în poarta lui Suciu.

Și, totuși, sînt nevoit să renunț la montaj, pentru că senzația etapei o constituie performanța Rapidului, la Arad. O performanță care pune în umbră pînă și spectaculoasa apropiere U.T.A.-Dinamo.

Așadar, Rapid este din nou în faza exploziilor sale solare. Adică, într-una din faimoasele sale faze care țin mai mult de astrologie.

Ce se întîmplă cu Rapid?

Îngăduiți-mi să fac o glumă, pe care sper să o guste simpaticul nostru interlocutor la această rubrică, Marin Bărbulescu, ale cărui merite în cursa celor 11 puncte din 12 posibile nu mai pot fi contestate.

Iată despre ce este vorba...

Rapid 1969 e creația lui... Mazurachis.

Mazurachis a trezit, cu o forță neobișnuită, complexul de superioritate al lui Neagu.

Mazurachis, prin jocul său aprig ca... tulburelul, i-a făcut loc fostului gărar „Tavi" Popescu.

Mazurachis, prin mulțimea mingilor pierdute în atac, l-a obligat pe Dan să redevină căpitan de clan.

Mazurachis, în sfîrșit, a confirmat încă o dată, prin jertfa sa sublimă, că în cazul unei echipe care s-a născut sub un pod și a crescut în fum de locomotivă, grefele în general sînt tare complicate, iar cele de inimă — imposibile.

Quo vadis, Rapid?

Ioan CHIRILA

P.S. La cererea publicului, se studiază posibilitatea ca biletele pentru meciul Dinamo-Rapid, de la 27 aprilie a.c., să fie puse în vînzare mîine...

„Ce noroc am avut!"

Privind cu obiectivitate meciul lor de ieri cu Progresul, tinerii fotbaliști de la Crișul nu ne vor contrazice, sperăm, dacă vom asemui prețiosul punct pe care l-au adăugat la cele 18 ce le aveau în clasament, cu un cîștig la... „Loz în plic". În condițiile în care a decurs jocul — într-o singură direcție, spre poarta Crișului — oaspeții aveau o șansă la sută de a ieși cu fața curată la fluierul final. Dar, chiar și această șansă infimă părea pierdută în momentul în care, după atacuri peste atacuri, Progresul a deschis scorul, în min. 60. Ce mai putea spera Crișul, care și pînă atunci părea o corabie clătinată de vînt? Iar acum, se produsese spărtura pe care se luptase cu disperare s-o evite... Dar, contrar așteptărilor, vasul nu s-a scufundat. Mai mult încă, în min. 83, Cociș, inițiind SINGURA acțiune de atac a Crișului în acest meci, și-a lăsat în urmă apărătorii de

Jack BERARIU

(Continuare în pag. a 2-a)

PROGRESUL—CRIȘUL 1—1 (0—0)

Stadionul Republicii, timp plăcut, teren bun, spectatori: circa 8 000. Au înscris: Ad. Constantinescu (min. 60) și Kun I (min. 83).

PROGRESUL: Mîndru (fără notă) — Viorel Popescu 7, Mîndoiu 8, Grama 7, Adr. Constantinescu 7, Neacșu 8, Beldeanu 7, Tarălungă 8, Mateianu (din min. 6) 6, Decu 6, Oaidă 8, Soangher 7.

CRIȘUL: Baumgartner 5 — Balogh 6, Sărac 8, E. Naghi 8, Popovici 5, Serfőzo 5, Cociș 7, Tomeș 5, Kun I 6, Kun II 5 (din min. 77 Suciu), Petrescu 5 (din min. 77 Dărăban).

Arbitru: Octavian Comșa ★★★★, ajutat la linie de Al. Ene și C. Savu (toți din Craiova).

Trofeul Petschovschi (pentru public): 8.

Dominarea netă a bucureștenilor este, în fine, concretizată. Adrian Constantinescu, deși are în față un „zid" de oameni, găsește culoarul... golului

Foto: V. BAGEAG

COPIII PE CĂRĂRILE PATRIEI

Printr-o hotărîre a Consiliului Național al Organizației pionierilor, 1969 a fost declarat an turistic. O asemenea acțiune de mare amploare va trebui să echivaleze cu modalitatea de a atrage în practicarea turismului întreaga masă de copii din clasele I—VIII, după particularități și preferințe.

În orice caz, se recomandă, în principal, forma cea mai accesibilă de practicare a turismului, și anume, drumeția. Prezența acestei activități în viața organizației de pionieri va echivala cu perspectiva cunoașterii temeinice a frumuseților comunei sau orașului natal, ca și a împrejurimilor acestora. Succesul drumețiilor poate să fie marcat printr-o uriașă adeziune a copiilor, deoarece se preconizează o formă inedită ce ține de profilul tradițional al poporului român, și anume, drumeția în ospeție. Cu alte cuvinte, copiii vor fi găzduiți în familiile micilor lor gazde, în condiții de reciprocitate.

O formă superioară drumețiilor va fi cea a expedițiilor pionierești, acțiuni cu un cadru mai larg care implică cunoașterea unor elemente de istorie și geografie, de filologie și arhitectură etc.

Anul turistic pionieresc va aduce în prim plan și utilitatea marșurilor, ca mijloc de formare a deprinderii de mișcare într-un anumit ritm, de disciplinare și, implicit, de sporire a rezistenței fizice. Includerea unei asemenea forme de activitate a fost sugerată chiar de profesorii de educație fizică sau de învățătorii care au experimentat-o, izolat, desigur, dar cu bune rezultate.

Cicloturismul își va avea și el un loc bine definit. Explicația apare lesne: copiii, în mai toate județele, îl îndrăgesc tot mai mult, sînt cuceriți de el. Excursiilor cicloturistice li se vor alătura, cu un caracter strict de experiment, cele nautice.

Formelor clasice de turism și celor mai noi amintite, li se vor adăuga concursurile de orientare turistică, la nivelul claselor V—VIII, dar pe temeiuri stabilite împreună cu federația de resort.

Gama deosebit de variată a formelor de practicare a turismului de către cei mai mici cetățeni ai patriei nu exclude alte mijloace specifice acestei activități — taberele în corturi, excursiile cu autocarul sau cu trenul. Organizatorii doresc, însă, să promoveze la nivel de principiu ideea ca în anii I—VIII elevii să ajungă să-și cunoască mai întîi locul natal pînă la limita județului respectiv și ceva mai tîrziu, începînd din liceu, cînd orizontul lor cultural va spori simțitor, să abordeze excursii-gigant, în întreaga țară și chiar peste hotare.

Anul turistic pionieresc 1969, acțiune inspirată și pentru care inițiatorii ei merită felicitări călduroase, a produs încă de pe acum, o uriașă efervescență printre elevi și profesori. Dar o efervescență lucidă, măsurată cu simțul realității, adaptată la condițiile existente, fapt ce determină să se anticipeze succesul ideii și perspectiva fericită a perpetuării ei.

Tiberiu STAMA

SE APROPIE FINIȘUL IN DIVIZIA A

Campionatele de volei se apropie de finiș. Așadar, lupta pentru puncte, pentru îmbunătățirea setaverajului — prin care echipele aflate la cele două limite ale clasamentelor încearcă să evite retrogradarea sau să-și sporească șansele la titlu în turneul final — este din ce în ce mai pregnantă...

C.S.M. SIBIU—CEAHLĂUL PIATRA NEAMȚ (f) 3—0 (3, 2, 4). Sibiencele s-au impus foarte ușor în fața unei echipe care nu a opus nici un fel de rezistență. S-au evidențiat : **Fleșeriu, Schunn, Cristina Popa.** (**Gr. Topirceanu,** coresp.).

PENICILINA IAȘI—I.E.F.S. (f) 3—0 (9, 10, 4). Greșind mult în apărare, în special la preluări, bucureștencele nu au reușit să facă față atacurilor formației gazdă. S-au remarcat : **Căunei, Zabara, Demetriu** de la Penicilina și, respectiv, **Ionecі. (D. Diaconescu,** coresp. principal).

UNIVERSITATEA CLUJ—C.P.B. (f) 3—2 (−8, −13, 15, 6, 8). După un început slab, în care au comis multe greșeli, clujencele se mobilizează, reușind să refacă handicapul și, în cele din urmă, să-și adjudece victoria. Remarcăm pe : **Marcu, Gabriela Popa, Ileana Tabără** de la „U", respectiv, **Mihaela Vlădeanu** și **Elena Covaci. (N. Todoran,** coresp.).

UNIVERSITATEA TIMIȘOARA—FARUL CONSTANȚA (f) 0—3 (−7, −11, −5). O victorie meritată a oaspetelor, care au practicat un joc combinativ, căruia gazdele nu au știut să-i facă față. Evidențiem : **Golosie, Anghel, Biji** — Farul și **Coste, Popescu** — „U". (**P. Arcan,** coresp. principal).

UNIVERSITATEA CRAIOVA — DINAMO BUCUREȘTI (f) 0—3 (−4, −4, −4). Deși au folosit mai mult garnitura de rezervă, oaspetele au învins detașat. (**M. Vlădoianu,** coresp.).

DINAMO—PROGRESUL (m) 3—0 (2, 5, 5). Victorie clară a dinamoviștilor, în fața unei echipe care nu a reușit să mai dea replica hotărîtă ce o servise în turul campionatului formației din șoseaua Ștefan cel Mare. Dinamo a învins la un scor sever, mai ales datorită jocului excelent la blocaj, prin care au fost stopate aproape toate atacurile Progresului. În setul III, antrenorul **S. Mihăilescu** a utilizat rezervele, care au suplinit cu brio pe titulari. (**N. M.**).

POLITEHNICA CLUJ—PETROLUL PLOIEȘTI (m) 0—3 (−6, −6, −10). Lipsiți de aportul a 5 titulari, clujenii au fost învinși de o echipă care a evoluat totuși destul de slab. (**N. Todoran,** coresp.).

VIITORUL BACĂU—POLITEHNICA GALAȚI (m) 3—1 (−6, 14, 11, 13). Ambele echipe au jucat cu mult sub valoarea obișnuită. Cu un plus de mobilitate și luciditate în acțiunile la fileu, gazdele au reușit să cîștige. S-au remarcat **Ciucureanu, Moșescu** și **Burciu** (Viitorul), respectiv **Udișteanu** și **Ozum. (Florea Ene,** coresp.).

TRACTORUL BRAȘOV—POLITEHNICA TIMIȘOARA (m) 0—3 (−9, −4, −11). Lovitură de teatru la Brașov ! Tractorul s-a prezentat sub orice critică și a cedat în 45 de minute în fața tinerei formații timișorene, care a evoluat foarte bine la blocaj și în atac. (**Eug. Bogdan,** coresp.).

FARUL—CELULOZA BRĂILA (m) 2—3 (11, −11, 6, −7, −14).

CLASAMENTE

MASCULIN

1. Dinamo	19	17	2	55:10	36
2. Steaua	19	17	2	53:10	36
3. Rapid	19	13	6	45:25	32
4. Poli. Galați	18	12	6	39:27	30
5. Viitorul Bacău	19	10	9	38:33	29
6. Tractorul Bv.	18	10	8	35:36	28
7. Poli. Tim.	18	9	9	36:34	27
8. Farul	19	6	13	25:47	25
9. Petrolul	18	6	12	25:38	24
10. Celuloza Brăila	18	5	13	21:45	23
11. Poli. Cluj	19	3	16	15:53	22
12. Progresul	18	3	15	20:47	21

FEMININ

1. Dinamo	18	17	1	52: 8	35
2. Rapid	18	16	2	52: 9	34
3. Penicilina	18	16	2	52:12	34
4. Farul	18	12	6	40:25	30
5. C.S.M. Sibiu	18	12	6	42:29	29
6. C.P.B.	18	7	11	29:37	25
7. Univ. Timiș.	18	7	11	24:44	25
8. Medicina Buc.	18	6	12	31:45	24
9. Ceahlăul P. N.	18	5	13	21:46	23
10. „U" Cluj	18	4	14	23:46	22
11. I.E.F.S.	18	4	14	18:45	22
12. Univ. Craiova	18	2	16	13:51	20

TINERII POPICARI ROMÂNI S-AU COMPORTAT EXCELENT

În ziua a doua a întîlnirii internaționale de popice **România-Cehoslovacia** s-a disputat turneul internațional, în care pe primele locuri, cu rezultate excelente, s-au situat juniorii noștri. La băieți, din nou cel mai bun a fost reșițeanul **Iosif Tismănaru,** care deși n-a mai reeditat rezultatul obținut simbătă în întrecerea pe echipe (1012 p d), a cîștigat detașat — 955 p. d, cifră valoroasă chiar și pentru un component al lotului de seniori. Concursul fetelor a fost cîștigat, de asemenea, de un sportiv reșițean. Este vorba de **Ildico Jijic,** care a totalizat un valoros 440 p d, întrecînd pe următoarele clasate la diferențe apreciabile.

Din echipele oaspe, care ieri au concurat mai bine decît simbătă, s-au remarcat J. Antonin (913), un jucător cu multă precizie la „singuratice", Dana Tresticova (411) și Miroslava Jirascova (398).

Această dublă întîlnire cu popicarii cehoslovaci a constituit pentru juniorii noștri, în special pentru băieți — care se pregătesc pentru campionatele europene —, o utilă verificare. În general, atît la băieți cît și la fete, avem echipe omogene cu cîteva individualități de valoare internațională, cum sînt : I. Tismănaru, C. Voicu, I. Băiaș, Ildico Jijic, Ana Marcu, Stela Andrei și Voichița Babuțiu.

Rezultate : băieți — 1. I. TISMĂNARU (România) 955 p d, 2. I. Băiaș (R) 920 p d, 3. J. Antonin (Cehoslovacia) 913 p d, 4. C. Voicu (R) 896 p d, 5. G. Silvestru (R) 888 p d. Fete: 1. ILDICO JIJIC (R) 440 p d, 2. Stela Andrei (R) 427 p d, 3. Voichița Babuțiu (R) 421 p d, 4. Dana Tresticova (C) 411 p d, 5. Miroslava Jiraskova (C) 398 p d.

T. RABȘAN

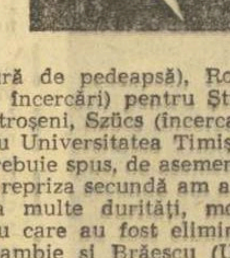

REZULTATE SCONTATE ÎN DIVIZIA A

PROGRESUL — GRIVIȚA ROȘIE 0—3 (0—3). Singura partidă de campionat (divizia A) programată în Capitală a dat loc la o dispută foarte interesantă, în care ambele formații au practicat un joc deschis. Victoria a revenit echipei campioane a țării printr-o lovitură de picior căzută, realizată de Balcan în min. 25. Spre sfîrșitul întîlnirii, jocul a devenit extrem de nervos, „tonul" în această privință fiind dat de componenții echipei Progresul. În min. 75 Ceaușu (Progresul) a fost eliminat de pe teren pentru lovirea intenționată a unui adversar. A arbitrat bine G. Eftimescu (București).

Aurel Păpădie — coresp.

ȘTIINȚA PETROȘENI — UNIVERSITATEA TIMIȘOARA 12—3 (3—0). Întîlnirea a fost așteptată cu mult interes de amatorii de rugby din Valea Jiului. Spectatorii au fost mulțumiți de jocul viu disputat, oferit de aceste două echipe, care au luptat cu multă dîrzenie pentru victorie. Învingători au ieșit jucătorii din Petroșeni, care au știut să finalizeze acțiunile ce le-au inițiat în partea finală a meciului. În plus, ei au manifestat și o oarecare superioritate în mînuirea balonului, în tehnica individuală, în general. Au înscris : Sabău (o încercare și o lovitură de pedeapsă), Roșca (două încercări) pentru Știința Petroșeni, Szűcs (încercare) pentru Universitatea Timișoara. Trebuie spus, de asemenea, că în repriza secundă am asistat la multe durități, motiv pentru care au fost eliminați Haralambie și Brăescu (Universitatea Timișoara), Uvremie și Bojenescu (Știința). A condus slab D'Eclessis (București).

T. Cornea — corespondent

AGRONOMIA CLUJ — FARUL CONSTANȚA 6-3 (6-0). Joc plăcut, cu numeroase faze de calitate de ambele părți. Au înscris : Cordoș II (două lovituri de picior căzute) pentru Agronomia, respectiv Zamfirescu (lovitură de picior căzută). A arbitrat bine P. Niculescu (București).

N. Todoran — corespondent

RULMENTUL BÎRLAD — POLITEHNICA IAȘI 3—3 (0—3). Meci de un bun nivel tehnic, în care am remarcat frumusețea șarjelor liniei de treisferturi de la Rulmentul și omogenitatea înaintării de la Politehnica. Au înscris Gheorghiu (min. 20) pentru Politehnica și Țopa (min. 74) pentru Rulmentul, ambii din lovituri de pedeapsă. Foarte bun arbitrajul lui Șt. Cristea (București).

E. Solomon — corespondent

PRIMUL SUCCES AL FELICIEI DORNEA

REZULTATE TEHNICE : sărituri : Rodica Apăteanu 9,60, Doina Bălăceanu 9,40, Irina Sărăcuț și Felicia Dornea 9,30 ; paralele : Alina Goreac 9, Elisabeta Turcu 8,90, Rodica Secoșan 8,85 ; bîrnă : Felicia Dornea 9,40, Claudia Pandelescu 9,35, Maria Variu 9,30 ; sol. : Felicia Dornea 9,40, Maria Variu 9,10, Claudia Pandelescu și Ștefania Bacoș 9,05 ; individual compus : Felicia Dornea 36,60, Rodica Apăteanu 36,20, Elisabeta Turcu 36,15, Maria Variu 36,10, Rodica Secoșan 35,95, Vanda Ispravnicu și Claudia Pandelescu 35,35.

Da, în orașul Gh. Gheorghiu-Dej am urmărit simbătă un adevărat concurs de selecție și temerile exprimate de noi cu privire la nivelul pregătirii gimnastelor fruntașe pentru noul sezon s-au risipit în bună parte. Aceasta nu pentru că am considera, cumva, că acum totul este în regulă, că toate gimnastele participante la concurs s-au prezentat la un nivel mondial, că sîntem deja siguri că anul 1969 va fi unul plin de succese. Nu ne gîndim (și poate că la fel ar trebui să facă și alții), în primul rînd, la succese, și ne dăm prea bine seama că sînt încă multe de făcut. Dar, nu se poate să nu vedem și ceea ce e bun.

Cele 20 de concurente care s-au prezentat în fața aparatelor (multe altele, apropiate ca nivel de primele, s-au aflat în tribune) ne-au oferit destule semne că sînt posibilități ca în gimnastica feminină să se înregistreze, treptat, treptat revirimentul atît de mult așteptat. A cîștigat tînăra gimnastă de 14 ani din Bacău, Felicia Dornea (antrenori Marina și Mircea Bibire), și credem că și acesta e un semn bun. Este adevărat, că dintre „veterane" au lipsit Ceampelea și Chiriță (accidentate), dar, sîntem siguri, chiar alături de ele Felicia Dornea s-ar fi impus. S-ar fi impus pentru că ea are calități evidente : bagaj tehnic satisfăcător la toate aparatele, ținută corectă, elegantă în mișcare, exercitii cu combinații reușite. Are, cum se spune, „stofă" și numai de ea depinde ca acest prim succes remarcabil să-i fie de bun augur. Cu un exercițiu excelent la paralele (aparat la care, din păcate, a căzut) și cu o săritură foarte bună, Rodica Apăteanu (antrenori Emilia Liță și Petre Micláuș) a confirmat comportarea bună din R.D. Germană, dovedindu-ne că are două aparate cu care se poate prezenta bine și în concursuri de anvergură. Pe locul al treilea Elisabeta Turcu (antrenoare Elena Sima), o ploieșteancă modestă, dar extrem de ambițioasă, receptivă la indicațiile antrenorilor, în progres de la un concurs la altul. Ținută, expresivitate, acuratețe în mișcări, iată atuurile acestei gimnaste despre care, cu siguranță, vom mai vorbi. Mia Variu și Rodica Secoșan (antrenori Maria Raicu și Norbert Kuhn), Vanda Ispravnicu (antrenoare Tatiana Isar) și Claudia Pandelescu (antrenor V. Cibi) au completat tabelul primelor clasate, cu toate avînd, în general vorbind, comportări meritorii. În grupul evidențiatelor își au locul și Doina Bălăceanu (antrenor Marcel Duncan) și Irina Sărăcuț (antrenor Francisc Darvaș), pentru săriturile executate în concurs.

De data aceasta, aspectele negative ale concursului le lăsăm exclusiv pe seama antrenorilor, consemnînd doar faptul că ei își dau cu toții seama de ceea ce trebuie făcut în perioada următoare pentru ca viitoarele competiții să le găsească pe cele mai bune gimnaste ale noastre în plenitudinea forțelor lor competiționale.

Constantin MACOVEI

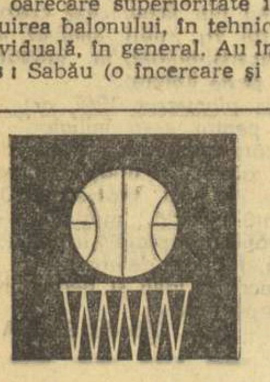

CONSTRUCTORUL ÎNVINSĂ DIN NOU PE TEREN PROPRIU !

PROGRESUL BUCUREȘTI — VIITORUL DOROHOI 62—49 (28—18). Performera etapei trecute, echipa Viitorul Dorohoi, a abordat partida cu mult curaj, jucînd o mare parte din timp de la egal la egal cu bucureștencele. În final, însă, baschetbalistele de la Progresul s-au impus, cîștigînd la o diferență apreciabilă. Au înscris Cosma (14), Nicolae (14), Tita (21), Behm (6), Saifert (4), Jelescu (3) pentru învingătoare și Apostol (16), Anichitei (2), Eftimie (19), Kneac (4), Muraru (4), Munteanu (3), Zugravu pentru învinse. A arbitrat bine cuplul bucureștean G. Chiraleu, C. Popescu. (**Aurel Păpădie** — coresp.).

VOINȚA BRAȘOV — RAPID BUCUREȘTI 36—57 (21—30). Joc de slabă factură tehnică, cu multe greșeli, în special ale echipei locale. Au marcat Simon (6), Vogel (2), Moldovan (2), Petric (9), Sala (4), Nedelea (13), pentru Voința și Racoviță (13), Egyert (3), Suliman (17), Chiraleu (4), Vasilescu (8), Ivanovici (8), Ferencz (4) pentru Rapid. Foarte bun arbitrajul lui Bela Koos (Tg. Mureș) și Mihai Aldea (Ploiești). (**P. Dumitrescu** — coresp.).

UNIVERSITATEA CLUJ — I.E.F.S. BUCUREȘTI 58—55 (25—17). Clujencele puteau cîștiga la o diferență categorică, dacă nu ratau exasperant de mult. Cele mai multe puncte au fost înscrise de Păcuraru (17), Wagner (15), Mutiu (14) pentru Universitatea și Trandafir (22), Mihalca (10) pentru I.E.F.S. Au condus bine M. Szalteleki (Oradea) și V. Kadar (Tg. Mureș). (**N. Todoran** — coresp.).

CONSTRUCTORUL BUCUREȘTI — A.S.A. CLUJ 40—41 (22—24) ! Jucătoarele de la Constructorul n-au reușit să se mobilizeze suficient nici în această partidă, pierzînd astfel practic șansele de a rămîne în categoria A. De semnalat că jucătoarele de la Constructorul au ratat nu mai puțin de 12 aruncări libere. Au condus foarte bine, un joc dificil, E. Niculescu și I. Șerbănescu, ambii din București. (**F. Simion** — coresp.).

MAGDA BORCEA : nou record național de juniori la armă standard 3x20 f

Ultima zi a competiției de selecție a trăgătorilor fruntași s-a soldat cu un record republican. Este vorba de performanța tinerei reprezentante a Arhitecturii, Magda Borcea, care la proba de armă standard 3×20 f juniori a realizat 566 p, cifră care întrece cu un punct vechiul record al țării la juniori (Șerban Lupașcu 565 p). Rezultate, în general, bune au fost obținute și la armă standard 3X20 f seniori. În schimb, punctajele înregistrate la pistol calibru mare 30+30 f și la talere nu se situează la nivelul posibilităților celor mai mulți dintre trăgători.

Rezultate, pistol calibru mare 30+30 f : 1. D. Iuga (Dinamo) 581 p, 2. I. Tripșa (Dinamo) 580 p, 3. L. Giușcă (Construcții) 579 p, 4. N. Flamaropol (Olimpia) 578 p, 5. M. Roșca (Dinamo) 576 p, 6. G. Maghiar (Dinamo) 576 p ; **armă standard 3×20 f juniori :** 1. Magda Borcea 566 p, 2. I. Codreanu (Steaua) 552 p, 3. C. Manole (Steaua) 547 p, 4. Maria Vasiliu (Dinamo) 545 p, 5. Gh. Paștea (Dinamo) 545 p, 6. S. Safta (C.F.R. Arad) 542 p ; **armă standard 3×20 f seniori :** 1. P. Șandor (Steaua) 569 p, 2. G. Vasilescu (Olimpia) 564 p, 3. S. Alerhand (C.F.R. Arad) 562 p, 4. D. Vidrașcu (Dinamo) 561 p, 5. T. Ciulu (Steaua) 560 p, 6. Gh. Sicorschi (Dinamo) 560 p ; **talere (200 t.) :** 1. S. Bodnărescu (Școlarul) 166 t (86+80), 2. V. Trăistaru (Steaua) 164 t (84+80), 3. A. Ionescu (Steaua) 163 t (82+81), 4. V. Calomfirescu (Steaua) 161 p, 5. A. Marinescu (Școlarul) 153 p, 6. A. Marcoci (Steaua) 150 t.

C. TĂBĂRAȘ ÎNVINGĂTOR ÎNTR-O SPECTACULOASĂ COBORÎRE PE VALEA LUI CARP

DAN CRISTEA CÎȘTIGĂTOR AL „CUPEI BUCEGI"

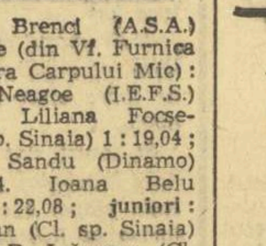

SINAIA, 6 (prin telefon, de la trimisul nostru). Vremea care dă, de obicei, multe emoții schiorilor și de care depinde atît de mult succesul unei competiții alpine, a fost splendidă, inundînd Bucegii cu lumina și căldura soarelui de primăvară.

Așadar, după cîteva zile încețoșate, schiorii au beneficiat de condiții optime pentru a lua startul într-o probă atît de frumoasă cum este coborîrea. Evenimentul, petrecut în cadrul tradiționalei „Cupe Bucegi" organizată de C.J.E.F.S. Prahova, nu s-a bucurat de o participare prea largă, lucru normal dacă ținem seama de kilometrajul infim parcurs la antrenamente de schiorii noștri alpini. Mai mult chiar, nu am putut admira nici măcar un minimum din cuceririle tehnicii moderne a coborîrii. În schimb, ne-am convins că, în ciuda lipsei de pregătire specifică, datorată unor condiții obiective, dar și altora subiective, coborîrea, această probă a curajului, rămîne o adevărată pasiune a schiorilor români. Ne-am convins încă o dată de acest lucru la sosirea temerarilor care au avut de înfruntat dificila Vale a Carpului, acoperită cu mai dificila zăpadă de primăvară care „fuge", dar în care se și manevrează greu schiurile.

Cîștigătorul probei a fost maestrul sportului Cornel Tăbăraș, acest autentic talent al schiului nostru, aflat încă pe cea mai înaltă treaptă valorică a carierei sale sportive, dar care dintr-un bun simț caracteristic, a anunțat că va abandona activitatea competițională. Tehnicianul, dîrzul, combativul Tăbăraș a ținut ca la acest penultim concurs (ultimul va fi cel de săptămîna viitoare, cînd se va disputa „Cupa Federației") să reamintească mai tinerilor săi adversari că galoanele gloriei pot fi menținute, în ciuda uzării fizice și psihice, dacă iubești sportul pe care-l practici și îi respecți solicitările, din toate punctele de vedere.

Trofeul a revenit lui Dan Cristea, acest real talent, despre care sperăm că succesele de acum vor constitui pentru el un imbold pentru o pregătire tot mai serioasă și nu altceva.

Clasamente : **coborîre seniori** (din Vf. Furnica pînă sub Carpul Mic) : 1. C. Tăbăraș (Clubul sportiv Sinaia) 1 : 32,05 ; 2. Gh. Vulpe (Cl. sp. Sinaia) 1 : 34,01 ; 3. Dan Cristea (Dinamo Brașov) 1 : 34,02 ; 4. Gh. Bălan (A.S.A. Brașov) 1 : 34,04 ; 5. I. Zangor (A.S.A.) 1 : 34,05 ; 6—8. M. Focșeneanu (Cl. sp. Sinaia), K. Gohn (Dinamo), V. Brenci (A.S.A.) 1 : 35,08 ; **fete** (din Vf. Furnica pînă deasupra Carpului Mic) : 1. Elena Neagoe (I.E.F.S.) 1 : 18,03 ; 2. Liliana Focșeneanu (Cl. sp. Sinaia) 1 : 19,04 ; 3. Mihaela Sandu (Dinamo) 1 : 20,00 ; 4. Ioana Belu (I.E.F.S.) 1 : 22,08 ; **juniori :** 1. Al. Bogdan (Cl. sp. Sinaia) 1 : 13,05 ; 2. P. Ivănescu (Cl. sp. Sinaia) 1 : 15,00 ; 3. D. Cezar (Cl. sp. Sinaia) 1 : 15,07 ; 4. Fl. Precup (Carpați Sinaia) 1 : 25,02 ; 5. Gh. Popa (Voința Sinaia) 1 : 26,08 ; 6. H. Manta (Voința Sinaia) 1 : 20,08 ; **combinată seniori : 1. Dan Cristea — cîștigător al „Cupei Bucegi".**

D. STANCULESCU

„CUPA TRACTORUL" LA FOND

În Poiana Brașov, în dreptul cabanei Vînătorul, s-a desfășurat un interesant concurs de schi fond, dotat cu „Cupa Tractorul". La startul celor patru probe s-au aliniat numeroși concurenți aparținînd cluburilor brașovene. O plăcută surpriză a constituit-o pentru cei prezenți Adriana Barabaș (Tractorul), care a cîștigat întrecerea senioarelor, în urma unei curse spectaculoase, în dauna campioanei țării, Marcela Leampă.

Rezultate tehnice : **junioare 3 km** — 1. Elena Pîșa (Dinamo) 12 : 52 ; 2. Rodica Crînciu (Tractorul) 13 : 38 ; 3. Marcela Bădescu (Tractorul) 14 : 00 ; **juniori 5 km** — 1. Gh. Gîrniță (Dinamo) 16 : 35 ; 2. Nicolae Veștea (A.S.A.) 17 : 14 ; 3. Nicolae Cristoloveanu (A.S.A.) 17 : 42 ; **senioare 5 km** — 1. Adriana Barabaș (Tractorul) 18 : 07 ; 2. Marcela Leampă (Dinamo) 18 : 36 ; 3. Lucia Barabaș (Tractorul) 19 : 07 ; **seniori 10 km — 1 Moise Stoian** (A.S.A.) 33 : 11 ; 2. Gh. Cîmpoia (A.S.A.) 33 : 53 ; 3. Gh. Bădescu (Dinamo) 34 : 47.

C. GRUIA — coresp. principal

AZI, DE LA ORA 17,30 ÎN SALA DALLES

CURSUL „SPORT ȘI EDUCAȚIE FIZICĂ"

Centrul de cercetări științifice al CNEFS, în colaborare cu Universitatea populară București — Cursul „Sport și educație fizică" — organizează azi, de la ora 17,30, în sala Dalles, expunerea „CREȘTEREA SOMATOFUNCȚIONALĂ A TINERELOR GENERAȚII CORELATĂ CU DEZVOLTAREA CALITĂȚILOR MOTRICE", susținută de prof. Virgil Mazilu, șef de secție la Centrul de cercetări științifice al CNEFS.

fotbal

DIVIZIA B

SERIA I : Duelul Steagul roșu—Politehnica Galați continuă

OȚELUL GALAȚI — ELECTRONICA OBOR 2—2 (1—0). Joc anost, de slabă factură tehnică. Golurile au fost marcate de Ioniță (min. 44 și 75 — ambele din penalti) pentru Oțelul, Lazăr (min. 46) și Păunescu (min. 74) pentru Electronica. A condus slab V. Buimistruc (Iași). (**T. Siriopol,** coresp.).

C.F.R. PAȘCANI — CHIMIA SUCEAVA 2—0 (1—0). Feroviarii au luptat mult pentru victorie. Cele două goluri au fost realizate de Ciupa (min. 17) și Hrițcu (min. 76). Corect arbitrajul lui C. Popa (București). (**C. Enea** și **V. Apostol,** coresp.).

DUNĂREA GIURGIU — FLACĂRA MORENI 1—0 (1—0). Aproape toți jucătorii de la Dunărea au fost gripați. Unicul gol a fost înscris de Manciu, în min. 33. A condus corect N. Petriceanu (București). (**Tr. Barbălată,** coresp.).

PORTUL CONSTANȚA — CEAHLĂUL P. NEAMȚ 3—0 (2—0). După un joc de bună factură tehnică, constănțenii au cîștigat meritat. De remarcat că portarul Argeșeanu (Ceahlăul) a salvat echipa sa din multe situații critice. A condus A. Rădulescu (București). Au marcat : Sîntimbreanu (min. 21), Caraman (min. 42) și Alexe (min. 66). (**C. Popa,** coresp. principal).

PROGRESUL BRĂILA — POIANA CÎMPINA 3—1 (1—0). Partida a plăcut celor aproape 5 000 de spectatori. Brăilenii au insistat mai mult și au înscris prin Stoicescu (min. 4 și 87) și Stoian (min. 49). Pentru oaspeți a marcat Vochin (min. 84). A condus bine Marin Constantin (București). (**N. Costin,** coresp. principal).

POLITEHNICA BUCUREȘTI — METROM BRAȘOV 1—0 (0—0). Joc de luptă, cu puține faze frumoase. În prima repriză studenții au avut inițiativa, însă brașovenii au contraatacat foarte periculos. După pauză, acțiunile ofensive s-au desfășurat mai mult spre poarta Metromului. În min. 53, Dinu (Metrom), vrînd să degajeze balonul, a comis henț și penaltiul a fost transformat de Ciornoavă. Pînă la sfîrșitul partidei, bucureștenii au mai ratat cîteva ocazii. A arbitrat foarte bine G. Manole (Constanța). (**p. v.**).

STEAGUL ROȘU BRAȘOV — POLITEHNICA GALAȚI 1—0 (1—0). Peste 12 000 de spectatori au asistat la derbiul seriei, care s-a încheiat cu victoria la limită a stegarilor. Unicul gol a fost înscris de Florescu, în min. 29. A condus satisfăcător I. Ritter (Timișoara). (**C. Gruia,** coresp. principal).

GLORIA BÎRLAD — METALUL BUCUREȘTI 0—0. Joc de slab nivel tehnic. Bucureștenii au reușit să plece cu un punct deoarece s-au apărat cu 7 și 8 jucători. A condus bine I. Cîmpeanu (Cluj). (**E. Solomon,** coresp. principal).

CLASAMENT

1. Poli. Gl.	20	12	3	5	29—16	27
2. Steagul r.	20	11	5	4	26—16	27
3. Portul C-ța	20	10	5	5	43—14	25
4. Metalul Buc.	20	10	4	6	39—18	24
5. Chimia Suc.	20	10	3	7	28—19	23
6. Ceahlăul Piatra N.	20	10	3	7	27—22	23
7. Flacăra Moreni	20	8	5	7	20—24	21
8. Poiana Cîmpina	20	8	4	8	21—28	20
9. Prog. Brăila	19	6	7	6	21—26	19
10. Poli. Buc.	20	6	6	8	20—26	18
11. Oțelul Gl.	20	6	6	8	20—26	18
12. Metrom Bv.	20	6	4	10	21—27	16
13. Dunărea Giurgiu	20	7	2	11	12—24	16
14. C.F.R. Paș.	20	7	1	12	21—36	15
15. Electronica Obor	20	5	3	12	23—36	13
16. Gloria Bîrlad	19	4	5	10	22—35	13

ETAPA VIITOARE (13 aprilie) : Metalul București—Portul Constanța, Flacăra Moreni — Politehnica București, Dunărea Giurgiu — Oțelul Galați, Poiana Cîmpina — Steagul roșu Brașov, Politehnica Galați — Ceahlăul P. Neamț, Metrom Brașov — Gloria Bîrlad, Electronica Obor — C.F.R. Pașcani, Chimia Suceava — Progresul Brăila.

SERIA A II-a : C.F.R. Cluj are, din nou, un avans de 5 puncte

CHIMIA RM. VÎLCEA — MEDICINA CLUJ 2—0 (1—0). Gazdele au dominat mai autoritar în partea a doua a meciului. Golurile au fost realizate de Albu (min, 24, autogol) și Mihăilescu (min. 70 din penalti). Foarte bun arbitrajul lui C. Pop (Hunedoara). (**D. Roșianu,** coresp.).

C.F.R. CLUJ — C.F.R. TIMIȘOARA 2—0 (1—0). Joc destul de anost, cu puține faze de fotbal. Clujenii au cîștigat grație unui plus de incisivitate. Autorii golurilor : Zanca (min. 5) și Straț (min. 70). A condus bine G. Fărcașu (Baia Mare). (**V. Morea,** coresp. principal).

METALUL HUNEDOARA — OLIMPIA ORADEA 2—1 (1—0). Tinerii orădeni au luptat pînă la epuizare, însă n-au putut evita înfrîngerea. Au înscris : Covaci (min. 13), Cergo (min. 67) pentru Metalul, Sacaci III (min. 90) pentru Olimpia. A condus corect A. Pîrvu (București). (**A. Voicu,** coresp. principal).

METALUL TR. SEVERIN — C.F.R. ARAD 2—1 (1—0). Gazdele au dominat net. Golurile au fost realizate de Bolovan (min. 31), Constantin (min. 85), respectiv Beșcucă (min. 89). Excelent arbitrajul lui Gh. Limona (București). (**Gh. Manafu,** coresp.).

POLITEHNICA TIMIȘOARA — MINERUL BAIA MARE 0—1 (0—0). Deși au avut inițiativa în permanență, studenții au părăsit terenul învinși. Cauzele ? Ineficacitatea liniei de atac și aglomerarea jocului pe centrul careului de 16 m. Oaspeții au avut o apărare bună și în min. 89 au înscris unicul gol, prin Bohoni. A condus corect S. Mureșan (Turda). (**I. Stan,** coresp.).

ELECTROPUTERE CRAIOVA — C.S.M. SIBIU 2—1 (0—1). Un gol norocos, marcat de Unguroiu (C.S.M.), în min. 4, a dat o desfășurare interesantă jocului. După pauză, craiovenii au jucat mai bine și au înscris de două ori prin Lovin (min. 59 și 67). În min. 87, după executarea unei lovituri libere indirecte, a urmat o fază confuză, portarul a prins mingea și a căzut lîngă bară. Oaspeții au cerut să se acorde gol, apoi s-au produs unele incidente, asupra cărora vom reveni. A arbitrat I. Boroș (Timișoara). (**S. Gurgul,** coresp. principal).

A. S. CUGIR — GAZ METAN MEDIAȘ 2—0 (2—0). Jucătorii de la A. S. Cugir au dominat categoric. A marcat : Madea (min. 4 din penalti, mni. 34). A arbitrat foarte bine N. Mogoroașe (Craiova). (**M. Vîlceanu,** coresp.).

C.S.M. REȘIȚA — INDUSTRIA SÎRMEI 3—1 (3—0). În prima repriză, reșițenii au desfășurat un joc bun și au marcat de trei ori. Autorii golurilor : Jaq (min. 8 și 80), Nestorovici (min. 23). După pauză, oaspeții au redus din handicap prin Chețan (min. 88). A condus bine A. Pop. (Oradea). (**I. Plăvițiu,** coresp.).

CLASAMENT

1. C.F.R. Cluj	20	13	4	3	38—18	30
2. Olimpia Oradea	20	11	3	6	36—22	25
3. C.F.R. Arad	20	10	4	6	35—25	24
4. C.S.M. Reșița	20	10	3	7	30—20	23
5. C.S.M. Sibiu	20	11	0	9	33—27	22
6. Met. Huned.	20	10	1	9	27—18	21
7. Metalul Tr. Severin	20	10	1	9	30—31	21
8. Electroputere Craiova	20	9	2	9	23—34	20
9. Poli. Tim.	20	6	7	7	21—20	19
10. Gaz metan	20	7	5	8	23—23	19
11. A.S. Cugir	20	7	5	8	19—23	19
12. C.F.R. Tim.	20	6	6	8	23—23	18
13. Minerul B.M.	20	6	3	11	14—20	15
14. Med. Cluj	20	4	7	9	25—35	15
15. Chimia Rm. Vîlcea	20	4	7	9	15—33	15
16. Ind. sîrmei	20	4	6	10	19—34	14

ETAPA VIITOARE (13 aprilie) : C.S.M. Sibiu — C.S.M. Reșița, C.F.R. Timișoara — Politehnica Timișoara, Olimpia Oradea — Minerul Baia Mare, Metalul Tr. Severin — Ind. sîrmei, C.F.R. Arad — Gaz metan, A.S. Cugir — Electroputere Craiova, Chimia Rm. Vîlcea — Metalul Hunedoara, C.F.R. Cluj — Medicina Cluj.

„Ce noroc am avut!"

(Urmare din pag. 1)

pe partea sa și, sprintînd pînă la linia de fund, a trimis, de-acolo, o centrare pe care Kun I a reluat-o, cu capul, în gol. Și iată un neașteptat 1—1, în locul unei victorii la scor a Progresului, sau măcar a tradiționalului 1—0 cu care bucureștenii au încheiat atîtea meciuri.

Dacă excludem acest final senzațional, se poate spune că partida n-a avut istoric. Progresul a controlat tot timpul jocul, anihilîndu-și adversarul nu numai prin viteză și forță, dar chiar și printr-un mai ridicat potențial tehnic, Crișul în mod surprinzător cedînd și în acest domeniu în care i se acorda destul credit. În min. 8, scorul putea fi 2—0 pentru Progresul, dar, deși Baumgartner a ratat de două ori interceptia balonului și oaspeții păreau înfrînți, atît Oaidă, cît și Mateianu n-au putut finaliza. Nici Șoangher n-are mai mult noroc la un alt atac cu perspectivă de gol, iar în min. 11, Mateianu, în careu, lovind puternic, cu capul, mingea pasată de Oaidă, greșește de puțin ținta. Crișul, prin cei doi fundași centrali, Sărac și E. Naghi, încearcă să facă față acestei presiuni sufocante, dar încordarea persistă și în min. 35 Oaidă și Beldeanu pierd o ocazie unică, încurcîndu-se unul pe altul.

După pauză, gazdele exercită o presiune și mai mare, ceea ce duce, în min. 60, la obstrucționarea lui Oaidă și, din lovitura liberă indirectă care a urmat, un ricoșeu la Adrian Constantinescu și un nou șut al acestuia, de-a lungul unui miraculos culoar liber. Un 1—0, cu prisosință meritat, dar care, așa cum arătam la începutul acestor rînduri, avea să se prăbușească în min. 83. Nepătrunse sînt tainele fotbalului !

La tineret-rezerve : Progresul — Crișul 0—0.

Cooperativa „DESERVIREA" București organizează prin metode rapide și eficace

ÎNVĂȚAREA DACTILOGRAFIEI ȘI STENOGRAFIEI

Costul unei ore este de 5 lei

Lecțiile sînt susținute de specialiști cu înaltă calificare profesională și îndelungată experiență. Cooperativa garantînd calitatea excepțională a predărilor.

Informații și înscrieri zilnic între orele 10—17 în str. Filitti nr. 18, tel. 13.54.69.

fotbal

FARUL A TRECUT UȘOR DE F. C. ARGEȘ

FARUL — F. C. ARGEȘ 4—0 (4—0)

Stadion 1 Mai, timp frumos, răcoros, teren foarte bun de joc, spectatori 16.000. Au marcat : Tufan (min. 22 și 39), Antonescu (min. 38) și Kallo (min. 45).

A arbitrat Gh. Popovici (București) ★★★★★, ajutat bine la tușă de Gh. Motorga și Șt. Lazăr.

FARUL : Ștefănescu 7 — Plesa 7, Tilvescu 7, Mareș 7, Dumbravă 5, Antonescu 8, Koszka 7 (Nichiti din min. 71), Sasu 7, Iancu 7 (Constantinescu din min. 76), Tufan 8, Kallo 8.

F. C. ARGEȘ : Niculescu 4 (din min. 44 I. Vasile 6) — Păciulete 5, Barbu 7, Vlad 6, Ivan 6, Dobrin, Olteanu 5, Nuțu 5, Radu 6, Kraus 5 (din min. 60 Prepurgel 7), Turcan 6.

Trofeul Petschovschi (pentru public) : 7.

Farul a pătruns azi în teren mai decis ca oricînd să obțină victoria. Profitînd și de o așezare total defectuoasă a dispozitivului defensiv argeșean (apărare aglomerată cu Barbu „libero" și numai cu Dobrin mijlocaș) constănțenii au luat imediat inițiativa, controlînd cu aplomb o zonă foarte largă de teren. Localnicii construiesc, neobosiți, atac după atac. Cele două aripi, Kallo și Sasu, se infiltrează cu insistență în terenul advers, cîștigă tot mai des duelurile cu Păciulete și Ivan, iar centrările lor sînt reluate de Iancu și Tufan, înfipți ca două cuie în careul piteștean. Antonescu stă lipit de Dobrin ca marca de scrisoare, neutralizînd astfel unul dintre principalii centri nervoși ai echipei oaspete. După o serie de ocazii ratate de Tufan, Kallo și Antonescu, Iancu șutează puternic de la 9 m (min. 21) și Niculescu respinge cu mare greutate în extremis. Un minut mai tîrziu „cavaleria ușoară" a constănțenilor șarjează pe aripa stîngă : Kallo trece ca o nălucă de Păciulete, centrează lui Iancu și acesta pasează lui Tufan care cu un șut precis nu-i mai lasă nici o speranță lui Niculescu. Oaspeții nu răspund decît cu o singură acțiune periculoasă, în min. 34 : contraatac Nuțu — Turcan — Radu ratat de ultimul. În schimb, jucătorii de pe litoral găsesc din nou drumul spre plasa porții lui Niculescu (min. 38). O nouă pasă laterală de la Kallo și Antonescu șutează formidabil de la 16 m, înscriind al doilea gol. Oaspeții își pierd complet busola și un minut mai tîrziu Niculescu e nevoit să scoată pentru a treia oară balonul din plasă. Acțiunea a pornit tot de pe stînga : o mirge teleghidată, de același nărăvaș Kallo, îl găsește liber pe Tufan, care fi „execută" prompt pe Niculescu, trimițîndu-l apoi pe tușă (în locul lui va intra I. Vasile). Dar, nici noul venit nu are mai mult noroc. În ultimul minut al reprizei Sasu se strecoară pe dreapta, pasează pe centru la Kallo care de la 16 m șutează năprasnic : 4—0.

La reluare F.C. Argeș iese din apărare și jocul începe să se echilibreze. Sasu și Kallo reușesc, totuși, să pună în pericol poarta adversă de două ori, dar I. Vasile intervine cu succes (min. 53). Apoi Mareș greșește o interceptie în careu, dar Ștefănescu salvează un gol aproape gata făcut de... propriul său apărător. Tempo-ul jocului scade vizibil. Apele nu mai sînt tulburate decît de trei șuturi ale lui Dobrin și o bară a lui Prepurgel (min. 70). Arbitrul fluieră sfîrșitul meciului și oaspeții părăsesc terenul din Constanța cu capetele plecate. Poate așa vor înțelege, acum, în ceasul al 12-lea, că o tactică bazată numai pe defensivă nu poate aduce nimic bun, ci numai goluri (în cazul de față 4) în proprie poartă.

G. MIHALACHE

Tineret-rezerve : Farul — F.C. Argeș 0—0.

„La pomul lăudat..."

„U" CLUJ — STEAUA 1—0 (0—0)

Stadion Central, timp excelent, teren bun, spectatori 25 000. A marcat Mustățea în min. 65.

UNIVERSITATEA CLUJ : Moldovan (nu a avut ce apăra) — Crețu 7, Pexa 7, Solomon 6, Cîmpeanu 7, Anca 6, Neșu 6, Uifăleanu 5 (din min. 66 Lică 5), Mustățea 7, Oprea 6, Bungău 10.

STEAUA : Suciu 7 — Sătmăreanu 5, Dumitru Nicolae 7 (din min. 64 Jenei 5), Hălmăgeanu 6, Vigu 4, Tătaru II 4 (din min. 78 Constantin), Negrea 4, Dumitriu III 4, Pantea 3, Voinea 4, Creiniceanu 4.

Arbitrul M. Rotaru (Iași) ★★★★, ajutat la linie de Leca (Brăila) și Liga (Galați).

Trofeul Petschovschi (pentru public) 7

CLUJ, 6 (prin telefon, de la trimisul nostru). Mult așteptata duminică fotbalistică la Cluj nu a satisfăcut sufragiile zeloșilor spectatori și suporteri ai echipei studențești care s-au consolat doar cu o zi splendidă pentru fotbal și cu cele două puncte obținute în dauna echipei militare, neînvinsă de mai mulți ani pe stadionul de pe malul Someșului. De altfel, chiar de la începutul jocului, ideea obținerii cu orice preț a unei victorii împotriva steliștilor a lăsat să se întrevadă o stare crispată la întreaga echipă studențească care a jucat încordată, mai ales în prima repriză ; a atacat într-adevăr dezlănțuit, dar dezordonat, ocaziile avute fiind ratate de fiecare dată cu multă ușurință. Cea mai mare din acestea a fost a lui Oprea (min. 30), cînd de la 6 m a tras alături de poartă o minge bine servită înapoi de Mustățea. Se remarcă în această primă repriză doar buna dispoziție de joc și de șut a lui Bungău, de altfel singurul atacant clujean care a dus după el întreaga echipă, arătîndu-se în dese ocazii periculos pentru poarta apărată de Suciu. Astfel în minutele 15, 30, 32 (bară), 35, 41, 61 și 74 Bungău încearcă, prin puternice șuturi de la distanță și semidistanță, să obțină un rezultat al jocului în favoarea echipei sale. Riposta echipei Steaua pe întregul parcurs al acestui meci a fost submediocră, fără să exagerez, majoritatea jucătorilor militari acționînd șters, fără vigoare, ca și cum s-ar fi adunat 11 fotbaliști din 11 echipe diferite.

Soarta jocului a fost pecetluită în min. 65 cînd Anca respinge pe centru o minge către Oprea care, prin volé, peste cap, o prelungește în adîncime unde avea să pătrundă Mustățea ; acesta, flancat de Hălmăgeanu și de Sătmăreanu, șutează din unghi în colțul lung al porții lui Suciu. Mingea lovește bara jos și intră în plasă, aducînd astfel victoria echipei studențești, o victorie meritată după numărul acțiunilor și al șuturilor pe raza porții echipei militare.

După acest gol, atacul studențesc prinde mai multă viață și ca urmare a intrării în joc a lui Lică, în vervă de dribling și de reușite combinații cu ceilalți atacanți și în special cu Bungău. Și astfel, fluierul arbitrului M. Rotaru avea să consemneze minutul 90 al unui meci în care, spre regretul nostru, nu am putut da nici o notă portarului Moldovan, care nu a fost deranjat cu nimic de atacul ca și inexistent al echipei militare.

Teo IONESCU

Tineret-rezerve : Universitatea Cluj—Steaua 1—0 (0—0).

VAGONUL—K. O. ÎN REPRIZA SECUNDĂ

VAGONUL — RAPID 1—5 (1—0)

ARAD, 6 (prin telefon, de la trimisul nostru). Stadion C.F.R. ; timp foarte frumos ; teren bun ; spectatori aproximativ 6 000 ; au marcat : Stănoaie (min. 17), Neagu (min. 52, 80, 86), Oct. Popescu (min. 69), Dvorjac (autogol min. 76).

VAGONUL : Matache 6 — Mihăilescu 6, Boroș 5, Pop 5, Mihaț 4 (min. 75 Jurcă 6), Dvorjac 7, Chivu 7, Stănoaie 5 (min. 72 Merteș 6), Sfiriogea 6, Adam 5, Macavei 6.

RAPID : Răducanu 8 — Lupescu 7 (min. 86 Costea), Motroc 6, Dan 9, Greavu 8, Dinu 7, Dumitru 9, Năsturescu 8, Neagu 8, Mazurachis 5 (min. 46, Oct. Popescu 9+), Codreanu 7.

A arbitrat P. Sotir — Mediaș ★★★★★, ajutat bine la linie de V. Cioc — Mediaș și slab de N. Barna — Tg. Mureș.

Trofeul Petschovschi (pentru public) : 7.

Așadar, Rapidul a găsit „liberă trecere" și la Arad, reușind o excelentă repriză a doua, reîntorcîndu-se astfel în Giulești cu punctele celei de a treia victorii obținute pe teren străin în acest retur și abandonînd totodată pe Vagonul unei retrogradări lipsite de ultimul dram de speranță.

În toată prima repriză, giuleștenii cu un Mazurachis apatic și neinspirat și cu un Codreanu parcă la capătul puterilor, nu constituie un pericol pentru poarta lui Matache decît o singură dată — min. 11, Codreanu „bîlbîie" în careu o pasă primită de la Năsturescu — lăsînd tot greul pe seama apărării, în care Dan „cel de fier" și Răducanu repetă bunele partide ale sezonului.

La reluare, însă, împotriva tuturor așteptărilor, după cîteva minute de studiu, jocul își schimbă totalmente aspectul : Vagonul dă vădite semne de oboseală, iar Rapidul, cu Octavian Popescu în linia de atac, începe să avanseze tot mai periculos spre poarta lui Matache. Noul introdus distilează la centrul terenului mingi foarte utile, punînd în evidență deopotrivă atît calitățile de puncher ale lui Neagu cît și viteza de reacție a lui Năsturescu. Între aceste coordonate, după ce Neagu egalează (min. 52), Octavian Popescu aduce avantaj echipei sale, trimițînd în poartă, de la 20 m, cu boltă, peste un meleu de jucători masați în careu, o minge respinsă de Matache, de nerecunoscut în această repriză.

Este min. 69 și Rapidul conduce cu 2—1...

Din acest moment, jocul avîntat al giuleștenilor găsește în terenul advers reacția unor greșeli în lanț și meciul se reduce la un fel de joacă de-a șoarecele și pisica între atacul bucureștean și apărarea-plasă a gazdelor. Și golurile nu întîrzie : min. 76 — Oct. Popescu execută un șut-centrare și Dvorjac (care în același minut zguduise bara lui Răducanu !) trimite în propria-i poartă (3—1), min. 80 — același Oct. Popescu aflat pe dreapta șutează cu efect, mingea ajunge la Neagu care înscrie din apropiere (4—1) și, în fine, min. 86 — Pop pasează prea încet lui Matache, „optarul" giuleștean țîșnește... 5—1 !

Se aude rar, apăsat, clopotul de victorie purtat de cei cîțiva suporteri ai Podului Grant, între cîteva mii de arădeni care părăsesc stadionul mîhniți, atît de meciul la care au asistat, cît, mai ales, de acel 0—1 de la Tg. Mureș.

Ov. IOANIȚOAIA

Tineret-rezerve : Vagonul—Rapid 1—1 (1—0).

Dacă nu se accidenta Ghiță?

Golul lui Dinu (el nu se vede în imagine). Mingea a surprins toți apărătorii echipei din Bacău. Doar Boc pare pregătit să o ia în serios, dar nu va mai fi nevoie

Foto : N. AUREL

DINAMO BUCUREȘTI — DINAMO BACĂU 2—1 (0—1)

Stadion Dinamo ; timp frumos ; teren bun ; spectatori aproximativ 7 000 ; au marcat : Rugiubei (min. 16), Frățilă (min. 52) și Dinu (min. 55).

DINAMO BUCUREȘTI : Datcu 8 — Popa 8, Boc 8, Dinu 8, Ștefan 7, Ghergheli 7, Stoenescu 7, Pircălab (min. 21 — Haidu 7), Sălceanu 8, Frățilă 7, Lucescu 8.

DINAMO BACĂU : Ghiță 8 (min. 53 Verșanschi 7) — Maghiar 7, Nunweiller IV 8, Velicu 7, David 7, Vătafu 7, Nedelcu 8, Ene Daniel 8 Dembrovschi 8+, Rugiubei 7 (min. 30 Volmer 7), Băluță 7.

A arbitrat Nicolae Cursaru ★★★★★, ajutat la tușe de Emil Vlaicu-lescu și Mihai Marinciu (toți din Ploiești).

Trofeul Petschovschi — pentru public, 6.

Ce bine a jucat Dinamo Bacău în prima repriză ! Ce apărare sobră și promptă. Ce atac iscusit și năvalnic. Începînd cu Ghiță, suplu și cabil de reflexe elegante (în min. 11, a plonjat la un șut al lui Dinu, dar traiectoria balonului fiind deviată, în ultimă instanță, Ghiță l-a înterceptat cu piciorul, ca într-o fotografie trucată), continuînd cu Lică Nunweiller, strategul apărării, cu Nedelcu, organizatorul ansamblului și cu Ene Daniel și Dembrovschi înaintași ale căror manifestări mărturisesc în subtext niște idei tactice precise, echipa lui Nicușor a realizat în prima repriză un joc coerent, bazat pe o continuă circulație de balon, pe demarcări oportune și pe relații de strînsă colaborare între linii. Oaspeții s-au remarcat încă din primele minute (ocazii — Dembrovschi, min. 6 ; Ene Daniel min. 7), iar, după cîteva acțiuni cu rol de repetiție, combinația Dembrovschi — Ene Daniel — Rugiubei a străpuns prin rapiditate și precizie dispozitivul din fața porții lui Datcu. Trecuseră numai 10 minute și gazdele erau conduse cu 1—0.

Pînă la pauză, Dinamo Bacău a continuat să pară echipa aflată într-o zi mai bună, impresie pe care n-a anulat-o nici bara realizată de Frățilă (min. 26), nici eforturile lui Dinu și Lucescu, care s-au lansat de cîteva ori periculos în careul oaspeților. Două ușoare accidentări (Pîrcălab și Rugiubei), doi înlocuitori (Haidu și Volmer), după care n-au avut vreo influență hotărîtoare pe cîmpul de luptă și repriza s-a terminat calm ca un preludiu la următoarele zece minute de furtună.

Imediat după pauză, Ghiță a mai avut cîteva intervenții dumnezeiești (min. 46, la un șut violent expediat de Ghergheli ; min. 50 la o infiltrare a lui Sălceanu) și în această scurtă perioadă de confruntare cu un adversar iritat probabil de mustruluelile primite în pauză, el s-a accidentat (mărturisim că n-am sesizat împrejurarea exactă). În timp ce Verșanschi, portarul de rezervă, se pregătea prin cîteva exerciții preliminare să-l înlocuiască, Ghiță a mai trimis un pumn zdravăn într-o bombă lansată de Ghergheli, făcînd să ricoșeze balonul tocmai la Titi Frățilă, aflat într-un unghi de unde, indeobște se centrează numai. Cu toate acestea, „vîrful" bucureștenilor și-a încercat șansa, șutînd spre poartă, acolo unde portarul băcăuan se mișca asemeni unei păsări rănite. Așa a venit egalarea (min. 52).

Și a intrat Verșanschi, tocmai acum cînd atacul echipei lui Marian venea val după val, iar, după numai 2 minute, a fost și el perforat. Dinu a trimis o minge înaltă, atît de înaltă încît în aer a părut apărătorilor din Bacău ieșită din teren, dar ea a căzut ca din cer pe spațiul porții, dincolo de linia de gol, a lovit bara transversală în interior, pecetluind soarta acestui meci prin capriciul unei traiectorii. Dinamo București s-a potolit pe dată, ca un copil alintat atunci cînd primește o rapidă satisfacție, legăturile interioare ale echipei din Bacău s-au deteriorat în aceste cîteva minute de încleștare, iar partida s-a desfășurat în continuare tot mai liniștită, arătînd în final ca suprafața unui lac adormit, pe care se leagănă agale niște flori de lotus.

Romulus BALABAN

La tineret-rezerve : Dinamo București — Dinamo Bacău 2—1 (0—0).

PUNCTELE MULT VISATE...

PETROLUL — UNIVERSITATEA CRAIOVA 1—0 (1—0)

Stadion Petrolul ; timp închis ; vînt, frig ; teren bun ; spectatori 15 000 ; a marcat : Pavlovici (min. 25).

PETROLUL : M. Ionescu 6 — Gruber 7, Bădin 8, Pali 6, Mocanu 7, Dincuță 7, N. Ionescu 7, Grozea 6, Dridea 8, Pavlovici 7, Moldoveanu 5 (min. 74 Oprișan).

UNIVERSITATEA CRAIOVA : Gaboraș 8 — Niculescu 6, Bitlan 5, Deselnicu 6, Velea 5, Strîmbeanu 5, Ivan 6, Niță 5 (min. 75 Stănescu), Neagu 5, Oblemenco 6, Martinovici 6.

A arbitrat C. Petrea ★★★★, ajutat la tușă de C. Ghemingean (București). Gr. Birsan (Galați).

Trofeul Petschovschi (pentru public) 6.

PLOIEȘTI, 6 (prin telefon, de la trimisul nostru). Parcă a prevăzut Pavlovici că nouă-i echipă va rămîne cu golul înscris de el în min. 25 al partidei : cu golul care avea să aducă formației sale victoria și o dată cu ea și cele două puncte atît de necesare Petrolului în dramatica-i tentativă de a „scăpa" din substratul periculos al clasamentului. Cînd mingea poposea deja în plasa porții lui Gaboraș, „Pavca" și-a manifestat exploziv bucuria, bătînd aerul cu pumnul, gen Eusebio, apoi a parcurs în fugă terenul pînă la banca unde se afla antrenorul Ilie Oană pe care l-a „strivit" literalmente, în îmbrățișări.

Emoționantă scenă, subliniind cît se poate de elocvent starea de spirit cu care au abordat petroliștii partida cu Universitatea Craiova. Într-adevăr, în dorința de a înclina din start balanța de partea sa, formația gazdă a declanșat ofensiva de la primul fluier de arbitru. Era, e drept, și repriza în care și vîntul sufla pentru ea, dar nerăbdarea de a înscrie rapid și-a pus pecetea pe acțiunile ofensive puternic sprijinite de Dincuță — N. Ionescu, cei doi de la mijlocul terenului. După o serie de atacuri purtate pe ambele flancuri, prima mare ocazie ploieșteană s-a consumat în minutul 11 : Dridea a centrat în careu, de undeva de pe stînga, Bitlan a încercat să intercepteze, dar a luftat ca un diletant, servindu-l impecabil pe Pavlovici. Gaboraș a încremenit pe linia porții și cînd toată lumea a „văzut" gol, nouarul Petrolului a plasat grăbit de la 6 m alături de bară și jocul a continuat să se desfășoare tot în sens unic. Pentru a se elibera din strînsoare, Universitatea Craiova a încercat să joace la ofsaid, plasîndu-și fundașii în linie. Pînă cînd a venit minutul (25) crucial al partidei : în lupta cu fundașul de pe partea sa, Moldoveanu a împins balonul cu umărul peste Niculescu și peste Deselnicu pînă la apropierea punctului de la 11 m unde se afla Pavlovici ; scăpat o clipă de sub supravegherea apărătorilor craioveni, înaintașul Petrolului a șutat rapid cu stîngul, dar lîngă bară, răpindu-i lui Gaboraș posibilitatea de a mai interveni cu eficiență. Pavlovici își răscumpărase gafa din min. 11. Un stadion întreg uitase de ea și acum aclama în delir.

Dar, golul nu avea să-i scoată pe ploieșteni din starea de excesivă nervozitate. Îndemnați și de exagerata expectativă a oaspeților, petroliștii au apăsat pe accelerator pînă la sfîrșitul reprizei, dar au făcut-o la fel de precipitat. După reluare, cînd vîntul a trecut de partea oaspeților, jocul s-a mai echilibrat oarecum, dar adevăratele faze de atac s-au înregistrat tot la poarta lui Gaboraș. Vom reține din întreaga repriză secundă numai marea ocazie ratată de Grozea (min. 75) care, singur-singurel, la 5—6 metri pe direcția porții, a reluat mult peste bară mingea pusă de Dridea parcă cu mina, la o centrare de pe aripa stîngă.

G. NICOLAESCU

Tineret-rezerve : Petrolul-Universitatea Craiova 2—1 (2—1)

Liderul a plecat steagul...

A.S.A. — U.T.A. 1—0 (1—0)

TG. MUREȘ, 6 (prin telefon, de la trimisul nostru). Stadion Mureșul, timp excelent, teren idem, spectatori aproximativ 8 000. A marcat Mureșan în min. 61.

A.S.A. Tg. Mureș : Solyom 8 (min. 85 Bai) — Șleam 8, Dondoș 8, Toth 7, Chiru 5, Dodu 8, Ciutac 7, Lucaci 5 (min. 61, Lungu 6), Mureșan 6, Siko 7, Silaghi 5.

U.T.A. : Gornea 7 — Birău 6, Bacoș 6, Pojoni 7, Bodea 5, Axente 7 (min. 79 Brîndescu), Lereter 6, Schiopu 7, Sima 5 (min. 53 Dumitrescu 5), Domide 6, Moț 5.

A arbitrat V. Dumitrescu ★★★★★, ajutat bine la linie de D. Isăcescu și I. Drăghici (toți din București).

Trofeul Petschovschi (pentru public) : 9.

Partidă cu implicații majore asupra configurației clasamentului. Partidă, numită, pe bună dreptate, derby, datorită situației și țelurilor diametral opuse ale celor două formații. Dar, miza atît de mare a jocului n-a stricat cu nimic o atmosferă demnă de evidențiat. Nici soarele, nici ambianța excelentă nu au reușit însă să elimine din sufletul arădenilor îndoiala, temerea. Toți se gîndeau că i-au lăsat acasă pe Petescu și Czako (bolnavi), că Broșovschi, „pușiul" care i-a scos din multe încurcături, este plecat tocmai la Cannes, și că misiunea lor va fi grea.

Pentru tinerii Bodea, Sima, Brîndescu și chiar Dumitrescu, misiunea de a apăra locul I s-a dovedit a fi o sarcină prea mare.

Din primele minute, de cînd localnicii s-au lansat în ofensivă, lufturile lui Bodea și Moț, ezitările și interceptiile greșite ale rutinaților Bacoș și Pojoni, trădau nesiguranță. La mijlocul terenului Axente a făcut o primă repriză excelentă, dar l-a cuprins oboseala și a cedat în a doua. Mijlocul terenului, unde U.T.A. își domina adversarul, a aparținut gazdelor. Mureșenii s-au dovedit în această partidă mai bine pregătiți fizic, mai vioi, mai aproape de posibilitățile lor reale. Dar, marea hibă a echipei nu a putut fi remediată : ratările. Din poziții excelente, Mureșan, Lucaci, Ciutac sau Silaghi, au șutat în înaltul cerului. Gazdele au avut superioritate teritorială, s-au apropiat de poarta lui Gornea, dar au ratat. După o suită de șuturi imprecise, în min. 27 Lucaci a făcut o excepție : „bomba" lui l-a lovit în piept pe Gornea. Mureșan s-a uluit și a întîrziat să acționeze pentru a trimite mingea în poartă de la 8 m.

În prima jumătate de oră U.T.A., prin Axente și Domide, a realizat două faze de poartă reușite, dar prea puține pentru un lider.

Repriza s-a încheiat albă. Mulțumitor pentru oaspeți, dar pentru gazde remiza era supărătoare, chiar dacă Farul îi ajuta de la distanță. A doua parte a întîlnirii a fost mai dramatică. La început au ratat Mureșan și Lucaci. I-a imitat Silaghi. Apoi, în min. 60, cînd Pojoni a sărit greșit la balon, singur cu portarul, Mureșan a trimis mingea peste bară. S-a reabilitat peste 60 de secunde, cînd Dodu a centrat și el a țîșnit printre trei apărători pironiți și a marcat.

După 10 minute ale gazdelor, U.T.A. a găsit puteri să iasă la atac. 0—1 și veștile de loc plăcute aduse de undele radioului de la întîlnirea dinamoviștilor, cereau ofensivă. Și din min. 80 U.T.A. a atacat, dar a ratat prin Lereter (min. 85), cînd, în duel, l-a accidentat involuntar pe Solyom, și în min. 86 cînd Moț, din poziție excelentă, a trimis cu capul pe lîngă bară.

Așa stînd lucrurile, U.T.A. a trebuit să plece steagul în fața unui adversar ce i-a fost superior. Și astfel, s-a redeschis lupta pentru titlu.

Constantin ALEXE

Tineret-rezerve : A.S.A. — U.T.A. 4—0 (2—0).

Gazdele s-au jucat cu... ocaziile

JIUL — POLITEHNICA IAȘI 2—1 (1—0)

Stadion Jiul, timp răcoros, teren bun, 4 500 de spectatori. Au marcat : Peronescu (min. 2), Constantinescu (min. 61, autogol) respectiv Cuperman (min. 50).

JIUL : Stan 8 — Talpaș 9, Georgevici 8, Georgescu 8, Mihai 7, R. Popa 7, Sandu 8 (min. 46 Acnim 5), Peronescu 8, Cotormani 7, Libardi 8, Naidin 6.

POLITEHNICA : Constantinescu 7 — Gavrilă 7, Ianul 8, Stoicescu 7, Deleanu 8, Ștefănescu 9, G. Popescu 6 (min. 77 Costăchescu), Lupulescu 7, Cuperman 6 (min. 80 Vornicu), Contardo 7, Goliac 6.

Arbitrul A. Alexe (Rm. Vîlcea) ★★★★, ajutat bine la linie de I. Rus (Tg. Mureș), V. Mesaroș (Cluj).

Trofeul Petschovschi (pentru public) : 8.

PETROȘENI, 6 (prin telefon). Se scurseseră doar 70 de secunde de la fluierul de începere a partidei și tabela de marcaj indica 1—0 pentru gazde. Naidin a făcut o cursă pe stînga, a centrat pe sus în fața porții și Peronescu, cu capul, a înscris spectaculos. În continuare s-a jucat deschis, înaintașii ambelor echipe au șutat mult la poartă. Deși prima repriză s-a încheiat cu 1—0 pentru localnici, nu putem trece cu vederea bara lui Sandu din min. 15, că Naidin în min. 27, de la 8 m, a trimis balonul mult peste poartă, că Cotormani, min. 32, a șutat mingea pe jos lîngă bară. Oaspeții au practicat pe toată durata partidei un joc deschis, au amenințat poarta lui Stan. În min. 5 Contardo a trimis balonul de puțin pe lîngă bara verticală, iar în min. 17 Lupulescu a încercat vigilența lui Stan, însă acesta a fost la post. Dar la numai 5 minute, după reluare, tabela de marcaj a arătat egalitate. Apărarea gazdelor a ezitat la un atac al studenților și Cuperman a înscris fără dificultate.

În min. 61 la o acțiune ofensivă a gazdelor s-a produs o fază interesantă care pînă la urmă s-a soldat cu golul victoriei minerilor. Achim a șutat de la circa 16 m, balonul a fost deviat de Ianul spre poartă, dînd astfel ocazie lui Constantinescu să intervină, însă acesta, disperat, a reacționat tîrziu și a reținut balonul dincolo de linia porții. În min. 68 arbitrul A. Alexe l-a eliminat din joc pe Ianul (Politehnica) și pe Naidin (Jiul) pentru lovire reciprocă. Pînă la fluierul final, Jiul s-a jucat cu ocaziile ! Înaintașii și-au creat o serie de poziții favorabile însă acestea au fost ratate de Achim (min. 74, 80 și 81) și de Libardi (min. 75).

ST. BĂLOI și S. KONICKA —coresp.

Tineret-rezerve : Jiul—Politehnica Iași 1—0 (0—0).

AUTOMOBILIȘTI!

Rețineți telefonul : 11.91.71.

Formînd acest număr între orele 7—22, puteți obține o asistență tehnică imediată în orice situație vă veți afla, oriunde.

Atelierele mobile, autodepanatoarele și autotransportoarele întreprinderii

I.I.L.

CICLOP SERVICE AUTO

I.I.L.

CICLOP

BUCUREȘTI-B-dul MAGHERU 6-8

vă stau la dispoziție, cu personal calificat și mijloace tehnice moderne pentru executarea de depanări rutiere, remorcări și transporturi de autoturisme avariate.

La cerere, serviciul de asistență tehnică al întreprinderii noastre vă execută lucrări de promptă asistență la domiciliul dv.

Rețineți : Serviciul de asistență tehnică

„CICLOP"

Telefon : 11.91.71

PRONOSPORT

Așa arată o variantă cu 13 rezultate exacte la concursul Pronosport nr. 14, etapa din 6 aprilie 1969.

1. „U" Cluj — Steaua	1
2. Vagonul — Rapid	2
3. A.S.A. Tg. M. — U.T. Arad	1
4. Jiul — Politehnica Iași	1
5. Petrolul — „U" Craiova	1
6. Farul — F.C. Argeș	1
7. St. roșu — Politehnica Gl.	1
8. Metalul Tr.S. — C.F.R. Arad	1
9. Cagliari — Milan	1
10. Inter — Torino	x
11. Juventus — Napoli	1
12. Verona — Fiorentina	x
13. Bologna — Roma	x

Fond de premii : 508 041 lei.

CONSFĂTUIREA ANTRENORILOR DE TIR

Cu începere de luni și pînă miercuri inclusiv, la centrul 23 August va avea loc consfătuirea antrenorilor de tir. Reuniunea tehnicienilor din acest sport al preciziei are ca scop ridicarea cunoștințelor lor profesionale prin prezentarea unor lucrări din experiența proprie și străină. Vor lua parte aproape 60 de antrenori din București și provincie, profesori de la catedrele de educație fizică din învățămîntul superior care se ocupă de tir, studenții anului IV de la I.E.F.S. cu specialitatea tir, sportivi fruntași, arbitri.

Finalele naționalelor de box

(Urmare din pag. 1)

clin de formă fără nici un echivoc. Doar două eschive executate în repriza a treia — mai mult din disperare — au constituit singurele mijloace de apărare ale lui Ciucă, cu care de fapt a obținut victoria.

C. Ciucă b.p. A. Cojan.

Pană

Buzuliuc învins prin abandon

După cum a început partida, se părea că vom asista la o dispută calmă, în care cei doi adversari, C. Buzuliuc (Steaua) și Gh. Drugă (Dinamo Brașov) se rezervă pentru ultima parte a meciului. A fost însă o simplă impresie, deoarece în min. 3 spiritele s-au aprins. Drugă a primit un avertisment, just, de la arbitrul polonez Laukedrey pentru lovituri neregulamentare. A urmat un clasic un-doi expediat de elevul contabil din Brașov și Buzuliuc a căzut. În rundul 2, la un schimb năprasnic de directe, stelistul a recepționat în plină figură o lovitură și, din nou k.d. Se ridică, vrea să continue, dar arbitrul, pe bună dreptate, ridică mîna brașoveanului.

Gh. Drugă b. ab. 2 C. Buzuliuc.

Un anonim produce surpriza

Elevul antrenorului Vasile Țiță a început meciul foarte curajos și folosind, cu precădere, croșeele, a punctat de multe ori decisiv. El a evitat cu destul succes directul de stînga expediat cu regularitate de Gorea (Steaua) și a răspuns cu lovituri de dreapta la figură. Ultimele trei minute ale meciului au fost foarte disputate, Amăzăroaie (A.S.A. Tg. Mureș) a atacat dezlănțuit, nu s-a lăsat prins în cursele întinse de Gorea și a obținut o surprinzătoare victorie, acordată cu 4—1.

O. Amăzăroaie b.p. O. Gorea.

Un croșeu de stînga și... k.o.

A treia partidă a categoriei a pus față-n față doi pugiliști cu vechi state în boxul nostru: C. Crudu (Dinamo) și A. Iliescu (Farul C-ța). Întîlnirea a debutat calm, cu lovituri de tatonare. În min. 3 însă ambii pugiliști se angajează într-un schimb de croșee, dar constănțeanul, cu o fracțiune de secundă mai rapid, a găsit bărbia lui Crudu, acesta din urmă prăbușindu-se la podea. El s-a ridicat, cu greu, la 8, dar neluînd poziția de luptă, arbitrul a numărat pînă la 10. Deci, dintr-un meci ce părea calm, un învingător înainte de limită.

A. Iliescu b.k.o. 1 C. Crudu.

Ah, Stanef...

Într-o discuție avută cu antrenorul Șerbu Neacșu la cîntarul oficial, acesta ne-a spus: „Duminică, Pușcaș îl va învinge pe Stanef". Dinamovistul s-a aruncat din primele secunde asupra tînărului său adversar, urmărind — evident pentru toată lumea — lovitura decisivă. Dar modul cum a acționat Stanef a fost deplorabil, stîrnind ilaritate, demonstrînd încă o dată (dacă mai era nevoie) că nu a învățat nimic de la maeștrii săi, C. Nour și C. Dumitrescu. Pușcaș (Steaua) a evitat în mod inteligent contactul dur cu adversarul, prin deplasări rapide, derutante și cu lovituri de dreapta de la distanță a acumulat puncte. În rundul 3 Stanef, văzînd că pierde teren, a început să lovească neregulamentar, a fost avertizat și, în cele din urmă, descalificat de arbitrul maghiar Guido Gesztödi.

Gh. Pușcaș b. desc. 3 C. Stanef.

Ușoară

Ene bate pasul pe loc

Dinamoviștii Antoniu Vasile și Gh. Ene n-au mai reeditat spectacolul de anul trecut, din finalele campionatului. De data aceasta lupta lor a fost confuză datorită îndeosebi lui Ene, care a și fost avertizat de două ori (în rep. II și III) de arbitrul Șchiopu. Antoniu Vasile a încercat să dea luptei cursivitate, a dominat ringul, plasînd cîteva croșee scurte, dar n-a putut face mai mult deoarece adversarul său a obstrucționat deseori, atacînd periculos cu capul. Ar mai fi de semnalat faptul că în prima repriză Ene a fost numărat în picioare. În asemenea condiții, decizia a fost acordată în unanimitate.

Antoniu Vasile b.p. Gh. Ene.

Ladislau Mathé și-a făcut datoria

În primul său an de senioriat, tînărul L. Mathé (Voința Cluj), în vîrstă de 20 ani, a dovedit o siguranță mai mare în acțiuni, reușind să lase o bună impresie datorită execuțiilor sale tehnice superioare boxerului de la Chimia Gh. Gheorghiu-Dej, M. Pătrășteanu. Stîngile precise la plex și la cap ne-au dovedit că Mathé și maestrul său Douda au lucrat intens la antrenament. Deși învins la puncte, Pătrășteanu a acționat cu curaj, la acest capitol fiind deseori egal boxerului din Cluj. Meciul a fost curat, astfel că directorul de luptă, I. Niță, a intervenit rareori.

L. Mathé b.p. M. Pătrășteanu.

Un adversar cuminte

Mihai Dumitrescu (Dinamo) l-a invitat insistent la atac pe Adolf Zaibel (C.F.A. Brăila), iar acesta din urmă nu s-a lăsat prea mult așteptat. Blondul dinamovist a lansat din defensivă directe de stînga precise, la care brăileanul a răspuns, însă, neconcludent. Lipsa de experiență ca și renumele adversarului din față i-au tăiat elanul pugilistului din Brăila, ale cărui atacuri au fost lipsite de claritate. Dumitrescu a cîștigat la puncte, dar victoria sa nu ne spune prea mult. Dansul său în jurul adversarului, nedublat de lovituri de ripostă, prompte și eficace, nu îi va ușura sarcina în partida cu Ion Dinu.

M. Dumitrescu b.p. A. Zaibel.

Explozia constănțeanului Dinu

Antecedentele îl anunțau pe clujeanul P. Prunea (C.S.M.) ca un boxer hotărît să-și apere șansele cu strășnicie. Ieri însă elevul lui Florea Stanomir s-a complăcut în situația de partener. E drept, Dinu (Farul) știe să-și croiască drum spre victorie. Îi dă dreptul experiența. Constănțeanul și-a dat seama că Prunea este o pradă ușoară (acesta a și fost avertizat de arbitrul Dimulescu) și, în consecință, n-a mai acționat atît de convingător cum îl știm. El a boxat economic, dar cele cîteva serii scurte, explozive, ne-au arătat că într-un meci cu un adversar mai valoros, Dinu știe să se descurce.

I. Dinu b.p. P. Prunea.

Cronici redactate de **Romeo CALARAȘANU, Paul IOVAN** și **Gheorghe ILIUȚA**

Matineu

Matineu ca toate matineele, cu actori obosiți, cu spectatori (mai puțini, 2 000) aproape plictisiți, făcînd șicane protagoniștilor și regretînd că au amînat plimbarea cu copilul la șosea. Exagerăm; firește, pentru că au fost și meciuri interesante (dintre care unul aplaudat la scenă deschisă, curat ca o lacrimă, fără neregularități: Mathé — Pătrășteanu), dar ceva a lipsit reuniunii, puțin nerv, sare și piper. Ne consolăm cu gîndul că, la urma urmei, sîntem abia la începutul unei săptămîni pline de box și apoteoza se pregătește, după toate canoanele, într-o progresie normală.

Penele au dominat ziua (inclusiv cele... de lumină, întrucît becurile pomenite ieri tot nu s-au aprins!). O categorie în care Buzuliuc, Gorea, Crudu și mai ales Stanef coboară ringul învingși în primul meci, e vrednică de milă. Selecționați, selecționabili și ex-selecționați bucureșteni au fost înfrînți de o pleiadă de provinciali mai mult sau mai puțin merituoși, dar în orice caz curajoși, cum sînt viitorul contabil brașovean Gheorghe Drugă, lăcătușul moldovean Octavian Amăzăroaie, constănțeanul Aurel Iliescu sau reșițeanul (proaspăt stelist) Gheorghe Pușcaș.

Cu aceeași voință în acțiune s-au distins cîțiva băieți mai puțin cunoscuți de la categoria muscă. Sudorul arădean Irinel Pop i-a făcut viață grea lui Gruiescu, iar frigotehnistul Anton Cojan, de la Fabrica de bere din Bacău, extrem de rezistent, bun încasator, i-a impus lui Ciucă un meci epuizant, dus pînă la limitele forțelor fizice, încheiat într-un dans de fantoșe, într-un menuet de loc grațios de păpuși mecanice. În sfîrșit, evasi-anonimul piteștean Ion Găureanu și-a permis să-i elimine pe cunoscutul Davidescu.

La categoria ușoară, în cadrul căreia nici unul dintre favoriți nu ne-a încîntat, nici măcar cumințenia sobră a constănțeanului Dinu, nemaivorbind de acțiunile neclare, ale lui Antoniu Vasile, — s-a repetat, din păcate, pentru a treia oară, împrejurarea cu totul de neînțeles de a avea în finale trei reprezentanți de la același club. În acest fel, unele categorii se transformă aproximativ în dinamoviade sau spartachiade militare. Nu contestăm, firește, valoare multora dintre acești flăcăi, dar concentrarea lor la unul și același club (cînd aparțin aceleiași categorii) și ușurarea accesului lor la finale prin excepțări de la fazele preliminarii — iată lucruri nesănătoase. Cu totul altceva este cînd, la categoria ușoară, Clujul neușește să aducă doi reprezentanți, unul elev al lui Eugen Douda (Voința) și altul al lui Florea Stanomir (C.S.M.).

Oricum, matineul a aparținut provincialilor, chiar dacă pe tabela rezultatelor ei au făcut meci nul cu bucureștenii.

Victor BANCIULESCU

● Administrația de Stat Loto-Pronosport va acorda numeroase premii boxerilor clasați pe locurile 1, 2, 3 și 4, celui mai tehnic pugilist al finalelor, precum și două premii speciale antrenorilor care vor prezenta cei mai tehnici boxeri în acest ultim act al campionatului.

● Televiziunea română va transmite în telerecording principalele faze ale semifinalelor și finalelor campionatului național de box, în emisiunea telesport de duminică 13 aprilie.

Actualitatea internațională

Trimisul nostru special la C. M. de scrimă tineret, SEBASTIAN BONIFACIU:

Dan Irimiciuc și Dan Popescu ne promit unele satisfacții...

GENOVA, 6 (prin telefon). Proba de sabie a Campionatelor mondiale de scrimă pentru tineret a reunit duminică dimineață, în primul tur eliminatoriu, 46 de trăgători pe planșele de la Palatul sporturilor. Repartizați în grupe de cîte 6 și 7 concurenți, ei aveau să intre într-o proporție ceva mai mare de 50 la sută (28) în turul II, care a fost dispus în 4 grupe de cîte 7 trăgători.

Dintre cei trei concurenți români, Dan Irimiciuc și Dan Popescu au reușit să absolve cu succes ambele tururi, în timp ce Vlad, mai puțin experimentat decît coechipierii săi, a fost eliminat încă din primul tur în care n-a realizat decît o victorie asupra belgianului Devischer (5—2). În restul asalturilor el a cedat lui Roca (Italia) cu 1—5, Quivrin (Franța) cu 4—5, Kalder (R.F.G.) cu 3—5 și Ham (Olanda) cu 2—5.

Irimiciuc a terminat pe locul 2 în primul tur realizînd 4 din 5 victorii posibile, deoarece a cedat numai în fața puternicului trăgător sovietic Sarașenidze (2—5). El a debutat în competiție cu o victorie ușoară (5—2) asupra cubanezului Ortiz, (care în turul II avea să devină protagonistul grupei sale, terminînd pe locul I cu 5 victorii și lăsînd în urmă nume consacrate ca Renski și Abbay). Mai greu s-a acomodat Irimiciuc cu stilul de luptă al francezului Vitrac, în fața căruia a obținut o victorie la limită (5—4). În schimb, pe americanul de origine japoneză, Nonomoura, reprezentantul nostru l-a întrecut categoric, fără a primi nici o tușă (5—0). În sfîrșit, în ultimul asalt Irimiciuc s-a revanșat asupra polonezului Pregowski, învingîndu-l cu 5—2, scor cu care trăgătorul polonez l-a învins pe Irimiciuc în barajul Turneului speranțelor olimpice de la București, unde a dobîndit locul I.

Dan Popescu a terminat și el pe locul secund primul tur din întrecerea sabrerilor totalizînd — într-o grupă de 7 trăgători — 4 victorii. Învinșii lui au fost austriacul Prause (5—4), nord-americanul Abbi (5—3), englezul Hughs (5—3) și olandezul Ligteringen (5—2). În schimb reprezentantul nostru a fost întrecut în două asalturi de maghiarul Kocsis, cu 5—1 și de cubanezul Delgado, cu 5—3.

În turul următor Popescu a tras cu multă vervă, uneori prea relaxat, ca în asaltul cu Hoehne (R.F.G.), în care a condus cu 4—1 și pe care l-a cîștigat în ultimă instanță cu 5—4. El nu a cunoscut decît o înfrîngere, în fața sovieticului Sarașenidze, pe care l-a condus cu 2—0, cedînd în cele din urmă adversarului său extrem de calm și de precis (2—5). Popescu a obținut victorii, în general, ușoare, cu 5—2 la Pissula (Polonia), Lottspeich (Austria) și Coremblat (Franța) și cu 5—3 la Storme (Belgia).

Irimiciuc a început al doilea tur cu o înfrîngere suferită din partea trăgătorului maghiar Karoly (3—5) și cu toate că ne-am temut că aceasta ar fi putut să influențeze evoluția sa viitoare, el s-a regăsit imediat și a dispus apoi pe rînd de toți ceilalți adversari, din grupă, cu 5—4 de Quivrin (Franța) și Jeanssen (Olanda), cu 5—3 de Brandstatter (Austria) și Kalder și cu 5—2 de Ferraro (Italia).

Astăzi dimineață sabrerii vor continua întrecerea în eliminări directe care cuprind 16 trăgători.

Întrecerile de spadă, care au reunit inițial 67 de concurenți, au ajuns, de asemenea, în faza eliminărilor directe. Pînă acum s-au impus Kmâz, Joffe și Rossar (U.R.S.S.), Parzelski (Polonia), Biro, Pethes și Kovacs (Ungaria), Öhning și Kollak (R.D.G.), Jaretski (Austria) și Floquet (Franța).

Finala feminină de floretă a fost dominată — conform așteptărilor — de către sportivele sovietice, și în special de trăgătoarea Konurkina. Ea a trecut din victorie în victorie pînă la ultimul asalt în care a întîlnit-o pe Pulch (R.F.G.). În acest asalt Konurkina n-a mai avut concentrarea necesară, încît a fost nevoită să înscrie și o înfrîngere (2—4) în palmaresul ei din această finală care a consacrat-o campioană mondială de tineret.

Iată și victoriile care i-au netezit drumul către invidiatul titlu: 4—1 cu Armbrust, 4—2 cu Koslenko și Trachez și 4—3 cu Piccard.

Clasamentul general al turneului final arată astfel: 1. **Konurkina (U.R.S.S.)** 4 v.; 2. **Kozlenko (U.R.S.S.)** 3 v.—15 t.p.; 3. **Piccard (Franța)** 3 v.—17 t. p.; 4. **Pulch (R.F.G.)** 2 v.—17 t.p.; 5. **Trachez (Franța)** 2 v.—20 t.p.; 6. **Armbrust (R.F.G.)** 1 v.

RAPID BUCUREȘTI—JADRAN HERȚEG NOVI 2-1 LA POLO

Duminică, la Ploiești, primul meci internațional de polo în piscina acoperită: Rapid București — Jadran Herțeg Novi (Iugoslavia) 2—1 (0—0, 1—0, 1—1, 0—0). Au marcat Lazăr și Băjenaru pentru învingători, respectiv Kovalic. A arbitrat bine dr. I. Drăgan (București). În deschidere, Petrolul Ploiești—Rapid București (copii) 6—6.

C. VASILIU-antrenor

Reapariția unui navigator solitar

Navigatorul solitar englez Robin Knox Johustin, despre care nu se mai știa nimic de la 21 noiembrie 1968, a fost observat duminică în largul coastelor Insulelor Azore, de către echipajul unui petrolier britanic. Tatăl temerarului marinar a declarat că speră ca fiul său să arunce ancora într-un port din sudul Angliei, în următoarele două săptămîni.

Fotbal pe glob — Fotbal pe glob

O frumoasă paradă a portarului Taylor de la Blackpool, în meciul încheiat la egalitate (1—1) cu Crystal Palace, în liga engleză secundă

Wally Herbert a ajuns la pol!

După 407 zile de mers, expediția transarctică britanică, compusă din 4 membri, care a pornit de la Point Barrow (Alaska) pentru a ajunge pe gheață pînă la insulele Spitzbergen, a atins Polul Nord, sîmbătă 5 aprilie ora 8 (GTM), parcurgînd 3 200 km.

FINALĂ FEMININĂ LA REGGIO CALABRIA

ROMA 6. — Finala probei de simplu femei din cadrul turneului internațional de tenis de la Reggio Calabria a fost cîștigată de jucătoarea cehoslovacă Neumanova, învingătoare cu 6—2, 6—3, 6—3 în fața italiencei Nasuelli.

În celelalte două sferturi de finală ale probei de simplu masculin, italianul Pietrangeli l-a învins cu 6—3, 8—6 pe englezul Stilwell, iar iugoslavul Iovanovici a dispus cu 6—2, 8—6 de italianul Tocci.

FRANȚA VA FI ADVERSARA ROMÂNIEI ÎN FINALA DE LA CANNES

În cea de a doua semifinală a turneului internațional (rezervat echipelor de juniori) de la Cannes, selecționata Franței a terminat la egalitate 0—0 cu reprezentativa Israelului. Beneficiind de un raport favorabil de cornere (7—0), formația Franței s-a calificat în finala competiției în care va întîlni echipa României. Într-un meci contînd pentru locurile 7—8, echipa Internazionale Milano a învins cu scorul de 2—0 (1—0) formația Chelsea.

CAGLIARI A ÎNVINS PE MILAN

Campionatul italian a programat ieri una din partidele cheie: Cagliari—Milan. În întîlnirea desfășurată la Cagliari, formația gazdă a obținut o victorie clară: 3—1 (au înscris Greatti, Nenè, Riva, respectiv Rivera). Liderul — Fiorentina — abia a reușit să egaleze la Verona, în ultimele minute (prin Rizzo). Iată și celelalte rezultate: Verona — Fiorentina 2—2 (au înscris Bui, Maddè, respectiv Chiarugi și Rizzo), Atalanta — Palermo 2—2 (Milan și Novellini, respectiv Pellizzaro — 2), Bologna — Roma 0—0, Internazionale — Torino 2—2 (Bertini și Facchetti, respectiv Pulici și Moschino), Juventus — Napoli 2—0 (Haller și Bonci), Lanerossi — Varese 1—0 (Cinesinho), Sampdoria — Pisa 1—2 (Salvi, respectiv Piaceri și Morini — autogol).

În clasament: Fiorentina 35 p, Cagliari 34, Milan 33, Juventus 29, Inter 27 etc.

C. T.

LOTUL ITALIAN DE TINERET

Federația italiană de fotbal a stabilit lotul echipei de tineret care va întîlni la 16 aprilie, la Udine, echipa României (tineret). Lotul cuprinde pe următorii jucători: Novellini, Zanibonia (Atalanta), Scala (Bologna), Cuccureddu (Brescia), Stanzial (Fiorentina), Spadetto (Internazionale), Marchetti (Lecco), Vecchi (Milano), Achilli (Monza), Abaonanza (Napoli), Spinosi (Roma), Sabadini (Sampdoria), Bertonelli (Torino), Polici (Torino), Rampanti (Torino), Rimbano (Varese). Antrenorul echipei este Vicini.

O NOUĂ VICTORIE A LUI LEEDS

În campionatul englez de fotbal conduce Leeds cu 58 de puncte, urmată de Liverpool — 53 puncte și Arsenal 49 de puncte. Rezultate mai importante în etapa de sîmbătă: Burnley—Chelsea 3—2; Leeds United — Manchester City 1—0; Liverpool — Wolverhampton Wanderers 1—0; Sunderland — Arsenal 0—0; West Bromwich Albion — Everton 1—1.

CAMPIONATUL U.R.S.S. ÎN DOUĂ GRUPE

A început cel de al 31-lea campionat unional de fotbal, la care participă 20 de echipe împărțite în două grupe. Pentru turneul final, care va decide formația campioană, se califică 14 echipe (primele 7 din fiecare grupă).

Iată rezultatele primei etape: grupa I: Ararat Erevan — Dinamo Kiev 1—4; Neftci Baku — Cernomoreț Odessa 2—0; Zaria Lugansk — Uralmaș Sverdlovsk 0—1; grupa a II-a: Pahtakor Tașkent — Dinamo Minsk 0—1; Dinamo Tbilisi — Lokomotiv Moscova 3—1.

În campionat mai participă următoarele formații: Dinamo Moscova, T.S.K.A. Moscova, S.K.A. Rostov pe Don, Aripile Sovietelor Kuibîșev (grupa I) și Spartak Moscova, Torpedo Moscova, Zenit Leningrad, Șahtior Donețk, Kairat Alma Ata și Torpedo Kutaisi (grupa a II-a).

ÎN CAMPIONATUL R.D.G.

Au continuat întîlnirile din cadrul campionatului de fotbal al R.D. Germane. Cîteva rezultate mai importante: Lokomotiv Leipzig — Chemie Leipzig 0—0; Vorwärts Berlin — F.C. Magdeburg 0—0; Carl Zeiss Jena — Chemie Halle 3—2; Hansa Rostock — Karl Marxt Stadt 1—2; Stahl Riesa — Dynamo Berlin 4—0. Conduce Vorwärts Berlin 27 p, urmată de Hansa Rostock tot cu 27 p.

ȘTIRI, REZULTATE

● În orașul Bari s-au întîlnit selecționatele de tineret ale Italiei și Elveției. Fotbaliștii italieni au obținut victoria cu 3—0.

● Celtic Glasgow a cîștigat „Cupa Scoției" la fotbal. În meciul final, Celtic a învins cu scorul de 6—2 (3—0) echipa Hibernians Edimburgh.

● La Enschede, în meci retur pentru preliminariile turneului U.E.F.A., echipa de juniori a Olandei a învins cu scorul de 6—1 (3—0) echipa Elveției. Fotbaliștii olandezi au ocupat locul doi în grupă, după selecționata Franței.

● În cadrul turneului pe care îl întreprinde în R.F. a Germaniei, echipa de juniori a Cehoslovaciei a evoluat la Bottrop în compania unei selecționate locale. Tinerii fotbaliști cehoslovaci au obținut victoria: 2—1 (2—0).

Turul Annaba

ALGER 6 (Agerpres). — Cea de-a 6-a etapă a competiției cicliste internaționale Turul Annaba, desfășurată între Annaba și Chetaibi (64 km), a fost cîștigată de austriacul Osena în 1h 48:12. În clasamentul general continuă să conducă suedezul Gosta Petersson, urmat la 6 sec. de Mickein (R. D. Germană).

Concursul internațional de sărituri

Melania Decuseară și Ion Ganea învingători

Întrecerile celei de-a doua zile a concursului internațional de sărituri în apă, desfășurat la bazinul Floreasca din Capitală, ne-au adus bucuria unor frumoase victorii românești. După ce sîmbătă, fiind puțin bolnav, ocupase abia locul al patrulea la trambulina de 1 m, duminică Ion Ganea și-a revenit, impunîndu-se categoric la trambulina de 3 m. El și-a mărit avantajul după fiecare săritură, cîștigînd ușor în final și repurtînd victoria și la combinată (total puncte la trambulinele de 1 și 3 m).

În disputa feminină la trambulina de 3 m, reprezentanta R.D. Germane, Petra Truger, a condus opt sărituri. Apoi, Melania Decuseară reușește să preia conducerea cu o diferență minimă. În sfîrșit, cea de a zecea săritură (un salt și jumătate răsturnat cu un șurub și jumătate), executată foarte bine, aduce sportivei române un punctaj de 43 p și un total de 347,10 p, care o clasează pe primul loc în cadrul combinatei.

O mențiune pentru comportarea frumoasă a tinerilor Constantin Nedelcu (locul 2 la combinată), Mariana Voinea și Nicolae Spariosu (locul 3).

Rezultate la trambulina de 3 m: FEMININ — 1. Melania Decuseară (România) 347,10 p. 2. Petra Truger (R.D.G.) 330,00 p. 3. Regina Krajnow (Polonia) 279,75 p, 4. Ildiko Csiky (România) 269,60 p, 5. Mariana Voinea (România) 265,65 p, 6. Irinel Popescu (România) 253,70 p; MASCULIN — 1. Ion Ganea (România) 424,85 p, 2. Michael Hamann (R.D.G.) 392,45 p, 3. Constantin Nedelcu (România) 376,00 p, 4. Jerzy Suchecki (Polonia) 367,35 p, 5. Andrzej Wierniuk (Polonia) 337,15 p, 6. Nicolae Spariosu (România) 334,45 p.

Primii trei clasați la combinată: FEMININ — 1. Melania Decuseară 661,20 p, 2. Regina Krajnow 566,25 p, 3. Mariana Voinea 520,70; MASCULIN — 1. Ion Ganea 764,30 p, 2. Constantin Nedelcu 729,55 p, 3. Nicolae Spariosu 678,35 p.

prof. Emilia NEGULESCU

4 victorii românești în cea de-a 3-a zi

(Urmare din pag. 1)

flat în frunte pînă la 95 m, pentru ca apoi să fie depășit la potou de Angelo Tozzi. În proba feminină de 200 m, Agneta Sterner a încheiat o cursă solitară cu nou record național (2:36,8).

În sfîrșit, Marian Slavic — care-și caută de trei zile proba — și-a văzut încununate eforturile pe distanța de 200 m mixt. Românul a luat un avans apreciabil față de italienii Chino și Chimisso la delfin și le-a rezistat cu succes pe lungimile de spate și bras, unde oaspeții erau mai buni. În final, craulul lui Slavic s-a dovedit determinant în obținerea primului loc. Alte două victorii românești: cea a Danielei Coroiu la 800 m, cu nou record de junioare (10:46,5) și a Gicăi Manafu la 200 m bras (2:58,7), care, condusă 150 m de Cristina Stănescu, a avut resurse superioare la sprintul final.

Iată acum rezultatele probelor desfășurate duminică: *400 m liber (b)* — W. Sperling (R.D.G.) 4:27,1, E. Almer 4:29,2 — *nou record de seniori și juniori*, V. Moraru 4:30,5, D. Naghi 4:35,9; *200 m delfin (f)* — Agneta Sterner 2:36,8 — *nou record*, Mara Hahanu 2:52,1, Siegrid Slecian 2:55,5; *100 m delfin (b)* — A. Tozzi (Italia) 62,7, A. Covaci 62,8, A. Furgiuele (Italia) 63,1, R. Freigang (R.D.G.) 63,1; *200 m bras (f)* — Gica Manafu 2:58,7, Cristina Stănescu 3:01,0, Camelia Vijeu 3:01,9; *200 m mixt (b)* — M. Slavic 2:22,3, R. Chimisso (Italia) 2:26,0, F. Chino (Italia) 2:27,0, Z. Oprițescu 2:28,7; *800 m liber (f)* — Daniela Coroiu 10:46,5 — *nou record de junioare*, Elisabeta Zeliewska (Polonia) 10:50,2, Lucia Radu 10:59,0; *4×100 m mixt (b)* — Steaua 4:21,1.

TEXTILA BUHUȘI A CÎȘTIGAT „CUPA PRIMĂVERII" LA HANDBAL

Ieri a luat sfîrșit în localitate turneul internațional de handbal feminin dotat cu „Cupa primăverii".

O surpriză plăcută au oferit numeroșilor lor suporteri handbalistele de la Buhuși care, în urma unor partide foarte disputate, au reușit să cîștige trofeul pus în joc.

Rezultatele ultimei zile: *Goldberger Budapesta — Institutul pedagogic Bacău 19—13 (10—8), Spartak Subotica — Rapid București 13—12 (8—5), Textila Buhuși — Confecția București 13—12 (8—6).* În urma acestor rezultate, configurația clasamentului este următoarea: 1. Textila Buhuși; 2. Confecția București; 3. Spartak Subotica; 4. Rapid București; 5. Goldberger Budapesta; 6. Institutul pedagogic Bacău.

I. VIERU — coresp.

Cursa de pe Tamisa

Vislașii de la Cambridge la a 63-a victorie

LONDRA, 6 (Agerpres). — Cea de-a 115-a ediție a tradiționalei curse de bărci dintre echipajele universităților Oxford și Cambridge, disputată pe Tamisa, a revenit studenților de la Cambridge. Zeci de mii de spectatori au urmărit pasionanta întrecere desfășurată între punctele Putney și Mortlake. Echipajul Universității Cambridge a realizat timpul de 18:18, întrecînd cu 4 lungimi pe cel al Oxfordului. Aceasta a fost cea de-a 63-a victorie realizată de Cambridge în meciul cu Oxford. Vislașii de la Oxford au terminat victorioși în 51 de întîlniri, o întrecere încheindu-se la... egalitate în anul 1877.

Rugbyștii francezi au terminat victorioși, la Barcelona

Pentru locul III: România — Italia 6-0

BARCELONA, 6 (Agerpres). — Turneul internațional de rugby de la Barcelona, rezervat echipelor de juniori, a luat sfîrșit cu victoria reprezentativei Franței. În finala competiției, disputată duminică, selecționata franceză a dispus cu ușurință de echipa Marocului: 31—0 (25—0).

În meciul pentru locul trei al clasamentului final, echipa României a întrecut pe cea a Italiei cu 6—0 (0—0).

Cu o zi înainte se disputaseră alte două întîlniri: Cehoslovacia a învins cu 6—3 echipa secundă a Spaniei, iar Spania I a dispus cu 6—3 de echipa Portugaliei.

telex-radio-telefon

La Los Angeles, Bob Seagren a cîștigat proba de prăjină cu performanța de 5,03 m. Săritura în înălțime a revenit lui Clarence Johnson — 2,13 m.

În Finlanda a început un turneu internațional de volei masculin la care participă echipe din 13 țări. Iată primele rezultate: Finlanda — Anglia 3—0; Belgia — Norvegia 3—0; Finlanda — Norvegia 3—0; Belgia — Spania 3—0; Olanda — Turcia 3—0; Israel — Suedia 3—0; Italia — Danemarca 3—0; R.F. a Germaniei — Grecia 3—0.

Continuîndu-și turneul în Franța, selecționata studențească feminină de baschet a Poloniei a jucat la Gaillac cu formația locală A.S.S.U. Baschetbalistele poloneze au terminat învingătoare cu 58—38 (26—17).

Într-un meci internațional de rugby, desfășurat la Köln, echipa Franței a învins cu scorul de 20—6 (8—3) echipa R.F. a Germaniei. În acest meci, naționala franceză a fost alcătuită din tineri jucători.

Competiția ciclistă internațională de la Modena a fost cîștigată de italianul Dancelli, care a parcurs 188,600 km în 5h 10:00. El a dispus la sprintul final de Motta (Italia) și Vlieberghe (Belgia).

Concursul internațional automobilistic desfășurat pe circuitul de la Oulton Park (Anglia) a revenit englezului Peter Gethin, pe „McLaren" (160 km în 57:28; medie orară — 171,610 km).

În returul meciului dintre echipa Academic Sofia și formația olandeză Vaivobol, din sferturile de finală ale C.C.E. la volei feminin, la Sofia, gazdele au cîștigat cu 3—0 (15—11, 15—6, 15—10), calificîndu-se pentru semifinalele competiției.

În turneul internațional de polo pe apă rezervat echipelor de tineret de la Schoeneberg, Olanda a terminat la egalitate (3—3) cu Italia, iar Iugoslavia a învins cu 3—1 echipa Franței. R.F. a Germaniei a întrecut cu 4—3 echipa Spaniei.

Rezultate de la concursul internațional de natație de la Praga: MASCULIN: 200 m liber — Branik (Cehoslovacia) 2:07,5; 100 m fluture — Schiller (R.F.G.) 1:02.8. FEMININ: 100 m liber — Kocendova (Cehosl.) 1:04,2; 200 m fluture — Mulder (Olanda) 2:46,3.

În semifinalele probei de dublu bărbați din cadrul turneului de tenis de la San Juan (Porto Rico): Cox, Curtis — Ashe, Pasarell 6—3, 15—13; Alexander, Dent — Kodes, Holecek 6—2, 6—4.

Tiparul I. P. „Informația", str. Brezoianu nr. 23—25, București

Redacția și administrația : str. Vasile Conta nr. 16, tel. 11.10.05, interurban 72 și 286. Telex sportrom buc. 180.

PROLETARI DIN TOATE ȚĂRILE, UNIȚI-VĂ!

sportul

4 pagini 30 bani

Anul XXV — Nr. 508 (5942) ZIAR AL CONSILIULUI NAȚIONAL PENTRU EDUCAȚIE FIZICĂ ȘI SPORT Marți 8 aprilie 1969

În careul magic de la Floreasca minunile continuă

Gheorghe Chivăr, un alt candidat care și-a închis drumul spre europene

● Greii au boxat... greoi ● Prea multă bătaie, prea puțină scrimă pugilistică ● Ghinionistul timișorean G. Schubert... ● Deziluzii în serie pentru antrenorul Ion Popa ● Astă-seară meci de mare atracție : C. Cuțov — A. Simion !

Sala Floreasca — arhiplină, din nou — a găzduit aseară cea de a treia gală din „serialul" finalelor campionatelor naționale de box. Au fost prezenți între corzile ringului boxerii de la semimijlocie, mijlocie și grea. Ca în fiecare dintre reuniunile precedente, n-au lipsit surprizele...

Liderul galei de aseară Victor Silberman (în dreapta) punctînd eficace, rapid și sigur, împotriva unui adversar incomod și dîrz : Cristinel Vasiliu

Semimijlocie

Victorie dificilă

Cunoscuți în general ca „obstrucționiști", A. Majai (C.S.M. Cluj) și C. Ghiță (Dinamo București) au făcut ← tinute în rundul III cînd Filip era în imposibilitate de a se apăra.

I. Hodoșan b.p. V. Filip.

De ani de zile același om în colț : Florea Stanomir, și același elev sîrguincios : Arpad Majai

spre surprinderea tuturor — o primă repriză de box curat. Cu o ușoară superioritate în acțiuni, clujeanul a obținut un infim avantaj. În rundul II, Ghiță a echilibrat situația. Ultimele 3 minute au fost infernale. Cei doi boxeri au făcut risipă de energie și... lovituri, astfel că gongul final i-a găsit complet epuizați.

A. Majai b.p. C. Ghiță.

Ca-n 7 păcate !

Ion Hodoșan (Metalul București) și Valeriu Filip (Energia Constanța) s-au angrenat încă din primul minut într-un schimb de lovituri foarte dure. La o directă de dreapta a lui Hodoșan, constănțeanul a fost k.d. Lupta s-a reluat și Filip a expediat un năpraznic upercut, după ce arbitrul ordonase oprirea disputei (Hodoșan alunecase). Bucureșteanul a fost numărat, iar Filip a primit un avertisment. În repriza a II-a, Hodoșan și-a mai trimis adversarul o dată la podea. Arbitrul N. Mihăilescu a comis, apoi, cîteva greșeli : a oprit lupta nejustificat de cîteva ori, lăsînd în schimb să continue în rundul III Filip, elevul lui Stoianovici a preluat inițiativa. Gongul final îl găsește pe Stumpf îmbrățișat cu cel ce va fi învinsul său.

H. Stumpf b.p. V. Tecuceanu.

O decizie injustă

Fostul campion de juniori I. Voicilă (A.S.A. Tg. Mureș) l-a dominat două reprize și jumătate pe Mihai Cornel (Metalul Plopeni), plasîndu-i deseori directe de dreapta la plex și la cap. În repriza secundă, boxerul din Plopeni a ieșit la atac, dar cel care a punctat a fost tot Voicilă. Spre finele meciului, M. Cornel a profitat de oboseala adversarului, dar revenirea sa n-a fost atît de evidentă încît să-i determine pe judecători să-i ofere (cu 3—2) cadou victoria. Și totuși... **M. Cornel b.p I. Voicilă.**

Siguranța lui Silberman

Gălățeanul C. Vasiliu (Dunărea) a avut momente cînd a luptat curajos (deși, uneori, s-a „agățat" de adversar) cu V. Silberman (Steaua), dar s-a lovit de un obstacol de netrecut. Într-adevăr, campionul s-a dovedit aseară imbatabil. A punctat cu precizie, a acționat în viteză, s-a deplasat, s-a blocat — într-un cuvînt a dovedit o siguranță demnă de un campion. Silberman, component al lotului național, s-a detașat — pînă acum — de colegii săi.

În ultima repriză, C. Vasiliu a fost numărat de arbitrul maghiar Gesztödi. **V. Silberman b.p. C. Vasiliu.**

Mijlocie

Stumpf încearcă scrimă, dar...

Pus pe fapte mari, studentul Viorel Tecuceanu (Rapid București) a început meciul convins că va aduce clubului său o victorie. După prima repriză, antrenorul său Luca Romano era convins de acest lucru. H. Stumpf (Metalul București) a încercat să facă scrimă pugilistică, dar a fost primit de croșeele lui Tecuceanu. În continuare, lupta a devenit confuză, Tecuceanu a terminat resursele fizice, arcada stîngă a început să-i sîngereze și, în aceste condiții, elevul lui Stoianovici a preluat inițiativa. Gongul final îl găsește pe Stumpf îmbrățișat cu cel ce va fi învinsul său.

H. Stumpf b.p. V. Tecuceanu.

Veteranul Olteanu învins

Vijeliosul tîmplar din Brașov, Ion Petrea, a alergat timp de trei reprize după campionul mijlociilor mici din 1964. Și, într-adevăr, Olteanu nu a putut păstra distanța preferată decît în rundul II, cînd a plasat cîteva croșee de stînga mai clare. În rest, tot meciul a fost un clinci continuu, cu ținteri neregulamentare de ambele părți. În repriza a II-a, arbitrul polonez Laukedrey le acordă amîndor boxeri cîte un avertisment. În ultima repriză, Olteanu mai primește un avertisment și pierde un meci pe care-l putea cîștiga.

I. Petrea (Dinamo Brașov) b.p. I. Olteanu (Dinamo București)

Ca un copac retezat

Dinamovistul Gh. Drăgan a recepționat repetate lovituri dure la figură, lucru care ar trebui să-l pună pe gînduri. Nici urmă de apărare la acest boxer. Trimis la podea în prima repriză de C. Cojocaru (Chimia Orașul Gh. Gheorghiu-Dej) și numărat de arbitrul Piroiu, Drăgan recepționează și în rundul II un clasic croșeu de stînga la bărbie și cade ca un copac retezat. Numărat pînă la 8, el se ridică cu greu, fapt sesizat de antrenorul Nour care cere abandonul elevului său.

C. Cojocaru b. ab. II Gh. Drăgan.

Fără menajamente

Splendid spectacolul oferit de colegii de club Gh. Chi-

(Continuare în pag. a 4-a)

București — gazda „europenelor" de atletism din 1974?

Secretariatul comitetului european din I.A.A.F. a anunțat că stabilirea orașelor gazdă ale Jocurilor europene de sală — 1971 și a Campionatelor europene — 1974 se va face cu prilejul Congresului C.E.A. care va avea loc la București între 31 octombrie — 2 noiembrie.

Pînă la ora actuală au fost depuse cereri de organizare a europenelor din 1974 din partea orașelor București, Lausanne și Moscova. Termenul de închidere a candidaturilor este 1 septembrie 1969.

Juniorii români au cîștigat turneul de fotbal de la Cannes

Turneul internațional de fotbal (juniori) ce s-a desfășurat la Cannes (Franța) s-a încheiat cu victoria tinerilor noștri fotbaliști. În finală : România-Franța 1-0. Pentru locurile 3-4 s-a disputat partida Israel-U.R.S.S., încheiată cu victoria primei echipe la scorul de 1-0.

Oaspeții au dominat ultima reuniune a internaționalelor de înot

...iar românii au stabilit alte recorduri naționale

CRISTINA BALABAN 4:58,2 — 400 m liber
AGNETA STERNER 70,4 — 100 m delfin
EUGEN ALMER 18:01,3 — 1 500 m liber

CLUJ, 7 (prin telefon). Obositoare și trenantă această a IX-a ediție a Internaționalelor, care a supus pe participanți unor eforturi (serii și finale) destul de mari pentru actualul lor stadiu de pregătire. Dacă organizatorii s-ar fi gîndit la programarea unor serii contratimp, nu ar fi fost decît de cîștigat. Spectacolul ar fi devenit mai atractiv și, în mod cert, protagoniștii ar fi realizat cifre superioare.

În ceea ce-i privește, înotătorii români au găsit totuși resurse și în această ultimă reuniune (în care au fost dominați de oaspeți) pentru a ataca tabela de recorduri. Tonul l-a dat Cristina Balaban. Într-o „întrecere" în care adversarele aveau să se afle în urma ei la distanțe apreciabile, a început cu 2:33.5 și a încheiat cursa de 400 m craul în 4:58,2. Cu o mai bună dozare a efortului, bucureșteanca ar fi înotat în jurul a 4:55,0, performanță care îi este pe deplin accesibilă. Oricum, Cristina anunță o frumoasă revenire, care, sperăm, îi va aduce și timpi de valoare europeană în cursele de craul și mixt.

Agneta Sterner s-a dovedit de data aceasta cea mai rapidă în proba de 100 m delfin. Pe prima lungime ea a înotat pe aceeași linie cu Nicoleta Ștefănescu, pentru ca după întoarcere să se desprindă încet și sigur de experimentata ei adversară, smulgînd o zecime recordului național (70.4). Dar cea mai substanțială modificare în tabelă ne-a fost oferită de micul maraton (1500 m), în care nu a lipsit mult pentru ca Eugen Almer să învingă granița celor 18 minute. Cum era și de așteptat, metronomul Sperling s-a instalat de la început în fruntea plutonului, parcurgînd cu o pre-

Adrian VASILIU

(Continuare în pag. a 4-a)

La sfîrșitul săptămînii

„Cupa Federației" la schi

A XIII-a ediție a „Cupei Federației", competiție care încheie de regulă activitatea oficială a sezonului de schi, își primește astăzi invitații în Capitală, urmînd ca aceștia să plece mîine la Sinaia pentru a începe antrenamentele și apoi a concura, alături de sportivii români, pe pîrtiile dintre Vîrful Furnica și Cota 1500. După cum am mai anunțat, „Cupa Federației" va avea anul acesta un caracter internațional, astfel că cei ce vor popula Valea lui Carp, ca spectatori, vor putea vedea evoluînd reprezentanți ai Austriei, Franței, Italiei, Cehoslovaciei și Bulgariei și, bineînțeles, ai României, mai precis schiori din Brașov, Sinaia, Bușteni, Predeal, Cluj, Petroșeni, Reșița și București.

În vederea acestui eveniment, F.R.S.B. a și alcătuit programul întrecerilor, urmînd ca ele să se dispute în următoarea ordine : VINERI **ora 11 :** slalom uriaș senioare, **ora 11.30 :** slalom uriaș seniori, **ora 15 :** antrenament coborîre ; SÎMBĂTĂ, **ora 10.30 :** slalom special seniori, **ora 12 :** slalom special senioare, **ora 13 :** non-stop seniori ; DUMINICĂ **ora 11 :** coborîre seniori, **ora 13 :** festivitatea de premiere.

Menționăm că stratul de zăpadă existent în Bucegi permite desfășurarea probelor în condiții optime.

Dan Cristea, cîștigător al „Cupei Bucegi", unul dintre favoriții probelor „Cupei Federației" Foto : A. NEAGU

Ion Ionescu war Alemannias Trumpf-As beim „Grand mit vieren" gegen München 60

Zwei Tore krönten die großartige Gesamtleistung des Rumänen — Auch Roger Claessen glänzte — Doppelt hoher Alemannia-Sieg war möglich — Alemannia Aachen — München 1860

CUPLAJ ATRACTIV, MÎINE LA TIMIȘOARA

LOTUL A — VOJVODINA NOVI SAD (ora 16,30)

LOTUL B — SELECȚIONATA ORAȘULUI TIMIȘOARA (ora 14,30)

În continuarea pregătirilor pe care le efectuează în vederea meciului de la Atena, LOTUL A susține mîine la Timișoara (și nu la Arad, cum fusese stabilit inițial) o nouă partidă cu caracter de verificare și omogenizare, în compania cunoscutei formații iugoslave VOJVODINA NOVI SAD.

Pentru acest ultim test, antrenorul Angelo Niculescu s-a oprit asupra următorului „11" : **Răducanu — Sătmăreanu, Boc, Dan, Deleanu, Ghergheli, Dinu, Năsturescu, Domide, Dumitrache, Lucescu.** În cazul în care Dumitrache (reaccidentat la umăr, în meciul de la Istanbul) nu va fi complet restabilit, linia de atac va cunoaște următoarea alcătuire : **Năsturescu, Dembrovschi, Domide, Lucescu.**

„Pentru noi, acest meci este foarte util — ne-a declarat, ieri dimineață, antrenorul Angelo Niculescu. **Obiectivele noastre sînt : întărirea coeziunii, precizarea atribuțiilor fiecărui jucător, sincronizarea unor cupluri de bază : Boc-Dan, Ghergheli-Dinu, Domide-Dumitrache sau Dembrovschi-Domide. Bineînțeles, pentru cuplul înaintașilor centrali mai este posibilă și utilizarea lui Ion Ionescu, pentru care, în prezent, se duc tratative cu Alemannia Aachen".**

Din lotul A, care a plecat ieri după-amiază, cu avionul, la Timișoara, mai fac parte Gornea, Hălmăgeanu, Mocanu, Anca și Dobrin.

În deschidere, la meciul Lotul A — Vojvodina, se va disputa întîlnirea amicală dintre **Lotul B** și **Selecționata orașului Timișoara** (o combinată între Politehnica și C.F.R.).

Antrenorul lotului B, **C. Braun-Bogdan,** își va alcătui echipa din următorii 15 jucători :

Portari — Datcu, Ghiță ; **fundași :** Ivăncescu, Barbu, D. Nicolae, Tudorie (Politehnica Galați) ; **mijlocași :** Ștefănescu, Stoenescu, Libardi ; **înaintași :** Șchiopu, Daniel Ene, Grozea, Tufan, Creiniceanu, Kallo.

„Ion Ionescu a fost asul triumfului repurtat de Alemannia în «marele careu» în jocul cu München 60" — este titlul publicat de ziarul „Sport Nachrichten" din Aachen. El se referă la victoria realizată cu 4—0 de Alemannia în meciul cu München 1860, în care Ionescu a înscris două goluri.

Citiți în pagina a 3-a ultimele noutăți despre eventuala includere a lui Ion Ionescu în lotul pentru meciul cu Grecia.

Soții Drîmbă au plecat la New York

În cursul zilei de ieri au părăsit Capitala pe calea aerului, îndreptîndu-se spre New York, soții Ionel și Ileana Drîmbă, care vor participa la trofeul „Martini", în calitate de invitați.

Împreună cu cei doi scrimeri fruntași a făcut deplasarea și floretistul Mihai Țiu. Toți trei vor lua startul simbătă în tradiționalul trofeu la care se vor alinia cei mai valoroși trăgători din lume, floretiști și floretiste, spadasini și sabreri.

TINEREȚE FĂRĂ BĂTRÎNEȚE...

Tinerețe fără bătrînețe nu găsim numai în basmele lui Ispirescu, ea poate exista cu adevărat, în viața sportivă. Cu toate că viața sportivă este foarte scurtă, totuși, unele echipe știu să-și mărească longevitatea prin reîntinerirea loturilor, prin reîmprospătarea lor cu jucători talentați. Cel mai grăitor exemplu în acest sens ni l-a dat, nu de mult, naționala de handbal. Ea a întîlnit în „Tournoi de France" cele mai bune echipe din Europa, dar prin buna pregătire și forța jucătorilor a reușit să obțină un succes de prestigiu.

Faptul că antrenorii și conducătorii echipei de handbal au avut curajul să promoveze elemente tinere — după ce le-au pregătit din timp pentru confruntările internaționale grele, de care să se achite cu succes — demonstrează că o formație poate să fie mereu tînără. Alături de Otelea și Gruia, mai tinerii lor coechipieri au înlocuit excelent vechea garnitură de sportivi care au dus odată handbalul pe culmile gloriei. Avem încredere în acești băieți tineri și tot atît de talentați ca și cei din generația anterioară.

Abia încheiatul campionat de lupte vine în sprijinul afirmației de mai sus. Tot prin reîmprospătarea lotului, prin încrederea acordată celor tineri se reușește o performanță demnă de toată lauda. La numai 19 ani, Berceanu devine campion mondial. Cîți tineri de vîrsta lui nu și-ar dori un asemenea titlu ?

Rugbyul reușește și el, în ciuda practicării lui de un număr restrîns de oameni, să prezinte mereu o echipă tînără și plină de talente. Tradiția performanței nu este întreruptă, numele bun cîștigat în anii din urmă în sporturile de care am vorbit nu este pătat, ci dus cu mîndrie mai departe de alte și alte generații.

Este neplăcut că nu există aceeași situație în multe alte discipline sportive.

Spre a lua un exemplu, să ne gîndim la polo unde, de vreo 10 ani, echipa Dinamo cu aceiași jucători luptă an de an în „Cupa campionilor europeni", în timp ce adversarele noastre devin din ce în ce mai puternice.

De ce nu sînt întrebați cei ce se ocupă de disciplinele sportive în care avem atîtea satisfacții, cum reușesc să formeze jucători, să obțină mereu rezultate foarte bune. Poate că ar fi interesant de știut și de urmat exemplul lor, deși sîntem conștienți că fiecare sport își are specificul lui, specific care determină condiții și criterii deosebite. Și totuși, tinerețea bine pregătită constituie — în orice ramură — o chezășie de reușită.

N. ALDEA

AZI, LA ORA 19, DIN NOU ÎNTRE CORZI

Categoria semiușoară (contînd pentru semifinală) : P. Dobrescu (Din. Buc.) — C. Negoescu (Olimpia Buc.), A. Simion (Muscelul C. Lung) — C. Cuțov (Din. Buc.) ; categoria mijlocie mică (optimi de finală) : I. Covaci (Din. Buc.) — N. Niculae (Met. Buc.), Al. Matius (C.S.M. Baia Mare) — I. Pițu (Farul Constanța), Gh. Călin (Nicolina Iași) — C. Cocîrlea (Voința Brăila), Em. Constantinescu (Electroputere Craiova) — I. Gyorffi (Din. Buc.) ; cat. semigrea : M. Constantinescu (Din. Buc.) — S. Schiopu (Electroputere Craiova), N. Manița (Oțelul Galați) — P. Pîrvu (Steaua Buc.), L. Gavrilă (Ol. Buc.) — Gh. Preda (Farul Constanța), Gh. Dumitrescu (Met. Plopeni) — I. Monea (Din. Buc.).

Încercări-transformări

CE SE ÎNTÎMPLĂ?

După ediția 1967—1968 a Turneului celor cinci națiuni, „Cocoșul Galic" pășea țanțoș : învinsese, pe rînd și fără drept de apel, pe reprezentanții insulari ai balonului oval, adjudecîndu-și astfel trofeul fără să cunoască înfrîngerea. Iată însă că, în ediția actuală a aceleiași cupe, „le Coq" iese destul de ciufulit, singura lui performanță fiind un salvator rezultat de egalitate în compania probabilei cîștigătoare, Țara Galilor. Numărul insucceselor consecutive trecute la pasiv în palmaresul națională Franței a ajuns la 10, caz fără precedent în istoria acesteia.

Privindu-l, deci, prin prisma acestor rezultate ne întrebăm, firesc, ce se întîmplă cu rugbyul cel mai dezvoltat de pe bătrînul continent, rugbyul francez, și care sînt cauzele acestei serii negre de insuccese. Este greu de închipuit că nivelul său poate să scadă atît de vertiginos într-un singur an... De fapt, aceste întrebări le-a adresat cotidianul „l'Equipe" marii mase de cititori iubitori ai acestui sport. Iar cum cei îndrăgostiți cu adevărat nu trec indiferenți pe lîngă cauzele deziluziei, răspunsurile au fost prompte, întrecînd prin număr cele mai optimiste previziuni.

A reieșit, astfel, că JOCUL tricolorilor ar fi prima cauză a nemulțumirilor, dar și prima preocupare care stă în fața tuturor celor ce au răspuns la anchetă. Se pare că, deși „XV"-le Franței, care, sub căpitănia lui Darrouy și apoi a tînărului Carrère, reușea să cîștige turneul, realizînd primul „Grand Chelem" pentru Franța, aceasta s-ar fi datorat „mașinii de marcat puncte" pe care o reprezentau frații Cambérabéro și mai puțin jocului colectiv, care încă de pe atunci lăsa să se întrevadă defectele actuale. Bazele clădite de Lucien Mias, cel care a revoluționat și a organizat jocul francezilor, s-au ruinat lent, după cum tot mai rar sînt descoperiți comandanți de talia lui Moncla, Lacroix sau Grauste, sub conducerea cărora „XV"-le francez și-a creat un stil, a devenit o forță, cu toate că și atunci slăbiciunile comitetului de selecție au fost evidente.

De asemenea, s-a acordat o mare atenție CADRULUI în care își duce viața jocul, începînd cu Comitetul de conducere al federației, trecînd pe la Comitetul de selecție și ajungînd-se la campionatul național în actuala lui formă de desfășurare.

Opinia generală care se conturează este că în componența Comitetului de selecție, căruia i se preconizează o restrîngere, trebuie să predomine „oameni de teren", de tip Jean Prat, făcîndu-se chiar recomandări în persoana foștilor internaționali ca Gérard Dufau, Pierre Danos, Michel Grauste. Se speră că prin capacitatea lor de a conduce antrenamentele selecționaților, de a imprima un climat călduros în rîndul acestora și-ar dovedi mai mult utilitatea față de selecționerii „de tribună".

Actuala formulă de desfășurare a campionatului, deși face o bună propagandă rugbyului, acuză totuși o disproporție evidentă de valoare între cele 64 de echipe participante. Din această cauză suferă atît cei puternici, care nu au cu cine să-și măsoare forțele pe măsura posibilităților, cît și cei slabi, care luptă doar ca să se mențină, nu ca să se ridice. Se propune, deci, o reducere de la 64 de echipe la 56, sau 48, urmărindu-se astfel creșterea valorii campionatului și, implicit, apariția marilor jucători, capabili să îmbrace tricoul național.

Acestea ar fi problemele principale ale rugbyului francez și măsurile preconizate de public, adunate în „dosarul" ziarului „l'Equipe" și prezentate federației franceze de rugby, în speranța că-și vor găsi rezolvarea. Un prim pas s-a făcut prin acordarea galoanelor de căpitan narbonezului Walter Spanghero, care a reușit să unească inimile celor 15 combatanți, obținînd „egalul" dătător de speranțe în fața galezilor.

Vom privi cu interes evoluția în continuare a rugbyului francez, singurul reprezentant al F.I.R.A. admis într-o competiție oficială organizată de mult prea rigidul International Board.

Credem că, ținînd cont de cele de mai sus, ar fi interesantă o privire asupra modului de desfășurare a campionatului nostru, asupra nivelului său valoric, fără să neglijăm juniorii și divizia B, convinși fiind că învățămintele trase de francezi ar fi importante și pentru rugbyul nostru.

Paul CIOBANEL

Măsuri ale biroului F.R.A.

Analizînd participarea sportivilor români la Crosul Balcanic, biroul F.R.A. a tras următoarele concluzii :

1. Obiectivele de performanță nu au fost îndeplinite, evoluția de la Skoplje fiind cea mai slabă participare a atleților români în ultimii ani ;

2. Pregătirea sportivilor nu s-a făcut în deplină concordanță cu obiectivele propuse, atît în ceea ce privește indicii de pregătire specifică pentru cros, cît și alegerea locurilor de antrenament cele mai indicate. De acest lucru se fac vinovați toți antrenorii care au pregătit pe sportivii respectivi în cadrul cluburilor ;

3. Îndrumarea pregătirii nu a fost suficient controlată de organele de specialitate ale F. R. Atletism și nici de conducerile cluburilor ;

4. Se dovedește, o dată în plus, că înaintea unor competiții importante în care este angajată echipa națională este necesară luarea de măsuri atît cu caracter organizatoric, cît și cu caracter instructiv-educativ, care pot contribui în mod hotărîtor la îndeplinirea obiectivelor fixate ;

5. În cadrul pregătirii s-au constatat unele deficiențe în conștiinciozitatea la antrenament și viața sportivă a atletului Ion Dima de la Metalul București care s-a înfumurat și nu mai ascultă îndrumările antrenorului. Cu ocazia deplasării la Skoplje, atletul Ion Rusnac de la Steaua București și Ion Dima au comis o abatere disciplinară.

În legătură cu cele de mai sus, Biroul F. R. Atletism a luat următoarele hotărîri :

1. Organele de specialitate din federație vor urmări îndeaproape planurile de pregătire a sportivilor, atît în cadrul antrenamentelor la club, cît și a celor centralizate. Periodic vor informa biroul federal de stadiul îndeplinirii obiectivelor prevăzute în aceste planuri ;

2. Se atrage atenția antrenorilor și atleților ca să dea dovadă de cel mai înalt simț de răspundere față de pregătirea și participarea la concursurile internaționale.

3. Se suspendă din lotul republican de atletism, pe intervalul 1 aprilie—30 iunie 1969 atletul Ion Dima (Metalul București), iar sportivului Ion Rusnac (Steaua București) i se dă mustrare scrisă.

De asemenea, biroul F.R.A a constatat că unii antrenori, după ce fac deplasarea în străinătate, nu depun la timp concluziile cu privire la participarea sportivilor în concurs. Pe viitor antrenorii care nu vor depune în cel mult trei zile de la întoarcere rapoartele respective, nu vor mai însoți pe sportivi în străinătate.

BAZAR HEBDOMADAR

TRECEM PREA REPEDE...

Titlul foiletonului de față sună a început de elegie filozofică. Dar, evident, nu despre poezie va fi vorba, și nici despre filozofie.

Punînd punctul pe i, titlul complet al foiletonului ar fi : **Trecem prea repede peste înfrîngeri** — adică, în traducere mai directă, ne facem că plouă. Este o meteahnă mai veche a sportului nostru din ultimii ani, asupra căreia ar fi cazul să reflectăm în adîncime.

Ca orice om care vrea să meargă direct la țintă — am s-o iau mai pe departe. În fotbalul european al actualității, a fost o surpriză modul în care s-a tranșat disputa dintre **Benfica** și **Ajax**. Fiecare echipă — întîi portughezii — a pierdut pe teren propriu, și la același scor (3—1), întîlnirea ce i-ar fi putut da șansa să-și continue prezența în **Cupa campionilor europeni**. Apoi, a venit întîlnirea de la Paris — și **Ajax** a obținut calificarea, spre surpriza generală. În presa noastră de specialitate au apărut foarte numeroase comentarii, — unele chiar autorizate — relativ la această poveste. Mă rog, surprinde-i surpriză ! Dar cred că, în subsidiar, anumite comentarii implicau — probabil prematur — niște ecouri autolinișitoare. Pentru că, **Benfica** lă o sumă de jucători, de primă importanță, **naționalei** portugheze, pentru că **Benfica** nu este, la ora actuală în mare formă — socotesc că nu e bine să luăm prea cu ușurință sensul înfrîngerilor ce le-a suferit această echipă pe plan internațional. Deci : a nu se trece prea ușor peste înfrîngeri ! (Și, mai ales, peste ale altora — pentru că în ce privește înfrîngerile noastre, de mult timp, tot învățînd din ele, le-am trecut cam fără să tragem toate concluziile posibile).

Cum trebuie considerată participarea echipei noastre de hochei, în grupa **B**, la **mondiale** ? După consumarea competiției, presa de specialitate a început să ia în discuție diferite probleme de esență : viteza în atac în hocheiul modern, preluarea paselor încă din aer, dacă mai sînt sau nu fundași și înaintași etc., etc. Ceea ce am sperat, însă, a fost o discuție a specialiștilor, care să atace frontal problemele-cheie ale hocheiului nostru actual. Pentru că prezența noastră la **mondiale**, în grupa **B**, să fim sinceri, echivalează, în acest an, cu o înfrîngere. Pentru că anul viitor, grupa **B** și **C** a **mondialelor** de hochei se vor disputa la noi. Deci : a nu se trece prea ușor peste înfrîngeri !

Nu numai că am sperat, dar am fost ferm convins că voleibalistele de la **Rapid** vor fi prezente în finala **Cupei campioanelor Europei**. Deși „rapidistele" pierd iureș, la Moscova, în prima întîlnire cu 2—3. Ne-am aflat în fața unei înfrîngeri. Am trecut prea repede peste ea. Nu am analizat-o în toate implicațiile ei. Am făcut ceva calcule — aproximative —, am început să le vedem pe „rapidiste" în finală. Povestea este veche : pielea ursului din pădure ! Abia au trecut cîteva zile și, cum spune „Sportul" din 30 martie a.c. : **„Frumoasele vise giuleștene s-au risipit !" Rapid — Dinamo Moscova** : 1—3. Altă înfrîngere, dar de alt gen și cu alte implicații. Ireparabile. Am așteptat ca specialiștii în materie să-și spună, pe larg, cuvîntul. Dar, vorba unui mucalit pe care l-am cunoscut la o stație a lui 37 : „Numai cine are timp — așteaptă mașina. Grăbitul merge pe jos".

Asta-i ! Trecem prea repede pe lîngă înfrîngeri. Și, de aceea, pare — nu știu de ce ? — că ne-am grăbi spre altele. Doamne ferește ! Ce-ar fi să ne grăbim pe jos ?

Al. CĂPRARIU

NOI CRITERII DE SELECȚIE ÎN LOTURI

Activitatea sportivă de performanță se caracterizează în prezent printr-o continuă preocupare a specialiștilor pentru depistarea celor mai eficiente căi de obținere a rezultatelor superioare. Asemenea preocupări caracterizează și activitatea specialiștilor noștri în domeniul gimnasticii sportive.

Una din problemele importante studiate, este încadrarea gimnaștilor fruntași într-un anumit ritm de viață, într-un anumit mediu social, care să le asigure o activitate creatoare, bine organizată și controlată. Mă refer, între altele, la forma de pregătire a gimnaștilor fruntași, la selecția lor.

Dacă forma de pregătire este corespunzătoare, nu același lucru se poate afirma despre selecția gimnaștilor în loturile reprezentative. Luînd în discuție problemele de selecție în loturi (copii, tineret, seniori), comisia tehnică masculină din F.R. de Gimnastică a ajuns la concluzia că procedeele folosite pînă în prezent nu satisfac cerințele actuale. Primirea gimnaștilor în loturile reprezentative numai pe baza unor aprecieri subiective, fără o verificare prealabilă, nu a dat rezultate corespunzătoare. În vederea îmbunătățirii selecției în loturile naționale, comisia a hotărît întocmirea unor cerințe și norme de control, obligatorii pentru fiecare gimnast. De asemenea, s-au formulat cerințe și norme și pentru rămînerea în lot pe o perioadă mai mare.

S-a pornit de la ideea principală că fată de toți gimnaștii ajunși la un nivel valoric ridicat, trebuie să se manifeste aceeași exigență la selecția în loturile noastre reprezentative. Perspectiva de a fi selecționat în lot va influența, în mod pozitiv, creșterea nivelului de pregătire în cadrul secțiilor. Considerăm că o asemenea premisă va duce, în mod cert, la desființarea senatorismului de drept în loturile noastre.

Normele stabilite pentru cele trei loturi reprezentative (copii, tineret și seniori) sînt eșalonate în mod progresiv, ținîndu-se seama atît de nivelul valoric existent, cît și de necesitatea ridicării acestei valori la nivelul cerințelor internaționale. În acest sens, au fost stabilite pentru genuri de norme : **norme privind starea de sănătate a gimnaștilor ; norme educative ; norme de pregătire fizică și norme tehnice.**

Selecționarea gimnaștilor pentru loturile reprezentative se va efectua pe baza îndeplinirii integrale a normelor stabilite. Îndeplinirea celor privind starea de sănătate și de pregătire fizică condiționează participarea gimnastului la susținerea normelor tehnice. Pentru îndeplinirea normelor tehnice, gimnastul trebuie să obțină 85 la sută din totalul punctelor acordate elementelor sau legăturilor stabilite. Gimnaștii care au îndeplinit totalitatea normelor stabilite, conform locurilor disponibile și în ordinea valorilor, vor cîștiga dreptul de a fi selecționați în loturile reprezentative.

În vederea asigurării perspectivei de dezvoltare a gimnaștilor selecționați în lot, se vor stabili, pe baza planurilor de pregătire, norme tehnice și fizice individuale. Neîndeplinirea acestor norme progresive va atrage după sine eliminarea gimnastului din lotul reprezentativ. Gimnaștii bolnavi sau accidentați, cu o perioadă de refacere mai lungă decît o lună de zile, conform aprecierii medicului, vor fi eliberați din lot, pînă la vindecare totală, cînd devin apți pentru eforturi mari.

Pentru ocuparea locurilor rămase vacante sau neocupate inițial, se pot organiza concursuri de selecție pe tot parcursul pregătirii. Venind în întîmpinarea preocupărilor antrenorilor, F.R.G. a hotărît, ca primul concurs de selecție să aibă loc în luna mai, după campionatul național pe echipe, iar normele de control să fie publicate în buletinul F.R.G.

Considerăm că aceste măsuri vor contribui la îmbunătățirea selecției în loturile reprezentative și, în același timp, vor stimula atît pe gimnaștii din loturile reprezentative, cît și pe gimnaștii care vor să candideze pentru intrare în lot, avînd drept rezultat final ridicarea necontenită a nivelului tehnic al gimnasticii noastre de performanță

prof. Iosif HIDI
președintele
Colegiului central de antrenori

JUNIORII STELIȘTI LA PRIMUL CONCURS CU OBSTACOLE

La capătul unei prime etape de pregătire în activitatea din noul sezon, tinerii călăreți ai clubului Steaua au luat parte, duminică dimineața, la un interesant concurs de verificare. Întrecerea, desfășurată în manejul acoperit din Drumul Taberei, a reunit 10 concurenți, membri ai secției de juniori, condusă de antrenorul **D. Velicu.** Toți cei prezenți la start au demonstrat că pregătirea temeinică, din cursul iernii, dă bune roade. Dovadă : mai mult de jumătate dintre ei au efectuat parcursul fără penalizare.

O impresie deosebită a lăsat tînăra concurentă **Irina Ciocmata,** pe calul Neptun. De asemenea, au mai parcurs traseul cu 0 puncte penalizare, alți patru călăreți, **Daniel Băcanu, Victor Costache, Dania Popescu și Gheorghe Popescu,** aflați la primul lor concurs.

La sfîrșitul concursului juniorilor steliști, au susținut probe de verificare și călăreții începători. **(Rd. V.).**

Fl. Hainăroșie a cîștigat prima etapă la viteză în coastă

MEDIAȘ (prin telefon). — Duminică dimineața, pe panta de la Hula Mediașului s-a desfășurat prima etapă a campionatului național automobilistic de viteză în coastă. Automobiliștii prezenți la start au avut un aliat de neprețuit în vremea frumoasă care i-a ajutat să realizeze performanțe superioare. Cel mai rapid s-a dovedit concurentul italian (în afară de concurs) Eugenio Giliberti,

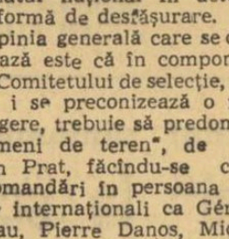

pe Alfa Romeo 1776 cmc, care a realizat timpul de 2:25,2. Pilotînd aceeași mașină, bucureșteanul Florin Hainăroșie, cu 2:30,6, s-a clasat pe primul loc atît în ierarhia clasei sale (peste 1300 cmc) cît și în cea generală. Pe locurile următoare au sosit : 2. Eugen Ionescu-Cristea (Fiat 850) București 2:32,4 ; 3. Aurel Puiu (R. 10) Brașov 2:32,9 ; 4. M. Ilioaie (Dacia) Pitești 2:33,6, 5. P. Fischer (N.S.U. Prinz) Sibiu 2:36,4. Clasamente pe clase : peste 1300 cmc : Fl. Hainăroșie ; pînă la 1300 cmc : Fl. Bran Bălțiban-Cluj (Fiat 1300) ; clasa 1000—1150 cmc : Aurel Puiu ; clasa 850—1000 cmc : P. Fischer ; clasa 850 cmc : E. Ionescu-Cristea. Pe echipe : 1. Dacia 477,4 p. 2. Sinterom Cluj 481 p, 3. Construcții Sibiu 482,6 p.

I. DUMITRESCU

HIPISM

O REUNIUNE CU MULȚI SPECTATORI

Cea de-a doua reuniune hipică a anului ne-a oferit un mai amplu buchet de impresii ! Mai întîi s-a remarcat tendința organizatorilor pe planul decorativ al cîmpului de curse, deși aceasta se poate lovi de granițele limitate ale investițiilor.

Condițiile atmosferice de primăvară au permis, de asemenea, ca pista și coeficientul recordurilor să se situeze în vecinătatea normalului. În sfîrșit, tot în domeniul constatărilor, ne-a amuzat hotărîrea arbitrilor alergărilor de a-i lua licența anul trecut lui Avram Gherasim deoarece a oprit calul din acțiune și risca să piardă cursa — dar n-a pierdut-o — iar acum lui Oană Ion, avînd dubla greșeală — înhămătura incompletă și reținerea calului din acțiune — i s-a atribuit numai un avertisment !...

Așteptată cu legitim interes, reintrarea corifeilor fostei generații de doi ani — Talaz și Talion — a oferit un spectacol de bună calitate în premiul Aurora. Învingător net a fost vicecampionul Talion, condus cu deosebită dexteritate de Gică Tănase. Poate că evoluția recordmanului Talaz să fie socotită sub nivelul așteptărilor, în comparație cu anticipările. Dar, fiul lui Pogorîși a suportat un handicap foarte sever, la reintrare, pe care nici un crescător de altă dată nu l-ar fi acceptat, chiar dacă ar fi fost vorba de necesități de program !... Și așa, îngrădindu-se în terminologia onorabilității și nu a excepționalului, evoluția lui Talaz poate fi considerată satisfăcătoare ! În compensație cu rîndurile din cronica trecută, Dinu Traian a ținut să ne demonstreze o triplă confirmare a formei cailor săi.

Rezultatele tehnice : 1. Maldăr (T. Dinu), Răsărit, Rezerva 1.38.5, 2. Zaraf (S. Teofil), Ilva Mică, Aura 1.36.8, 3. Hortansa (T. Dinu) și Kama (I. Crăciun), Simeria 1.36.4 și 1.34.1, 4. Plutaș (M. Ștefănescu), Iarba, Foratic 1.28, 5. Talion (Gh. Tănase), Roua, Rarița 1.27.9, 6. Zănatec (F. Pașcă), Felix, Platon 1.31.2, 7. Hamlet (Tr. Marcu), Baletista, Supapa 1.35.5.

Niddy DUMITRESCU

Baschetbaliștii juniori la Varșovia

Lotul național de juniori la baschet a plecat la Varșovia pentru a participa la un turneu internațional, alături de selecționatele A și B ale țării gazdă și cea a Ungariei.

Turneul începe mîine.

Meci de volei la Dinamo

Astăzi, de la ora 16,30, în sala Dinamo se desfășoară partida de volei dintre echipele feminine *Dinamo* și *Farul Constanța.* Meciul contează pentru etapa a XIV-a (amînată) a diviziei A.

DE JOI PÎNĂ DUMINICĂ

„Cupa F. R. Ciclism" la care participă și rutieri din Polonia și Bulgaria

● Circuitul de duminică ne-a amplificat indoielile

Duminică dimineață am asistat — pe circuitul din Balta Albă — la ultima verificare a rutierilor noștri înaintea competiției internaționale dotată cu „Cupa F.R.C.". Întrecerea, excelent organizată de clubul sportiv Voința, a scos în evidență puține lucruri îmbucurătoare : forma acceptabilă a cîtorva alergători (W. Ziegler, Gh. Moldoveanu, N. David și Șt. Suciu), numărul crescînd de juniori la startul probelor (58) și, întrucîtva, pofta de concurs a unora dintre seniori. În rest... Acum, cînd marile întreceri bat la ușă, ar însemna să fim mai mult decît îndulgenți dacă am considera satisfăcătoare evoluția majorității membrilor lotului național și, mai ales, dacă am fi de acord cu scuzele. Pregătirea lor este mult rămasă în urmă și aceasta se va evidenția, în mod deosebit, cu prilejul competiției internaționale care începe joi în Capitală. Notînd învingătorii probelor de duminică (juniori mici : T. DRĂGAN, juniori mari : FL. PORCĂRUȘU, seniori : W. ZIEGLER) socotim că putem trece la relatarea amănuntelor despre „Cupa F.R.C.".

Tradiționala întrecere de primăvară va avea, anul acesta, 4 etape la seniori (3 la juniori) și va reuni la start cicliști de renume din loturile pentru „Cursa Păcii" ale Bulgariei, Poloniei și României. Itinerarul este următorul : **etapa I — joi ora 10,** pentru seniori 100 km și pentru juniori 50 km pe șoseaua București—Urziceni (start și sosire la km 11,5) ; **etapa a II-a — vineri ora 9,** pentru seniori 20 km contratimp individual și pentru juniori 10 km contratimp individual pe șoseaua București — Oltenița (start și sosire la km 13,5) : **etapa a III-a — vineri ora 10,** pentru seniori 100 km pe șoseaua București — Ploiești, varianta Buftea (start și sosire la km 7) și **etapa a IV-a — duminică ora 10,** circuit pe str. Cimpinei — 40 de ture pentru seniori (44 km) și 20 de ture pentru juniori (22 km). Se vor întocmi numai clasamente individuale. Cicliștii oaspeți și-au anunțat sosirea cu garnituri alcătuite din cîte 10 cicliști.

După încheierea acestei întreceri, o selecționată a țării noastre — compusă din 6 rutieri — va lua parte la „Turul Belgiei" și, apoi, se va prezenta (împreună cu un al 7-lea ciclist ce va fi desemnat din rîndul rezervelor aflate în țară) la startul „Cursei Păcii", Varșovia —Berlin.

SEZONUL DE CAIAC-CANOE A FOST DESCHIS PE BEGA

TIMIȘOARA, 7 (prin telefon). Clima blîndă a mareiul oraș bănățean a îngăduit inaugurarea sezonului de caiac-canoe prin organizarea celei de a XIII-a ediții a **„Cupei Școlii sportive Timișoara".** La concursul desfășurat sîmbătă și duminică au participat 120 de canoiști și caiaciști, reprezentînd secțiile de specialitate Constructorul, Școala sportivă și Politehnica. Iată lista învingătorilor : **caiac juniori mici :** J. Galentin (Șc. sp.), **juniori mari și seniori :** Fr. Frank (Șc. sp.) **junioare mici :** Ildico Patai (Șc. sp.) ; **junioare mari :** Marta Gale (Constr.) ; **senioare :** Doina Pentea (Poli.) ; **canoe juniori mari :** C. Gheorghe (Constr.) ; **juniori mici :** C. Trancă (Constr.) ; **seniori :** Al. Opriș (Poli.). Lungimea traseelor : 2 000 m pentru ambele categorii de junioare ; 4 000 m — senioare ; 6 000 m seniori și juniori. În clasamentul general : 1. Constructorul 184 p, 2. Școala sportivă 150 p, 3. Politehnica 53 p.

P. ARCAN—coresp. principal

DE MÎINE LA CINEMATOGRAFUL „PATRIA" DIN CAPITALĂ

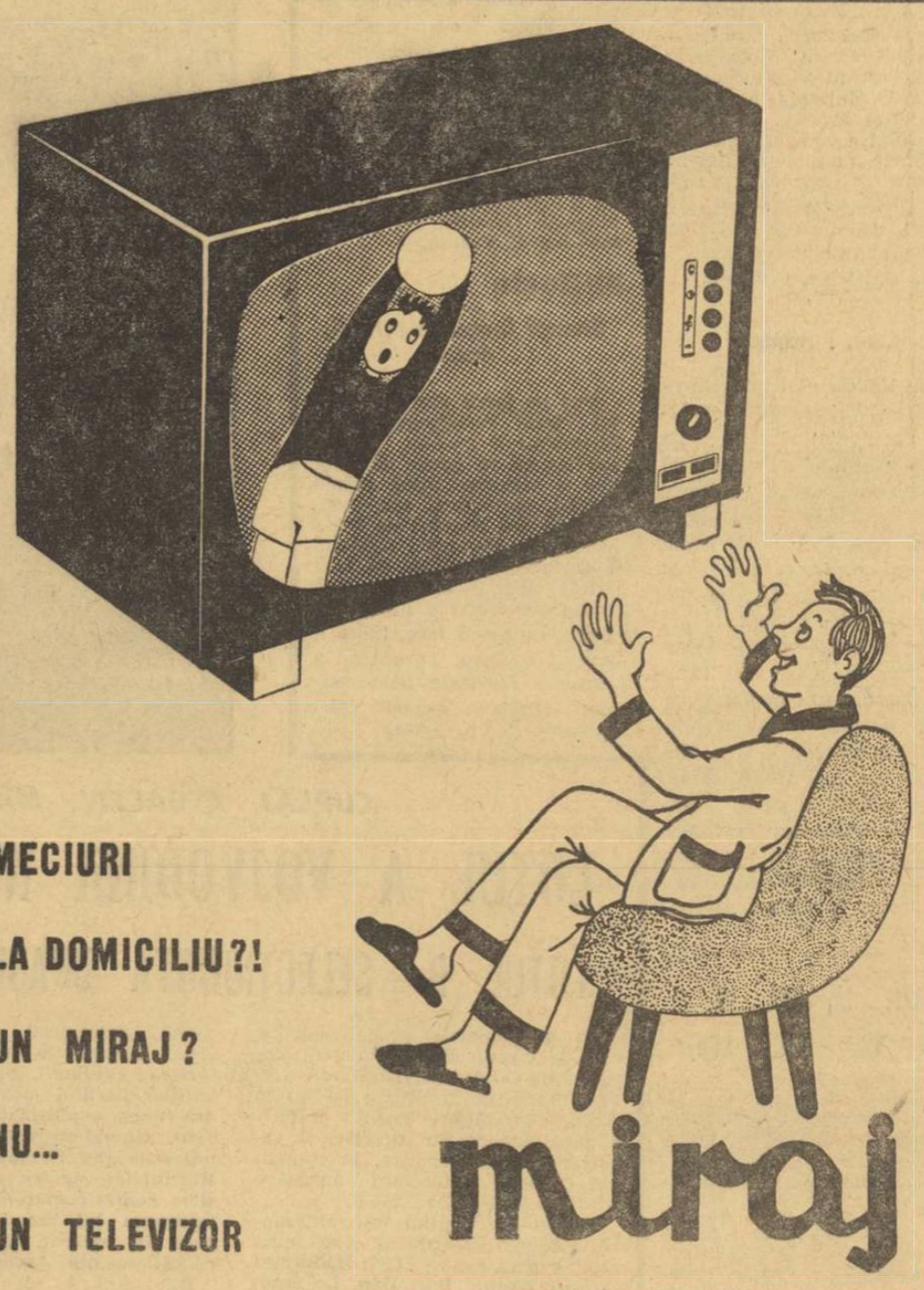

Manifestări sportive, informații, spectacole, emisiuni culturale, emisiuni pentru copii și multe alte clipe plăcute. Iată ce vă oferă un televizor MIRAJ.

— Televizorul MIRAJ E 59 — 681 este un receptor de televiziune cu 12 canale și cu ecran mare — diagonală 59 cm ; prezentat într o elegantă casetă furnirută, cu o linie asimetrică modernă.

— Strălucirea imaginii permite vizionarea în condiții excepționale a programelor.

— Difuzorul permanent dinamic asigură o reproducere de bună calitate a sunetului.

— Șasiul rabatabil folosit la construcția televizorului dă posibilitatea unei întrețineri și depanări ușoare.

— Prețul este de 5.100 lei. Se poate cumpăra și cu plata în 12—18 rate lunare, cu un aconto de numai 765 lei.

fotbal

COMENTARIUL ETAPEI

AL DOILEA... START AL CAMPIONATULUI

A 21-a zi a primului campionat al țării sau, pentru a respecta riguros „adevărul istoric", golul lui Mureșan — din min. 61 al partidei A.S.A. Tg. Mureș — U.T.A. — a relansat calculatoarele de identificare a primei (și cele mai importante) necunoscute a acestei pasionante ecuații cu 16 echipe, 30 de etape... Titlul, care părea la un moment dat „acontat" de către U.T.A., începe să surîdă public și celor două FOSTE (campioane) — Dinamo București și Rapid — care vin pe ... turnantă cu forța și spectaculozitatea unor bolizi angajați pe circuitul Le Mans. Rapidul, mai ales, capul de afiș al acestui retur — în care a cucerit 11 din cele 12 puncte posibile, urcînd de la locul 14 la locul 3 ! — are un forcing care evocă odiseele sale de-acum cîțiva ani. (Vă amintiți ? „Rapid a trecut peste al 5-lea val", „...peste al 6-lea", „...al 7-lea", „...al 8-lea val" etc.).

Vrînd-nevrînd, aceasta este situația. Trebuie să despicăm firul în... trei. Și să nu uităm : revenită de pe drumuri, U.T.A. va juca două partide acasă ; nu-i mai puțin adevărat că ea se va prezenta apoi în fața celor două Dinamo, în fief-urile lor. Este tot atît de adevărat însă că echipa lui Dumitrache are un drum greu pe Copou înaintea acelui tête-à-tête cu oastea lui Dan, derby veșnic pasionant, de genul Milan-Inter, Manchester-Liverpool, Benfica—Sporting Real-F. C. Barcelona, Celtic-Rangers. Rapidiștii au la rîndul lor o altă întîlnire la care de ani de zile nu se fac cadouri : meciul cu Steaua, în care orice scor (1—1, 3—3, 5—1 pentru unii sau pentru alții) nu ar fi o surpriză. Apropo de actuala campioană vom constata și noi ceea ce ultimele jocuri și rezultate au sancționat cu brutalitate : operația de transplantare a inimii tactice (și tehnice) a echipei — a se citi Constantin — n-a reușit. Dumitriu III nu-l va putea nicicînd înlocui pe „profesor". Alături de el poate progresa, poate ajunge un fotbalist de valoare, pe măsura calităților sale incontestabile. Nu-l va putea însă niciodată înlocui, pentru că nu este un conducător de joc, iar Steaua a evoluat în ultimele șase etape fără acest conducător-busolă, navigînd după inspirația capricioasă (adeseori nefericită, cum a fost cazul duminică la Cluj) a lui Voinea, Tătaru II sau Pantea.

Coborînd în subsolul fier-binte al clasamentului, vom repeta ceea ce azi — după înfrîngerea usturătoare în fața Rapidului — știe și înimosul Matache : Vagonul are — sigur — mandat de „A" numai pînă la 15 iunie. Este singura necunoscută (dintre cele trei cu care a pornit campionatul) care s-a... demascat cu mult înaintea termenului. Celelalte două necunoscute — campioana și cea de-a doua retrogradată — ne vor fi revelate după o încleștare pe care semnele o arată a fi foarte pasionantă.

Consacrînd primele rînduri emoționantei întreceri pentru titlu, vom remarca caracterul mai dramatic al luptei pentru supraviețuire în divizia A, fuga de acel loc 15 condamnat. După cum se prezintă clasamentul și bagajele de puncte acumulate pînă la această oră, toate echipele de la locul 7 în jos își pot pune ...candidatura pentru divizia B. Toate aceste formații au șanse să reziste în primul pluton al țării dar, în același timp, deasupra tuturor pîndește sabia lui Damocles... Nu ne vom hazarda în pronosticuri ! Ba nu, facem totuși o excepție : după toate probabilitățile, dubletul de „A" se va muta de pe malul Mureșului pe cel al Someșului. Come-back-ul Petru Emil — V. Alexandru dă senzația unei forțe de nestăvilit.

O ultimă idee : duminică, negrii cavaleri ai fluierului au fost gratulați cu 4 și 5 stele. În sfîrșit, arbitraje — pe toată linia — din care a lipsit arbitrarul...

Marius POPESCU

Presiune la poarta lui Gaboraș, care boxează, in extremis, sub privirile amenințătoare ale lui Pavlovici. Fază din meciul Petrolul — Universitatea Craiova

Foto : ION POPESCU — Ploiești

PROGRAMUL SĂPTĂMÎNII

Săptămîna aceasta, loturile reprezentative de fotbal vor susține partide amicale. Iată programul :

● **MARȚI : România — Bulgaria (selecționate școlare) în București, stadionul Republicii, de la ora 16,30 ;**

● **MIERCURI: la Timișoara vor avea loc meciurile Lotul B — Selecționata Timișoara (de la ora 15) și Lotul A — Vojvodina Novi Sad (de la ora 16,30) ; la Tîrgoviște — joc de verificare a lotului de tineret sub 21 de ani ;**

● **JOI : România — R. D. Germană (tineret) la Ploiești, de la ora 16,30 ;**

● **DUMINICĂ : Lotul de tineret (sub 21 de ani) — Petrolul tineret, la Ploiești, de la ora 10,30.**

Campionatul echipelor de tineret - rezerve

CLASAMENT

1. Crișul	21	14	3	4	35-15	31
2. „U" Cv.	21	13	4	4	37-16	30
3. A.S.A.	21	13	3	5	31-22	29
4. Din. B.	21	12	2	7	33-23	26
5. Argeș	21	10	6	5	21-17	26
6. Petrolul	21	10	5	6	27-20	25
7. Din. Bac.	21	10	3	8	48-33	23
8. Rapid	21	9	4	8	31-28	22
9. Steaua	21	8	4	9	54-32	20
10. „U" Cluj	21	8	4	9	24-33	20
11. Farul	21	8	3	10	23-20	19
12. U.T.A.	21	5	5	11	23-32	15
13. Progr.	21	5	4	12	23-39	14
14. Jiul	21	6	1	14	14-46	13
15. Poli. Iași	21	5	2	14	20-48	12
16. Vagonul	21	3	5	13	20-40	11

Progresul a plecat la Beirut

Echipa bucureșteană Progresul a plecat ieri, pe calea aerului, la Beirut, urmînd să susțină trei jocuri amicale — unul în Liban și două în Siria — în „fereastra" competițională pe care o provoacă partida Grecia — România.

În lotul care a făcut deplasarea se numără, printre alții, **Manta, Mîndru, V. Popescu, Mandoiu, Grama, Matei, Șoangher, Oaidă, Mateianu, Țarălungă** etc.

Întoarcerea echipei este stabilită pentru ziua de 14 aprilie.

MINI-STATISTICĂ „A"

● În cele 21 de etape ale campionatului diviziei naționale A s-au marcat 443 de goluri.

● Cele mai eficace înaintări : **Dinamo București** 41 de goluri înscrise, **Steaua** 35 de goluri, **„U" Craiova** 34 de goluri și **U.T.A.** 33 de goluri.

● Cele mai slabe apărări : **Vagonul** 49 de goluri primite, **F. C. Argeș** 36 de goluri, **„U" Craiova** 34 de goluri, **Steaua** și **Farul** cîte 30 de goluri.

● Duminică, pe foaia de arbitraj a meciului Jiul — Politehnica Iași au fost consemnate două eliminări. Iată numele celor trimiși pe tușă : Ianul (Politehnica) și Naidin (Jiul), pentru lovire reciprocă.

● În etapa a XXI-a, **Pavlovici** a marcat primul său gol pentru noua echipă în care evoluează, Petrolul Ploiești.

● Din cele 21 de goluri înscrise duminică două au fost autogoluri. **Dvorjac** (Vagonul) și **Constantinescu** (Politehnica) și-au trecut numele pe listele golgeterilor echipelor Rapid și, respectiv, Jiul.

● În clasamentul golgeterilor pe primul loc se află **Dumitrache** (Dinamo București) cu 13 goluri marcate. Înaintașul bucureștean este urmat de Oblemenco („U" Craiova") cu 12 goluri, Voinea (Steaua), Tufan (Farul) și Neagu (Rapid) cu cîte 11 goluri, Oprea („U" Cluj) cu 10 goluri, Grozea (Petrolul) cu 9 goluri, Petescu (U.T.A.), Oaidă (Progresul) și D. Ene (Dinamo Bacău) cu cîte 8 goluri.

● În etapa de duminică a plouat cu... stele. Cronicarii noștri au acordat calificativul maxim arbitrilor **Gh. Popovici, N. Cursaru, P. Sotir și V. Dumitrescu.**

Citiți în numărul de mîine!

CU RAPIDUL ÎN... ACCELERATUL 202

(reportaj cu fotbaliștii din Giulești)

LOTO - PRONOSPORT

Programul concursului Pronosport nr. 15 de duminică 13 aprilie 1969

I: Bologna — Cagliari; II: Milan — Juventus; III: Napoli — Fiorentina; IV: Palermo — Pisa; V: Roma — Lanerossi; VI: Torino — Atalanta; VII: Varese — Internazionale ; VIII: Verona — Sampdoria; IX: Dunărea Giurgiu — Oțelul Galați; X: Poiana Cîmpina — Steagul roșu; XI: C.F.R. Timișoara — Politehnica Timișoara; XII: Chimia Rm. Vîlcea — Metalul Hunedoara; XIII: C.F.R. Cluj — Medicina Cluj.

● Omologarea biletelor cîștigătoare la tragerea specială Loto a Primăverii din 4 aprilie 1969, se face în ziua de sîmbătă 12 aprilie 1969.

Plata premiilor se face astfel:

In București, începînd de joi 17 aprilie 1969, prin casieriile proprii Loto-Pronosport;

In țară, începînd aproximativ de luni 21 aprilie 1969, prin casieriile proprii Loto-Pronosport și prin mandate poștale.

● Plata premiilor la concursul suplimentar Pronosport Hochei nr. 2 se va face astfel:

In București, începînd de luni 7 aprilie 1969, prin casieriile proprii Loto-Pronosport;

In țară, începînd aproximativ de joi 10 aprilie 1969, prin casieriile proprii Loto-Pronosport și prin mandate poștale.

● Astăzi este ULTIMA ZI în care vă mai puteți procura biletele pentru concursul Pronoexpres de mîine, care va avea loc la București în sala Clubului Finanțe Bănci din strada Doamnei nr. 2 cu începere de la ora 18,30. Tragerea va fi radiodifuzată.

UN PREMIU DE 143.714 LEI LA PRONOEXPRES

Premiile concursului Pronoexpres nr. 14 din 2 aprilie 1969

EXTRAGEREA I : categoria I : 1 variantă a 143.714 lei ; a II-a : 215,5 a 666 lei ; a III-a : 3942,5 a 36 lei.

EXTRAGEREA a II-a : A : 5 variante a 23.277 lei ; B : 333 a 349 lei ; C : 4915 a 23 lei.

Premiul de categoria I extragerea I a fost obținut de către un participant din județul Suceava.

Joi, la Ploiești

ROMÂNIA—R. D. GERMANĂ (tineret—sub 23 de ani)

● LOTUL PENTRU UDINE (TINERET — SUB 21 DE ANI)

● Joi se va disputa la Ploiești meciul internațional dintre echipele de tineret (jucători sub 23 de ani) ale României și R.D. Germane. Antrenorul Dincă Schileru va alcătui formația din următorul lot: *Rămureanu (Moldovan) — Crețu, N. Ionescu, V. Stoicescu (R. Vlad), Vigu, Dincuță, Dumitru (Angelescu), Uifăleanu, Pantea, Oprea (Sălceanu), Lupulescu, Moț.*

În continuarea verificărilor programate pentru omogenizarea echipei de tineret a României, care va participa la turneul balcanic (22—28 iunie), lotul nostru va mai juca la 30 aprilie, cu selecționata similară a R.P. Polone (probabil, la Craiova); la Odesa, Zaporoje și Harkov (între 5—15 mai); cu echipa de tineret a R.S.F. Iugoslavia la 4 iunie (loc de disputare încă neprecizat).

● Mîine, la Tîrgoviște, un lot de jucători sub 21 de ani va întîlni echipa Metalul din localitate.

● După cum se știe, naționala de tineret (jucători sub 21 de ani) va evolua, miercuri 16 aprilie, la Udine în compania fotbaliștilor italieni, din același eșalon de vîrstă. După ultima partidă-test, care va avea loc duminică dimineața la Ploiești, în fața echipei de tineret — Petrolul, antrenorul Dincă Schileru va reține pentru această confruntare 15 jucători din următorul lot: Moldovan (Baumgartner) — Crețu, N. Ionescu, V. Stoicescu, Sărac, Gruber, Codrea, Olteanu (Metalul București), Ciugarin, Al. Moldoveanu, Dumitru, Paul Popovici, Schwartz, Marica, Neagu ,Tătaru, Florescu, Manea, Decu și Romulus Petrescu.

PUIU IONESCU ȘI MECIUL DE LA ATENA

● „Ar fi o mîndrie și pentru clubul nostru" ● Puiu în cantonament la Braunschweig ● Ultimele evoluții ale fostului rapidist elogios comentate de toate ziarele ● Ce declară Ionescu?

Pe Ion Ionescu nu l-am putut găsi ieri la telefon. Operatoarea de la 07 ne-a răspuns, în repetate rînduri, că numărul din Aachen, de la domiciliul fostului rapidist, nu răspunde. Am solicitat, atunci, clubul Alemannia, și la capătul celălalt al firului s-a prezentat dl. **Bert Schütt**, șeful biroului de presă. De la dînsul am primit cîteva informații interesante :

— Nu-l veți găsi pe Ionescu azi și mîine în localitate, pentru simplul motiv că e plecat din Aachen. În prezent, el se află la Braunschweig, în cantonament, unde Alemannia susține, marți seara, cu Eintracht, un meci restant din campionat. Dl. Schütt ne recomandă, însă, destul de discret, să nu încercăm a-l suna pe Ionescu la Braunschweig. **Știți** — ne spune dl. Schütt — **înainte de meci, jucătorii noștri nu pot fi deranjați nici chiar la telefon. Miercuri dimineața îl veți găsi, cu siguranță, la Aachen.**

— Am dori să aflăm amănunte privind posibila participare a lui Ionescu în echipa națională a României pentru meciul cu Grecia.

— Eu nu mă pot pronunța în această problemă. Numai dl. președinte Führen vă poate furniza opinia conducerii clubului.

Solicitat, de noi, la telefon, dl. Führen ne spune, cu amabilitate :

— În principiu, personal, sînt de acord ca Puiu, cum m-am obișnuit să-i spun și eu, să joace la 16 aprilie la Atena în echipa României, în meciul cu Grecia, din preliminariile campionatului mondial. Solicitarea ar fi justificată, cu atît mai mult, cu cît, la ora actuală, Ionescu se află într-o formă excelentă. Nu o spun numai eu. O spune și antrenorul său, Pfeiffer, o confirmă ziarele și o declară spectatorii. După cum, probabil, știți, Puiu s-a acomodat destul de greu la noi. În meciurile amicale a arătat o dispoziție mare de joc, debutînd excelent. Dar, una sînt la noi partidele amicale, și cu totul alta cele de campionat. În „Bundesliga" Ionescu nu s-a acomodat, la început, cu jocul tare și nici cu terenurile grele din timpul toamnei și al iernii. În plus, traumatismul de la genunchi și-a spus cuvîntul, și o pauză de refacere i-a fost foarte binevenită. De cîteva etape el a reintrat în echipă complet refăcut, cu o mare forță de joc, contribuind din plin la succesele Alemanniei. NE-AR BUCURA NESPUS DACĂ IONESCU AR AVEA, LA ATENA, O ZI MARE, CONTRIBUIND LA UN SUCCES AL NAȚIONALEI ROMÂNIEI. ÎNTR-UN MECI ATÎT DE IMPORTANT, AR FI, FIREȘTE, O MÎNDRIE ȘI PENTRU CLUBUL NOSTRU...

★

La redacție ne-a vizitat ieri și VICTOR STĂNCULESCU, fostul antrenor al lui Puiu, la Rapid, care l-a vizitat, foarte recent, la Aachen.

— Ce spune Puiu ?

— Că ar juca, cu plăcere, la Atena, unde a mai înscris, în urmă cu cîțiva ani, două goluri, și că așteaptă, cu emoție, hotărîrea definitivă !

Ion OCHSENFELD

LUPTĂ STRÎNSĂ ÎN ȘASE SERII DIN DIVIZIA C

SERIA I

Foresta Fălticeni — Cimentul Bicaz 5—0 (1—0)
Victoria Roman — Rarăul C-lung 1—0 (1—0)
Știința Bacău — Nicolina Iași 1—1 (0—1)
Penicilina Iași — Petrolul Moinești 0—0
Fulgerul Dorohoi — Letea Bacău 1—0 (0—0)
Textila Buhuși — Minerul G. Humor. 0—0
Textila Botoșani — Minobrad V. Dornei 1—0 (1—0)
Unirea Negrești — Foresta Ciurea 0—3
(Unirea Negrești fiind eliminată din campionat)

(Corespondenți : **D. Crăciun, G. Groapă, I. Ilie, V. Diaconescu, A. Acojocăriței, I. Vieru și T. Ungureanu).**

1. Știința Bac.	20	14	4	2	42-10	32
2. Foresta Fălt.	20	13	5	2	40-12	31
3. Textila Botoș.	20	11	4	5	39-21	26
4. Textila Buh.	20	10	4	6	39-22	24
5. Vict. Roman	20	10	3	7	33-24	23
6. Nicolina Iași	20	8	7	5	29-24	23
7. Min. G. Hum.	20	8	6	6	28-21	22
8. Minobrad V. D.	20	8	5	7	29-27	21
9. Petr. Moinești	20	8	3	9	37-32	19
10. Penicilina Iș.	20	7	5	8	24-24	19
11. Foresta Ciurea	20	8	1	11	26-32	17
12. Rarăul C-lung	20	6	4	10	24-32	16
13. Letea Bacău	20	6	4	10	17-33	16
14. Fulgerul Drh.	20	6	4	10	25-42	16
15. Cimentul Bicaz	20	5	4	11	18-38	14
16. Unirea Negr.	20	0	1	19	9-65	1

ETAPA VIITOARE : Minobrad V. Dornei — Foresta Ciurea ; Victoria Roman — Textila Buhuși ; Minerul Gura Humorului — Fulgerul Dorohoi ; Rarăul Cîmpulung — Știința Bacău ; Petrolul Moinești — Textila Botoșani ; Letea Bacău — Penicilina Iași ; Nicolina Iași — Foresta Fălticeni.

SERIA A II-a

Rulmentul Bîrlad — Chimia Oraș Gh. Gheorghiu-Dej 1—1 (0—0)
Metalul Plopeni — Petrolul Berca 5—0 (3—0)
Metalul Buzău — Ș.U.T. Galați 1—0 (0—0)
Gloria C.F.R. Gl. — Gloria Tecuci 3—0 (2—0)
Fl. roșie Tecuci — Șoimii Buzău 0—0
Metalul Brăila — Unirea Focșani 1—1 (1—0)
Petrolistul Boldești — Ancora Galați 1—0 (0—0)
Delta Tulcea — Chimia Mărășești 0—0

(Corespondenți : **N. Cernătescu, I. Constantinoaie, M. Dumitru, C. State, C. Filiță, G. Rizu, N. Dincă și I. Turșie).**

1. Metalul Plop.	20	12	6	2	39-13	30
2. Unirea Focș.	20	11	6	3	36-17	28
3. Gl. CFR Gl.	20	11	1	8	29-25	23
4. Petr. Bold.	20	10	3	7	26-26	23
5. Șoimii Bz.	20	9	4	7	30-23	22
6. Delta Tulcea	20	7	6	7	19-13	20
7. Met. Buzău	20	7	6	7	29-25	20
8. Ancora Gl.	20	8	4	8	27-25	20
9. Chimia Gh. Gheorghiu Dej	20	5	10	5	27-26	20
10. Petrolul Berca	20	7	4	9	30-36	18
11. Met. Brăila	20	5	7	8	24-28	17
12. Rulm. Bîrlad	19	5	6	8	16-19	16
13. Ș.U.T. Gl.	19	4	8	7	20-26	16
14. Fl. r. Tecuci	20	6	4	10	23-35	16
15. Chimia Mărășești	20	6	3	11	26-36	15
16. Gloria Tecuci	18	5	2	11	14-42	12

ETAPA VIITOARE : Chimia Mărășești — Petrolistul Boldești ; Chimia Orașul Gh. Gheorghiu-Dej — Delta Tulcea ; Metalul Plopeni — Flamura roșie Tecuci ; Șoimii Buzău — Rulmentul Bîrlad ; Petrolul Berca — Gloria C.F.R. Galați ; Ș.U.T. Galați — Metalul Brăila ; Ancora Galați — Unirea Focșani ; Gloria Tecuci — Metalul Buzău.

SERIA A III-a

Sirena București — Olimpia Giurgiu 1—2 (1—1)
Electrica Constanța — Fl. roșie București 0—1 (0—0)
Unirea Mănăstirea — Ș.N. Oltenița 2—3 (1—1)
Celuloza Călărași — Ideal Cernavodă 1—0 (1—0)
Cimentul Medgidia — I.T.C. Constanța 2—0 (1—0)
Autobuzul Buc. — I.M.U. Medgidia 3—1 (1—0)
Aurora Urziceni — Petrolul Videle 1—0 (1—0)
Marina Mangalia — T.U.G. București 1—0 (1—0)

(Corespondenți : **Gh. Sandu, P. Cornel, Gh. Tufcea, I. Achim, Al. Maylea, N. Tokacek, V. Gafiuc și I. Ciuboată).**

1. I.M.U. Med.	20	13	6	1	41-11	32
2. Ș.N. Oltenița	20	12	2	6	45-17	26
3. T.U.G. Buc.	20	10	6	4	34-10	26
4. Autobuzul București	20	8	8	4	30-21	24
5. Cimentul Medgidia	20	9	6	5	33-25	24
6. Fl. r. Buc.	20	8	7	5	25-23	23
7. Electrica Constanța	20	8	4	8	32-23	20
8. Marina Mang.	20	6	8	6	25-25	20
9. Ol. Giurgiu	20	7	5	8	33-31	19
10. Celuloza Călărași	20	7	4	9	19-39	18
11. Ideal C-vodă	20	5	7	8	21-35	17
12. I.T.C. Const.	20	4	8	8	13-25	16
13. Sirena Buc.	20	5	4	11	26-35	14
14. Unirea Măn.	19	6	2	11	14-32	14
15. Petrolul Vid.	20	5	4	11	20-38	14
16. Aurora Urz.	19	3	5	11	17-38	11

ETAPA VIITOARE : Petrolul Videle — Unirea Mănăstirea ; I.T.C. Constanța — Sirena București ; Ideal Cernavodă — I.M.U. Medgidia ; T.U.G. București — Electrica Constanța ; Flacăra roșie București — Aurora Urziceni ; Ș.N. Oltenița — Marina Mangalia ; Cimentul Medgidia — Autobuzul București ; Olimpia Giurgiu — Celuloza Călărași.

SERIA A IV-a

Metalul Tîrgoviște — I.R.A. Cîmpina 2—0 (1—0)
Chimia Tr. Măgurele — Comerțul Alex. 2—0 (1—0)
C.I.L. Rm. Vîlcea — Unirea Drăgășani 0—0
Prahova Ploiești — Progresul Balș 5—0 (0—0)
Carpați Sinaia — Minerul C-lung. M. 1—0 (0—0)
Progresul Corabia — Mașini-unelte Buc. 2—1 (1—0)
Muscelul C-lung — Tehnometal Buc. 0—1 (0—1)
Voința București — Caraiman Bușteni 1—1 (0—0)

(Corespondenți : **M. Avanu, D. Gruia, P. Giornoiu, S. Ionescu, P. Popa, C. Filip, D. Rădulescu, și O. Andronic).**

1. Met. Tîrg.	20	13	6	1	53-19	32
2. Carpați Sin.	20	13	3	4	30-20	29
3. Prahova Pl.	20	11	2	7	38-21	24
4. Caraiman Bușteni	20	9	6	5	33-20	24
5. Comerțul Alexandria	20	10	4	6	33-23	24
6. Progr. Cor.	20	9	5	6	23-19	23
7. Voința Buc.	20	9	4	7	50-25	22
8. Chimia Tr. Măgurele	20	9	4	7	27-29	22
9. Tehno. Buc.	20	8	5	7	31-30	21
10. IRA Cîmpina	20	8	4	8	29-20	20
11. Maș. u. Buc.	20	5	6	9	26-26	16
12. CIL Rm. V.	20	5	4	11	16-38	14
13. Mușcelul C-l.	20	5	4	11	14-39	14
14. Progr. Balș	20	5	3	12	20-50	13
15. Unirea Drăg.	20	4	4	12	12-37	12
16. Minerul C-lung	20	2	6	12	14-33	10

ETAPA VIITOARE : Chimia Tr. Măgurele — Carpați Sinaia ; Minerul Cîmpulung Muscel — Progresul Balș ; Tehnometal București — Progresul Corabia ; Comerțul Alexandria — Metalul Tîrgoviște ; Caraiman Bușteni — I.R.A. Cîmpina ; Unirea Drăgășani — Voința București ; Mașini unelte București — Prahova Ploiești ; C.I.L. Rm. Vîlcea — Muscelul Cîmpulung.

SERIA A V-a

Minerul Bocșa — Victoria Tg. Jiu 3—0 (2—0)
Voința Lugoj — Minerul Lupeni 0—1 (0—1)
Dunărea Calafat — Progresul Strehaia 3—0 (1—0)
Metalul Topleț — Furnirul Deta 4—0 (2—0)
St. roșu Plenița — Minerul Anina 1—0 (1—0)
Victoria Caransebeș — Minerul Motru 0—0
Autorapid Craiova — Energetica Tr. Sev. 4—1 (3—0)
Șoimii Timișoara — U.M. Timișoara 0—0

(Corespondenți : **I. Sanfiroiu, I. Leș, Șt. Zvignea, C. Avram, I. Julea, M. Mutașcu, T. Ștefănescu și A. Petru).**

1. Min. Anina	20	12	4	4	39- 8	28
2. Min. Lupeni	20	11	4	5	27-13	26
3. Vict. Caran.	20	9	6	5	20-16	24
4. Met. Topleț	20	11	1	8	38-42	23
5. Voința Lugoj	20	9	3	8	21-22	21
6. U.M. Timiș.	20	7	6	7	38-24	20
7. Dun. Calafat	20	9	2	9	31-35	20
8. Min. Bocșa	20	9	2	9	32-37	20
9. Min. Motru	20	7	5	8	24-26	19
10. Furnir. Deta	20	9	1	10	25-29	19
11. Progr. Streh.	20	7	5	8	24-35	19
12. St. r. Plenița	20	8	2	10	26-28	18
13. Energ. Tr. S.	20	7	2	11	26-33	16
14. Șoimii Tim.	20	5	6	9	16-26	16
15. Auto. Cv.	20	5	6	9	18-32	16
16. Vict. Tg. Jiu	20	5	5	10	26-25	15

ETAPA VIITOARE : Șoimii Timișoara — Autorapid Craiova ; Furnirul Deta — Victoria Caransebeș ; Energetica Tr. Severin — U.M. Timișoara ; Minerul Lupeni — Dunărea Calafat ; Progresul Strehaia — Metalul Topleț ; Victoria Tg. Jiu — Steagul roșu Plenița ; Minerul Motru — Minerul Anina ; Voința Lugoj — Minerul Bocșa.

SERIA A VI-a

Mureșul Deva — Tehnofrig Cluj 3—0 (2—0)
Aurul Zlatna — Soda Ocna Mureș 4—1 (1—1)
Arieșul Turda — Știința Petroșeni 1—0 (1—0)
Metalul Aiud — Arieșul C. Turzii 2—1 (1—1)
Minerul Baia de Arieș — Victoria Călan 2—0 (1—0)
Aurul Brad — Metalul Copșa M. 2—1 (2—0)
A.S.A. Sibiu — Mureșul Luduș 1—1 (1—1)
Minerul Ghelar — Progresul Sibiu 3—0 (1—0)

(Corespondenți : **I. Simion, N. Băișan, P. Lazăr, Al. Crișan, I. Abrudeanu, M. Susan, Gh. Topirceanu și Fl. Oprița).**

1. Aurul Zlat.	20	11	4	5	35-22	26
2. Șt. Petroșeni	20	9	7	4	29-14	25
3. Met. Copșa M.	20	8	8	4	35-23	24
4. Aurul Brad	20	10	3	7	26-29	23
5. Mureș. Deva	20	9	4	7	23-21	22
6. Vict. Călan	20	10	2	8	35-29	22
7. ASA Sibiu	20	8	5	7	26-21	21
8. Min. Ghelar	20	10	1	9	30-32	21
9. Arieșul C. Turzii	20	7	6	7	22-21	20
10. Met. Aiud	20	8	3	9	33-33	19
11. Arieș. Turda	20	7	4	9	27-26	18
12. Soda Oc.M.	20	7	4	9	34-34	18
13. Minerul Baia de Arieș	20	7	4	9	25-34	18
14. Tehnofrig Cluj	20	7	2	11	25-28	16
15. Mureș. Luduș	20	4	6	10	18-36	14
16. Progr. Sibiu	20	5	3	12	14-34	13

ETAPA VIITOARE : Arieșul Turda — Aurul Zlatna ; Minerul Ghelar — Metalul Aiud ; Soda Ocna Mureș — Mureșul Deva ; Metalul Copșa Mică — Victoria Călan ; Mureșul Luduș — Aurul Brad ; A.S.A. Sibiu — Progresul Sibiu ; Tehnofrig Cluj — Arieșul Cîmpia Turzii ; Știința Petroșeni — Minerul Baia de Arieș.

SERIA A VII-a

Dacia Oradea — C.I.L. Gherla 1—0 (1—0)
Constructorul B. Mare — Unirea Dej 1—0 (1—0)
Metalul Salonta — Dinamo Oradea 1—0 (1—0)
Unirea I.A.S. Oradea — Min. Baia Sprie 0—1 (0—1)
Bihoreana Marghita — Topitorul B. Mare 2—1 (1—0)
C.I.L. Sighetul Mar. — Bradul Vișeu 1—1 (0—0)
Someșul S. Mare — Gloria Bistrița 2—0 (1—0)
Victoria Carei — Olimpia S. Mare (aminat pentru 23 aprilie)

(Corespondenți : **Al. Jilău, L. Chira, Gh. Cotrău, Em. Suranyi, A. Pașcalău, V. Godja și A. Verba).**

1. Olimpia Satu Mare	19	14	4	1	36- 8	32
2. Vict. Carei	19	14	2	3	49- 9	30
3. Unirea Dej	20	12	2	6	54-17	26
4. C.I.L. Gherla	20	10	0	10	30-26	20
5. Someșul Satu Mare	20	9	2	9	33-31	20
6. Met. Salonta	20	9	2	9	21-24	20
7. Topitorul Baia Mare	20	9	2	9	27-41	20
8. Unirea Orad.	20	8	3	9	20-27	19
9. Gloria Bistr.	20	7	4	9	26-22	18
10. Constructorul Baia Mare	20	7	4	9	24-28	18
11. Dacia Oradea	20	7	4	9	23-28	18
12. C.I.L. Sighet	20	6	6	8	14-30	18
13. Bihoreana Marghita	20	7	3	10	12-27	17
14. Din. Oradea	20	6	2	12	17-23	14
15. Minerul Baia Sprie	20	6	2	12	23-42	14
16. Bradul Vișeu	20	6	2	12	16-42	14

ETAPA VIITOARE : Unirea Dej — Metalul Salonta ; Minerul Baia Sprie — Bihoreana Marghita ; Olimpia Satu Mare — Dacia Oradea ; Bradul Vișeu — Constructorul Baia Mare ; C.I.L. Sighetul Marmației — Unirea I.A.S. Oradea ; Dinamo Oradea — Gloria Bistrița ; Topitorul Baia Mare — Someșul Satu Mare ; C.I.L. Gherla — Victoria Carei.

SERIA A VIII-a

Avîntul Reghin — Minerul Bălan 0—0
Vitrometan Mediaș — Colorom Codlea 2—1 (2—0)
Tractorul Brașov — Carpați Brașov 2—0 (1—0)
Oltul Sf. Gheorghe — Medicina Tg. Mureș 6—1 (2—1)
Chimica Tîrnăveni — Voința Tîrnăveni 1—2 (0—1)
C.F.R. Sighișoara — Chimia Făgăraș 3—4 (2—3)
Chimia Oraș. Victoria — Unirea Crist. Sec. 4—1 (1—1)
Torpedo Zărnești — Lemnarul Odorhei 2—2 (2—1)

(Corespondenți : **L. Maior, Z. Rîșnoveanu, T. Maniu, Gh. Briotă, A. Ganea, I. Turjan, E. Aslan și C. Chiriac).**

1. Chim. Făg.	20	16	1	3	49-16	33
2. Oltul Sf. Gh.	20	10	6	4	37-21	26
3. Chim. Tîrn.	20	11	2	7	42-23	24
4. Tract. Bv.	20	9	5	6	37-14	23
5. Lemnarul Odorhei	20	9	4	7	37-28	22
6. Av. Reghin	20	9	3	8	33-40	21
7. Torp. Zărn.	20	7	6	7	27-27	20
8. Carpați Bv.	20	6	7	7	22-26	19
9. Vitro. Med.	20	8	3	9	21-31	19
10. Chim. Vict.	20	7	5	8	23-39	19
11. Unirea Crist.	20	7	4	9	31-27	18
12. Med. Tg. M.	20	5	8	7	23-25	18
13. Color. Codlea	20	7	4	9	25-34	18
14. C.F.R. Sigh.	20	6	3	11	21-42	15
15. Voința Tîrn.	20	6	2	12	21-39	14
16. Min. Bălan	20	3	5	12	25-42	11

ETAPA VIITOARE : Tractorul Brașov — Torpedo Zărnești ; Lemnarul Odorheiul Secuiesc — Carpați Brașov ; Avîntul Reghin — Chimica Tîrnăveni ; Voința Tîrnăveni — C.F.R. Sighișoara ; Unirea Cristuru Secuiesc — Vitrometan Mediaș ; Medicina Tg. Mureș — Chimia Orașul Victoria ; Colorom Codlea — Oltul Sf. Gheorghe ; Minerul Bălan — Chimia Făgăraș.

Bucureștiul găzduiește cea de a IX-a ediție a Cupei Dunării la haltere

La începutul fiecărei primăveri se organizează tradiționala reuniune a halterofililor din țările dunărene, competiție care și-a cîștigat un binemeritat prestigiu în calendarul sportiv internațional.

Cupa Dunării la haltere, găzduită în acest an de orașul București la 18 și 19 aprilie va reuni, ca și celelalte 8 ediții, pe cei mai valoroși sportivi ai țărilor străbătute de bătrînul fluviu. După campionatele europene, Cupa Dunării este socotită cea mai importantă competiție continentală în sportul halterelor. Acest lucru este dovedit, între altele, de participarea la concursul de la București a halterofililor din Ungaria, Cehoslovacia, Bulgaria, R.F.G., foarte bine cotați pe plan mondial, ale căror rezultate s-au situat, în toate edițiile, la un nivel superior.

În calitate de gazde, halterofilii români sînt dornici să se prezinte bine pregătiți, să obțină rezultate superioare celor realizate în competiții anterioare, mai ales că, la Leningrad, ei au avut o comportare satisfăcătoare. Acest fapt ne permite să sperăm că la Cupa Dunării echipa noastră va putea realiza un bilanț bun.

Pregătirile lotului s-au desfășurat în cadrul cluburilor Dinamo și Steaua, sub conducerea antrenorilor respectivi, Al. Cosma și Ștefan Achim. A fost desemnat și lotul, în următoarea componență: cat. cocoș: **Zoro Fiat**; cat. pană: **Victor Rusu**; cat. ușoară: **Dragoș Niculescu**; cat. semimijlocie: **Dumitru Constantin** și **Olimpiu Cristescu**; cat. mijlocie: **Ștefan Pintilie**; cat. semigrea: **Gh. Teleman** și **Marin Cristea**; cat grea: **Gh. Mîncu.**

Actualitatea internațională

Handbalistele de la Universitatea Timișoara pe primul loc în turneul de la Bratislava

Echipa feminină de handbal Universitatea Timișoara a participat zilele trecute la un turneu internațional la Bratislava. Cîștigînd toate partidele disputate (9—6 cu Internațional Bratislava, 19—7 cu Hue—Danemarca, 17—8 cu W.K. Brno, 7—6 cu .O.F.K. Beograd, 8—4 cu Vinograd Bratislava), handbalistele din Timișoara au reușit să se claseze pe primul loc. În continuare, ele vor juca în zilele de 10 și 11 aprilie la Zagreb.

Țiriac domină turneul calabrez

ROMA 7 (Agerpres). — Proba de dublu mixt din cadrul turneului internațional de tenis de la Reggio Calabria a fost cîștigată de cuplul Ion Țiriac (România), Ulla Sandulf (Suedia), care a învins în finală cu 10—8, 6—4 perechea australiană Ray Keldie, Margaret Starr. În proba de simplu, după ce l-a întrecut în semifinale pe italianul Pietrangeli cu 6—3, 6—4, Țiriac îl va întîlni în finală pe italo-australianul Mulligan, învingător cu 4—6, 6—3, 6—1 în fața iugoslavului Iovanovici. În semifinalele probei de dublu bărbați, Țiriac și Iovanovici au dispus cu 7—5, 6—4 de perechea Keldie—Addison (Australia).

Baschetbaliști români peste hotare

● În **R. F. a Germaniei**, la **Mannheim**, au început întrecerile din cadrul **Cupei Albert Schweițzer**, rezervată formațiilor masculine de tineret. În prima zi, selecționata de juniori a **României** a fost întrecută la limită de echipa **Poloniei**, deși condusese în cea mai mare parte a jocului: 48—49 (31—23). Alte rezultate ale primei zile, în grupa a II-a: **Turcia — Austria 67—37, Olanda — S.U.A. 88—63**; în seria I: **Cehoslovacia — Franța 79—67, R. F. a Germaniei — Elveția 71—49, Italia — Luxemburg 86—38.** În ziua a II-a, tinerii jucători români au reeditat, aproape exact, comportarea din primul meci, fiind întrecuți de baschetbaliștii din echipa **Olandei: 47—49 (28—17).** Defecțiunile cele mai mari sînt determinate de slabul randament al jucătorilor înalți, mai ales în atac. În apărare, în schimb, pressing-ul aplicat permanent permite în 80 la sută din timp anihilarea dezavantajului de talie. În alt meci, **R. F. a Germaniei — Franța 54—49.**

● În cadrul turneului internațional de la **Antibes**, campioana masculină a țării, **Dinamo București**, are o comportare remarcabilă. În prima zi, dinamoviștii au dispus de formația italiană **Ignis Varese** cu 72—67 (38—27), iar în cea de a doua au cedat de puțin echipei gazdă, **Olympique Antibes: 80—84 (50—44).** Alte rezultate: **Olympique Antibes — Racing Ford Anvers 96—82, Ignis Varese — Racing Ford Anvers 83—78.**

Turneul rugbyștilor de la Steaua în Franța

Ieri, la **Narbonne**, rugbyștii de la **Steaua** au întîlnit formația locală **R. C. Narbonnais**, de care au fost întrecuți cu 14—3 (0—3). Peste 3 000 de spectatori au aplaudat în dese rînduri la scenă deschisă acest joc, în care dominarea a fost împărțită pe perioade de timp, însă nu și ca scor: primele 40 de minute le-au aparținut oaspeților, dar după reluare forța de joc a localnicilor, în rîndurile cărora figurează 9 internaționali, și-a spus cuvîntul. În ultimul meci al turneului, **Steaua** va juca miercuri seara, în nocturnă, la **Béziers**, fie din nou cu o selecționată militară, fie cu „XV"-le local **A. S. Béziers.**

Oaspeții au dominat ultima reuniune a internaționalelor de înot

(Urmare din pag. 1)

cizie remarcabilă sutele în 70 de secunde. În urma sa, Almer și (cu un ușor avantaj față de el) Matveev, parcurgeau lungimile duble în 73 de secunde. Pînă la 700 m, reșițeanul a respectat matematic planul alcătuit de antrenorul său; apoi, însă, a ieșit puțin din grafic, nereușind decît să egaleze în trecere recordul la 800 m (9:33,3). Și, în timp ce Sperling a înotat viguros, pentru ca apoi să-și savureze victoria în 17:33,9, tînărul nostru reprezentant a revenit puternic, atingînd cu cîteva clipe înaintea lui Matveev peretele bazinului. Cronometrele au indicat 18:01,3 pentru Almer, timp cu care el a spulberat vechiul record al țării (Naghi 18:08,6).

În sfîrșit, cursele de bras și delfin pe distanța de 200 m ne-au oferit întreceri pline de suspense. Costa a pornit foarte bine (poate chiar prea tare), vrînd parcă să-și asigure din primii metri revanșa asupra lui Panov. Cu 1:11,7 după 100 m, timișoreanul avea toate șansele să realizeze obiectivul propus. Dar, exact ca în urmă cu 2 zile, sovieticul, ca un veritabil luptător, a avut un finiș teribil, determinînd o sosire la fotografie. Arbitrii și... cronometrele au decis: 1. Panov 2:33,3 și 2. Costa 2:33,7. Cît privește proba delfinilor, italianul Tozzi a stat la cutie pe prima sută (în care au condus pe rînd Freigang și Covaci), pentru ca pe ultimii 50 m să aibă cuvîntul hotărîtor.

Rezultatele ultimei zile de concurs: *400 m liber (f)* — Cristina Balaban 4:58,2, 2 — *nou record republican*, Daniela Coroiu 5:13,5, Gyöngy Sovago 5:25,6; *200 m delfin (b)* — A. Tozzi (Italia) 2:16,9, A. Covaci 2:19,2, R. Freigang (R.D.G.) 2:20,8; *100 m delfin (f)* — Agneta Sterner 70,4 — *nou record republican*, Nicoleta Ștefănescu, 71,7, Georgeta Cerbeanu 73,0; *200 m bras (b)* — I. Panov (U.R.S.S.) 2:33,3, V. Costa 2:33,7, Petre Teodorescu 2:36,5, D. Schulz (R.D.G.) 2:37,6; *200 m mixt (f)* — Tatiana Obiedova (U.R.S.S.) 2:38,4, Barbara Hoffmeister (R.D.G.) 2:39,7, Lucia Radu 2:51,0; *1500 m liber:* W. Sperling 17:33,9, E. Almer 18:01,3 — *nou record republican* (9:33,3 la 800 m — *record republican egalat*), Vl. Matveev (U.R.S.S.) 18:02,6; *4×100 m mixt (f)* — Dinamo 5:04,0 — *nou record republican.*

De la trimisul nostru special la C. M. de scrimă tineret, SEBASTIAN BONIFACIU:

Dan Irimiciuc — medalie de argint și Dan Popescu pe locul IV în proba de sabie

DAN IRIMICIUC

GENOVA, 7 (prin telefon). Pentru prima oară în istoria de două decenii a C.M. de tineret, finala probei de sabie a cuprins și trăgători români. Primul care a intrat în sextetul celor mai valoroase lame din specialitate a fost Irimiciuc. El a debutat în eliminări directe cu o victorie care nu i-a cerut eforturi deosebite, în fața austriacului Prause. În prima manșă, adversarul său, surprins de atacurile explozive ale reprezentantului nostru, nu s-a regăsit decît atunci cînd era condus cu 3—0. Prause n-a reușit să puncteze decît o dată, pentru că Irimiciuc a acționat în continuare foarte decis, cîștigînd cu 5—1. A doua manșă a fost mai echilibrată, Prause egalîndu-l pe Irimiciuc la 1—0 și la 2—1. Sabrerul nostru a dus apoi la capăt două acțiuni, majorîndu-și avantajul și cîștigînd în final cu 5—3.

Următorul adversar al reprezentantului nostru a fost sabrerul maghiar Abbay. Întîlnirea dintre ei a furnizat o luptă dramatică, pe care Irimiciuc ar fi putut s-o cîștige mai ușor, dacă n-ar fi fost dezavantajat de unele inexactități de arbitraj. El și-a adjudecat prima manșă cu 5—3, dar a pierdut-o pe cea de a doua cu 2—5. A urmat asaltul decisiv, în care s-a dus o luptă titanică pentru fiecare tușă. Irimiciuc a condus cu 1—0, dar adversarul său a replicat ferm și precis, ajungînd la scorul de 3—1. În acest moment, tînărul nostru sabrer a trecut un veritabil examen de maturitate sportivă, inițiind atac după atac și reușind să realizeze 4 tușe la rînd. A fost o „serie" splendidă, care i-a adus o binemeritată calificare în finală.

În jumătatea de jos a tabloului eliminărilor directe, Dan Popescu a debutat și el cu o victorie asupra englezului Winshart (5—3, 5—2). Apoi, el a avut ca adversar pe maghiarul Kocsis — locul 3 la Turneul speranțelor olimpice de la București. Kocsis a fost foarte combativ, dar sabrerul nostru i-a dat o replică dîrză, egalîndu-l la 1, apoi la 3 și la 4. Aproximativ la fel a decurs și a doua manșă, în ambele ultima tușă fiind acordată lui Kocsis pe acțiuni puțin convingătoare.

I-a rămas lui Popescu deschisă calea recalificărilor, în care calculul hîrtiei îi acorda suficiente șanse. Într-adevăr, la mai puțin de o oră după Irimiciuc, coechipierul său s-a calificat și el în finală. Pentru aceasta, Popescu a trebuit să-l învingă mai întîi pe Quivrin (Fr.), care i-a rezistat destul de bine două manșe, dar care n-a mai putut face față furtunoasei ofensive dezlănțuite de reprezentantul nostru în cea de a 3-a manșă: 5—4, 3—5, 5—1. Întîlnirea decisivă i l-a opus pe cubanezul Ortiz, în ajun revelația turneului. Bine sfătuit de antrenorul Vilcea, Popescu a finalizat clar: 5—4, 5—0.

Finala a dat cîștig de cauză lui Renski, după un baraj cu Irimiciuc și Sarașenidze, toți cu cîte 4 victorii. În baraj: Renski — Sarașenidze 5—2 și Irimiciuc — Sarașenidze 5—3. Clasament: 1. **Renski (U.R.S.S.) 4 v.d.b.**; 2. **Irimiciuc (ROMÂNIA) 4 v.d.b.**; 3. **Sarașenidze (U.R.S.S.) 4. v.d.b.**; 4. **Popescu (ROMÂNIA) 1 v. — 23 — 14**; 5. **Karoly (Ung.) 1 v. — 24—21**; 6. **Kocsis (Ung.) 1 v. — 24—19.**

Spada a revenit — surprinzător — elvețianului Giger. Clasament: 1. **Giger (Elv.) 4 v.**; 2. **Hein (R.F.G.) 3 v. — 17 t.p.**; 3. **Joffe (U.R.S.S.) 3 v. — 19 t.p.**; 4. **Rossar (U.R.S.S.) 2 v. — 18 t.p.**; 5. **Bena (Fr.) 2 v. — 24 t.p.**; 6. **Lippe (R.F.G.) 1 v.**

FINALELE NAȚIONALELOR DE BOX

(Urmare din pag. 1)

văr și Al. Năstac (Steaua). Ei au luptat fără menajamente. Meciul a electrizat tribunele. În repriza a II-a, Năstac anunță atacurile vijelioase de mai tîrziu aruncînd o stîngă puternică care-l clatină pe Chivăr. Dar, imediat, la un stop dictat de arbitrul Chiriac (de fapt, directorul de luptă repetase comanda de 3 ori!), Năstac continuă să lovească și, firește, este avertizat. E rîndul lui Chivăr să fie penalizat pentru împingeri. În ultimul minut al meciului, el intră în pumnii adversarului, cade la podea, este numărat pînă la 10 și... k.o.

Al Năstac b. k. o. III Gh. Chivăr.

Grea

Ca între colegi de club

Doi dintre grei clubului Dinamo — I. Alexe și I. Dascălu — au oferit o mostră de cum nu trebuie să se boxeze, mai cu seamă în finalele campionatului național. Lovituri neregulamentare, țineri repetate, eschive nereușite s.a.m.d. Cu un plus de tehnicitate, campionul de anul trecut al greilor, Ion Alexe, a reușit în ultima parte a meciului să puncteze și să smulgă în extremis decizia juriului.

I. Alexe b. p. I. Dascălu.

Un episod scurt

Următoarea partidă de la categoria grea i-a adus în ring pe **G. Schubert** (U. M. Timișoara) și Al. Prohor (C.S.M. Sibiu). Gongul a declanșat un adevărat iureș. Al. Prohor s-a aruncat pur și simplu asupra adversarului său, încercînd să-l lovească decisiv. Mai tehnic, G. Schubert a reușit să stăvilească elanul adversarului, să-l pună la punct și să eschiveze cu succes loviturile ce-i erau destinate. La un clinci, G. Schubert s-a accidentat și medicul delegat al reuniunii i-a interzis continuarea luptei.

Al. Prohor b. ab. I G. Schubert.

În căutarea loviturii decisive

Ultimul meci al reuniunii: **A. Iancu** (Muscelul Cîmpulung) — **Șt. Panduru** (Electroputere Craiova). Meci de mare luptă, cu schimburi violente de lovituri, cu momente de suspense. În repriza a II-a, Iancu a expediat o directă de dreapta în bărbia adversarului. Panduru s-a clătinat (evident groggy), arbitrul Mihelfi — mascat de boxeri — nu a sesizat, iar Iancu n-a fructificat momentul rămînînd în espectativă. Așa se face că partida nu s-a încheiat înainte de limită. În continuare, Iancu și-a dominat adversarul și a obținut decizia în unanimitate.

A. Iancu b. p. Șt. Panduru.

★

Rămas fără adversar, la categoria grea, Vasile Mariuțan va boxa direct în semifinale.

Cronici redactate de: **Romeo CALARAȘANU, Paul IOVAN și Gheorghe ILIUȚĂ.**
Fotografii de **Aurel NEAGU**

Ion Popa: De unde mai scot o echipă pentru campionatul european?

GONG

● Dintre selecționabilii pentru europene, Giju, Buzuliuc și Stanef au fost eliminați din competiție, iar Ciucă a cîștigat chinuit. În ceea ce-l privește pe reprezentantul categoriei muscă, Ion Popa, are de gînd să facă o încercare cu tînărul Vasile Ivan, o speranță autentică. Un meci de verificare cu Gruiescu, și apoi cu Ciucă, s-ar putea să ducă la titularizarea lui Ivan, care și așa face foarte greu categoria semimuscă.

● Imediat după surprinzătoarea victorie asupra lui Buzuliuc, l-am întrebat pe Gh. Drugă dacă s-a mai întîlnit vreodată cu stilistul. „Nu numai că n-am mai boxat cu el, ne-a spus Drugă, dar azi l-am văzut pentru prima dată. Îl cunoșteam pe Buzuliuc numai din fotografii".

● Vreți să știți de ce nu mai dă Giju randament pe măsura calităților sale incontestabile? Rețineți o parte din explicații: aflat în pregătire olimpică la Piatra Arsă, campionul Europei își hrănea orgoliul cu coniac amestecat cu Pepsi-Cola. A urmat meciul cu Mukwanga... Aflat în pregătire pentru campionatele național și european, la Centrul de antrenament „23 August", într-una din serile lunii februarie, cocoșul nostru își regla greutatea clătinîndu-se pe picioare, cîntînd pe mai multe voci, vestind ora închiderii la Café-bar Unic. A urmat meciul cu Pometcu...

Privește înapoi cu mînie...

Se conturează tot mai mult fiasco-ul lotului național, ceea ce nu e bine și devine îngrijorător în perspectiva campionatului european. Bărbia lui Ion Popa se proptește tot mai adînc în palmă, suferința se citește brăzdată pe fața lui și ne este parcă milă, pentru că un om care și-a închinat viața boxului nu merită un asemenea eșec. Cauzele se șușotesc pe toate culoarele, ba se spun în gura mare în plină sală, doar că nu se difuzează prin megafoane, în schimb nimeni nu reușește să concentreze reproșurile, să le treacă prin ciurul discernămîntului și să le sistematizeze într-un program de corecție.

Se lungește cu fiecare zi lista eliminaților de marcă, ceea ce ar putea produce deliciul iconoclaștilor, dar nu poate împiedica tristețea celor legați de valorile în care au crezut. Gheorghe Chivăr, în cel mai frumos meci al serii, singurul în stare să culeagă laude pentru tehnicitatea desfășurată, cade victimă unui inexplicabil auto-k.o. care nu scade cu nimic meritele impetuosului său adversar, tînărul furios Alec Năstac. Constantin Ghiță se lasă martelat de rutina lui Arpad Majai, iar Ion Olteanu pierde într-un meci confuz, fără speranțe, semănînd mai curînd cu o repriză anostă de lupte greco-romane, în fața brașoveanului Ion Petrea, cu nimic mai breaz, mai clar sau mai tehnic. Și astfel se duc nădejdile, pe apa gîrlei...

O consolare reconfortantă rămîne evoluția încurajatoare a celor creditați încă de anul trecut cu tricolorul tinereții, a celor pe care i-am admirat la București și Bolzano împotriva năbădăioșilor azzuri. Gîndindu-ne la toate acestea, trebuie să constatăm munca excelentă de perspectivă pe care o duce stilistul de altădată, pedagogul de astăzi Titi Dumitrescu. Sare în ochi, la cea mai superficială dintre priviri, ascensiunea, cînd mai dificilă, cînd mai ușoară, dar totdeauna sigură, a membrilor lotului de tineret. Ivan, Nedelcea, Dobrescu, Năstac, Alexe au promovat la primul examen (firește și prin strădania antrenorilor lor de acasă). În plus, singurii boxeri care confirmă clasa lor, fac parte din aceeași tabără. I-am numit pe Calistrat Cuțov și Victor Silberman, pînă acum elementele cele mai sigure ale nădejdilor noastre pentru confruntarea continentală ce ne așteaptă.

Cele două categorii care urmează să ne edifice definitiv astăzi asupra întregului lot, nu ne mai pot aduce, probabil, decît reconfirmarea lui Ion Györffi sau, cine știe, a hîtrului moldovean Gh. Călin. După cum ușor se poate observa, sătui de a tot privi în urmă, dezamăgiți (încă nu dezabuzați), preferăm să scrutăm viitorul...

Victor BANCIULESCU

Arbitrul caricaturist

Arbitrul internațional GUIDO GESZTÖDI (Ungaria), care oficiază la finalele campionatului național de box, deși casier de bancă la Budapesta, are două pasiuni personale: pugilismul și caricatura. Pentru a dovedi modul fericit cum a îmbinat aceste hobby-uri, arbitrul Gesztödi ne-a pus la dispoziție cîteva desene, pe care le vom publica succesiv.

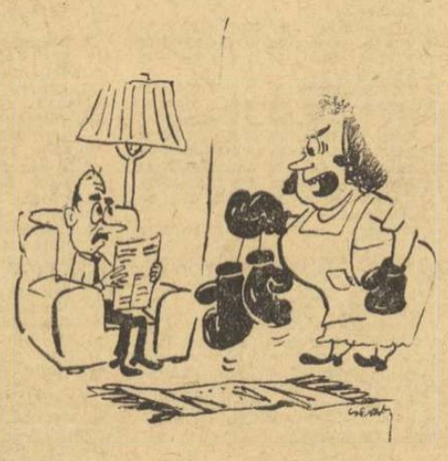

— Iubitule! Puneți-le repede, că avem ceva important de discutat...

DIN COLȚUL RINGULUI

STILUL E OMUL

La categoria până nu mai avem vedete, la cocoș stelele strălucitoare apun, iar selecționerii echipei reprezentative asistă uimiți și dezorientați la saltul unor tineri dornici de afirmare care bat cu vigoare la porțile consacrării. Iar noi — spectatorii — sîntem în delir! Abia apucăm să aplaudăm un învingător neprevăzut — că altul se impune atenției. Citeodată chiar uităm, din păcate, să dăm Cezarului ce-i al Cezarului și să respectăm pe gloriosul învins. Sîntem deseori tentați să trecem peste etica sportivă, peste realele noastre sentimente de dreptate și obiectivitate, într-o dorință, citeodată exagerată, ca neprevăzutul să triumfe. Dar imaginile persistă și după scurgerea clipelor de frematare.

Giju a mîncat bătaie. Asistăm la prăbușirea unui idol. Cel de-al doilea campion european amator al boxului nostru coboară cu capul plecat, mult prea devreme, treptele gloriei pe care le-a urcat cu puțin înainte.

Dar cel pe care l-am văzut în ringul de la Floreasca nu era nici pe departe Giju! Aceeași ambiție dar complet altă manieră de luptă, cu totul alte procedee tactice. Giju „stă pe contre", caută să aplice serii prelungite, urmărește să izbească mai tare ca adversarul! Chiar și atunci cînd încasează, Giju insistă! Dar acesta nu este Giju, care ne-a încîntat altădată cu altfel de execuții tehnice și concepții tactice. Odinioară Giju stîrnea cascade de entuziasm prin măiestria unor prompțitudini de milimetru, pe cînd azi... Ce s-a întîmplat? Nu poate fi vorba de lipsă calităților fizice, deoarece el încerca să boxeze în cu totul altă manieră. Nu se poate spune că nu-i reușeau vechile procedee. Și atunci nu ne rămîne decît concluzia că Giju încerca să boxeze altfel. De ce? Calitățile lui nu se pretează de loc la noul stil. Ba chiar acest fel de luptă îi este contraindicat. N-am văzut numai simbătă seara! S-a văzut și la Mexico și în alte întreceri internaționale, ca și la Constanța. De ce s-a persistat în greșeală?

Să nu uităm că înfrîngerile lasă urme adînci în psihicul oamenilor, iar boxerii au o psihologie aparte, dat fiind elementul de întrecere pe care îl simt direct. Ei sînt foarte receptivi la sfaturi, mai ales dacă aceeași îndrumare vine din mai multe părți o dată. Dacă aceste sfaturi, venite în momente dificile, nu sînt pline de profunzime și mai ales date cu mult tact, ele nu numai că nu pot ajuta, ci, dimpotrivă, pot dăuna. De aceea este de dorit ca sfaturile să vină numai de la antrenori și specialiști.

Din nefericire în sport nu se întîmplă totdeauna așa. În electronică sau în altă știință, nimeni nu se înghesuie să dea sfaturi și păreri. Chiar și eminenții specialiști se feresc a fi prea categorici. Pe cînd aci... A fost de ajuns ca cineva — în dorința de a fi luat drept mare specialist în box — să-și dea o părere așa cum se face de obicei la un pahar de vorbe. Părerea a prins, — doar era o critică. Și s-a format o adevărată opinie, alimentată chiar de unii ziariști. Lui Giju îi trebuie cutare lucruri — afirmau ei cu tărie — fără să se gîndească la stil și calități, la perfecționarea procedeelor preferate. În fața acestui tumult de opinii, antrenorii și Giju n-au mai putut rezista. Iar rezultatul?...

Rămîne doar ca bătrînul, prieteputul și experimentatul nea Marcu Spakov să-și ia elevul acasă și să-l îngrijească din nou cu aceeași dragoste și atenție pe care le-a manifestat la descoperirea lui, căutînd refacerea pe care o dorim din toată inima. Dar mai rămîne și altceva! Trebuie să ne gîndim și la critici, la sfaturi, și mai ales la proveniența și argumentarea lor.

Eustatiu MARGARIT

Fotbal Pe glob

CAMPIONATE...

IUGOSLAVIA (etapa a XXII-a). **Dinamo Zagreb — Sarajevo 6—1, Steaua roșie Belgrad — Vojvodina Novi Sad 2—0, Vardar — Radnicki 2—0, Celik — Olimpia Ljubljana 2—0, Velez — Proleter 1—0, Rijeka — F.C. Bor 2—0, Partizan — Zagreb 3—0, Zeleznicear — O.F.K. Beograd 1—0.** În clasament: **Dinamo Zagreb 33 p, Steaua roșie Belgrad 28 p etc.**

UNGARIA (etapa a VI-a). **Pecs — Györ 2—1, Egyetertes — Csepel 0—1, Honved — Komlo 3—0, Eger — Dunaujvaros 2—0, Diosgyör — Ferencvaros 0—0, Szombatheli — Ujpesti Dozsa 1—4, Salgotarjan — Tatabanya 1—0, Vasas — M.T.K. 2—3.** În clasament: **Ujpesti Dozsa 11 p, Ferencvaros 10 p, Eger, Honved, M.T.K. cîte 8 p etc.**

SPANIA (etapa a XXVIII-a). **Real Madrid a suferit prima înfrîngere în actualul campionat, dar conduce detașat în clasament și nu mai poate pierde titlul. Ea a fost învinsă cu 1—0 în deplasare de Elche. Alte rezultate: Granada — Corruna 1—0, Pontevedra — Cordoba 0—0, Saragossa — Espanol 0—0, Real Sociedad — Valencia 1—0.** Clasament: **Real Madrid 43 p, Palmas 36 p, Barcelona 34 p etc.**

PORTUGALIA—MEXIC 0—0

În primul meci al turneului pe care-l întreprinde în Europa, selecționata de fotbal a Mexicului a terminat nedecis: 0—0, cu reprezentativa Portugaliei. Comentatorul agenției United Press subliniază jocul bine organizat al oaspeților la mijlocul terenului și ratările exasperante ale înaintașilor portughezi.

★

Turneul internațional de fotbal (juniori) de la Bellinzona a fost cîștigat de echipa Levski Sofia, care a învins în finală cu 1—0 (0—0) pe Burevestnik Moscova. Pentru locul trei, Atalanta Bergamo a întrecut cu 2—1 pe Arsenal Londra.

S-A ÎNCHEIAT TURUL CICLIST ANNABA

Turul ciclist Annaba, desfășurat pe șoselele algeriene, a luat sfîrșit cu victoria suedezului Gösta Pettersson, care, cu o săptămînă înainte, cîștigase și „La Flèche algerienne". Învingătorul a fost urmat în clasament de Mickein (R.D.G.) la 7:23,0. Pe echipe a cîștigat Suedia, urmată de R.D. Germană, Danemarca, România, Austria, echipa internațională etc. Ultima etapă, circuit la Annaba (80 km), i-a revenit danezului Lund cu timpul de 1 h 39:58,0. Rutierul Tudor Vasile (cel mai activ din formația României în această cursă) a sosit pe locul 5, la o secundă de învingător.

Record de traseu în maratonul de la Atena

ATENA 7 (Agerpres). — Cel de-al 8-lea maraton internațional de la Atena s-a încheiat cu victoria atletului englez Bill Adcocks, cronometrat pe clasica distanță de 42,195 km cu timpul de 2 h 11:07,2 (record al traseului). Pe locurile următoare s-au clasat, în ordine, Kimihara (Japonia) — 2 h 13:25,8, Aksay (Turcia) — 2 h 15:07,6, Mamo Wolde (Etiopia) — 2 h 15:17,2, Aktas (Turcia) — 2 h 16:43,4.

Fotbalul își pierde tot mai mult popularitatea în meciurile din campionatul Austriei. Motivul? Jocuri de slabă factură și concurența televiziunii care contribuie la... tribunele goale, așa cum le vedeți în fotografia de mai sus la jocul dintre F. C. Austria și Donawitz

telex — radio — telefon

ȘAH. Bognor Regis: în runda a treia, **Ghițescu** l-a învins pe **Fuller (Australia)**; **Sarajevo**: cu o rundă înainte de sfîrșit, **Koroinoi** conduce cu 11½ p, urmat de **Matulovici 9½ p, Uhlmann 9 p.**

RUGBY. București: Aeronautica București — Lokomotive Leipzig 9—16 (3—0); Berlin: Foresta C.I.L. Pitești a obținut 3 victorii: 23—11 cu **Lokomotiv Berlin**, 19—3 cu **Post Berlin** și 17—0 cu o **Selecționată.**

TENIS. San Juan: în proba masculină de simplu (finală), **Ashe—Pasarell 5—7, 6—0, 6—4, 6—3.**

HOC[illegible] GHEAȚĂ. Berlin: în prima semifinală a „Cupei campionilor europeni": **Dynamo —T.S.K.A. Moscova 1—11 (0—3, 0—4, 1—4)**; returul se joacă astăzi la Moscova.

CICLISM. Limoges: în cursa internațională pe circuit: 1. **Victor Van Schil** (Belgia) 100 km în 2h 38:48,0; 2. **Poulidor** (Franța) la 1:41. **Soci**: cursă pe 140 km, care a inaugurat sezonul în U.R.S.S.: 1. **Dimitri Pankov** 3h 28:55,0; în ordine, cu același timp, **Kuibin, Cerkasov** și **Saidhujin**; la 12 aprilie se inaugurează, tot aici, sezonul internațional, printr-o cursă pe etape.

BASCHET. Praga: în meci amical feminin: **Cehoslovacia — Franța 71—46 (35—24)**; s-au remarcat: de la gazde **Jarosova** (17 puncte), de la oaspete **Peter** (11) și **Passemarde** (9).

VOLEI. Helsinki: ziua a doua a turneului internațional masculin: **Belgia — Anglia 3—0, Finlanda — Spania 3—0, R.F. a Germaniei — Danemarca 3—1, Italia — Grecia 3—0, Israel — Turcia 3—0, Olanda — Suedia 3—0.**

Tiparul I. P. „Informația", str. Brezoianu nr. 23—25, București

40368

PROLETARI DIN TOATE ȚĂRILE, UNIȚI-VĂ!

Redacția și administrația: str. Vasile Conta nr. 16, tel. 11.10.05, interurban 72 și 286. Telex sportrom buc. 180.

sportul

4 pagini 30 bani

Anul XXV — Nr. 509 (5943) ZIAR AL CONSILIULUI NAȚIONAL PENTRU EDUCAȚIE FIZICĂ ȘI SPORT Miercuri 9 aprilie 1969

De azi, semifinalele naționalelor de box în plin!

PRIMII FINALIȘTI: CALISTRAT CUȚOV ȘI PAUL DOBRESCU

NOI CAPETE DE AFIȘ: M. AUREL — V. IVAN ȘI V. MARIUȚAN — I. ALEXE

● Victorie în 45 de secunde (un record?) ● De la podea — în semifinale! ● Monea a încheiat rapid socotelile ● Semigreii, ca și greii, nu străluceso

Prin programarea semifinalelor la categoria semiușoară, gala de aseară — desfășurată în tumultuoasa sală Floreasca — a marcat un nou pas spre actul final al campionatelor naționale de box. Programul celor 10 meciuri a fost completat cu „sferturile" categoriilor mijlocie ușoară și semigrea.

Semiușoară

A fost preferată tehnica

Tensiune extremă, în careul magic și în tribune, în partida inaugurală a galei de aseară. Paul Dobrescu (Dinamo) și C. Negoescu (Olimpia) și-au disputat întîietatea în semifinalele competiției cu o ardoare deosebită. Negoescu a evoluat așa cum îl cunoșteam de mult; a atacat debordant, încercînd să-l atragă pe dinamovist în schimburi de la mică distanță. Dobrescu însă și antrenorii săi se așteptau la așa ceva, astfel că dinamovistul s-a deplasat și a eschivat permanent. În defensivă, el a răspuns excelent, cu directe precise, și cu toate că a primit cîteva lovituri dure el a inițiat acțiuni mai clare, mai eficace. Dobrescu a încercat și a reușit să ne arate un box mai tehnic decît adversarul său. În ultimul rund, el a recepționat, însă, o directă de dreapta care l-a îngenuncheat pentru o fracțiune de secundă. După ce a fost numărat de arbitrul P. Dumitrescu, dinamovistul a trebuit să suporte atacurile îndîrjite ale boxerului de la Olimpia, care — trebuie menționat — a și împins deseori. Decizia a fost acordată, cu 3—2, lui Dobrescu. Verdict real.

P. Dobrescu b. p. C. Negoescu.

Arbitrii au votat în unanimitate

În cealaltă semifinală a categoriei semiușoară au încrucișat mănușile G. Cuțov (Dinamo) și A. Simion (Muscelul Cîmpulung). Bucureșteanul a cîștigat la puncte în unanimitate, dar boxerul din Cîmpulung (trecut recent la această categorie, anul trecut campion la pană) a luptat cu mult curaj, reușind să-și pună deseori în dificultate adversarul. Cuțov a dominat, dar loviturile sale n-au avut incisivitatea cu care ne-a obișnuit. El s-a enervat deseori deoarece nu putea să finalizeze acțiunile ofensive, surprins fiind de deplasările rapide ale adversarului. Experiența îndelungată a boxerului din Cîmpulung l-a ajutat pe acesta să se descurce onorabil în fața impetuozității lui Cuțov. Arbitrul clujean Ion Dulău a avut o sarcină dificilă, întrucît, contrar așteptărilor, acțiunile ambilor combatanți n-au avut claritatea corespunzătoare.

O. Cuțov b. p. A. Simion

Mijlocie ușoară

Victorie în 45 de secunde

Deși ne-am așteptat ca în întîlnirea dintre bucureștenii Ion Covaci (Dinamo) și Niculae Niculae (Metalul) să asistăm la o dispută dîrză, echilibrată, acest lucru nu s-a întîmplat, deoarece în primul schimb de lovituri, campionul țării a expediat cu precizie o directă de dreapta care a găsit bărbia metalurgistului și acesta a căzut. După ce a fost numărat, Nicolae a reluat lupta, dar o nouă avalanșă de lovituri l-a adus în situația de groggy evident. Arbitrul C. Paraschivescu a ridicat mîna lui Covaci declarîndu-l învingător prin abandonul adversarului. Nu trecuseră decît 45 de secunde!...

I. Covaci b. ab. I. N. Niculae.

Ultima repriză — decisivă

Băimăreanul A. Matyus (C.S.M.) a dominat lupta în prima repriză, fără a întîmpina din partea fostului campion, I. Pițu (Farul Constanța), nici o rezistență. Elevul antrenorului Sîrbovan, Matyus, a expediat nenumărate directe de stînga, care și-au găsit cu regularitate ținta. În rundul II, Pițu și-a reamintit însă că a fost cîndva campion al țării, a trecut decis la contraatac și a reușit să echilibreze situația. Sfîrșitul meciului l-a găsit pe constănțean în atac. Victoria i-a fost acordată de juriu cu 4—1.

I. Pițu b.p. A. Matyus.

Meci epuizant

Studentul ieșean, Gh. Călin (Nicolina) a avut în brăileanul C. Cocîrlea (Voința) un adversar redutabil. Prin deplasări derutante, Călin a știut însă să evite, în majoritatea cazurilor, contactul dur cu pumnii adversarului. În repriza a II-a, la un croșeu de stînga expediat de ieșean, Cocîrlea a făcut cunoștință cu podeaua. Ultimele trei minute au fost de-a dreptul dramatice: fiecare pugilist a fost numărat, s-au schimbat lovituri năpraznice. Meciul a luat sfîrșit în nota de dominare a ieșeanului, a cărui victorie a fost îndelung aplaudată.

Gh. Călin b.p. C. Cocîrlea.

Aparențele înșeală adeseori. Cel ce se află acum la podea (Gh. Călin), prin forța pumnului lui C. Cocîrlea, va fi de fapt (pe merit), învingătorul final!

O speranță care confirmă

Ion Győrffi (Dinamo București) a intrat hotărît să încheie repede socotelile cu Ermil Constantinescu (Electroputere Craiova), dar ultimul nu s-a lăsat atras în cursele bucureșteanului și a evitat lupta de la semidistanță propusă de acesta. În

(Continuare în pag. a 4-a)

Azi, de la ora 19

SEMIMUSCĂ: **M. Aurel** (Farul C-ța.) — **V. Ivan** (C.P.M. Buc.); **M. Lumezeanu** (Steaua) — **P. Ganea** (Dinamo Buc.); COCOȘ: **C. Pometcu** (Voința) — **P. Ocică** (Electroputere Craiova); **A. Dumitrescu** (Progresul) — **P. Nedelcea** (C.S.M. Reșița).

SEMIMIJLOCIE: **A. Majai** (C.S.M. Cluj) — **I. Hodoșan** (Metalul Buc.); **M. Cornel** (Metalul Plopeni) — **V. Silbermann** (Steaua).

MIJLOCIE: **H. Stumpf** (Metalul Buc.) — **I. Petrea** (Dinamo Brașov); **C. Cojocaru** (Chimia Gh. Gheorghiu-Dej) — **A. Năstac** (Steaua).

GREA: **V. Mariuțan** (Dinamo) — **I. Alexe** (Dinamo); **Al. Prohor** (C.S.M. Sibiu) — **A. Iancu** (Muscelul Cîmpulung).

OLIMPIA REȘIȚA — ÎN C. C. E. LA POPICE

● Se cunosc adversarele echipei noastre campioane ● Datele de desfășurare a meciurilor

Prima ediție a C.C.E. la popice se va desfășura, în prima fază, pe trei grupe, stabilite de forul internațional pe criterii geografice.

Campioana țării noastre, *Olimpia Reșița*, va evolua în prima grupă, alături de echipele Csepely Vasas Budapesta și Postar Split (Iugoslavia). Întîlnirile dintre aceste echipe vor avea loc sistem turneu simplu (contra scor), fiecare formație făcînd oficiu de gazdă după următorul program: *28 iunie — Budapesta; 5 iulie — Split; 12 iulie — Reșița*. Cîștigătoarea se va întîlni apoi cu învingătoarele din celelalte grupe, după aceeași formulă, pentru cucerirea trofeului.

SPERANȚE...

O iarnă ce părea fără sfîrșit, deprimantă prin recidivele-i ambigue, ploaie și ger, polei și zăpadă mocirloasă, frig și umezeală și iar ninsoare, ger etc., ne-a adus în acest APRIL la care, aproape, n-am avut cînd să ne gîndim. Deși pentru lumea fotbalului românesc aprilie este o lună-termen pe planul speranțelor celor mai vii, iată-ne... sosiți ca într-un oraș nou, necunoscut, de la care așteptăm ceea ce 30 de ani ne-a ocolit cu o obstinație fatalistă (după unii). Ați înțeles, desigur, că este vorba de lait-motivul preliminariilor, a decepționantelor preliminarii C. M. pe care, de trei decenii încoace, fotbalul românesc nu reușește să le depășească. Ați înțeles, de asemenea, că în această lună așteptăm (cu sufletul la gură) un rezultat-cheie care să ne deschidă, în sfîrșit, poarta prestigioasei confruntări fotbalistice a mapamondului.

În cea de-a 16-a zi a lunii acesteia, echipa de fotbal a României se prezintă pe stadionul atenian Karaiskakis la ceea ce, profesoral, s-ar putea numi examen de trecere dintr-o clasă într-alta, dacă nu chiar un examen de absolvire. Comparația are destule puncte de sprijin în ultima parte a carierei internaționale a fotbalului românesc, care a pierdut — cu regularitate — examenele (oficiale) la care s-a prezentat.

Privit cu realism — deci nici prin filtrul roz „Wembley 1—1", nici prin lupa cenușie a serii elveține încheiată cu acel scor de coșmar — examenul de pe pămîntul Eladei apare ca un obstacol ce poate fi trecut.

O victorie sau chiar un meci nul, a cărui greutate ar atîrna considerabil în calificare, sînt rezultate care par de domeniul accesibilului legitim. Argumente? Din domeniul trecutului oarecum îndepărtat: echipa României a făcut întotdeauna partide bune pe pămîntul elen. Din trecutul apropiat: tonica (pe plan psihologic) partidă, dar mai ales tonicul rezultat obținut în compania Worldcupmenilor. Din prezentul viu: forma bună a selecționabililor Dumitrache, Dan, Dinu, Deleanu, Boc, Năsturescu etc. Ar mai fi, poate, și argumentul atmosferei calde, încurajante, care îi înconjoară — acum parcă mai mult decît în alte dăți — pe viitorii purtători ai maioului tricolor.

Există, incontestabil, destule temeiuri care să ne facă să credem că în această lună speranțele noastre vor căpăta un gir puternic pentru Mexic.

Marius POPESCU

Juniorii s-au întors aseară de la Cannes

Cursa Tarom de Paris care a sosit aseară pe aeroportul Băneasa a avut printre pasagerii săi și echipa de juniori a României, cîștigătoarea recentului turneu internațional de fotbal de la Cannes.

În fotografia alăturată — tinerii fotbaliști români la cîteva minute după aterizare.

Schiorii austrieci, francezi și italieni la startul „Cupei Federației"

„Cupa Federației", acest tradițional trofeu care încheie șirul lung al concursurilor de schi alpin din cursul unui sezon, va cunoaște, de astă dată, o amploare deosebită. Prezența la startul celor trei probe a unor reprezentanți ai Austriei, Franței și Italiei (pentru prima dată în istoria competiției), țări în care acest sport cunoaște o amploare la cel mai înalt nivel, reprezintă o garanție a valorii întrecerilor ce vor fi găzduite, de vineri pînă duminică, de pîrtiile Bucegilor. Federația austriacă de specialitate a anunțat că va trimite în România doi schiori de valoare medie, Frantz Schaller și Klaus Heidler, dornici să-și îmbunătățească, cu acest prilej, punctajul F.I.S. de care depinde decisivul număr de start în marile concursuri, Franța va fi prezentă, de asemenea, cu elemente de perspectivă, Thierry Gaudoulf și Daniel Achard, dornici să pășească cît mai curînd pe urmele marelui Killy. Italia îi va arunca în luptă pe Mussone, Toase, Caramello și Casse, iar Cehoslovacia pe Cermak, Vorchovsky, Tarnoczi și Panchocha. Singura care nu a anunțat numele sportivilor ce vor face deplasarea este federația bulgară. După informațiile ce le deținem, îi vom vedea evoluînd pe cei mai buni schiori din această țară.

În ceea ce privește lotul român, după ce a participat la „Cupa Bucegi", el și-a continuat antrenamentele pe Valea lui Carp. Zăpada excelentă și timpul foarte frumos au favorizat desfășurarea pregătirilor în condiții optime, astfel că este de așteptat o comportare meritorie. Ineditul îl va constitui, desigur, duelul dintre reprezentanții tinerei generații, printre care Gh. Vulpe, Dan Cristea, Dorin Munteanu, Virgil Brenci ș.a., și „veteranii" Cornel Tăbăraș, Kurt Gohn, Gh. Bălan, Ion Zangor, dintre care pentru primii doi „Cupa Federației" constituie ultima competiție din activitatea lor competițională. Și, nu există îndoială că cei doi valoroși schiori, pe care i-am văzut debutînd ca seniori tot pe Valea lui Carp, în 1958, vor face din nou dovada calităților certe prin care au obținut, de-a lungul anilor, atîtea succese.

C. Tăbăraș și K. Gohn își iau rămas bun

4 SCHIORI ROMÂNI VOR CONCURA ÎN FINLANDA

Ieri a plecat în Finlanda un lot de schiori (Elena Neagoe, Iudith Tömöri, V. Crețoi și I. Juncu) pentru a participa, în stațiunea Pyhätunturi, la un concurs care constituie o repetiție în vederea „Universiadei polare", programată pentru anul viitor. Întrecerile vor avea loc la sfîrșitul săptămînii.

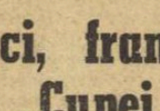

În cursă C. Tăbăraș, unul dintre specialiștii „Cupei Federației" (a cîștigat trofeul de patru ori)

Foto: A. NEAGU

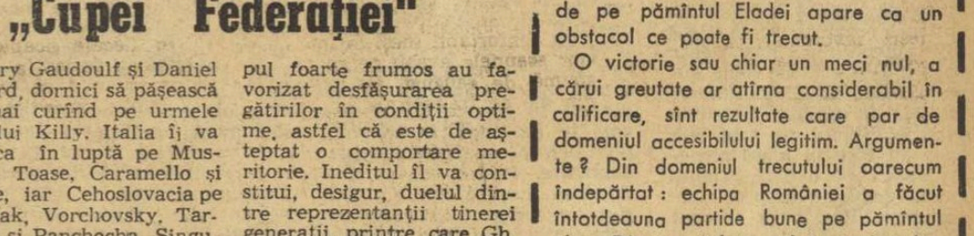

Într-un ultim „test" înaintea meciului cu Grecia

Lotul A întîlnește astăzi la Timișoara pe Vojvodina Novi Sad

Va juca Dumitrache?

Fotbal

TIMIȘOARA, 8 (prin telefon).

Vestea că orașului Timișoara i s-a făcut onoarea de a găzdui ultimul test-meci al reprezentativei române înaintea partidei de la Atena a stîrnit un larg interes în rîndul iubitorilor de fotbal bănățeni.

Se anticipează un număr record de spectatori în tribunele care n-au mai cunoscut o afluență deosebită de pe vremea cînd „Poli" juca în prima divizie a țării.

Iată „11"-le care va fi aliniat de antrenorul *Angelo Niculescu*: RĂDUCANU — SĂTMĂREANU, BOC, DAN, DELEANU, GHERGHELI, DINU, NĂSTURESCU, DOMIDE, DUMITRACHE (DEMBROVSCHI), LUCESCU.

Singurul semn de întrebare îl ridică prezența lui Dumitrache, care așteaptă ultimul aviz al doctorului lotului, *Dumitru Tomescu*.

După cum s-a mai anunțat, în deschiderea jocului LOTUL A — VOJVODINA NOVI SAD (care va începe la ora 16,30) se va disputa partida LOTUL B — SELECȚIONATA ORAȘULUI TIMIȘOARA (de la ora 14.30), meci care va reaprinde, sperăm, vechile ambiții locale.

P. ARCAN, coresp. principal

Corespondență specială de la Atena

Interes uriaș pentru meciul cu România

● Selecționabilii greci se antrenează de două ori pe zi ● Incident de amploare între antrenorul Georgiadis și jucătorul Domazos ● Declarația antrenorului grec pentru „Sportul" ● Verdictul va fi pronunțat miercuri seara de federația greacă

ATENA, *8 (prin telefon).* Așadar, de duminică campionatul s-a întrerupt pentru a face loc în exclusivitate pregătirilor echipei naționale în vederea meciului de la 16 aprilie cu România. Întreg lotul s-a reunit sub conducerea antrenorului Dan Georgiadis într-un elegant hotel dintr-o stațiune climaterică situată la 25 km de Atena. Selecționabilii se antrenează de două ori pe zi, dimineața și după amiaza, urmînd ca săptămîna aceasta să susțină două jocuri de verificare cu divizionarele A, Ethnikos (vineri) și Panionios (sîmbătă), două formații situate în zona superioară a clasamentului. Ambele partide se vor desfășura cu porțile închise.

Un nedorit incident — aflat fireste în centrul atenției în aceste zile — a intervenit recent între antrenorul Georgiadis și jucătorul Domazos. Incidentul, care va putea avea ca rezultat excluderea lui Domazos din echipa națională, va fi judecat mîine seară *(n.r. azi)* de către federația greacă. În cazul în care Georgiadis va cere cu insistență excluderea lui Domazos, aceasta va fi o lovitură dură — se apreciază aici de către toți tehnicienii — pentru întreaga echipă. Într-adevăr, Domazos este strategul

Elie SPOPIDIS

(Continuare în pag. a 3-a)

Echipa României va juca la 30 aprilie la Paris

În vederea partidei cu Elveția, de la 14 mai, reprezentativa de fotbal a României va susține — la 30 aprilie, la Paris — un meci amical de verificare în compania unei selecționate a Franței.

Scrimerii români în noi întreceri internaționale

La sfîrșitul acestei săptămîni, scrimerii noștri fruntași vor susține noi întreceri internaționale. Astfel, de vineri, ei vor fi prezenți — prin intermediul componenților echipei Steaua — la startul „Cupei campionilor europeni" (Heidenheim — R.F.G.) la spadă. Din echipa noastră campioană fac parte Al. Istrate, Sepeșiu, Marinescu, Moldanschi și Iorgu.

O altă competiție de anvergură este programată sîmbătă și duminică la Berlin, cu participarea trăgătorilor la toate armele. Țara noastră va fi reprezentată, printre alții, de Maria Vicol, Suzana Ardeleanu, Rodica Văduva, Falb, Ardeleanu (floretă), D. Popescu (spadă), Vintilă și Bădescu (sabie).

MÎINE, POLITEHNICA BUCUREȘTI — DAUGAVA RIGA ÎN „C.C.E." LA BASCHET FEMININ

Joi la ora 19, sala Dinamo din Capitală va găzdui întîlnirea internațională de baschet feminin dintre echipele Politehnica București și Daugava Riga, contînd pentru semifinalele „C.C.E." Menționăm că Daugava Riga a cîștigat de 8 ori trofeul competiției continentale.

Primele concursuri de orientare turistică din acest sezon

Zilele acestea s-a inaugurat noul sezon al tradiționalelor concursuri de orientare turistică. În pădurea Brănești s-au întîlnit peste 100 de sportivi, care au participat la o interesantă întrecere în premieră: s-a desfășurat pentru prima oară un concurs de orientare turistică-ștafetă, pe echipe, inițiat de asociația sportivă „Recolta" — Consiliul Superior al Agriculturii. La start s-au aliniat reprezentanții secțiilor de turism ale asociațiilor sportive din Capitală.

Concurenții au avut de parcurs un traseu dificil, care a măsurat 40 km. La băieți, pe primul loc s-au clasat componenții echipei „Cutezătorii", iar la fete, cele mai bune rezultate le-a obținut echipa Sectorului 3.

V. CRISTACHE

UMBRELA ATLETISMULUI

ȘI ACUM, TARTANUL...

Mergînd în pas cu vremea și cu inovațiile din alte sporturi, atletismul a adus, încet dar sigur, îmbunătățiri, urmărind egalizarea condițiilor de desfășurare a competițiilor și de stabilire a performanțelor, indiferent de meridian, continent sau condiții meteorologice. Așa s-a născut ideea folosirii anemometrului pentru măsurarea tăriei vîntului și cea a cronometrării electronice a sosirilor. Așa s-a născut, poate spre surprinderea multora, și ideea pistei de tartan. Sau mai precis, folosirea tartanului ȘI PENTRU pistele de atletism. Precizarea este necesară, deoarece acest material sintetic avea de mai multă vreme diverse întrebuințări: pentru acoperirea punților vaselor comerciale, pentru amortizarea trepidațiilor în uzine, pentru pistele de pe hipodromuri și altele.

Nu am intenția de a susține absurdul, anume că tartanul nu prezintă avantaje pentru performanțe superioare. Dimpotrivă! Pista de tartan este excepțională, după cum spun, la unison, toți cei care au concurat pe astfel de piste. Adică cel puțin la fel de bună ca, de pildă, renumita pistă din orașul suedez Eskilstuna, pe care Gunder Hägg a stabilit într-o singură vară nordică nu mai puțin de 19 recorduri mondiale; la fel de excelentă ca și pista de la Kiev, unde Anufriev a încercat, iar Vl. Kuț a reușit, să pulverizeze recordurile lui Hägg și ale lui Zatopek... Și fruntașii atletismului nostru cunosc și apreciază pistele rapide din Europa. Personal, după atingerea unui anume nivel valoric, mi-am ales concursurile în funcție de consistența pistei pentru săritura în înălțime.

În altă ordine de idei, îmi amintesc de „drama" campionatelor internaționale din 1968. Pista (de zgură) din Poiana-Brașov, perfect amenajată în ajunul competiției, a fost stricată de ploaia torențială căzută înaintea începerii concursului. Și, o dată cu șuvoaiele de apă, s-au dus și performanțele! Este un mare neajuns și o nedreptate în același timp, ca forma bună a sportivilor, ambianța pur atletică etc., toate să fie anulate de o simplă aversă de ploaie.

La Jocurile Olimpice de la Londra (1948) și la cele de la Melbourne (1956) a plouat mult și rezultatele au suferit enorm. La Ciudad de Mexico a plouat cît pentru trei Olimpiade. Dar, imperturbabil față de intemperiile vremii, tartanul a permis — poate pentru prima oară în istoria Jocurilor — ca toți participanții să concureze în condiții excelente, așa cum au făcut înaintașii lor, pe pistele din Eskilstuna, Kiev...

În sensul acesta aș dori să fie interpretată pista de tartan: o standardizare a condițiilor (permanent) favorabile și nicidecum ca un artificiu spre marile performanțe. Discuția despre tartan devine acum și mai actuală, deoarece Stadionul Republicii, gazda atîtor mari competiții atletice, urmează să fie modernizat în aceste zile ale primăverii. Se preconizează turnarea unui strat de tartan din import pentru probele de sărituri și aruncarea suliței. În același timp, pista de alergare — lărgită la 8 culoare — va fi acoperită cu un strat de gum-asfalt (o combinație de bitum și pudretă din deșeuri de cauciuc sintetic), care a dat rezultate bune în multe țări. Este drept, gum-asfalt nu este încă tartan, dar acesta din urmă este încă extrem de scump. Totuși, și aici răspunsul se va lăsa așteptat, din moment ce vecinii noștri din sud au o astfel de pistă de trei ani, la Sofia, fără ca atleții lor să aibă măcar o singură medalie la J. O., iar în Europa urmează să se construiască în 1969 zece noi piste de tartan, cînd toate marile competiții europene se desfășoară obligatoriu numai pe astfel de piste (care cer o acomodare prealabilă a atleților), noi riscăm să fim în contratimp cu vremea. În prezent, lucrările pe „Republicii" sînt într-un stadiu experimental, iar experiențele de pînă acum nu au dat rezultate prea încurajatoare...

În cîteva săptămîni activitatea atletică se va desfășura în plin. Concursurile republicane de primăvară bat la ușă și experimentul cu gum-asfalt este încă la început. Or, performerii noștri, căliți în cele mai mari întreceri mondiale, se găsesc într-o cu totul altă fază decît cea experimentală. Ei se află acum în faza de finalizare a marilor performanțe!

Iolanda BALAȘ-SOTER

CONCURSURI... REZULTATE...

ORADEA. — Pe stadionul Crișul au participat peste 600 de atleți din 18 școli și asociații sportive. Cele mai bune rezultate: JUNIORI I — **800 m (b):** Fr. Gedeon (Cluj) **1:58,3; 110 mg:** Al. Toth (Oradea) 15,4; **ciocan:** D. Chifiriuc (Oradea) 51,86; **80 mg (f):** Iulia Crișan (Cluj) 12,2; **înălțime (f):** Olga Fuliaș (Beiuș) 1,60; JUNIORI II — **80 m (b):** Al. Szakacs (Oradea) 9,4; **300 m:** Al. Szakacs 38,3; **suliță (b):** A. György (Cluj) 51,14; **80 m (f):** Ana Sovari (Oradea) 10,3; **300 m:** Ana Sovari 44,6; COPII — **înălțime (b):** O. Popescu (Bacău) 1,60. **(P. LÖRINCZ,** coresp.).

PITEȘTI. — Pe aleile parcului Argeșul s-a desfășurat „Crosul Prieteniei", la care au participat atleți de la Clubul sportiv Pitești și Spartak Pleven (Bulgaria). Cîștigătorii

probelor: **juniori:** Ion Milea (Pitești); **junioare:** Coiceva Teodorova (Pleven); **seniori:** Coliu Teodorof (Pleven); **senioare:** Viorica Negoi (Pitești). **(I. FEȚEANU,** coresp. principal).

TIMIȘOARA. — Ultimul concurs de sală: întîlnirea de juniori Timișoara—Reșița. Punctaj: 63,5—43,5 pentru gazde. Dintre rezultate: I. Grecu (R) 13,15 la triplu și 7,8 la 50 mg, V. Varga (T) 13,13 la greutate de 7,257 kg, A. Secoșan (T) 6,52 la lungime, Liliana Negru (T) 6,9 la 50 m, Gerda Kovaci (T) 8,1 la 50 mg și 1,45 la înălțime, Doina Cioflea 5,06 la lungime. **(EM. GROZESCU,** coresp.).

PETROȘENI. — Cîștigătorii crosului organizat de CMEFS: COPII — **500 m (f):** Marcela Radu; **600 m (b):** Gh. Budoi; JUNIORI II — **600 m (f):** Monica Iacob; **1000 m (b):** N. Hariton; JUNIORI I — **1000 m (f):** Georgeta Nicolescu; **4000 m (b):** A. Macarie. **(S. BĂLOI,** coresp. principal).

Convorbiri cu domnul Gore

Ce e nou și se dezvoltă

Săptămîna trecută, domnul G. a lipsit din țară fiind plecat în cîteva locuri din Europa și America Latină pentru a cerceta mai îndeaproape starea de astăzi a fotbalului, și îndeosebi (obsesia lui nr. 1) conexiunile dintre acest joc și valul de violență care străbate contemporaneitatea.

Cum prietenului meu nu-i place să scrie, corespondența fiind pentru făptura sa un chin cronic, dl. G. mi-a trimis de pe continente o simplă telegramă doar:

„E rău. Așteaptă-mă la aeroport. G." L-am așteptat, l-am îmbrățișat, l-am ajutat să-și ducă bagajele, calupurile de țigări cumpărate cu reducere în avion, revistele și romanele polițiste, dar întrebările mele referitoare la concluziile călătoriei și semnificația evident neagră a telegramei s-au lovit de-o tăcere obosită.

— N-am nimic de spus, a spus dl. G. După care, ca-n alte momente de criză lingvistică, a scos o foaie de hîrtie mobilată cu imagini.

— Iată observațiile mele:

Teatrul Shocking premieră CU UN CUȚIT DE BUCĂTĂRIE de Carlos Bonnavente. Interzis tinerilor sub 18 ani

Postul de Televiziune T.B.C. prezintă vineri la orele 21,30 pe canalul V serialul UCIGAȘUL DE MĂTUȘI Interzis tinerilor sub 18 ani

Les „Editions du Cauchemar" Robert Merande AMINTIRILE UNUI SADO-MASOCHIST Interzis tinerilor sub 18 ani

Stadionul „La Plata". Joi 15 aprilie orele 16,30 F.C. UNIVERSIDAD — A.C. SENIORS pentru semifinalele Cupei campionilor Americii de Sud Interzis tinerilor sub 18 ani

M.G.T. prezintă în Vistavision CEI 7 ȘTRANGULAȚI DIN LAGUNĂ cu Shirley Hopkins, Sdin Hendriks Interzis tinerilor sub 18 ani

p. conf. **Al. MIRODAN**

Meciuri internaționale de handbal

Marți, la Brașov, echipele Liceului nr. 2 au întîlnit reprezentativele similare de la Landler Technicum din Budapesta. Meciurile au luat sfîrșit cu scorurile de: 21—3 (14—2) la fete și 15—5 (8—3) la băieți în favoarea brașovenilor. Sportivii budapestani vor mai susține meciuri la Sf. Gheorghe (joi) și din nou la Brașov (vineri).

C. GRUIA coresp. principal

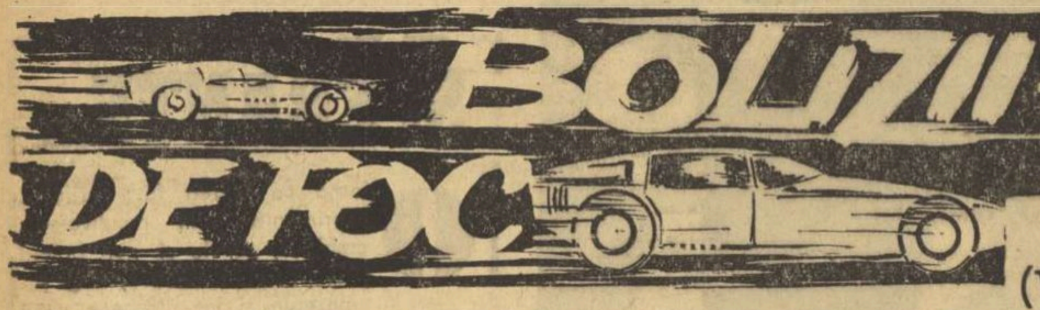

(V)

Un palmares în ramă de aur

Cu două luni în urmă, la 31 ianuarie, Petre Cristea, cunoscutul nostru automobilist, a împlinit vîrsta de 60 de ani. Fie-ne îngăduit ca, o dată cu sincerele noastre urări prilejuite de un astfel de eveniment, să evocăm cîteva momente din activitatea acestui reputat pilot care, timp de aproape trei decenii, a dominat sportul cu motor românesc și s-a impus cu autoritate peste granițele țării, în unele dintre cele mai mari curse europene. Redus la expresia seacă a cifrelor, bogatul palmares al lui Cristea înseamnă 30 de locuri întîi, 20 de locuri doi și 6 locuri trei în 49 de curse naționale și în 35 de probe internaționale. Din 1920, cînd s-a aliniat la startul primului concurs, și pînă în ajunul celui de-al doilea război mondial, el a parcurs la volan o distanță egală cu de 13 ori linia ecuatorului.

În dramatica istorie a automobilismului, cu greu vom găsi un pilot care să fi ajuns la anii retragerii din activitate, fără amintirea sumbră a unui accident. Petre Cristea formează, din acest punct de vedere, o excepție: în strălucita sa carieră sportivă nu s-a accidentat niciodată și n-a ieșit involuntar, nici măcar pentru o clipă, cu roțile automobilelor sale, din limitele pistelor de concurs. Singurele situații dificile pe care le-a trăit au fost în afara arenelor sportive; o dată, cu mulți ani în urmă, în timp ce mergea spre Brașov, a derapat pe șoseaua udă de ploaie și a intrat în șanț (dar fără nici un fel de urmare gravă). Iar mai aproape de zilele noastre, forțînd un viraj pe pista de încercări a uzinei Autobuzul, a pus un Renault 10 cu roțile în sus. Atît!

Petre Cristea a continuat să facă automobilism și după război (între 1948 și 1950 a luat parte la 15 probe naționale, clasîndu-se de 5 ori pe primul loc, de 6 ori pe locul al doilea și o dată pe locul al treilea), iar ultima dată l-am văzut evoluînd strălucit în Raliul orașului București. Stăteam undeva într-un viraj al Dealului Negru și urmăream cu admirație mașina Autobianchi care urca vertiginos panta, condusă de o mînă virtuoasă. A trecut fulgerător pe lîngă noi, iar în minte a început să se deruleze filmul marilor victorii ale omului de la volan — în cursele de la Sinaia și Feleac, în cele din Finlanda, Portugalia, Franța și Grecia, în Raliul Monte-Carlo, în faimoasa competiție de la Nürburgring.

Mulți dintre așii vitezei, după ce părăsesc tumultul vieții sportive, cad într-o inactivitate vecină cu anonimatul. Cîțiva, cu mai mult spirit practic, își folosesc numele în scopuri publicitare sau își povestesc isprăvile în paginile unor best-sellere digerate de tineri între două stații de metrou sau pe timpul călătoriilor cu trenul. Cristea este, și din acest unghi, un caz aparte. Părăsind sportul, el s-a dedicat cu pasiune studiilor de automobilism, devenind un reputat specialist. În loc de amintiri picante, el a preferat să scrie lucrarea densă și sobră „Practica automobilului", care a apărut în mai multe ediții și a format lectura preferată și necesară a numeroși tehnicieni.

VICTORIA INGENIOZITĂȚII

Petre Cristea a cîștigat în 1936 primul loc în clasamentul general al Raliului Monte-Carlo. Dar aceasta a fost nu numai o victorie a talentului său de pilot, ci și a ingeniozității, a capacității de improvizație tehnică. Mai luase parte și la alte ediții ale acestei dure competiții rutiere (a participat în total de opt ori) și știa că nu are nici un fel de șansă dacă nu se pregătește excelent, dacă nu imaginează ceva pentru Fordul său, care să-l facă apt să abordeze abominabilele drumuri balcanice ale vremii. El era un concurent cu posibilități modeste, un „particular" care trebuia să intre în competiție cu profesioniști ai volanului, dotați cu mașini foarte bune și susținuți materialicește de fabricile de automobile.

Drept coechipieri și i-a ales pe mecanicul Gogu Constantinescu și pe navigatorul Ionel Zamfirescu. Acesta din urmă, afirmă Cristea, era un conducător sigur, căruia îi putea încredința volanul fără frică, pe anumite porțiuni de traseu, cînd el, pilotul, avea nevoie să se odihnească. A urmat pregătirea mașinii. Cunoscînd greutatea itinerarului (trebuia să se ia startul din Atena), a procedat mai întîi la o întărire a șasiului cu ajutorul unor traverse tubulare. Pentru a proteja carterele la trecerea peste gropi, a înlăturat amortizoarele originale și, în locul lor, a pus altele mai mari și mai puternice.

O adevărată performanță a constituit-o modificarea caroseriei, cu ajutorul unor materiale de aviație, așa încît, în stadiul final, ea nu cîntărea decît... 40 de kg! Astfel pregătit, automobilul nu era prea confortabil (deși în interior scaunele aveau perne de spumă de cauciuc, iar unul din ele se transforma la nevoie în pat) dar, în schimb, permitea o mare viteză de deplasare. Bazîndu-se pe soliditatea mașinii sale, Cristea a putut merge tot timpul cu accelerația „la fund", stabilind pe toate porțiunile de traseu medii orare record. Etapa Atena — Salonic, spre exemplu, trebuia parcursă, conform graficului oficial, în 16 ore, dar el n-a făcut decît 10, timpul rămas disponibil folosindu-l pentru odihnă.

La Monte-Carlo a avut loc proba specială de îndemînare. Lupta era strînsă pentru că numeroase echipaje se aflau la egalitate de puncte după încheierea întrecerii de regularitate. Dar Cristea se baza pe iscusința sa, pe cele peste o mie de antrenamente (!) făcute înainte de cursă la București. În plus, el găsise și pentru această probă cîteva soluții tehnice ingenioase: alesese la diferențial unul din cele mai scurte rapoarte și păstrase la spate o osie rigidă, fără satelit. Și așa a învins! A doua zi, ziarele din Europa anunțau că un echipaj românesc a cîștigat primul loc în clasamentul celui mai important raliu de pe glob.

Era o iarnă grea, cu zăpezi multe, și Petre Cristea mai avea cîteva zile pînă să împlinească vîrsta de 27 de ani...

PE CIRCUITUL CU 173 DE VIRAJE

La începutul lunii mai a anului 1939, Cristea participase la Marele Premiu al Finlandei, unde obținuse un loc secund, la categoria curse (deși avea o mașină sport), în urma lui Westerblom, campionul Suediei. În drum spre casă, s-a oprit la Nürburgring, celebrul circuit, a cărui pistă are 23 de km și nu mai puțin de 173 de viraje. Cursa de acolo trebuia să aibă loc la 21 mai, dar el venise cu opt zile mai înainte pentru a se pregăti minuțios, așa cum îi era obiceiul. În categoria sport (clasa 2 litri), în care urma să ia startul, avea 19 adversari, toți cu mașini BMW.

Germania trăia pe atunci sub dominația fascistă și partidul nazist, care încerca să-și cîștige popularitate și prin mijlocirea automobilismului, înscrisese în competiție o echipă oficială înarmată pînă în dinți. Sarcina lui Cristea era deosebit de grea. El trăia în plus și sub impresia apăsătoarei idei că, de la înființare și pînă la ora aceea, nici un concurent venit pentru prima dată la Nürburgring nu reușise să cîștige. Totuși nu s-a descurajat. În zilele premergătoare concursului a parcurs pe jos cei 23 de km ai circuitului, studiind atent fiecare viraj, fiecare metru de pistă. La antrenamente a reușit să scoată timpii cei mai buni, făcîndu-l să turbeze de necaz pe șeful echipei partidului nazist. În fiecare noapte, acesta telefona furios la uzina BMW pentru a i se trimite cît mai mulți mecanici care să-i pună mașinile la punct.

A venit ziua cursei. Datorită rezultatelor de la antrenamente, Cristea se afla pe cel mai bun loc de start — primul din flancul drept. A plecat în frunte, dar cum cel dintîi viraj era la stînga, s-a pomenit deodată pe locul al șaselea. A început atacul. După numai cîțiva kilometri, depășise patru adversari și se afla în poziția a doua. Avea înaintea sa un concurent bătăios care nu voia să cedeze ușor. Acest concurent a devedit apoi prieten cu Cristea. Îl cheamă Huschke von Henstein și conduce de mulți ani secția de curse a cunoscutei case de automobile Porsche.

Un nou atac și von Henstein a rămas în urmă. Petre Cristea s-a instalat în frunte și n-a mai cedat acest loc pînă la sfîrșit. A încheiat cursa ca învingător, stabilind un valoros record de viteză medie orară generală (115 km), care a rămas nedoborit pînă în anul 1953.

În timpul festivității de premiere, Huschke von Henstein s-a apropiat de urechea lui Cristea și i-a spus în franțuzește: „Dragă Pierre, învingînd echipa nazistă ai produs o nespusă bucurie în sufletele a mii de oameni prezenți aici. Felicitări!" Iar după aceea, marele pilot Hans Stuck a venit să-i propună alergătorului nostru un contract pentru echipa Auto-Union. În fața lui Cristea se deschidea perspectiva unei deosebite ocazii de afirmare. Dar peste cîteva luni a început războiul și orice planuri de viitor s-au năruit.

Dumitru LAZAR

(va urma)

SUPLEURI

Inaugurînd rubrica, poate că ar trebui să mă prezint cititorilor care vor urmări însemnările mele. La 15 ani, în 1946, am început să practic luptele la Clubul sportiv C.F.R. Timișoara. După doi ani cucerream primul titlu național la juniori, pentru ca în 1949 să îmbrac tricoul de campion la seniori. Apoi — opt ani de eforturi, de emoții, de satisfacții și deziluzii în echipa mea de club, în lotul național. Am pus punct activității competiționale o dată cu terminarea Institutului de educație fizică și sport, dar am început o muncă mai grea, aceea de antrenor și de pedagog (sînt conducător al cursului de lupte la I.E.F.S.).

DE UNDE TREBUIE SĂ PLECĂM LA LUPTE LIBERE?

În rîndurile de față îmi propun să aduc în dezbatere o temă pe care o socotesc importantă, și anume: CUM AR PUTEA FI ADUSE LUPTELE LIBERE DIN ȚARA NOASTRĂ LA NIVELUL CELOR GRECO-ROMANE?

O precizare se impune. „Liberele" reprezintă, în evantaiul sporturilor noastre, pala cea mai nouă. Totuși, oricîte circumstanțe atenuante ar exista (tinerețe, lipsă de experiență etc.), nu ne mai putem împăca prea multă vreme cu ideea că această ramură poate rămîne mereu ultima pentru simplul motiv că e nouă. Experiența altor țări (vezi cele africane) ne furnizează exemple de ascensiuni spectaculoase în sporturi **total lipsite de tradiție.**

Așadar, de unde să plecăm?

Fără a avea pretenția de a fi descoperit America, socotesc că piatra de temelie a edificiului luptelor libere trebuie pusă prin MUNCA CU JUNIORII.

În acest sport, al marii agilități, reclamînd viteze electronice de gîndire și soluții de-a dreptul instantanee, reflexele se fixează foarte statornic, fiind, ulterior, extrem de greu de corijat. Luptele libere sînt, prin excelență, un sport al reflexului.

După cum se știe, noi dispunem, în această disciplină, de cîteva valori confirmate pe plan european (P. Coman, Fr. Bolla, St. Stingu, N. Cristea ș.a.). Dar succesele și izbînzile lor au fost oscilante, s-au aflat sub semnul fluctuațiilor și al inconstanței pentru că toți, fără excepție, sînt deficitari la capitolul **procedeelor tehnice de mare subtilitate și rafinament, consecință firească a minusurilor din pregătirea efectuată ca juniori.**

Dacă, în ceea ce-i privește pe ei, există explicații (sau scuze, dacă doriți), prin faptul că pe vremea cînd Bolla — să zicem — urca treptele măiestriei, cunoștințele tehnicienilor noștri în materie erau destul de sărace și de rudimentare, astăzi situația s-a schimbat.

Totuși, și astăzi se constată în munca cu juniorii existența sentimentului de mulțumire în fața suficienței. Adeseori, cînd un tînăr, posedînd bine cîteva procedee tehnice (depășite, însă, pe plan internațional), cîștigă titlul de campion al țării, antrenorii se declară pe deplin satisfăcuți, socotesc că și-au făcut datoria.

Apoi, în gama procedeelor tehnice folosite la „libere" sînt încă multe elemente de greco-romane care, deși nu trebuie să lipsească din bagajul cunoștințelor (reprezintă un fel de „cultură generală"), nu pot constitui esențialul ci, cel mult, o armă suplimentară într-un arsenal foarte bine utilat.

Oricîte strădanii ar depune, antrenorii noștri nu vor putea obține rezultate de marcă în munca lor, dacă nu-i vor instrui pe juniori în spiritul **însușirii desăvîrșite a procedeelor tehnico-tactice, caracteristice „liberelor".** (În privința seniorilor, rămînerile în urmă pot fi recuperate, parțial, numai printr-un volum foarte mare de muncă, care să le schimbe radical actualul stil de luptă. Dezechilibrările, intrările la picioare, acțiunile cu ajutorul picioarelor și combinațiile între acestea, sînt principalele capitole care trebuie însușite pînă în cele mai mici detalii).

Cu juniorii este mult mai ușor să se ajungă la un nivel complex de pregătire specifică. În timpul junioratului se însușesc ușor procedee foarte complicate, care asigură, pentru tot restul carierei sportive, o pregătire tehnică multilaterală, cheia succesului.

Punctul de plecare în pregătirea juniorilor trebuie să-l constituie intrările la picioare — element de mare eficacitate în conducerea luptei — peste care antrenorii trec cu ușurință. Pentru reușita atacului picioarelor, trebuie să se insiste cu consecvență, la fiecare antrenament, realizîndu-se minimum 100—150 de intrări la o lecție de pregătire. O dată însușite intrările la picioare (din față, lateral și combinate cu dezechilibrări adecvate), se poate trece la execuția procedeelor propriu-zise de lupte libere.

De unde să plecăm la lupte libere? Este clar, DE LA JUNIORI!

Vascul POPOVICI

LOTO-PRONOSPORT

La 20 aprilie concurs excepțional Pronoexpres

De la începutul anului și pînă la 1 aprilie 1969, Administrația de Stat Loto-Pronosport a atribuit participanților premii în valoare de 165 milioane lei, 300 autoturisme, 300 excursii în străinătate și sute de mii de premii în bani.

La 20 aprilie a.c. se organizează un nou concurs excepțional Pronoexpres la care se atribuie în număr NELIMITAT autoturisme — DACIA 1 100, MOSKVICI 408 cu 4 faruri și radio, SKODA 1000 M.B. și TRABANT 601.

Prin tragere la sorți se vor atribui *10 autoturisme:* 4 DACIA 1100, 2 MOSKVICI 408 cu 4 faruri și radio, 2 SKODA 1000 M.B. și 2 TRABANT 601 și 45 excursii „TURUL CAPITALELOR" cu avionul, durata circa 17 zile.

Se mai atribuie și premii în numerar de valoare variabilă, precum și premii fixe în bani.

Cu 30 lei puteți participa la toate cele 10 extrageri. În total se extrag 100 de numere.

Sîmbătă 19 aprilie, este ULTIMA ZI pentru procurarea biletelor.

● Nu uitați! Azi și mîine sînt ultimele zile pentru tragerea LOTO de vineri 11 aprilie 1969 a cărei tragere va avea loc la București în sala Clubului Finanțe Bănci din strada Doamnei nr. 2 cu începere de la ora 18,30. Tragerea va fi radiodifuzată.

Premiile concursului Pronosport nr. 14 din 6 aprilie 1969

Categoria I (13 rezultate): 76,5 variante a 1.660 lei.

Categoria a II-a (12 rezultate): 1.352 variante a 112 lei.

Categoria a III-a (11 rezultate): 9.194 variante a 24 lei.

LAVODERM

emulsie alcoolică pentru curățirea mîinilor de impurități (uleiuri, unsori, vopsea proaspătă, rugină etc.). Practic, înlocuind excelent săpunul, apa și prosopul. Utilizabil în orice loc și în orice condiții, curăță mîinile în maximum 2 minute.

LAVODERM

de vînzare la magazinele O.C.L. din țară, în tuburi a 60 gr conținut net.

LAVODERM

produs al întreprinderii „METALOCHIM" — Brașov.

Cooperativa „DESERVIREA" București
Organizează prin metode rapide și eficace
INVAȚAREA:
DESENUL TEHNIC, INDUSTRIAL, DE CONSTRUCȚII ȘI ARHITECTURA

Costul unei ore este de 5 lei.
COOPERATIVA GARANTEAZĂ CALITATEA PREDĂRILOR, LECȚIILE FIIND SUSȚINUTE DE SPECIALIȘTI CU ÎNALTĂ PREGĂTIRE PROFESIONALĂ ȘI ÎNDELUNGATĂ EXPERIENȚĂ.
Informații și înscrieri zilnic între orele 10—17 în strada Filitti nr. 10, tel. 13.54.69.

fotbal

DIN CARNETUL CRONICARULUI

Derby de mare tensiune

● De fapt, de la un derby de mare tensiune, cum a fost acela dintre Steagul roșu Brașov și Politehnica Galați, nu te poți aștepta la prea mult. Miza meciului, nervozitatea jucătorilor, lupta disperată pentru cele două puncte, constituie tot atîtea motive în defavoarea spectacolului pur.

La Brașov am asistat, în prima repriză, la un joc submediocru. Stegarii au atacat dezlănțuit, dar cu acțiuni neorganizate, cu șuturi de la distanță, lipsite de adresă, cu greșeli elementare în fazele de finalizare. În schimb, oaspeții, avînd în Dima un stîlp de netrecut, au acționat cu calm, trimițînd în contraatac pe incisivul Bretan, oprit, de cele mai multe ori, prin faulturi, de fundașul Rusu. Și așa s-au scurs cele 90 de minute...

● Totuși, după aspectul de ansamblu al meciului, victoria gazdelor este meritată. Să însemnăm, însă, aici, două momente „cheie" ale jocului : golul victoriei a fost marcat cu largul concurs al portarului gălățean Iorgulescu : Ivăncescu a tras, cu efect, de la distanță (25 m); Iorgulescu a scăpat balonul, și Florescu l-a reluat în plasă !

Înainte de acest gol, în min. 19, Adam a scăpat de apărători și, dintr-o poziție excelentă, era pe punctul de a marca. Arbitrul Ritter a apreciat, însă, că înaintașul gălățean a comis un fault (pe care nu-l văzuse nimeni) și faza a fost oprită. A fost o mare greșeală comisă de arbitrul Ritter în acest meci și, după părerea noastră, inadmisibilă față de reputația arbitrului timișorean.

g. o.

UN FINAL ÎNCORDAT

Era minutul 86 al partidei Electroputere Craiova — C.S.M. Sibiu, gazdele conduceau cu 2—1 și nimeni nu mai anticipa finalul încordat... ... O minge ce ieșea liniștită în aut de poartă este urmărită de un atacant sibian; portarul craiovean Vasilescu îi taie calea și, în timp ce balonul ieșea în aut, îl faultează pe adversar. Arbitrul I. Boroș a dictat just lovitură liberă. În careul gazdelor s-au masat toți jucătorii, mai puțin portarul oaspeților. Lovitura a fost executată înalt, în fața porții, un buchet de jucători și-a disputat balonul, iar portarul Vasilescu l-a culeș și a căzut cu el lîngă bară, unde a fost atacat neregulamentar de un jucător sibian. Arbitrul a dictat fault. Oaspeții au reclamat gol. Și în timp ce oaspeții nu renunțau la ideea golului, făcînd roată în jurul arbitrului, s-au produs mici busculade, îmbrînceli reciproce, din care jucătorul Zaharia (C.S.M.) a ieșit cu fața însîngerată. Văzînd efectul „scenei", arbitrul I. Boroș, care nu observase pe infractor, s-a consultat cu tușierul dar n-a ajuns totuși la o concluzie. Un lucru, însă, era clar: sibianul fusese lovit, dar nici el nu știa de către cine. În această situație, conducătorul jocului a avertizat pe antrenorul craiovean N. Oțeleanu să scoată din teren pe cel care a lovit ; în caz contrar va opri jocul. Trecuseră două minute cînd antrenorul N. Oțeleanu (pentru a evita întreruperea partidei, și fără să aibă o certitudine asupra făptașului) l-a scos de pe teren pe jucătorul Drăgan, care a părăsit terenul cu lacrimi în ochi, arătînd că nu și-a lovit adversarul. După meci, în cabine, s-a încercat lămurirea situației. Nimeni nu a recunoscut. Pentru mine, un lucru este clar: Drăgan nu a lovit. Afirm aceasta pentru că mă găseam în apropiere cînd s-au întîmplat cele descrise mai sus. Oricum, procedeul folosit de arbitru I. Boroș de a fi eliminat cineva, indiferent cine, pentru a scuza în felul acesta și neatenția tușierului, ni se pare totuși arbitrar. Nu sîntem de acord nici cu atitudinea taberei craiovene, de negare totală. Credem că secția de fotbal a clubului Electroputere, o dată cu analiza jocului, va depista și pe vinovat. În acest sens, ea trebuie să dea un răspuns...

ȘT. GURGUI
corespondent principal

DE CE ESTE PORTAR DE REZERVĂ?

Mai rămăseseră 5 minute în partida A.S.A. Tg. Mureș — U.T.A. Scor : 1—0 pentru gazde, dar oaspeții forțau egalarea. La o lovitură liberă, executată cu boltă de către Șchiopu, Lereter s-a angajat în atac și, împreună cu portarul gazdelor, a sărit la balon. Apoi, a reluat cu capul, peste poarta goală. În acest duel, desfășurat în limitele regulamentului, portarul Solyom s-a accidentat. Două minute partida a fost întreruptă. Dar, și după această pauză, Solyom nu mai era apt să continue jocul. Normal, locul lui în poartă trebuia să-l ia Bai, care însă... lipsea de pe banca rezervelor! Apreciase dumnealui că nu mai este nevoie de el și se dusese la vestiar să se schimbe. A trebuit să fie căutat acolo și în mare grabă — echipat sumar — a intrat în poarta echipei sale. Faptul ne sugerează o întrebare: *portarul de rezervă, mai ales el, nu trebuie să fie la datorie pînă în ultimul minut de joc?* Ce părere ai, Bai?

Credem că acest caz va fi un motiv de meditație și pentru alți jucători care procedează la fel.

Constantin ALEXE

Citiți în ziarul de mîine primele impresii ale cîștigătorilor recentului turneu de juniori de la Cannes

MEREU TÎNĂRUL OAIDĂ

Vîrful de atac al Progresului, Oaidă, a împlinit 36 de ani. Este o vîrstă la care puțini fotbaliști își mai îngăduie să întîrzie pe terenurile de sport, și, mai ales, le este greu să se mențină într-o echipă din prima categorie. Iar dacă învingi, în lupta dificilă cu anii, aceasta se datorează numai înaltei tehnicități la care au ajuns, marii experiențe pe care au căpătat-o, acestea compensînd uneori absența unor virtuți proprii tinereții.

Oaidă este o mare excepție, din acest punct de vedere. Nu atît experiența îl impune pe gazon, ci inepuizabila lui tinerețe, forță de joc, ardoarea cu care luptă pentru culorile echipei sale, extraordinara lui risipă de energie.

Am asistat cu satisfacție, duminică, înaintea meciului Progresul — Crișul la festivitatea prin care, suporterii Progresului, au ținut să marcheze ziua aniversară a lui Oaidă. Felicitat și îmbrățișat, atît de colegii de echipă, cît și de jucătorii Crișului, care odată cu fluierul de începere a partidei aveau să-i fie adversari, Oaidă a trăit momente de intensă emoție, care rămîn adînc întipărite în inima oricărui sportiv, mai ales spre amurgul unei cariere.

Dar, se poate vorbi în cazul lui Oaidă de un amurg ? N-a greșit oare Progresul, în urmă cu 2 ani, socotindu-l prea bătrîn și „pensionîndu-l" din echipă! Și era vorba, practic, de cel mai TÎNĂR jucător din formație!

Jack BERARIU

DE LA UN 11 METRI...

Echipa de fotbal I.M.U. Medgidia este una din echipele fruntașe din divizia C, care nu a cunoscut pînă duminică înfrîngerea, ceea ce demonstrează buna ei pregătire. Duminică, însă, cei de la I.M.U.M. au pierdut cu 3—1 meciul cu Autobuzul București. O înfrîngere care nu ar necesita comentarii dacă...

Ce s-a întîmplat ? După înscrierea celui de-al doilea gol, la un nou atac bucureștean, unul din apărătorii oaspeți comite henț în careu. Arbitrul Octavian Calugherovici, din Brașov, arată prompt punctul de la 11 m. Ca la o comandă, jucătorii din Medgidia s-au „aruncat" asupra arbitrului, bruscîndu-l și cerîndu-i să revină asupra deciziei (vezi fotografia alăturată). Bineînțeles, decizia a rămas, penalty-ul a fost transformat. Printre cei ce s-au „remarcat" în parlamentări și proteste la decizia arbitrului a fost și jucătorul Latef Chemal, care, de altfel, cu puțin înainte de terminarea meciului a fost eliminat din joc.

Așteptăm însă și alte măsuri ; ale F. R. Fotbal și, mai înainte, cele ale asociației respective. Pentru că duminică I.M.U. Medgidia a arătat, printre altele, că nu știe să piardă în mod sportiv.

Text și foto :
NICOLAE TOKACEK

CU RAPIDUL ÎN... ACCELERATUL 202

● Cu 28 de puncte Giulești la foc...
● Eliberați-l pe Mazurachis de povară!
● Titi Bărbulescu: „Jucătorii mei se respectă mai mult ca altădată"

La două ore de la happy-end-ul partidei cu Vagonul, rapidiștii bucureșteni se aflau în acceleratul 202, care urma să-i transporte la Simeria, „haltă" a unui meci amical.

Absenți la apel: Răducanu, Dan și Năstrescu.

Printre atîția rapidiști — jucători, antrenori, suporteri — reporterul nu poate pierde ocazia unor scurte discuții...

★

Primul interlocutor: Lupescu. *Șchioapătă ușor, acuzînd o întindere musculară la piciorul drept.*

— Întinderea asta blestemată, adăugată gripei pe care am contractat-o simbătă — Lupescu a început jocul cu Vagonul cu temperatura 38 cu două linii (n.a.) — mă face indisponibil pentru convocarea lotului B, de la Timișoara.

Pare necăjit. Îi ofer un subiect mai vesel de discuție:

— Spune-mi, te rog — atîtea victorii în retur, atîtea succese în deplasare, au dat culoare acestui final de campionat — crezi că aveți vreo șansă la titlu ?

— Știu eu? Mi-e greu să spun... Următoarele două meciuri le avem la București, cu Farul și cu Dinamo. Ce-ar fi să-i batem?! Cu 28 de puncte, Giulești la foc și Răducanu nu mai scapă nici o minge... Dar, oricum, e drum lung pînă acolo așa că, te rog, mai bine nu scrie c-am putea deveni campioni...

— De ce?

— Pentru că de cîte ori am avut această certitudine, am ratat tocmai... la potou! Hm — reia după o clipă — ce-ar fi...

Și Lupescu a tăcut...

★

Al doilea interlocutor: Mazurachis. *În cușeta vagonului de dormit, stă visător, cu gleznа stîngă înfășurată într-un bandaj enorm. Se pare totuși că visarea nu-i produce prea multă satisfacție. E trist.*

— Ce-i, Mazule? Iară ai jucat slab...

— Parcă ce, e numai vina mea?

— ?!

— Și presa e vinovată! Ziarele au scris despre mine ca despre o salvare a Rapidului, Nichi Dumitriu m-a și „văzut" în națională. Și în consecință, toată lumea așteaptă de la mine să joc ca... Pele! Toate privirile sînt fixate spre mine! Zău, în loc de debutant, cu trac și „carnețel de însemnări" am devenit deodată vedetă.

Eliberați-l pe Mazurachis de povară!

★

Al treilea interlocutor: Octavian Popescu, *în meciul cu Vagonul „catalizatorul" ataculul feroviar.*

— Felicitări, ți-a mers jocul astăzi. Într-o repriză ai dat 5 goluri!

— Desigur, glumești... Nu cumva vrei să spui că dacă jucam și înainte de pauză echipa marca 10 goluri?! De unde... Prinzi așa cîte o zi bună și nici nu știi cum s-a întîmplat. Dar ce bine e cînd o prinzi!

★

Al patrulea interlocutor: Ilie Greavu. *Am ajuns la Simeria, unde rapidiștii coboară pe peron, sub privirile admirative ale celor 20—30 de giulești care au semnat condica de prezență la Arad. Îl întreb ceva pe Greavu: despre meciul cu Vagonul, despre cel cu Farul, despre toate celelalte :*

— Ce părere ai despre această ascensiune pe treptele clasamentului?

— Sîntem pe locul 3, din față. Fac această precizare pentru că la începutul returului eram tot pe 3, dar din... coadă! De altfel, cu victoria de astăzi, cifra asta mă cam obsedează: a treia victorie în deplasare, 3 goluri marcate de mereu... acuzatul Neagu. Apoi, știți, din '62 n-a mai învins Rapidul cu 4 goluri diferență în deplasare.

— Vă gîndiți să atacați titlul sau...

— Mai e vorbă!

Și căpitanul giuleștenilor s-a mistuit în forfota de pe peron lăsînd în urmă un semn de exclamare poate semnificativ

★

Al cincilea interlocutor și ultimul: Titi Bărbulescu, *unul dintre antrenorii giuleștenilor. Taciturn, retras, omul de pe bancă consumă în tăcere satisfacția ultimei izbînzi. Reporterul — din instinctul meseriei — trăiește nevoia explicației acestei ascensiuni neașteptate, iar antrenorul, scăpat de sub complexul nervos al celor 90 de minute simte, probabil, nevoia unei confesiuni.*

— O explicație? Din păcate, nu vă voi oferi nimic senzațional: ne apărăm, înainte de toate, și atacăm, cînd adversarul ne permite. Singura modificare din structura internă a echipei constă în aceea că am renunțat la ideea totalei subordonări tactice a jucătorului față de indicațiile venite de pe tușă, lăsînd fiecăruia mai multă libertate de acțiune. O echipă, fie ea și cu scăderi inerente, alcătuită din 11 „gînditori" reprezintă, după mine, mai mult decît o alta constituită din 11 lei-paralei, subjugați unei scheme tactice fixe.

Și încă ceva, la fel de important : acum jucătorii mei, pe gazon sau în stradă, se respectă mai mult decît altădată. Poate că tocmai aici începe „secretul"...

Fusese, desigur, o întrebare care nu aștepta nici un răspuns...

Ovidiu IOANIȚOAIA

PE UN VÎNT VIOLENT

ELEVII ROMÂNI ȘI BULGARI LA EGALITATE: 0-0

În condițiile unei neașteptate „reșute" a iernii — frig pătrunzător și vînt violent — reprezentativele școlare de fotbal ale României și Bulgariei și-au disputat marți, pe stadionul Republicii, revanșa acelui 2—1 cu care bulgarii au cîștigat, pe teren propriu, cu o săptămînă în urmă.

După un meci alert, cu destule faze interesante, cele două echipe au terminat la egalitate (0—0), rezultat care — după „radiografia" jocului și după numărul ocaziilor de gol — nedreptățește întrucîtva pe școlarii români.

Întîlnind o formație care posedă, la dimensiuni reduse, trăsături specifice ale fotbalului bulgar — forță, viteză și mare mobilitate în teren — elevii români antrenați de C. Ardeleanu și Al. Dan, au probat mai mari afinități tehnice, atacînd mai mult și dovedindu-se mai periculoși în fața porții. Dacă tabela de marcaj a rămas imaculată pînă la finalul partidei, aceasta se datorează deopotrivă formei excelente a portarului Mladenov, cît și pripelii lui Helvei și Vlad — „autorii" unor bune ocazii de gol, în minutele 53 și 79.

Arbitrul A. Münich a condus cu competență următoarele formații :

ROMANIA : Stana — Rădulescu, Sătmăreanu, Deheleanu, Sofian, Lăbuș, Sameș, Chihaia, Vlad, Helvei, Stan Gabriel (min. 60, Dănilă).

BULGARIA : Mladenov — Tuhanski, Kolev, Hristov I, Velikov, Hristov II, Boiagiev, Damianov, Radev, Vladimirov, Doithinov.

Ov. I.

2 atacanți români și 2 apărători bulgari își disputa balonul... Echilibru numeric care a fost transmis și... tabelei de marcaj !

Foto : THEO MACARSCHI

Antrenorul Tr. Ionescu la Fenerbahce?

După cum sîntem informați, în prezent se duc tratative între conducerea clubului Fenerbahce din Istanbul și Tr. Ionescu pentru angajarea acestuia în funcția de antrenor principal al cunoscutei echipe de fotbal turce.

VĂ PREZENTĂM PE VOJVODINA NOVI SAD

Vojvodina Novi Sad a fost o singură dată campioană a Iugoslaviei la fotbal, în 1965-66, chiar în anul cînd și-a sărbătorit cea de a 50-a aniversare.

Acum, la conducerea echipei Vojvodina se află, din nou, Vuia din Boșkov. Anul trecut el a operat schimbări atît în formație, cît și în concepția de joc a elevilor săi.

Vojvodina a început destul de slab actualul campionat național, mai ales în prima jumătate a turului, cînd s-a aflat în subsolul clasamentului. Boșkov, însă, continua să dea declarații optimiste și Vojvodina a terminat turul campionatului pe locul 5, cu 19 puncte, la egalitate cu Hajduk, clasată pe locul 4, și la 8 puncte de lider — Dinamo Zagreb.

Din lotul Vojvodinei, cei mai cunoscuți publicului nostru sînt : portarul Pantelici, selecționat de peste 30 de ori în echipa națională, și Trivici — 26 de selecționări. Amîndoi au jucat în echipa Iugoslaviei la turneul final al „Cupei Europei" de la Roma. Apoi, fundașii Alexici și Nicolici, selecționați, și ei, în națională, Dakici, Zenko, Savici, Radosav (pe care publicul nostru și-l amintește din finala turneului U.E.F.A. de la București), Pirmayer, venit la Vojvodina acum doi ani, de la Partizan Belgrad. Din lot mai fac parte : Becearevici, Biroviev, Pușibrk, Nikezici, Ivezici, Stamevski.

În returul campionatului, în evoluția Vojvodinei se înregistrează un salt calitativ. Echipa a început să practice un joc a cărui caracteristică o constituie execuțiile în viteză, fără opriri inutile.

În etapa a treia, Vojvodina a jucat cu liderul clasamentului, Dinamo Zagreb, pe care l-a învins cu 1—0, prin golul lui Nikezici, din min. 67. Deși fără Trivici, Vojvodina a practicat un joc de înaltă clasă, întrecînd toate așteptările. După această victorie, Vojvodina s-a apropiat la 5 puncte de lider, ocupînd locul 3 în clasament. În etapa a patra, Vojvodina a învins, în deplasare, echipa Zagreb, cu 1—0.

În etapa a 5-a a returului, desfășurată duminica trecută, Vojvodina a întîlnit, pe teren propriu, vechiul său adversar, Steaua roșie Belgrad, un alt pretendent la titlu, și care, în etapa precedentă, pierduse acasă : 1—3 cu Dinamo Zagreb. După un meci extraordinar care, din punct de vedere al calității a satisfăcut un stadion arhiplin, Vojvodina a părăsit terenul învinsă cu 2—0. Își adusese, însă, în egală măsură, contribuția la realizarea marelui spectacol fotbalistic.

Gh. GLISICI

Interes uriaș pentru meciul cu România

(Urmare din pag. 1)

echipei și lipsa lui din formație va constitui un greu handicap. Oricum, presupusul lui înlocuitor, jucătorul Stoliga de la Olympiakos, nu atinge încă nici pe departe valoarea titularului postului.

TINERII RAPIDIȘTI ÎNVINGĂTORI LA SIMERIA

Cu prilejul aniversării a 60 de ani de la înființarea asociației sportive feroviare din Simeria, echipa de fotbal Rapid București-tineret a susținut un meci amical în localitate. Au cîștigat oaspeții cu 2—0 (1—0), prin punctele înscrise de *Adam* și *Marin Stelian*.

ION JURA — coresp.

Întîlnindu-mă azi cu antrenorul Dan Georgiadis i-am solicitat o declarație pentru ziarul SPORTUL. Iată ce mi-a spus el : *„Firește nu pot prevedea de pe acum rezultatul întîlnirii. În cazul însă în care jucătorii mei vor demonstra un mare interes pentru acest meci, dacă vor fi conștienți de responsabilitățile care le revin, atunci Grecia va reuși să învingă România pentru prima oară în istoria întîlnirilor dintre cele două țări".*

Este inutil să vă descriu interesul cu care este așteptată partida de la 16 aprilie. Biletele nu s-au pus încă în vînzare, dar numeroasele cereri, sosite absolut din toate provinciile, constituie un indiciu sigur că miercurea viitoare stadionul Karaiskakis va fi arhiplin.

Cum „dispare" un antrenor

Relativ la articolul „Unde ești, Tache ?", apărut în ziarul „Sportul" din 2.II, am primit o scrisoare din partea tenismanului fruntaș Günther Bosch, actualmente antrenor al secției de tenis a clubului Steagul roșu Brașov. Din cuprinsul scrisorii extragem următoarele :

„Pornesc de la convingerea mea sinceră că nea Tache, maestrul sportului Cristea Caralulis, este cel mai priceput dintre antrenorii noștri și că, prin lipsa sa de activitate din ultima vreme, tenisul românesc suferă o mare pierdere. A demonstrat pe concret acest lucru, prin jucătorii formați sub îndrumarea lui. Deși nu sînt pomenit în articolul din ziarul Sportul (n.r. în articol au fost citați doar campionii republicani antrenați de C. Caralulis) mă consider, totuși, un produs al lui nea Tache, deoarece, datorită antrenamentelor sale am reușit să secondez pe Ion Țiriac (un alt elev al său) în clasamentele F.R.T. din anii trecuți și să devin campion internațional al României în 1961.

În activitatea mea de jucător fruntaș, am beneficiat de îndrumarea mai multor antrenori, dar nici unul nu a demonstrat mijloace atît de eficiente pentru obținerea și păstrarea formei sportive, ca Tache Caralulis. El a schimbat radical metodica antrenamentului de tenis, reușind să îmbine astfel volumul și intensitatea efortului, încît progresul elevilor săi devenea vizibil de la zi la zi.

Un exemplu în acest sens este însuși dublul nostru Țiriac - Năstase care, incontestabil, a adus tenisului românesc cele mai frumoase rezultate de la introducerea acestei discipline în țara noastră. Cum au reușit acești doi tenismani să joace atît de bine împreună, într-un timp atît de scurt ? Pot să spun că, în mare parte, succesul lor se datorează îndrumării primite de la antrenorul Tache Caralulis.

Pe vremea cînd Ilie era încă junior, venea zilnic la Progresul pentru a juca împreună cu nea Tache în dublu, împotriva unor perechi foarte tari. În aceste partide, Tache l-a învățat pe Iliuță tehnica jocului de dublu, i-a dat acea încredere necesară pentru intervențiile sale surprinzătoare la fileu, care — cîțiva ani mai tîrziu — aveau să ridice tribunele în picioare.

Pe de altă parte, Țiriac a reușit să „prindă" returul de serviciu specific lui Caralulis, transformîndu-l într-o excepțională armă de apărare. În general, jocul lui Țiriac seamănă în multe privințe cu cel al lui nea Tache, de pe vremuri. Beneficiind, fiecare în parte, de antrenamentele cu Tache Caralulis, cele două rachete de vîrf ale țării noastre au reușit să formeze acest cuplu ideal, reușind să urce pînă în marea finală de la Roland Garros.

Și încă un amănunt, despre puterea de muncă a lui nea Tache. Nici un antrenor nu reușea să stea atîtea ore pe teren (10) și să depună atîta pasiune în antrenamentul fiecărui jucător, indiferent de la ce club provenea — Țiriac, de la Dinamo, Bosch, de la Progresul, frații Năstase, de la Steaua.

Țin să mulțumesc, pe această cale, celui de la care am avut foarte mult de învățat și ale cărui metode de pregătire caut să le pun în aplicare cu elevii mei de azi, la Steagul roșu."

Günther BOSCH
maestru al sportului

N.R. În momentul cînd aceste rînduri erau pregătite pentru tipar, aflăm că maestrului sportului Cristea Caralulis i-a fost desfăcut contractul de muncă pe care-l avea ca salariat al Întreprinderii de exploatare și administrare a bazelor sportive București.

A fost nevoie de intervenția conducerii CNEFS pentru a se anula această „măsură".

De la un but la altul

Calitatea scăzută a rugbyului practicat în cele cinci serii ale diviziei secunde a constituit, nu o dată, prilej de amare reflecții, scrise sau verbale. Este, de altfel, în parte explicația spațiului restrîns pe care-l acordă rubrica de specialitate.

Situația nu-i lasă, desigur, indiferenți pe iubitorii sportului cu balonul oval. Unul dintre ei, *Gheorghe Iulian*, jucător în echipa *Chimia* Brăila, ne-a scris, de curînd, manifestînd nu numai un interes lăudabil, dar și o reală cunoaștere a problemelor. După ce face o seamă de observații critice, în cea mai mare parte îndreptățite, în legătură cu nivelul tehnic slab, condițiile propagandistice, organizatorice și materiale deficitare ale diviziei B, autorul scrisorii prezintă unele propuneri interesante și judicios fundamentate. Anume, remarcînd faptul că formațiile bucureștene beneficiază de condiții superioare și de un nivel ridicat pe plan tehnico-tactic, amintind de importanța unui sezon competițional bogat și, în special, de aceea a întîlnirilor cu echipe de valoare superioară, *Gh. Iulian* propune împărțirea divizionarelor B în trei serii, după următoarea formulă : seria I — *Vulcan* București, *Rapid* București, *Chimia* Brăila, *Precizia* Săcele, *C.F.R.* Brașov, *Foresta* C.I.L. Pitești, *C.F.R.* Ploiești, *Cimentul* Medgidia, *Ideal* Cernavodă, *U.S.A.S.* Năvodari; seria a II-a — *Constructorul* T.R.C. Suceava, *Agronomia* Iași, *Ancora* Galați, *Rapid* C.F.R. Galați, *I.R.A.* Tecuci, *Constructorul* Bîrlad, *Viitorul* Săvinești, *Politehnica* București, *Construcții* București; seria a III-a: *Minerul* Lupeni, *Vulturii* U.M. Timișoara, *Politehnica* Timișoara, *Electroputere* Craiova, *Institutul de mine* Petroșeni, *Metalul* Tr. Severin, *C.S.M.* Sibiu, *Politehnica* Cluj, *Chimica* Tîrnăveni, *S. N.* Oltenița.

Considerînd propunerea drept o bază cît se poate de serioasă de discuție, am înserat-o și îi acordăm sprijinul nostru. Poate, cine știe, în sezonul următor s-ar putea oficializa de către federație o asemenea împărțire a echipelor din divizia B...

DINAMO A ÎNVINS PREA UȘOR PE FARUL: 3-0

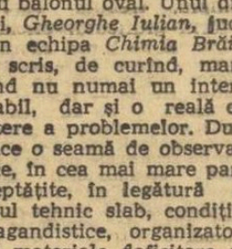

În sala Dinamo, s-a disputat ieri partida de volei dintre echipele feminine *Dinamo* și *Farul Constanța*, contînd pentru etapa a XIV-a (amînată). În urma unui joc anost, neinteresant și presărat cu numeroase greșeli tehnice, bucureștencele au obținut o victorie clară în fața unui adversar care putea mai mult dar parcă nu a vrut. Scor : 3—0 (10, 3, 8) pentru Dinamo. Spuneam că jucătoarele constănțence nu au vrut să obțină mai mult în această partidă. Într-adevăr, ele nu s-au străduit aproape de loc să schimbe soarta partidei, deși dinamovistele nu au strălucit cîtuși de puțin. Oaspetele au lăsat impresia că se află din întîmplare la meci ; altfel nu se poate explica atitudinea lor de spectatoare mai bine de trei sferturi din joc. Fără un blocaj prompt, fără dublaj și fără pic de voință, în schimb greșind cu carul la preluări (în finalul setului II, Dinamo a realizat 4 puncte din serviciu), echipa constănțeană nu putea obține alt rezultat. Au arbitrat bine S. Gheorghiță și M. Bolintineanu — București.

„CUPA ROMÂNIEI" LA OINĂ

Faza de județ a „Cupei României" la oină s-a prelungit pînă la 24 aprilie. La această dată se vor cunoaște echipele participante la întrecerile zonale (18—25 mai) ale competiției.

● F.R.O. a stabilit ca perioada de transferări să se încheie la 30 aprilie.

Rezultatele din divizia B

MASCULIN : Voința Baia Mare — Pedagogic Tg. Mureș 3—0, Alumina Oradea — C.F.R. Timișoara 0—3, Cooperatorul Ș. Silvaniei — C.F.R. Cluj 3—2, Gloria Arad — Industria sîrmei C. Turzii 1—3, Universitatea Timișoara — Minerul B. Mare 3—2, Construcții Buc. — Vagonul Ploiești 2—3, Semănătoarea Buc. — Electroputere Craiova 2—3, I.E.F.S. — Politehnica Brașov 3—0, Știința Petroșeni — Medicina Buc. 2—3, Universitatea Craiova — Politehnica Iași 3—1.

FEMININ : Tricotajul Brașov — U.T. Arad 3—1, Medicina Tg. Mureș — Corvinul Deva 0—3, Sănătatea Arad — Pedagogic Oradea 3—0, Progresul Buc. — Viitorul Buc. 3—1, Universitatea Buc. — A.S.E. Buc. 3—2, Flacăra roșie Buc. — Politehnica Galați 3—0.

Dinamo pe locul 2 în turneul de baschet de la Antibes

Turneul internațional masculin de baschet de la *Antibes* a luat sfîrșit cu victoria gazdelor, care au întrecut în ultima partidă și pe *Ignis Varese* cu 87—75. Încheind, de asemenea, întrecerea cu o victorie, *Dinamo București* a realizat o performanță bună, ocupînd în final locul 2. *Dinamo — Racing Ford Anvers* 81—76 (45—43). Clasament final: 1. *Olympique Antibes — Juan les Pins;* 2. *Dinamo București;* 3. *Ignis Varese;* 4. *Racing Ford Anvers.*

Se cuvin menționate unele amănunte despre puternicele adversare de la *Antibes.* Mai întîi, faptul că *Olympique Antibes* a ocupat locul 2 în recent încheiatul campionat național al Franței, iar *Ignis Varese* se află pentru moment pe locul 2, la egalitate de puncte cu *Simmenthal Milano,* în campionatul italian. Și *Racing Ford Anvers* are o poziție puternică în campionatul Belgiei, iar caracteristica principală a tuturor celor trei adversare din acest turneu a constituit-o prezența jucătorilor „de import" — nord-americani, portoricani și mexicani. Dintre aceștia se disting prin valoarea lor superioară, americanii *Edwars* și *Johnson* de la Anvers, primul fost jucător la echipa *Universității Michigan,* al doilea selecționat anul trecut în *„All Stars"*, apoi virtuozul în mînuirea balonului, *Raga,* mexican care joacă la Ignis *Varese* (pe care *Dragomirescu* l-a anihilat, pur și simplu, ca apărători *Raga* a înscris doar 3 puncte!) și, în sfîrșit, portoricanul *Rodriguez* de la *Antibes,* de asemenea un maestru al mînuirii balonului.

Bogat program competițional al hocheiului pe iarbă

Comitetul tehnic al federației internaționale de hochei pe iarbă, întrunit la Paris, a stabilit programul viitoarelor competiții internaționale. Cel mai important turneu din acest an va avea loc la Hong Kong în luna septembrie. În 1970, la Canberra, cu prilejul celei de a 200-a aniversări a descoperirii Australiei, se va desfășura un mare turneu, cu participarea celor mai bune echipe din lume. Pe de altă parte, s-a hotărît includerea hocheiului pe iarbă în programul Jocurilor Panamericane și al celor Mediteraneene.

Marjana Lubej în formă

Cu prilejul unui concurs de atletism pe teren acoperit desfășurat la Belgrad, cunoscuta atletă iugoslavă Marjana Lubej a stabilit un nou record al țării sale în proba de 50 m garduri, fiind cronometrată cu timpul de 7,2.

Una din ultimele competiții ale sezonului internațional de sporturi de iarnă, a fost „Săptămîna Holmenkollen", desfășurată pe pîrtiile albe din apropierea capitalei norvegiene. Printre spectatori s-a numărat și președintele Comitetului Internațional Olimpic, dl. Avery Brundage, pe care-l vedem aci, felicitîndu-i pe primii clasați în cursa de 50 km schi-fond, norvegienii Pal Tyldum și Joh. Harviken

Foto : N.T.B. OSLO

ACTUALITATEA INTERNAȚIONALĂ

Boxerii belgieni învingători la scor

BRUXELLES, 8 (Agerpres). — Selecționata de box a Belgiei care se pregătește în vederea campionatelor europene de la București, a susținut la Dampremy un meci de verificare în compania unei echipe vest-germane. Pugiliștii belgieni au obținut victoria cu scorul de 9—2. Din echipa belgiană o mare impresie a lăsat „pana" Abspoel. Boxerii belgieni urmează să întîlnească peste cîteva zile o selecționată franceză.

De la trimisul nostru special la C. M. de scrimă tineret, SEBASTIAN BONIFACIU:

UN CAMPIONAT ȘI REFLEXELE LUI...

Presa italiană despre marea competiție a celor mai tineri scrimeri

GENOVA, 8 (prin telefon). Cu toate că este greu să găsești un italian care să nu-și fi vîndut sufletul acestui diavol care este il calcio, cum plastic ne mărturisea un spectator genovez, Pietro Ricordinni, venit într-una din seri, din simplă curiozitate, la Palatul sporturilor, ca să asiste la cîteva asalturi de floretă, se poate spune că maxima competiție a tinerilor scrimeri a trezit un interes destul de larg în rîndul publicului sportiv italian.

Ca dovadă, presa sportivă de marți dimineața acordă spații însemnate Campionatelor mondiale de scrimă pentru tineret, fie chiar și pentru a publica numai lungi liste de rezultate și clasamente, cum face **„Corriere dello Sport"**. Un alt ziar, **Tutto Sport"**, referindu-se la finala probei de sabie, scrie : „Foarte emoționantă această finală în care trei concurenți — moscovitul Renski, un sabrer suplu, cu mișcări bine coordonate, georgianul Sarașenidze, cu o paradă puternică și revelația românească, Irimiciuc — au dat o luptă crîncenă în barajul decisiv". Cotidianul sportiv milanez **„La Gazzetta dello Sport"** remarcă, de asemenea, că finala de sabie a fost „exaltantă, foarte spectaculoasă". **„Stadio"** din Bologna se ocupă în special de această probă, arătînd printre altele, că arbitrul principal, el însuși un fost sabrer cu renume, Montano, și-a atras protestele publicului pentru modul în care a condus. În continuare, „Stadio" scrie : „Grupul român a sperat pînă în ultimul moment în succesul lui Irimiciuc, un tînăr din orașul Iași, emotiv dar tehnic, care a intrat în baraj datorită victoriei sale cu 5—3 asupra noului campion". În sfîrșit, ziarul bolognez amintește că „un alt român, Dan Popescu, a precedat în clasamentul finalei pe cei doi trăgători maghiari, Kocsis și Karoly".

Dintre cotidienele politice, ziarul genovez **„Il Secolo XIX"** se ocupă mai pe larg de evenimentul găzduit în localitate. Cităm din cronica respectivă pasajul referitor la proba de sabie :

„Finala a avut momente extrem de dramatice și entuziasmante... A cucerit titlul Piotr Renski, care a apărut mai complex decît ceilalți doi, pentru că a știut să alterneze inteligent acțiunile ofensive cu cele defensive. Dotat cu un simț mai fin al tempo-ului, el a blocat în baraj pe cel mai periculos aspirant la titlu, românul Irimiciuc".

Trebuie să mai adăugăm că unele ziare publică și clasamentul pe națiuni întocmit de organizatorii campionatelor. În acest clasament România, deși a absentat la proba de spadă, a împărțit cu reprezentativa Ungariei locurile 5—6.

Iată de altfel cum se prezintă acest clasament : **1. Uniunea Sovietică ; 2. Republica Federală a Germaniei ; 3. Franța ; 4. Polonia ; 5. Ungaria și ROMÂNIA ; 7. Elveția ; 8. Italia ; 9. Republica Democrată Germană ; 10. Cuba.**

★

Delegația tinerilor scrimeri români s-a înapoiat în Capitală ieri după-amiază.

Irimiciuc *(în stînga)*—Sarașenidze: *asaltul de baraj în finala de sabie*

Participare selectă la „Memorialul Zauli"

Tradiționala competiție internațională de atletism „Memorialul Zauli" va avea loc în zilele de 17 și 18 mai la Roma. La acest concurs și-au anunțat participarea Keino, Temu (Kenya), Gammoudi (Tunis), Vera Nicolici (Iugoslavia), Zsivotski (Ungaria) și alte vedete ale atletismului mondial.

Țiriac, învingător și învins în finalele de la Reggio Calabria

ROMA 8 (Agerpres). — A luat sfîrșit turneul internațional de tenis de la Reggio Calabria. În finala probei de dublu, jucătorii Țiriac (România) și Iovanovici (Iugoslavia) au învins cu scorul de 6—2, 8—10, 6—4 pe Pietrangeli—Mulligan. Proba de simplu masculin a revenit australianului Mulligan, care a dispus cu scorul de 6—2, 4—6, 6—3, 6—1 de Ion Țiriac.

FINALELE NAȚIONALELOR DE BOX

(Urmare din pag. 1)

Ultimele sfaturi sînt și cele mai bune, mai ales cînd elevul (lui Titi Dumitrescu) și nepotul (lui C. Dobrescu) este ascultător : Paul Dobrescu

rundul II, craioveanul a ieșit și el la atac, a răspuns cu aceeași monedă la „intențiile" lui Györffi, repriza terminîndu-se la egalitate. În ultimele trei minute însă tinerețea și vigoarea bucureșteanului și-au spus cuvîntul. El a lovit variat, din toate pozițiile — în special, a folosit upercuturile — și a fost declarat, în unanimitate, învingător.

I. Györffi b.p. E. Constantinescu.

Semigrea

Timidul Sever Șchiopu

Marin Constantinescu (Dinamo) a dominat clar timp de două reprize, profitînd de timiditatea craioveanului S. Șchiopu (Electroputere). Numai că acțiunile sale au fost departe de a avea acuratețea necesară. În repriza secundă, după ce fusese făcut atent pentru împingeri, el a fost avertizat prompt de arbitrul Robert. La un atac al dinamovistului, încheiat cu o lovitură de dreapta împinsă, Șchiopu a căzut la podea și a fost numărat. Spre sfîrșitul rundului II, Constantinescu a punctat clar — de data aceasta — făcîndu-și adversarul groggy. În ultimul minut de luptă, craioveanul a fost trimis la colț de arbitru.

M. Constantinescu b. ab. II S. Șchiopu.

Un meci care n-a spus nimic

Oțelarul gălățean N. Manița l-a învins pe Pîrvu (Steaua) la puncte. Decizia — acordată cu 4—1 — pare să indice o superioritate evidentă a lui Manița. În realitate, ambii pugiliști au rămas datori spectatorilor. A fost un meci anost, care n-a spus nimic.

N. Manița b.p. P. Pîrvu.

Catch

Simpaticul arbitru italian Eugenio Grosso a avut suficiente motive să fie supărat. Boxerii Gh. Preda (Farul Constanța) și L. Gavrilă (Olimpia București) s-au angajat într-un meci de... catch, enervant, penibil. Constănțeanul a atacat susținut, dar așa cum arătam mai sus, acțiunile sale n-au semănat a box. De evoluția lui Gavrilă considerăm că nici nu mai este cazul să pomenim. Ambii pugiliști au fost avertizați : Preda pentru lovituri cu capul, iar Gavrilă pentru țineri repetate. Reprezentantul clubului Olimpia a fost și numărat în repriza a III-a, după care arbitrul a oprit meciul.

Gh. Preda b. ab. III. L. Gavrilă.

Știa Dumitrescu ceva...

Fragilul Gh. Dumitrescu (Metalul Plopeni) a fost o pradă ușoară pentru experimentatul Ion Monea (Dinamo). Numărat în prima repriză de arbitrul timișorean Krauser, elevul lui Ion Mihăilescu și-a dat seama că nu are nici o șansă și n-a mai vrut să reia lupta. Dar antrenorul său n-a fost de acord și l-a împins, de cum a sunat gongul care vestea începerea reprizei secunde, în centrul ringului. După numai un minut, boxerul din Plopeni a recepționat o puternică directă de stînga care l-a expediat la podea. În sfîrșit, omul din colț a aruncat prosopul salvator, scutindu-și elevul de rafalele dure și precise ale dinamovistului.

I. Monea b. ab. II Gh. Dumitrescu.

Cronici redactate de : **Romeo CĂLĂRĂȘANU, Paul IOVAN, Gheorghe ILIUȚĂ.**

Fotografii de : **Aurel NEAGU**

Nimeni nu pierde

Fără înconjur, o gală bună, care a beneficiat de două semifinale electrizante, satisfăcînd din nou masa spectatorilor care fac să crape din încheieturi sala Floreasca seară de seară. Organizatorii au fost prevăzători programînd anticipat două meciuri din faza superioară, dar prudența s-a dovedit inutilă pentru că singură categoria mijlocie ușoară, ar fi putut ține treaz interesul publicului. Am avut de toate în recitalul acestei categorii. Și victoria rapidă — cu lovituri de ciocan — a dinamovistului Covaci, și înfruntarea dură, strînsă a constănțeanului Pițu cu băimăreanul Matyus (nesperat de bun), și numărul complet de giumbușlucuri al tînărului student ieșean Călin (care boxează între două colocvii), și excelenta prezență scenică a acelui ghemotoc de cap (bine gîndit) care se numește Györffi și căruia proaspătul nostru confrate Gheorghe Iliuță i-a dat lecții de box clasic, singurele utile împotriva unui adversar obstinat, incomod și puternic cum a fost craioveanul Constantinescu.

Dincolo de graba cu care s-au încheiat socotelile la categoria lui Monea, acolo unde trei din cele patru partide — uneori anoste, monotone — nu au ajuns să asculte gongul final, — clou-ul serii l-au constituit tot cele două mostre de semifinale pe care ni le-au oferit organizatorii. Mostre în toată puterea cuvîntului și o excelentă reclamă pentru cele două seri pline de semifinale ce urmează.

Categoria semiușoară este prima care onorează boxul românesc. Un cvartet demn de față în care s-a ajuns. Cei doi noi veniți în categorie, cei care au preferat să accepte rigorile îngrășării sau ale creșterii naturale în greutate (decît să recurgă la mijloace artificiale și dăunătoare de slăbire) — au avut destine diferite. În timp ce fosta pană Paul Dobrescu și-a valorificat tinerețea și vitalitatea cîștigînd (e drept, destul de greu), cealaltă ex-pană, musceleanul Aurel Simion a pierdut un meci în care nu și-a dezmințit ținuta exemplară, ba chiar cu un plus de atenție în blocaj. Era însă greu de făcut față debordantului lipovean Calistrat Cuțov, a cărui viteză de execuție, din mișcare continuă, s-a impus. Miza mare a acestui meci, în care se înfruntau candidații cei mai îndreptățiți la titlu, nu a putut întuneca frumusețea disputelor.

Mostrele au fost, astfel, pline de promisiuni. Vai de încheieturile sălii Floreasca, de azi încolo...

Victor BANCIULESCU

Ion Popa se disculpă

Ion Popa, destul de cătrănit, pentru că i se pare că e socotit pe nedrept țapul ispășitor al tuturor eșecurilor boxerilor fruntași, simte nevoia să se destăinuie : *„În primul rînd o corectură. Nu tot ce poartă un nume în boxul românesc este identic cu lotul național. În al doilea rînd, se neglijează faptul că selecționații sînt totdeauna ținta furiei nemiloase a out-siderilor. Și cel mai bun boxer profesionist, care s-a pregătit o lună întreagă strașnic — e vorba doar de pîinea lui — pentru un singur meci, poate primi în prima repriză un pumn întîmplător care îi zădărnicește toate speranțele. Nu vreau să scuz, ci să explic. Sînt învinuit că am lucrat prea mult forța lui Giju ? regret că nu am făcut mai mult. Un boxer care are viteză de reacție din naștere, trebuie să și-o dubleze cu forță. Din păcate însă, Giju m-a păcălit, după toate cîte am aflat din ziarul «Sportul». Nu sînt supărat pe el, îi dau și acum votul meu pentru campionatele europene. Dar mă doare sufletul. Eu nu mi-am înșelat nici o dată antrenorul. Dacă mi-ar fi spus că a greșit, într-o seară sau alta, eu aș fi fost primul care să-l iert, să-l dăscălesc, să-l trimit la odihnă. Ceilalți ? Buzuliuc s-a ocupat prea mult de problemele sale personale. Ciucă și-a văzut de examenele la liceu și vă închipuiți că nu puteam să-l împiedic. Chivăr s-a bucureștenizat și el prea mult. În schimb, Stanef, pot spune categoric, s-a dovedit neserios, superficial. Mi-e teamă ca Silberman — care consideră că munca e pentru cai și tractoare — să n-o ia pe urmele lui. Personal sînt pentru muncă multă. Boxul nu e sport de salon. Trebuie să-ți curgă multă sudoare, ca în ring să-ți fie mai ușor. Cred că la 10 mai vom organiza noi întîlniri la categoriile unde candidatura este incertă, iar selecționabililor siguri le vom oferi meciuri de antrenament".*

Realizatorii victoriilor surpriză

Cunoștință cu Pometcu et comp.

GABRIEL POMETCU (Voința București), 23 ani, lăcătuș la coop. Tehnometalica. Debut : 1963, camp. naț. jun. 1966. Primul antrenor Th. Niculescu. Antrenor actual V. Vasilov. VASILE IVAN (As. sp. C.P.M.B.), 20 ani, finisor. Debut : 1962, camp. naț. jun. 1967 și 1968. Primul antrenor Șt. Iordache. Antrenor actual M. Voinea. GHEORGHE DRUGA (Dinamo Brașov), 21 ani, elev Șc. th. financiară. Debut : 1965. Primul antrenor M. Cerchez. Antrenor actual M. Cerchez. OCTAVIAN AMĂZĂROAIE (A.S.A. Tg. Mureș), 21 ani, lăcătuș. Debut: 1960, finalist al camp. de jun. 1967. Primul antrenor V. Alexandru. Antrenor actual V. Țiță. ION GĂUREANU (C.S.O. Pitești), 21 ani, lăcătuș-mecanic. Debut: 1964. Finalist al camp de jun. 1965. Primul antrenor: Mihai Stan. Antrenor actual Mihai Stan. GHEORGHE PUȘCAȘ (Steaua București), 20 ani, electrician. Debut: din 1965. Finalist al camp. naț. ind. seniori 1968. Primul antrenor Petre Pop. Antrenor actual C. Chiriac și M. Spacov. ION PETREA (Dinamo Brașov), 22 ani, tîmplar la IPROFIL Codlea. Debut: 1963. A susținut 100 meciuri. Primul antrenor M. Cerchez. Antrenor actual M. Cerchez. ALEC NĂSTAC (Steaua București), 21 ani, lăcătuș. Debut 1966, fin. la camp. 1968. Primul antrenor Petre Mihai. Antrenor actual C. Chiriac și M. Spacov.

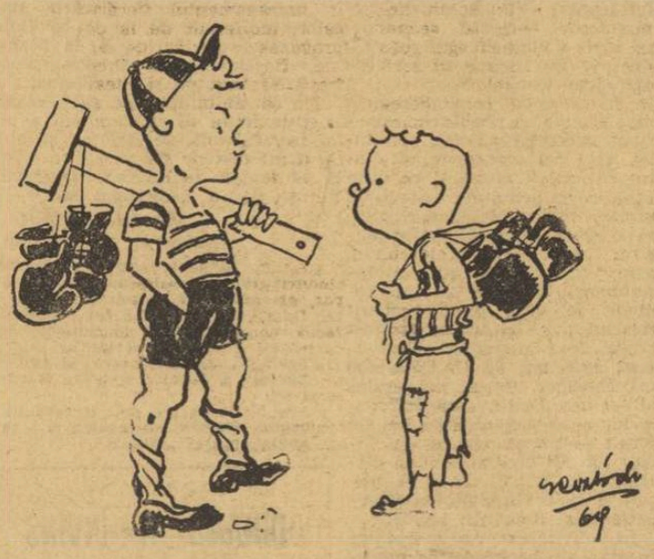

— Am auzit că la gala de aseară taică-tău a fost făcut k.o. !

— Nu mă mir. Ultima oară cînd m-a bătut am simțit eu că nu mai are tehnica de altădată...

Desen de Guido GESZTÖDI (Budapesta)

A IX-a EDIȚIE „CUPA DUNĂRII" LA HALTERE

BUCUREȘTI: 18—19 APRILIE

INCERTITUDINI ÎN ECHIPA BULGARIEI

Corespondență specială din Sofia

Sub conducerea antrenorului federal Simeon Kolev se desfășoară ultimele pregătiri ale lotului Bulgariei pentru cea de a 9-a ediție a „Cupei Dunării" la haltere. Pînă la ora actuală echipa Bulgariei nu este încă definitivată. Antrenorul întîmpină unele dificultăți în privința selecționării, întrucît în acest an halterofilii bulgari nu au susținut nici o întîlnire internațională, iar campionatul pe echipe nu a fost suficient de concludent în privința pregătirii sportivilor. Rămîne — așa cum am fost informat de forul de specialitate — ca desemnarea participanților la turneul de la București să se facă numai pe baza performanțelor obținute în cursul antrenamentelor. Un fapt este însă cert : la actuala ediție a „Cupei Dunării" Bulgaria va prezenta un lot mult întinerit. Iată acum numele candidaților pentru echipa națională. La categoria cocoș **Ivan Stoianov** (28 ani, cea mai bună performanță personală 282,5 kg, vicecampion pe anul 1968), își are asigurată includerea în lot numai în cazul cînd maestrul sportului **Atanas Kirov** va evolua la categoria pană. În actualul sezon, Kirov a trecut la această categorie, dar nu este exclusă rămînerea la cea inferioară. El are 23 de ani, recordul său personal este de 337,5 kg, deține titlul de campion și a ocupat locul 7 la Olimpiada din Mexico. La cat. pană, mai candidează și **Mladen Kucev.** În etate de 22 de ani, el este vicecampion al țării din 1968 cînd a realizat 360 kg. Kucev s-a clasat pe locul 9 la ultima Olimpiadă. La cat. ușoară, șanse serioase de a evolua la București are tînărul de 19 ani **Iordan Bikov,** campion la juniori cu o performanță de 382,5 kg. Rivalul său este campionul **Constantin Tilev** (27 ani, record personal 405 kg) clasat pe locul 8 la J.O. din Mexico. La următoarele două categorii candidează, de asemenea, cîte doi concurenți : cat. semimijlocie — **Ivan Tonin** (32 ani, vicecampion 1968) și **Liudmil Kocev** (21 ani, campion 1968), cat. mijlocie **Țvetko Petkov** (21 ani, record personal 435 kg, campion 1968) și **Atanas Sopov** (18 ani, record personal 410 kg, campion de juniori 1968), iar la cat. semigrea **Nikola Statkov** (22 ani, rec. pers. 450 kg). La categoria grea își are asigurată participarea **Ivan Atanasov** (30 ani, rec. pers. 507,5 kg).

ATANAS KIROV

Cu privire la actuala ediție a „Cupei Dunării" am solicitat părerea antrenorului federal S. Kolev care ne-a declarat: „Sportivii noștri se vor prezenta la București cu o pregătire solidă, chiar dacă nu se vor afla într-o formă de vîrf. Cred că la această ediție lupta pentru primul loc va fi disputată, șanse aproximativ egale avînd echipele Ungariei, Cehoslovaciei și R. F. a Germaniei. Nu exclud posibilitatea ca într-unul din primele trei locuri să se claseze și halterofilii din țara gazdă".

Toma HRISTOV

fotbal pe glob

„U" CRAIOVA DEBUTEAZĂ ÎN CUPA BALCANICĂ

Azi, Universitatea Craiova debutează în noua ediție a Cupei Balcanice la fotbal. Craiovenii vor juca în localitatea iugoslavă Bor, în compania formației locale cu același nume, care activează în prima divizie.

NUMEROASE MECIURI DE CUPĂ

● În sferturile de finală (tur) ale „Cupei Europei Centrale", Admira Energie Viena a terminat la egalitate 2—2 (0—0) cu Inter Bratislava.

● În finala „Cupei Elveției" se vor întîlni echipele Saint Gall și Bellinzona. În semifinale, Saint Gall a învins cu 3—0 pe Servette Geneva, iar Bellinzona a dispus cu 2—1 de Grasshopers Zürich.

● Jucînd la Asuncion cu Olimpia Paraguay, echipa Penarol Montevideo a obținut victoria cu scorul de 1—0 (0—0). În urma acestui succes, Penarol s-a calificat pentru semifinalele „Cupei Americii de Sud".

● La 14 și 21 mai se vor întîlni Newcastle United și Glasgow Rangers în semifinalele C.O.T.

BENFICA, ÎNVINSĂ ÎN BRAZILIA

Cu ocazia inaugurării noului stadion al orașului brazilian Porto Alegre s-a disputat meciul dintre echipa locală Internacional și formația portugheză Benfica Lisabona. Gazdele au obținut victoria cu scorul de 2—1 (1—1).

TELEX - TELEX - TELEX - TELEX - TELEX - TELEX - TELEX

În runda a 4-a a turneului internațional de șah de la Bognor Regis, Ghițescu a remizat cu Sugden (Anglia). În clasament, pe primul loc se află, la egalitate, Musil (Iugoslavia) și Bennett (Anglia) cu cîte 3½ p. Urmează Ghițescu (România), Sugden (Anglia) și Moberly (Anglia) cu 3 p.

■

Cea de-a 17-a ediție a raliului automobilistic internațional al Africii de est („Safari"), le-a revenit sportivilor Robin Nillyard - Jock Aird (Kenya), pe „Ford Taunus". Din cele 85 de echipaje, care s-au întrecut de-a lungul a aproape 5 000 km, au terminat cursa 35.

■

Selecționata masculină de handbal a Danemarcei a întîlnit, la Copenhaga, echipa Poloniei. Handbaliștii danezi au obținut victoria cu scorul de 24—17 (16-11).

■

Turneul internațional de șah de la Sarajevo a fost cîștigat de Viktor Korcinoi (U.R.S.S.), care a totalizat 12 p. Au urmat : Matulovici (Iugoslavia) — 10 p, Gligorici (Iugoslavia) și Uhlmann (R.D.G.) — 9½ p.

■

A început Turul ciclist al Belgiei. Prima etapă (Bruxelles — Verviers, 206 km), a fost cîștigată de belgianul Eric de Vlaeminck — 5h 37:55.

■

În concursul internațional de pistă de la Londra, proba de viteză (200 m) a fost cîștigată de ciclistul danez Niels Fredborg, care a cîștigat cele două manșe (12,8 și 12,9) disputate în compania lui Daniel Morelon. Omniul rezervat profesioniștilor i-a revenit lui Tony Gowland (Anglia) cu 16 p, urmat de belgianul Ferdinand Bracke.

■

Tenismanul francez, Georges Goven, a cîștigat turneul internațional de la Monte Carlo. În finală, el l-a învins cu 7—5, 7—5, 6—3, pe compatriotul său François Jauffret. La simplu feminin, a terminat învingătoare Rat Barkowicz (S.U.A.), care a întrecut-o cu 8—6, 2—6, 6—3 pe Vopickova (Cehoslovacia).

■

Competiția de automobilism „Wills" (formula II), desfășurată la Thruxton, a revenit austriacului Jochen Rindt, pe un „Lotus Ford" (media orară, 182,55 km). Pe locurile următoare : Jackie Stewart (Anglia) și Jean Pierre Beltoise (Franța).

Tiparul I. P. „Informația", str. Brezoianu nr. 23—25, București

40368

Redacția și administrația: str. Vasile Conta nr. 16, tel. 11.10.05, interurban 72 și 286. Telex sportrom buc. 180.

PROLETARI DIN TOATE ȚĂRILE, UNIȚI-VĂ!

sportul

4 pagini 30 bani

Anul XXV — Nr. 510 (5944) ZIAR AL CONSILIULUI NAȚIONAL PENTRU EDUCAȚIE FIZICĂ ȘI SPORT Joi 10 aprilie 1969

ASTĂ SEARĂ, LA FLOREASCA, ULTIMA GALĂ A SEMIFINALELOR

NE AȘTEAPTĂ DOUĂ FINALE MARI

G. POMETCU—A. DUMITRESCU ȘI V. SILBERMAN—A. MAJAI

● În celelalte finale decise ase ară: A. Mihai — M. Lumezeanu, H. Stumpf — Al. Năstac și I. Alexe — A. Iancu

Nici Cassius Clay n-a fost mai exuberant, bătîndu-l pe Sonny Liston, decît Aurel Dumitrescu la aflarea deciziei care-l face un nesperat finalist.

Sala Floreasca s-a dovedit din nou neîncăpătoare pentru marele număr de iubitori ai nobilei arte care ar fi dorit să asiste la meciurile primei gale a semifinalelor campionatului național de box. Cei care au reușit „performanța" de a ocupa un loc în tribune au fost martorii unor meciuri de mare luptă, unele dintre ele încheiate cu rezultate surprinză. Dar, surprizele nu mai sînt un lucru neobișnuit pentru aceste finale...

Semimuscă

Forța preferată tehnicii

Iată că arbitrii și-au dat în petic. În partida dintre A. Mihai (Farul Constanța) și V. Ivan (C.P.M. București) ei s-au lăsat impresionați de ofensiva vijelioasă, dar lipsită de claritate a constănțeanului și au acordat acestuia victoria cu 3—2. „Învinsul" lui Mihai, tînărul V. Ivan, a stopat cu directe excelente atacurile adversarului, tirul său fiind foarte precis. Mihai s-a năpustit descoperit asupra elevului lui Voinea, lovind deseori în gol ca urmare a eschivelor spectaculoase și a mobilității lui Ivan. Tactica bucureșteanului, aceea de a aștepta ofensiva omului din față și de a plasa contre precise, a lăsat o bună impresie spectatorilor, nu însă și celor trei judecători care l-au dat învins și ale căror nume nu le-am putut afla de la masa juriului!

Aurel Mihai b.p. Vasile Ivan.

Încă un campion eliminat

Marin Lumezeanu (Steaua), cu un box în linie, în continuă mișcare, a fugit în permanență din calea fostului campion al semimuștelor, Petre Ganea (Dinamo) sau, atunci cînd nu a făcut-o, l-a primit pe adversar cu puternice directe de stînga. În rundul II, Ganea a continuat să se arunce asupra adversarului, dar loviturile croșetate ale stelistului au funcționat bine. În repriza a III-a, dinamovistul a încercat totul pentru obținerea victoriei, dar acțiunile sale au fost — uneori — neregulamentare, fapt pentru care în această repriză a primit și un avertisment.

M. Lumezeanu b.p. P. Ganea.

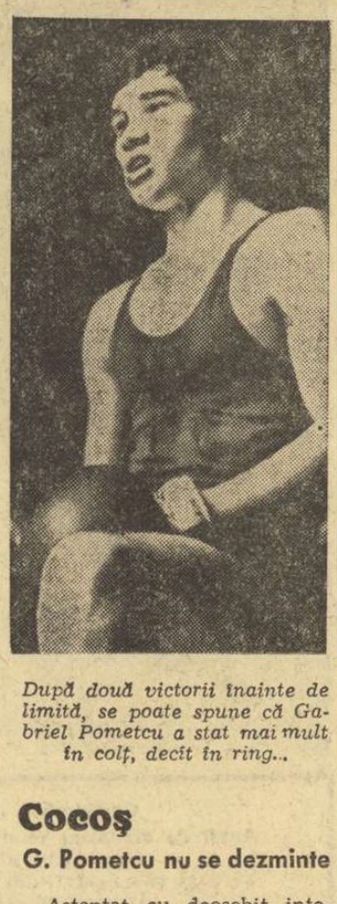

După două victorii înainte de limită, se poate spune că Gabriel Pometcu a stat mai mult în colț, decît în ring...

Cocoș

G. Pometcu nu se dezminte

Așteptat cu deosebit interes, meciul dintre „capul de afiș" al surprizelor din acest campionat. — G. Pometcu (Voința București) și tînărul strungar craiovean P. Ocică (Electroputere) a durat doar 4 minute. Prima repriză începe cu o luptă deschisă, craioveanul ripostînd foarte curajos și precis, cu directe de dreapta, la încercările lui Pometcu de a impune lupta de aproape. Pometcu reușește să se dezlănțuie într-o suită de croșee și upercuturi care se oprește doar cînd Ocică este numărat. Repriza a doua durează doar un minut, pentru că antrenorul Duduleanu aruncă prosopul, punînd astfel capăt unei lupte inegale.

G. Pometcu b. ab. II P. Ocică.

Încă un idol clătinat

Nu puteam crede că reșițeanul Pavel Nedelcea (CSM) va pierde întîlnirea cu tînărul — în vîrstă de 20 de ani — A. Dumitrescu (Progresul București). Și iată că marea surpriză s-a produs. Disputa a purtat amprenta dîrzeniei, a fost pasionantă de la primul și pînă la ultimul sunet de gong. Dumitrescu a cîștigat în unanimitate, însă victoria sa a fost greu muncită. Reșițeanul a atacat impetuos, într-un ritm debordant, dar Dumitrescu l-a întîmpinat cu rafale extrem de precise și spectaculoase. Upercuturile sale de dreapta, de mare efect, loviturile directe, plasate cu o precizie uimitoare au dus la căderea unui idol. Felicitări antrenorului Lucian Popescu pentru modul în care și-a pregătit elevul în vederea acestor finale, felicitări și antrenorului Dumitru Ion, omul care i-a pus lui Dumitrescu pentru prima oară mănușile în mîini.

A. Dumitrescu b.p. P. Nedelcea.

Semimijlocie

Fără sare și piper

9 minute în care A. Majai (CSM Cluj) și I. Hodoșan (Metalul București) au arătat cum nu trebuie boxat. Cu un finiș mai puternic, clujeanul a reușit să smulgă victoria.

A. Majai b.p. I. Hodoșan.

Numai 5 minute...

După o primă repriză de tatonări reciproce și schimburi de lovituri izolate, se părea că stîngaciul de la Metalul Plopeni, Mihai Cornel, va servi o ripostă dîrză stelistului Victor Silberman. Repriza a doua, însă, îl aduce pe Silberman în atac hotărît, cu serii prelungite de la semidistanță. Mihai Cornel pierde din precizie, este zdruncinat de un croșeu de stînga, după care a urmat un năpraznic direct de dreapta și Mihai Cornel poposește la podea. Reîncepe lupta, dar arbitrul constăn-

(Continuare în pag. a 4-a)

Azi, de la ora 19

MUSCĂ: C. Gruiescu (Steaua București) — I. Găureanu (C.S.O. Pitești); Șt. Constantin (Metalul București) — C. Ciucă (Steaua București). PANĂ: Gh. Drugă (Dinamo Brașov) — Oct. Amăzăroaie (A.S.A. Tg. Mureș); A. Iliescu (Farul Constanța) — Gh. Pușcaș (Steaua București). UȘOARĂ: Antoniu Vasile (Dinamo București) — L. Mathe (Voința Cluj); M. Dumitrescu (Dinamo București) — I. Dinu (Farul Constanța). MIJLOCIE MICĂ: I. Covaci (Dinamo București) — I. Pițu (Farul Constanța); Gh. Călin (Nicolina Iași) — I. Győrffi (Dinamo București). SEMIGREA: M. Constantinescu (Dinamo București) — N. Manița (Oțelul Galați); Gh. Preda (Farul Constanța) — I. Monea (Dinamo București).

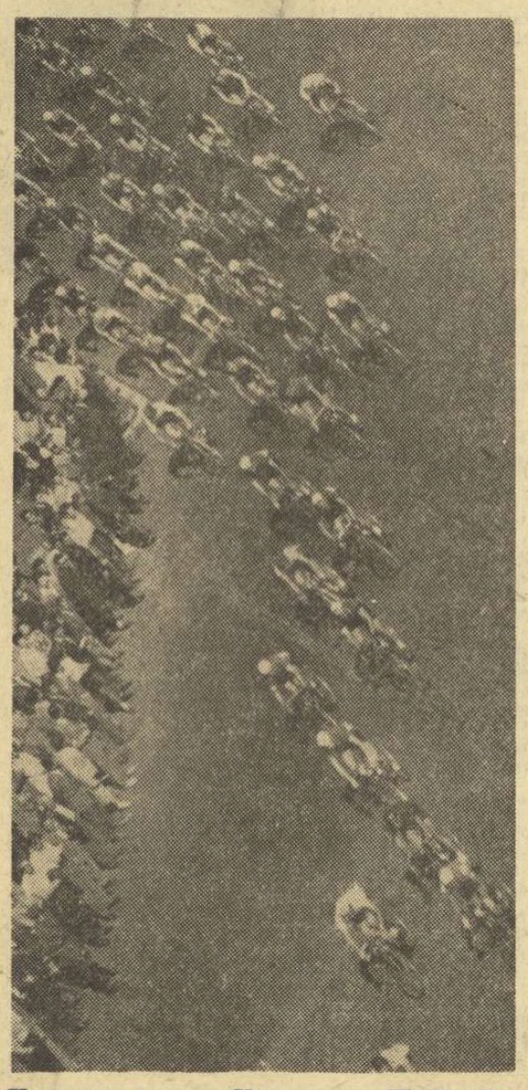

Start în „Cupa „F.R.C."

Astăzi, la ora 10, se va da startul în prima etapă a competiției cicliste internaționale de fond „Cupa F.R.C." (seniori 100 km, juniori 50 km, start și sosire la km 11,5 pe șoseaua Urziceni). La întreceri participă loturile pentru „Cursa Păcii" ale României (11 rutieri), Poloniei (12) și Bulgariei (11), precum și o serie de cicliști din cluburile bucureștene și provinciale. Vor concura, de asemenea, G. Moiceanu, Em. Rusu și I. Cosma II, recent reveniți în țară după participarea la competițiile din Algeria.

Prima echipă a țării noastre (C. Grigore, V. Tudor, N. Ciumeți, Al. Sofronie, C. Ciocan și V. Selejan) va participa între 14 și 19 aprilie la competiția „Tour du Sud-Ouest".

În pag. a 3-a:

— Impresii după turneul de juniori de la Cannes — Pasa greșită de PETRE STEINBACH

În pag. a 4-a:

— Interviu telefonic cu ION IONESCU

— Caleidoscop

SCHIMBUL DE GENERAȚII

Cîneva compara rolul generațiilor în dezvoltarea științei cu o rachetă cu mai multe trepte. Fiecare treaptă pornește de la viteza celei precedente pentru a transmite următoarei o viteză și mai mare. Poate și mai plastică este maxima: tineretul trebuie să ajungă mai sus, căci se sprijină pe umerii generației precedente.

Așa se întîmplă și în sport, sau cel puțin așa trebuie să se întîmple. Dar, acest lucru nu este chiar atît de evident la jocurile sportive unde măsurarea progresului nu se poate face cu centimetrul, nici cu kilogramele, nici cu cronometrul.

Nu sînt puțini cei care contestă, de exemplu, superioritatea fotbaliștilor din generația actuală față de marii jucători de odinioară. Netemeinicia acestei teze este totuși destul de greu de dovedit și se poate face doar în mod indirect, cum ar fi, de exemplu, prin superioritatea metodelor de pregătire.

Dar nu trebuie crezut nici că progresul în materie de jocuri este o fatalitate. Ca în toate cele omenești se pot produce și aici stagnări sau chiar recesiuni. Dar ca astfel de perioade critice să fie evitate pe cît posibil, este nevoie de o politică înțeleaptă de prevedere. Iar o politică de acest fel se bazează înainte de toate pe o politică justă de promovare a tineretului. Desigur, o echipă compusă numai din jucători maturi prezintă multe avantaje. Dar aceste avantaje sînt doar de moment. Vremea trece și declinul urmează inevitabil, iar împrospătările de ultimă oră nu pot menține nivelul înalt al performanțelor. Tinerii nerodați nu pot da întreaga măsură a talentelor lor decît după un stagiu mai mult sau mai puțin îndelungat și echipa intră în criză.

Această evoluție a lucrurilor este de prevăzut și totuși multe conduceri de echipe cad în greșeală, nevoind să schimbe un jucător ajuns în perioada de declin, dar încă eficient, cu un tînăr de perspectivă, dar neconfirmat. Or, a lucra în perspectivă înseamnă împrospătare permanentă, dozînd cu înțelepciune experiența cu avîntul tineresc.

Lucrul acesta poate fi realizat fără a compromite omogenitatea. Dar, desigur este mai comod a menține o echipă care „merge", decît a se preocupa permanent de împrospătarea ei.

Și totuși atîtea echipe mari au plătit tribut greu acestei inerții care poate fi înțeleasă, dar nu și iertată. Să ne gîndim doar la Benfica, la Inter sau la Dukla Praga, echipe aflate în declin tocmai fiindcă nu au reușit să rezolve schimbul de generații la timpul oportun. Sau mai aproape, la echipele noastre fruntașe de volei sau handbal.

Este greu să dai loc unui jucător tînăr în echipă care nu poate da, de la bun început, randamentul unui jucător experimentat. Este riscant și totuși trebuie făcut!

O generație o schimbă pe alta, dar depinde de conducerea secției ca generația nouă să pornească catapultată cu viteza inițială la care a ajuns cea precedentă.

N. BRAȘOVEANU

SELECȚIONABILII AU JUCAT FOARTE SLAB ÎN REPRIZA SECUNDĂ

LOTUL A — VOJVODINA 1-2 (0-0)

TIMIȘOARA, 9 (**prin telefon, de la trimisul nostru**). — La ora începerii meciului, peste 30 000 de spectatori — cît n-au mai fost de la inaugurare — au luat loc în tribunele cochetului stadion din localitate pentru a asista la repetiția generală a lotului nostru reprezentativ înaintea premierei de la Atena.

Și jocul a început. Ambele echipe se studiază un timp în dorința de a descoperi punctele nevralgice. Lotul A atacă în această perioadă mai mult pe flancul drept, unde Ghergheli încearcă să-l pună în cursă pe Năsturescu. Tentativele rapidistului sînt suficient de incisive, dar centrările lui se dovedesc lipsite de precizie. Din minutul 10, selecționabilii trec la un joc ceva mai elastic și mai variat, însă în apropierea și în interiorul careului advers sînt lipsiți de luciditatea necesară. Prima combinație mai coerentă (Dinu — Lucescu — Deleanu) o notăm în min. 12, dar finalizarea fundașului nostru lasă de dorit. Încet, încet, Vojvodina echilibrează jocul, acționează mai grupat (se vede că este o echipă de club, bine sudată) și stăpînește mijlocul terenului prin trio-ul Radosav, Dakici, Pirmayer. Totuși, în min. 20 o acțiune simplă dar bine orientată îl aduce pe Domide (bine servit în adîncime de Ghergheli) la un pas de gol. Arădeanul se pripește la 6—8 metri de poartă și semi-lufteză. În continuare, asistăm la un scurt forcing al lotului A, însă șuturile puternice trimise de Dinu (min. 24) și Deleanu (min. 26) nu sînt reglate suficient. În min. 27 Răducanu reține spectaculos, la o lovitură liberă executată puternic de Dakici, de la 25 m, apoi în minutul următor trece printr-o situație critică, oprind cu greu mingea trimisă cu capul de către Pirmayer.

Modificarea survenită în formația noastră (în min. 30 Tufan îl înlocuiește pe Domide, care a intrat bolnav pe teren, ca de altfel și Sătmăreanu) are darul să mărească întrucîtva potențialul ei ofensiv și finalul de repriză îi aparține: în min. 43, la un corner, Sătmăreanu reia puternic cu capul (din apropie-

G. NICOLAESCU

(Continuare în pag. a 3-a)

NOI AMĂNUNTE DE LA ȘEDINȚA COMISIEI TEHNICE A FEDERAȚIEI INTERNAȚIONALE DE HANDBAL

Interviu cu conf. univ. Ioan Kunst-Ghermănescu

● CAMPIONATUL MONDIAL FEMININ ÎN IARNA ACESTUI AN? ● CUM SE VA DISPUTA TURNEUL DE HANDBAL LA J.O. ● ADIO, CAMPIONATELOR MONDIALE DE HANDBAL ÎN 11 ● CE ȘANSE AU HANDBALIȘTII ROMÂNI LA C.M. DIN 1970

Fără să aibă o periodicitate bine stabilită, ședințele de lucru ale Comisiei Tehnice a Federației Internaționale de Handbal sînt așteptate întotdeauna cu un deosebit interes. Și aceasta pentru că, de fiecare dată, cei 7 membri ai cunoscutei „T.K." și-au îndreptat atenția spre rezolvarea unor probleme de o stringentă actualitate pentru dezvoltarea handbalului în general sau, cum a fost cazul recent, pentru stabilirea condițiilor de întrecere în marile competiții internaționale.

Principalele hotărîri adoptate în cadrul acestui for internațional la ultima sa reuniune, ținută la mijlocul lunii martie în orașul Basel, sînt cunoscute. Au mai rămas însă unele lucruri de aflat, în special cele din ședința comună a Comisiei Tehnice cu Consiliul F.I.H., care a oficializat deciziile. Aceasta ne-a determinat să purtăm o discuție cu tov. conf. univ. Ioan Kunst-Ghermănescu, secretar al C.N.E.F.S. și membru al Comisiei Tehnice a F.I.H.

— Desigur, cunoașteți ce a apărut în ziare în legătură cu ultima ședință a „T.K.". Ținînd seama de acest lucru, ce alte noutăți ne puteți spune?

— Sînt cîteva hotărîri referitoare la campionatul mondial feminin, la turneul olimpic și la campionatul mondial de handbal în 11. Vi le voi comunica imediat. Înainte de aceasta, însă, aș dori să precizez cîteva probleme în legătură cu campionatul mondial masculin din 1970. Acesta se va desfășura probabil pentru ultima dată după formula în care a avut loc și campionatul mondial trecut, adică sistem turneu în faza preliminară și eliminatoriu în fazele următoare.

Și acum despre campionatul mondial feminin. Comisia Tehnică a propus și Consiliul F.I.H. a aprobat ca această competiție să fie reprogramată în perioada decembrie 1969 — ianuarie

Călin ANTONESCU

(Continuare în pag. a 3-a)

Cine va cîștiga „Cupa Federației" la schi?

Stratul de zăpadă, subțire, e drept, dar proaspăt, căzut în noaptea de marți spre miercuri, a mărit farmecul Bucegilor acum, în ajunul disputării concursului internațional de schi dotat cu „Cupa Federației" la care, pe lîngă sportivii români, vor lua parte și reprezentanți numele unui schior român, sau va înregistra cartea de vizită a unui oaspete. Pînă atunci, să amintim lista celor care și-au cucerit un titlu de glorie prin ocuparea primului loc în această tradițională întrecere: 1958: **Nicolae Pandrea** și **Elisaveta Suciu**; 1959: **Gh. Bălan** și **Mihaela Ghioarcă**; 1960: **Gh. Bălan** și **Mihaela Ghioarcă**; 1961: **Mihai Bucur** și **Ilona Micloș**; 1962: **Cornel Tăbăraș — Gh. Bălan** (același timp la coborîre) și **Ilona Micloș**; 1963: **Cornel Tăbăraș** și **Ilona Micloș**; 1964: **Mihai Bucur** și **Ilona Micloș**; 1965: **Cornel Tăbăraș** și **Edith Șuteu**; 1966: **Dorin Munteanu** și **Edith Șuteu**; 1967: **Cornel Tăbăraș** și **Mihaela Sandu**; 1968: **Dan Cristea** și **Liana Blebea**. Menționăm că trofeul este acordat cîștigătorilor probei de coborîre, iar în caz de nedisputare a acesteia, învingătorilor la combinată.

K. Gohn, ani de-a rîndul fruntaș al schiului nostru, va susține de mîine, în Bucegi, ultimele confruntări ale carierei sale competiționale

C. Teașcă — antrenor la F.C. Argeș

Ieri seară, conducerea clubului F.C. Argeș a analizat comportarea din ultima vreme a echipei de fotbal, luînd, în final, unele măsuri organizatorice. Ca antrenor al primei formații a fost numit Constantin Teașcă, iar la conducerea tehnică a echipei de tineret a fost promovat antrenorul Leonte Ianovschi. Antrenorii de pînă acum, Eugen Mladin și Ion Bălănescu, vor activa în viitor la centrul de juniori al clubului.

CAMPIONATUL DE CALIFICARE LA POPICE

Campionatul republican de calificare în divizia A de popice a ajuns în faza interjudețeană. Au mai rămas în concurs 33 de echipe feminine și 36 masculine, care își vor disputa întîietatea în cadrul a cinci etape. Primele jocuri sînt programate la 19 aprilie (f) și 20 aprilie (m).

ȘAH pentru TOȚI

De la Steinitz la Petrosian

Scurtă retrospectivă a campionatelor mondiale de șah

Numeroși cititori ne-au solicitat ca, în ajunul începerii meciului Petrosian — Spasski, să publicăm o retrospectivă a întîlnirilor pentru campionatul mondial. Iat-o, concentrată la spațiul redus al acestei rubrici.

Istoria campionatului mondial de șah se începe în 1886, cînd, în urma victoriei sale în meciul cu Zukertort, (12½—7½), Wilhelm Steinitz a fost recunoscut ca deținător oficial al titlului. Trebuie spus că pe acea vreme nu exista un for suprem al șahului mondial, astfel că această recunoaștere a venit din partea opiniei publice șahiste, victoria asupra lui Zukertort încoronînd o lungă serie de succese în concursuri și meciuri, în urma cărora Steinitz se impusese cu autoritate ca primul jucător al lumii.

Din 1886 pînă astăzi s-au disputat 25 de meciuri și un turneu pentru titlul suprem. Multă vreme (pînă în 1947) nu a existat nici un fel de regulă în privința disputării meciurilor pentru campionat. Organizarea lor depindea de o sumă de circumstanțe, uneori greu de întrunit. Șalangerul trebuia să se impună prin succesele sale în concursuri pentru a-și asigura sprijinul moral al opiniei publice (fără de care nu putea să găsească nici resursele materiale pentru finanțarea meciului). Urmau, apoi, lungi (și, uneori, infructuoase) tratative cu campionul și, eventual, meciul avea (sau nu) loc. Datorită acestui „sistem defectuos, mari jucători, cum au fost Rubinstein sau Nimzovici n-au avut, niciodată, posibilitatea de a-și măsura forțele cu campionul lumii.

În legătură cu aceasta, este interesant de remarcat că numărul meciurilor susținute de campionii mondiali a fost în continuă descreștere. Steinitz (poate cel mai „fair" dintre toți campionii) și-a apărat titlul de 3 ori înainte de a fi învins de Lasker (1894). Într-o perioadă de timp mult mai lungă (27 de ani), Lasker și-a apărat titlul în 6 meciuri (dintre care unele, cu Yanovski și Marshall, au fost simple formalități, șalangerii fiind învinși la scoruri mari, de pildă, 8:0 și 3 remize). Urmașul său, Capablanca, a susținut numai 2 meciuri : în 1921 a devenit campion cîștigînd la Lasker cu 4:0 și 10 remize, iar în 1927 a fost învins de Alehin într-un meci dramatic la Buenos-Aires (6:3 și 25 de remize, cel mai lung meci din istoria campionatelor mondiale).

Alehin a deținut titlul din 1927 pînă la moartea sa, survenită în 1946, cu o întrerupere de 2 ani (1935—37), cînd, așa cum s-a exprimat el însuși, l-a „împrumutat" olandezului Euwe. În acest răstimp, el a susținut patru meciuri (2 cîștigate la Bogoliubov și 2 cu Euwe, unul pierdut în 1935, al doilea cîștigat, în 1937).

Începînd din 1947, Federația internațională de șah (FIDE) a reglementat sistemul de disputare al campionatului. Titlul fiind vacant, în urma morții neașteptate a lui Alehin, s-a organizat, în 1948, un meci-turneu pentru desemnarea noului campion, la care au luat parte cei mai buni 5 jucători ai timpului. Victoria a revenit, în mod strălucit, lui Botvinnik (cu 3 puncte înaintea lui Smislov 11, Keres și Reshevsky 10½, Euwe 4). De atunci, la fiecare 3 ani, se dispută un meci pentru titlu, la care s-au adăugat, pînă în 1961, două meciuri revanșă (această posibilitate a fost desființată printr-o hotărire a FIDE). Astfel, pînă în prezent, s-au disputat 25 de meciuri și un meci-turneu pentru titlu, întîlnirea dintre Petrosian și Spasski fiind al 26-lea meci, care urmează să stabilească dacă vom avea un al 10-lea campion al lumii, sau nu.

TIGRAN PETROSIAN, al 9-lea campion mondial

CAMPIONII MONDIALI DE ȘAH DIN 1886 PÎNĂ ASTĂZI

Wilhelm Steinitz	1886 — 1894
Emanuel Lasker	1894 — 1921
J. R. Capablanca	1921 — 1927
Aleksandr Alehin	1927 — 1935
Max Euwe	1935 — 1937
Aleksandr Alehin	1937 — 1946
Mihail Botvinnik	1948 — 1957
Vasili Smislov	1957 — 1958
Mihail Botvinnik	1958 — 1960
Mihail Tal	1960 — 1961
Mihail Botvinnik	1961 — 1963
Tigran Petrosian	1963 — ?

În 5 minute

Poziția din diagramă prezintă o creație mai veche a marelui problemist sovietic K. A. L. Kubbel din Leningrad.

Deși pe tablă au mai rămas numai 7 piese și albul deține o superioritate de forțe decisivă, matul în 2 mutări nu este chiar atît de ușor de găsit. O indicație ajutătoare : dacă regele negru s-ar afla la b8, atunci calul negru e5 ar fi legat. Ce mat ar fi posibil în acest caz și în ce condiții ?

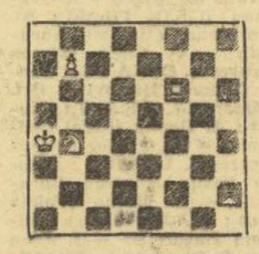

Albul începe și dă mat în 2 mutări.

(Controlul poziției : Alb : Ra4, Tf6, Nh2, Cb4, Pb7. Negru : Ra7, Ce5).

SOLUȚIA — Prin 1. Tf6—f7 ! albul apără pionul b7, dînd în schimb regelui negru cîmpul de fugă b6. Varianta principală survine după 1... Rb8. Acum calul eș este legat și devine posibil 2. Cc6 mat. La 1... Rb6 2. Ng1 mat. La orice mutare de cal, 2. b8D mat.

Rubrică redactată de : **Sergiu SAMARIAN**

Seminţe de cofetărie

Cine ce va avea de spus dacă azi — cu voia d-voastră — voi trage chiulul de la cronica propriu-zisă și vă voi aduce un reportaj cu ochiul liber ? E un reflex de primăvară — să-ți lași baltă toate interesele. E o revoltă față de condiția umană a telecronicarului, condamnat să stea în fotoliu săptămînă de săptămînă, să urmărească viața sub sticlă, paralizat ca Jules Verne, dar tot ca el călătorind cu mintea pînă la Milano și Glasgow în timp ce ochii îi cad peste un luft al lui Voinea, la Cluj, în minutul 4... Și la urma urmei, e un fel politicos de a-mi exprima nemulțumirea față de absența totală — dar firește, justificată — a campionatelor acestea stupefiante de box pe micul ecran. Nici măcar cîteva aspecte în direct, să simțim un gust, o scenă din miracolul acela infernal. O să avem un telerecording duminică. Merci. Dacă-i vorba așa, luați cîteva semințe de cofetărie de la „Ilie băiat bun", nu-s prăjite, nu dați banii. Niciodată televiziunea nu a cheltuit peliculă pentru a vă spune ce frumos e dealul Uranusului, într-o duminică de primăvară, dimineața, cînd pe Republicii se joacă un meci la mijlocul clasamentului. Tramvaiele nu-s pline, urci alene, la case aglomerația nu e îngrozitoare, rogi pe unul să-ți la și ție un bilet, nimeni nu protestează, pînă-ți la beletul poți bea alături o bere. E frumos fiindcă totul e așa și așa. Intrarea generală, 8 lei. Oriunde te așezi — 8 lei. Mă așed la întîia, apare „Ilie băiat bun" cu semințe de cofetărie, într-adevăr admirabil prăjite, între echipele, intru în vorbă la dreapta, la stînga, pe probleme fundamentale : Ion Ionescu, suedezii la hockey, alimentația de primăvară, atitudinea față de nevastă și Rapidul. Oaidă face 36 de ani, urale

TELE-CRO-NI-CA

pentru Ulise, imn de pace al lui Tudorică, singur cuc la peluza doua, cu trompeta sa solitară ca o barcă pe Pacific. Începe antrenamentul Progresului la o poartă. Hai cu Viorel, Hai cu Țară, — formă mare, centrări lux, băiat bun, din cînd în cînd diminutivul „țărișoară"... Nimic. Nici un gol. Ne întoarcem la Ozon. O doamnă citește — între soț și fiu — un roman francez, ceva clasic după legătura în piele și cotorul aurit. Mă străduiesc să descopăr titlul — nu pot. O carte clasică e o carte clasică, ce mai vreau ? Pauză. Doamna pleacă, noi bărbații trecem la cronicarii de fotbal. Uite-l pe Chirilă, uite-l pe Eftimie Ionescu — polemică blajină care-i mai bun, remiză : nici unul nu-i ca Dan Coe. Așa e. Antrenamentul continuă, se face 1—0, Tudorică nu mai e, „Ilie băiat bun" nu mai e, apar crenvurștii de la bufet și populația începe să se ia de arbitru. Nu știu de ce — pe un hent involuntar rămas din repriza inițiia, pe o enigmă de primăvară, cert e că avem o bandă sonoră demnă de o analiză la o subsecție a Institutului de folclor, dar niciodată la „Mult e dulce și frumoasă..." În sfîrșit, batem cu 1—0, hai acasă că e duminică și mîncăm mai devreme. Aiurea : minutul 84, cursă pe extremă a lu' 11 de la Crișul, mingea iese în aut. nu iese în aut, el era în aut, cert e că omul centrează scurt, un cap și ăsta-i fotbalul, ăștia-s oamenii, cu ăștia defilăm... Minunat, să-ți dai cu pumnii în cap !

— Reacționarule ! strigă arbitrului un om de bine și progres. Lumea ride, se înnorează bate vîntul, dragi telespectatori vă mulțumesc pentru atenție, posturile noastre se despart și emit programe diferite.

BELPHEGOR

CAMPIONATUL REPUBLICAN DE AEROMODELE PENTRU COPII

În imensa „sală de sport" construită la 130 m adîncime, în inima masivului de sare al exploatării miniere de la Praid (60 km de Tg. Mureș) s-au întrecut cei mai mici sportivi aeromodeliști (pînă la 16 ani), pentru cucerirea titlului de campion republican.

Veniți din 17 județe, 62 de concurenți ai căror „material sportiv" de concurs cîntărește doar 1 gram (!), dar căruia nu-i lipsește totuși aripa, ampenajul orizontal, fuselajul, elicea și bineînțeles, motorul — s-au luptat efectiv pînă la ultima picătură de... calm, de-a lungul a trei manșe de concurs. Campionatul, pregătit cu peste 6 luni înainte, de către colectivul Casei pionierilor din Tg. Mureș condus de tovarășa directoare **Gabriela Bogdan** și prof. **Otto Hintz**, s-a disputat la categoria anvergură pînă la 450 mm. Planurile acestor modele zburătoare au fost puse la dispoziție de organizatori, tuturor concurenților, iar efectul a fost deosebit de pozitiv, concretizat prin rezultate bune de zbor de peste 10 minute.

În zilele campionatului a avut loc și o ședință de lucru cu referate pe tema **„Modelismul, sport și educație tehnică pentru tineret"**, care au fost audiate de 30 de conducători de cercuri aeromodelistice din țară.

Rezultate tehnice : INDIVIDUAL : 1. Gh. Udriște (Școala nr. 13 Tg. Mureș) 1 636 sec. — campion național, 2. St. Botoș (Casa pionierilor Tg. Mureș) 1 609 sec., 3. Val Banu (Casa pionierilor Cluj) 1 370 sec. ECHIPE : 1. Casa pionierilor Tg. Mureș 4 251 sec. — campioană națională, 2. Casa pionierilor Cluj 2 508 sec., 3. Casa pionierilor Reghin 2 432 sec.

George CRAIOVEANU
antrenor federal

Conferința comitetului federației de tir

Azi, cu începere de la ora 16, la sediul C.N.E.F.S. va avea loc conferința comitetului federației de tir. Vor lua parte, ca invitați, membrii colegiilor și comisiilor centrale, vicepreședinți și metodiști ai consiliilor de educație fizică din județele cu activitate mai dezvoltată la tir, membri ai conducerilor marilor cluburi, reprezentanți ai Ministerului Învățămîntului, U.T.C., ai sindicatelor, antrenori, sportivi fruntași.

Concurs internațional de gimnastică artistică

Sîmbătă 12 aprilie, iubitorilor de gimnastică din Capitală li se oferă prilejul de a urmări o interesantă confruntare internațională de gimnastică artistică : la ora 17,30 este programat în sala Giuleşti concursul dintre echipele Locomotiva București și T.S.K.A. Sofia. Punctul de atracție îl constituie, în mod special, formația oaspe, campioană a țării vecine, care numără în componența sa pe Maria Ghigova, medaliată cu argint la campionatele mondiale de la Copenhaga, și pe Romena Ștefanova, clasată pe locul întîi la Festivalul mondial al tineretului și studenților de la Sofia.

În imagine — Gabriela Stănășilă (Locomotiva București).

Foto : I. MIHĂICA

O confruntare interesantă

Meciul de compoziție șahistă România—Slovacia

Amatorii de probleme de șah se împart în două categorii : prima, foarte numeroasă, a celor care rezolvă problemele, a doua, mult mai restrînsă, a celor care alcătuiesc aceste probleme. În acest din urmă domeniu — al compoziției șahiste — problemiștii români au realizat lucruri remarcabile, nume ca Pauly, Onițiu, Schiffman, Herland, Ianovcic, conținînd printre acelea ale clasicilor problemisticii mondiale.

În continuarea acestei frumoase tradiții, se situează meciul de compoziție șahistă pe care problemiștii noștri urmează să-l susțină împotriva problemiștilor slovaci.

Această interesantă competiție se va desfășura în 2 secții.

Prima secție cuprinde probleme cu joc regulat, în 2 mutări, pe tema propusă de Slovacia, care este următoarea : **Se va compune o problemă în 2 mutări care să aibă 2 sau mai multe soluții tematice (folosind elemente strategice asemănătoare).** Prezența jocului aparent va conta, fără a fi însă obligatorie.

Dăm ca exemplu problema lui B. Formanek, care are trei soluții : **1. Cc3** (amenințare dublă), **1. Ce7** (idem), **1. Cf4** (idem).

A doua secție cuprinde probleme cu mat ajutor, în 2 mutări, pe tema propusă de problemistul român L. Bukovinsky, care este următoarea : **După prima pereche de mutări (negru - alb) rezultă o poziție în care albul amenință mat. Negrul, fiind la mutare, nu dispune de nici o mutare de așteptare și este obligat să captureze o piesă albă activă, după care urmează un mat nou.** Jocul aparent nu este obligatoriu, dar se pot construi probleme cu două soluții sau variante (tematice), cu gemeni sau duplex, ca în problema lui L. Bukovinsky.

Pe aceste teme interesante se pot compune probleme variate. Participarea la meci este deschisă tuturor problemiștilor, care își pot trimite lucrările (în dublu exemplar) pe adresa căpitanului echipei României, maestrul A.F. Ianovcic (Sibiu, str. Avram Iancu 24), pînă la 20 iulie a.c. Le urăm succes !

B. Formanek
(Die Schwalbe, 1962)

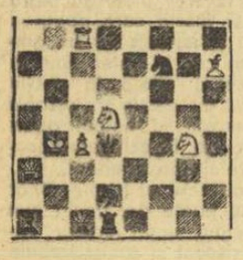

(Controlul poziției. Alb : Rb4, Dc1, Tc8, Nh7, Cd5, Cg4, Pc4. Negru : Rd4, Td1, Na1, Cd2, Cf7)

L. Bukovinsky
Revista de șah, 1963

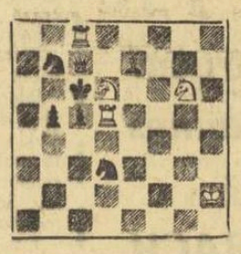

(Controlul poziției. Alb : Rh2, Tc8, Td5, Cd6, Cg6. Negru : Rc6, Dc7, Ne7, Cb7, Cd3, Pb5, c5)

Soluția acestei probleme este **1. Cd3 — f4 Cd6 — c4** (amenințînd C:e7 mat) **2. Cf4:d5 Cc4—e5 mat.**

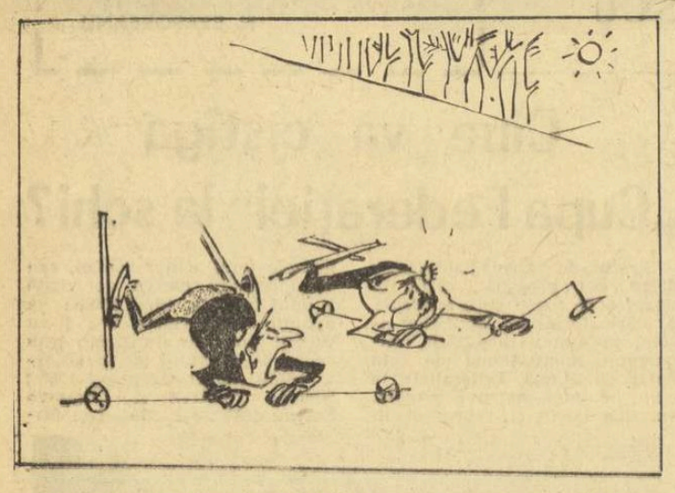

— E o figură foarte grea. Mie personal mi-au trebuit 5 ani...
Desen de MATTY

Meditații sub parou

Trăind în prezent să nu uităm viitorul

Cu cîteva zile în urmă s-au încheiat lucrările Comitetului federației române de baschet, în cursul cărora s-au dezbătut pe larg probleme dintre cele mai importante ale activității noastre baschetbalistice. Ca membru al acestui organism al federației și ca specialist apreciez deosebit de clar valoarea discuțiilor purtate în ideea îmbunătățirii, la toate nivelele, a muncii, de la mini-baschet, pînă la loturile țării. În rîndurile care urmează doresc să remarc unele aspecte, despre care, din păcate, se scrie mai puțin și care, după părerea mea, joacă un rol foarte mare în progresul disciplinei pe plan național.

Din inițiativa Federației române de baschet s-a pornit, cu cîțiva ani în urmă, la campania organizării activității de mini-baschet, după exemplul altor țări cu un baschet bine reprezentat în arena internațională. Răspunzînd la această inițiativă, o serie de profesori ca Stelian Gheorghiu, maestrul emerit Andrei Folbert, Ion Stoișor, Benone Gheorghe, Lucia Dirjan din București, Corciu Cornel (Pitești), Alexandru Botoș și Al. Petrică (Constanța), Gheorghe Patrichi (Constanța) Gheorghe și Elena Roșu (Brașov), Horia Pop (Cluj), Gabriela Both (Satu Mare), Ernest Tordai (Tg. Mureș), Paul Arcoși (Oradea), Ladislau Bahner (Timișoara) au trecut la organizarea grupelor de mini-baschet la băieți, a căror activitate, în ultimul timp, a luat o largă răspîndire în țară. Meritul celor amintiți este deosebit prin preocuparea de care o au privind selecția și adoptarea celor mai bune metode de atragere și inițiere a celor mai mici. Preocuparea pentru inițierea de la o vîrstă fragedă în baschet este absolut necesară, deoarece baschetul, prin complexitatea lui, cere o perioadă de instruire eșalonată pe distanța a cel puțin 8 ani pentru a se putea obține performanțe valoroase.

În felul acesta organizată, activitatea (competiții pentru cei mici), cu forme de stimulare corespunzătoare vîrstei respective, se poate privi cu încredere în viitorul acestui frumos joc sportiv. O altă preocupare a Federației române de baschet este aceea de a organiza activitatea juniorilor în cadrul competițional, pe categorii de juniori mici și mari. Dacă activitatea juniorilor mari este rezolvată prin divizia națională de școlari și juniori, inițiativa din anii trecuți (campionatele naționale ale copiilor și juniorilor mici, care s-au bucurat de mult succes) a fost în acest an întreruptă prin transformarea campionatelor în criterii. Cred însă că soluția inițială a fost mai bună.

De un deosebit succes se bucură în momentul actual campionatul divizionar școlar care aduce față în față pe cei mai buni elevi reprezentanți ai diferitelor unități de învățămînt din țară. Sub această formă, competiția creează o trecere firească de la juniorat spre echipele divizionare în care se înfruntă cei mai valoroși baschetbaliști. Dacă nu de mult trecerea de la o grupă la alta, sau de la o categorie sportivă la alta, se făcea cu foarte multă greutate, cauza fiind incompleta pregătire pentru categoria imediat superioară, acest lucru se resimte din ce în ce mai puțin, salturile calitative realizîndu-se ca o expresie a acumulărilor cantitative din fiecare etapă a evoluției sportive. Școlile sportive și liceele cu program de educație fizică, de la an la an cu un plus de experiență, reușesc să dea mișcării sportive elemente tot mai bine pregătite răspunzînd prin aceasta scopului pentru care au fost create. Încadrate cu profesori cu o pregătire corespunzătoare, școlile sportive, prin prezențele multiple în competiții și în loturile naționale, își confirmă și se afirmă. Exemple de școli sportive cu o bună activitate avem la Tg. Mureș, Cluj, Satu Mare, Arad, Sibiu, Pitești, Brașov, Piatra Neamț, București (Școala sportivă nr. 2) pentru băieți, Deva și Satu Mare pentru fete. Cu toate aspectele pozitive, care subliniază politica bună dusă de Federația română de baschet din acest punct de vedere, ne aflăm încă în impas în ceea ce privește schimbul celor ce ne reprezintă la nivel superior. Acest impas este mai evident la echipele feminine. Sînt convins că vom reuși să depășim momentele de criză privind masa de jucători și jucătoare de valoare, în momentul în care vom începe să stringem roadele activității începînd cu cei mici și urmărindu-i cu atenție pînă la realizarea finală. Lucrînd în perspectivă, căutînd să fim receptivi la toate noutățile apărute, în metodica antrenamentului sportiv, organizînd fiecare lecție cu maximum de exigență, vom putea obține mai frecvent satisfacții, ca o răsplată a unei munci bine organizată. Succesele viitoare ale baschetului stau în posibilitățile fiecăruia dintre noi, specialiștii, care-i îndrumăm pe sportivi și care avem datoria, ca activiști sociali, să facem eforturi și să transmitem permanent din experiența și priceperea noastră tinerilor care îndrăgesc baschetul, răspunzînd prin aceasta dictonului „Omul sfințește locul". Dacă astăzi ne preocupă rezultatele pe care le obțin sportivii fruntași formați odinioară, să nu uităm niciodată pe cei care va trebui să-i realizăm acum.

Mihai NEDEF

In vederea meciului cu R. F. a Germaniei

Echipa României părăsește, azi, Bucureștiul

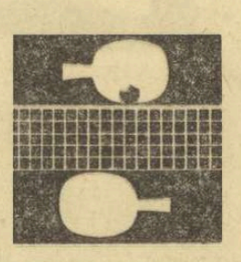

Astăzi dimineață, urmează să părăsească Bucureștiul reprezentativa de tenis de masă a României care va susține, sîmbătă, întîlnirea oficială din cadrul „Ligii Europene", cu echipa R. F. a Germaniei. Partida va avea loc în localitatea Selk de lîngă München. Vor face deplasarea Maria Alexandru, Șerban Doboși, Silviu Dumitriu și antrenorul federal Ella Constantinescu.

★

Înaintea întrecerilor internaționale apropiate (meciul cu formația R. F. a Germaniei și campionatele mondiale de la München), antrenorii lotului republican, Ella Constantinescu și Farkaș Paneth au organizat un concurs de verificare. Au luat parte 15 sportivi. S-a jucat sistem turneu (fiecare cu fiecare). Învingător a ieșit Șerban Doboși, care a obținut 14 victorii în tot atîtea meciuri. Clasamentul este următorul : 1. **Doboși** 14 victorii, 2. Dumitriu 13 v, 3. Gheorghiu 12 v, 4. Maria Alexandru 10 v, 5. Bodea 9 v, 6. Luchian 9 v, 7. Carmen Crișan 7 v, 8. Macovei 6 v, 9. Stelian 6 v, 10. Naftali 6 v, 11. Demian 4 v, 12. Antal 3 v, 13. Ovanez 2 v, 14. Teodor 2 v, 15. Viorica Ivan.

DAR, DE FAPT...

mă visez că plutesc pe sus ca o pasăre...

Am încercat să rezum aici scrisoarea lui Vasile Matei din Gugești, s-o fac mai limpede, mai acută, s-o înlocuiesc printr-un comentariu. Dar nu se poate. Aceste rînduri pline de candoare — acest ton puțin jenat, resemnat aproape, de sub care izbucnește VISUL de a deveni sportiv — VISUL încărcat de isprăvi extraordinare, VISUL în care oamenii zboară, VISUL care se varsă în realitate — nu poate fi redat decît de însăși scrisoarea acestui băiat, expediată redacției la începutul lunii aprilie. Iat-o.

Aș vrea să devin sportiv și nu am posibilități.

Am, ca să zic așa, o mare ciudă cînd văd că alții au posibilități și nu-i interesează așa ceva.

Dragostea aceasta față de fotbal, handbal (șuter) mă face să mă deprind și mai tare cu aceste profesiuni, de aceea și urmăresc orice meci și iau aminte orice fentă.

Totdeauna mă visez un mare sportiv (ceea ce aș crede că nu voi putea deveni, din cauza situației materiale de acasă) care sînt aplaudat de spectatori. Să vă spun ca o chestie de glumă, că mă visam handbalist și am tras atît de puternic încît am smuls bara transversală la poarta adversarului. Apoi, la fotbal, mă visez că plutesc pe sus ca o pasăre și prind orice minge, trimisă de adversar spre poartă.

Această glumă o să vă plictisească, dar eu v-am spus-o pentru a vă mărturisi dragostea mea față de sport.

Starea materială (mamă suferindă, tată mort etc.) mă face să amîn pentru un timp scurt planurile mele sportive (aici, dacă se putea, aveam să dau examen la un liceu cu profil sportiv). Dar pentru că nu pot să fiu întreținut la internat trebuie să renunț. Cum aș putea eu să urmez sportul altfel (în afară de cele amintite mai sus) ?

O întrebare greoaie, la care aș aștepta răspuns foarte urgent (dacă se poate) pentru a mă gîndi pe baza sportului indicat de dumneavoastră, dragi tovarăși redactori, în viitorul ultra apropiat, care de mult nu se mai visează zburînd și handbaliștilor care nu mai vor să rupă bare. S-ar putea descoperi filoane folclorice printre rînduri și imaginile ar găsi — în stîngăcia lor lirico-sportivă admiratori entuziaști. S-ar putea, în sfîrșit, dezvolta o lungă diatribă în legătură cu sportul de masă — neglijat în ultimul timp — și s-ar putea compune o chemare fierbinte, melodramatică aproape, pentru visul activiștilor sportivi care neglijează atîtea talente din popor.

Toate acestea s-ar putea scrie. Și ar fi adevărate. Ar fi chiar mișcătoare. Ar fi — mai ales, în afara încărcăturii lor emoționale — ineficiente.

De aceea, dragi tovarăși din Vaslui — e vorba de cei de la C.J.E.F.S. — încercați să dați un răspuns concret acestei scrisori. Adică

nu o altă scrisoare
nu un sfat
nu o adresă.

Ci o rezolvare materială a VISULUI. Poate că Matei Vasile ar trebui să înceapă să se pregătească de pe acum pentru admiterea la liceul sportiv. Pentru că e nevoie, oricum, și de limba română, și de matematică și de fizică. Și de antrenamente. Iar dacă are într-adevăr aptitudini, dacă are într-adevăr voință, nu există nici un motiv ca starea materială să-l rămînă atîrnată de picioare ca o ghiulea.

Lucrurile nu sînt chiar atît de complicate, iar bara porții de handbal trebuie să se pregătească sufletește pentru a sări în țăndări.

Matei Vasile termină peste cîteva luni clasa a VIII-a.

Camil BACIU

Matei Vasile
Sat : Gugești.
Com. Botești.
Jud. : Vaslui.
U. Of. p. Stroești.

Evident, comentariile ar putea supralicita textul. Comentariile întrețăiate de puncte, puncte, cugetările profunde, implicațiile sociale. Matei Vasile ar putea fi dat de exemplu fotbaliștilor

Cooperativa „DESERVIREA"
Aveți de organizat reuniuni familiale, onomastici, nunți sau alte petreceri ?
Vreți să vă asigurați din timp mijloacele de servire a musafirilor sau invitaților ?
NU VĂ FACEȚI GRIJI

Cooperativa „DESERVIREA" ÎNCHIRIAZĂ
prin unitățile sale din București :
Calea Rahovei nr. 212, sectorul 6, Calea Dudești nr. 75, sectorul 4, Calea Griviței nr. 195, sectorul 3, Calea Șerban Vodă nr. 227, sectorul 5, Șos. Mihai Bravu nr. 23, sectorul 3, Șos. Pantelimon nr. 193, sectorul 3, Str. Viilor nr. 192, sectorul 2, Str. Smîrdan nr. 30, sectorul 4
o gamă variată de veselă și alte articole de uz casnic, la un preț foarte convenabil.
Vă rugăm adresați-vă cu încredere unităților cooperativei.

Impresii după turneul de la Cannes

„Tinerii noștri împietriți în fața românilor!"

Este ora 20,30. Stau de vorbă cu antrenorul Gheorghe Ola în holul aerogării Băneasa. Discuția cu primul autor al victoriei de la Cannes este foarte simplă, termenii sînt rezervați, modești, sporind, din primul moment, considerația reporterului.

— *GH. OLA: Nu știu ce idei au născut în marele public rezultatele obținute la Cannes, dar vreau să vă spun că a fost mai greu decît ar putea să pară la prima vedere. Sistemul eliminatoriu a impus, din primul minut al turneului, o întrecere pe cît de înverșunată, pe atît de strînsă, de prudentă, de dură chiar, pe alocuri. Ca la orice meci de cupă, echipele au căutat să-și asigure întîi apărarea și apoi au încercat să puncteze.*

REP.: Așa se explică cîștigarea turneului cu numai 3 goluri înscrise de echipa noastră?

GH. OLA: Este o explicație de esență. De altfel, 6 din cele 12 partide s-au terminat la egalitate, la scoruri minime.

REP.: Aflîndu-ne într-o împrejurare fericită, să renunțăm la o altă explicație...

GH. OLA: De acord. De altfel, eficacitatea insuficientă a echipei pe care o antrenez n-a fost și nu este un secret, rezolvarea ei preocupîndu-mă intens și la ora actuală.

REP.: Deoarece este firesc să vorbim, cu precădere, despre virtuțile învingătorilor și nu despre lipsurile lor, v-aș ruga să ne împărtășiți impresiile pozitive pe care vi le-a lăsat turneul și jocul echipei române de-a lungul lui.

GH. OLA: Într-un turneu, impecabil organizat, înconjurat de un impresionant entuziasm al unui public cald, generos — care a manifestat față de echipa noastră o extraordinară simpatie (la sfîrșitul finalei, publicul a năvălit în vestiare, luînd ca... souvenire, aproape un rînd de echipament!) formația română s-a impus prin următoarele calități: 1. O admirabilă putere de luptă; 2. Joc calitativ bine organizat; 3. Viteză mare de acțiune.

REP.: Care sînt jucătorii care au dat cel mai bun randament?

GH. OLA: Ștefănescu (după părerea multora, cel mai bun fotbalist al turneului), Caniaro, Petreanu, Decu, Broșovschi și Hajnal au ieșit în evidență dintr-un ansamblu merituos fără excepție.

Iată lotul complet al juniorilor români

REP.: Care a fost partida cea mai grea?

GH. OLA: Au fost... două. Semifinala cu puternica echipă a U.R.S.S., pe care am egalat-o la... cornere în ultimul minut de joc, învingînd-o la... vîrstă și, bineînțeles, finala cu Franța. Luînd conducerea în secunda 30 a jocului, am rezistat asaltului echipei gazdă și puternicei galerii „Allez la France!", care s-a dat bătută abia spre sfîrșitul partidei cînd a aplaudat cu sportivitate echipa noastră.

REP.: Ce-ați mai putea să ne spuneți în concluzie? Apreciați ca utilă această „etapă-Cannes" premergătoare turneului U.E.F.A.?

GH. OLA: Extrem de utilă, pentru continuarea procesului de pregătire a jucătorilor și apoi prin analiza jocului reprezentativelor care au evoluat — U.R.S.S., Franța și Israel — prima dintre ele fiindu-ne adversară directă în grupa U.E.F.A.

...Răsfoim ziarele „l'Equipe", „l'Aurore", „Nice-Matin". Iată cîteva citate: *„Nos jeunes pétrifiés devant des Roumains"* (*„Tinerii noștri împietriți în fața românilor"* — titlul din l'Equipe, după finala cu Franța). *„Echipa română are o incisivitate deosebită, are vivacitate, spontaneitate, eleganță, are o bună tehnică și un joc colectiv demn de respect"* („Nice-Matin"). *„Finala a evidențiat un mare jucător, Ștefănescu, fotbalistul nr. 1 al turneului.* (l'Equipe).

Acestea sînt părerile neutrilor. Trebuie să le credem!

Marius POPESCU

BALONUL e ROTUND

PASA GREȘITĂ

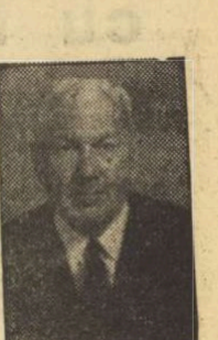

Din corul huiduielilor care însoțește, de obicei, fazele nereușite de joc disting adesea diapazonul înalt al unor fluierături adresate autorilor de pase greșite.

Poate că aceste execuții defectuoase — sau care par defectuoase, și vom vedea de ce — n-ar trebui judecate cu atîta ușurință, cum o facem noi din tribunele unui stadion.

Eu cred că ar fi bine să ne punem mai ales două întrebări :

— jucătorul căruia i s-a adresat pasa a făcut tot ce îi stătea în putere pentru a intra în posesia mingii ?

— pasa a fost sesizată de adresant, a știut acesta să vină prompt, pe fracțiune de secundă, la „întîlnire" cu balonul ?

Personal, într-o perioadă, am dat foarte multe pase greșite, poate mai multe decît cele bune — și asta în special după ce m-am întors din Anglia, unde m-am pregătit în cadrul clubului Arsenal Londra.

Vreau să mă explic.

Pasele scurte, la cîțiva metri, date partenerului tău, sînt cele mai sigure, nu comportă nici un risc. Un fotbal cu pase scurte este adesea mai spectaculos, iar circulația balonului în asemenea condiții lasă impresia unei tehnici superioare.

Îndrăznesc să afirm că, totuși, lucrurile nu stau așa, ba, dimpotrivă, cred că adevărul este exact contrariul !

Convingerea aceasta am căpătat-o la școala fotbalului englez, care mi-a schimbat aproape complet optica cu privire la pasă.

Pînă atunci, ca mijlocaș-extrem ofensiv, adresam pasele interilor sau mijlocașilor de margine, după caz. Erau pase scurte, sigure, prea sigure chiar și aveam să-mi dau seama mai tîrziu că aceste pase atît de precise, lăudate de cronicarii vremii, nu reprezentau prea mare merit personal. Dacă stau și mă gîndesc bine, pot spune chiar că asemenea pase nu aduceau un aport substanțial în jocul echipei mele.

La Arsenal mi-am dat seama că englezii foloseau de preferință pasele lungi, deschiderile pe extremă („lansările" cum se spune în terminologia consacrată), poate tot atît de lungi adresate unui vîrf de atac înfipt în inima apărării adverse sau situat pe diagonală, în preajma careului fermecat.

Am trecut imediat la transformarea propriului meu joc, considerînd că trebuie să-mi asum riscul paselor lungi, alternînd astfel, după necesități, cele două categorii de pase : lungi și scurte.

Mi-am dat ușor seama că pasele lungi necesitau o mai bună execuție tehnică și erau mai dificile — chiar pe vremea cînd nu se practica marcajul sever de astăzi — implicînd în primul rînd tărie și o mare exactitate spre a ajunge la destinație, pe jos, pe sus, sau la înălțimea dorită.

Am exersat, în consecință, zile și săptămîni la rînd. La început nu a fost de loc ușor — și îmi răsună și acum în urechi murmurele de nemulțumire ale publicului oborean cînd am aplicat, acasă, noua mea manieră de joc. Spectatorii nu și-au dat seama că vreau să pun în practică o altă modalitate de joc, de o mare eficacitate, și că sînt încă în perioada de sondaj.

Adept al acestui gen de pase a devenit și Cîrjan, astfel încît am împărțit amîndoi frățește cantitatea de huiduieli care ne erau adresate.

Totuși, noi am mers înainte, eu de regulă cu deschiderile lungi pe aripi sau cu baloanele aruncate peste zidul ultimilor apărători, iar Cîrjan cu faimoasele sale pase lungi pe extrema opusă, în care era maestru și poate unicul executant perfect pe țară.

Fundamentarea unui joc de atac pe acest gen de pase, mai puțin spectaculoase dar eficace, corespundea acelei „practicități" proprii spiritului anglo-saxon și ele erau la noi oarecum o noutate. Dar noutatea aceasta trebuia adoptată, tocmai pentru eficiența ei.

Curînd am ajuns la o stăpînire bună a execuției paselor lungi și am dat — cred — un randament superior celui din liniștita perioadă a paselor „sigure", scurte.

Calitatea unor pase trebuie apreciată și prin prisma riscului și dificultății pe care și le asumă executantul.

În fotbalul actual, mai ales, unde marcajul strict a devenit o obsesie pentru atacanți, efectuarea paselor lungi impune o pregătire tehnică deosebită.

Dezaprobînd prin vociferări vehemente o pasă lungă și nefructificată, creăm în sufletul unor jucători o stare de timorare și inhibiție extrem de primejdioasă pentru evoluția lor.

Din păcate, asistăm prea des la scene penibile și manifestări nesportive ale unor spectatori, poate și din cauza neînțelegerii acestei idei.

Se ignoră amănuntul că jucătorul „vinovat" de imprecizia unei pase lungi ar fi putut să paseze lateral, și foarte precis, colegului de alături, care însă nu era și partenerul aflat în cea mai bună poziție de joc.

O pasă „sigură", deci scurtă, are o valoare mai redusă în raport cu pasa lungă trimisă la momentul oportun, care poate schimba întregul joc de pe un cîmp pe altul !

Sînt necesare și pasele scurte, folosite uneori în scop tactic, la mijlocul terenului, pentru temporizarea și pentru temperarea unui adversar prea vijelios, dar cu ajutorul lor vom obține cel mult un efect psihologic, nu și un cîștig de teren bazat pe elementul surpriză.

Nu negăm, deci, rostul și utilitatea paselor scurte, căci cu ajutorul lor putem face și lucruri pozitive, cum este jocul înșelător pentru atragerea adversarului, spre a-l surprinde apoi descoperit și vulnerabil în partea opusă sau în propria-i jumătate de teren.

Vreau doar să arăt că este o mare diferență ca execuție tehnică, între pasa scurtă și pasa lungă, căci nu trebuie să pierdem nici o clipă din vedere scopul final al jocului de fotbal, golul.

De aceea, în postura care îmi este poate cea mai plăcută și convenabilă de spectator, eu aș admira mai puțin anumite dantelării ușoare între doi vecini de pe teren, de genul „na-ți-o ție, dă-mi-o mie", păstrîndu-mi aplauzele pentru o îndrăzneață pasă lungă pornită spre un țel precis : faza de gol, chiar și atunci cînd nu-și atinge perfect ținta.

...Cît despre huiduieli — în ceea ce mă privește, am reușit pînă acum să le pot stăpîni, ca și pe celelalte instincte ancestrale care zac de fapt în fiecare din noi, în mine și în dumneata... iubite cititor.

Petre STEINBACH

fotbal

Înaintea minutului 1!...

Sîntem de cîteva ore oaspeții Timișoarei. Transmutația de ultimă oră a meciului cu Vojvodina din orașul cu 2 echipe în „A" (Arad) în localitatea cu 2 echipe de „B" a declanșat aici, subit, o vie emulație fotbalistică. La antrenamentul de marți — sîntem informați — au asistat aproape 1000 de spectatori, care seara la autobuz au făcut coadă la autografe. Cel mai solicitat — ați ghicit ! — Dumitrache ; cel mai interpelat — Bujor Hălmăgeanu, fostul apărător al lui Poli.

Timișoara are memorie.

★

Pe medicul lotului, dr. D. Tomescu, l-am întîlnit inopinat în holul hotelului Central.

— Avem mici necazuri — ne-a spus el.

— ! ? !

— Lîngă Dumitrache, încă nerefăcut, va sta se pare pe tușă și Sătmăreanu, gripat. N-are rost să-l forțăm. În sfîrșit, să vedem ce zice și Angelo...

★

Ora 10,30. Ședință tehnică la etajul 6 al aceluiași hotel. Se pregătește verificarea de după-amiază cu echipa celebrului Vujadin Boșkov. Fiecare jucător ascultă cu atenție sarcina ce-i revine în cadrul planului tactic de ansamblu. Se pomenește atît de des de 4—2—4, de 4—3—3 și alte asemenea formule ale unei elastice dinamici de joc încît, vrînd-nevrînd, mi-amintesc de o butadă a lui Villy Shankly, renumitul manager al lui F. C. Liverpool : **„Cînd mă voi retrage la pensie, mă voi dedica trup și suflet grădinăritului. Pentru a-mi așeza răsadurile de flori în formă de... 4—2—4, 4—3—3"...**

★

La camera 407. Îi găsesc pe Em. Vogl și Angelo Niculescu. Îmi atrage atenția o carte așezată pe una din noptiere : „Misterele Parisului" a lui Eugène Sue. Cine-o citește ? Nu întreb. N-are rost. Mă gîndesc că... misterele Atenei sînt mult mai mult la ordinea zilei !

Lotul A — Vojvodina 1-2 (0-0)

(Urmare din pag. 1)

rea careului mic) spre poarta lui Ciani, dar mingea este deviată in extremis de Savici ; în min. 45, Tufan centrează la Năsturescu, aflat în poziție bună de șut, însă acesta ratează voleul.

La puțin timp după pauză se înscriu două goluri în două minute, ambele din penalti : în min. 48 Boc îl deposedează neregulamentar în careu pe Nikezici și Dakici transformă impecabil lovitura de pedeapsă. În min. 50, Zenko îl cosește pe Tufan, infiltrat pînă în apropierea careului mic, și arbitrul Iosif Ritter indică hotărît punctul de la 11 m. Execută Lucescu, Ciani îi ghicește intenția (mingea trimisă pe jos în dreapta portarului), dar deși atinge balonul nu-l poate împiedica să se rostogolească în plasă. Paradoxal, deși lotul a egalat repede, în perioada care urmează joacă din ce în ce mai slab. Circulația în teren se efectuează acum cu dificultate, se greșesc pase simple, se mizează prea mult pe șuturile lui Dinu de la distanță.

În schimb, oaspeții (împrospătați cu cei trei jucători care au intrat după pauză) joacă acum ca la carte. În apărare ei efectuează un marcaj strict, în atac toată echipa se demarcă și își presează adversarul minute întregi. În ultimul minut al jocului deznodămîntul se produce : Pelovici șutează din apropiere, nelăsîndu-i lui Răducanu posibilitatea să intervină. A condus corect Iosif Ritter ajutat la tușă de I. Boroș și Coloman Bogdan, următoarele formații :

LOTUL A : Răducanu — Sătmăreanu (min. 46 Anca), Boc, Dan, Deleanu (min. 75 Mocanu), Gherghei, Dinu, Năsturescu, Dembrovschi, Domide (min. 30 Tufan), Lucescu.

VOJVODINA : Ciani — Alexici, Becearevici, Savici, Dakici, Zenko, Ivezici, Radosav, (min. 46 Rakici), Birovlev (min. 46 Nikezici), Pirmayer, Pusibirk (min. 46 Peiovici).

De la F. R. Fotbal

De la F. R. Fotbal ni se comunică următoarele hotărîri luate de către Biroul colegiului central al antrenorilor :

— Ca urmare a sesizării comisiei centrale de competiții și disciplină, și a colegiului central al arbitrilor, Biroul colegiului central al antrenorilor a analizat atitudinea complet necorespunzătoare a antrenorului Titus Ozon față de arbitrii de la jocul Jiul — Dinamo București din 23.III.a.c., cînd a recurs la amenințări și jigniri la adresa acestora ; ca și încercarea de a incita o parte din spectatori și conducători împotriva conducătorilor jocului, atitudine urmată, apoi, în ziua de 27.III.a.c. de aprecieri reprobabile la adresa conducerii colegiului central al arbitrilor.

Avînd în vedere că antrenorul Titus Ozon nu este la prima abatere de acest fel i se dă un AVERTISMENT PUBLIC.

Ca urmare a atitudinilor reprobabile a antrenorilor Pavel Bădulescu-Bardatz și Virgil Hanu, care la meciul dintre echipele Chimia și Metalul Plopeni au pătruns pe terenul de joc, insultînd și amenințînd arbitrul de centru, și a lui Florea Alexandru care, în plus, a și lovit un jucător la meciul dintre echipele Sirena și S. N. Oltenița, colegiul central al antrenorilor hotărăște :

— Se retrogradează pe timp de trei luni cu o categorie de clasificare antrenorul Florea Alexandru și i se dă avertisment public, urmînd ca la prima abatere să fie exclus din corpul antrenorilor.

— Se dă un ultim avertisment public antrenorilor Pavel Bădulescu–Baradatz și Virgil Hanu, urmînd ca la prima abatere să li se aplice cele mai severe sancțiuni.

Azi, la Ploiești
România–R. D. Germană (tineret)

Azi, la Ploiești, lotul de tineret va întîlni selecționata similară a R. D. Germane. Primul meci amical internațional al tinerilor noștri fotbaliști a stîrnit un viu interes în rîndurile amatorilor jocului cu balonul rotund din localitate.

Antrenorul federal D. Schileru va alcătui „11"-le cu care va începe partida din următorul lot : Rămureanu, Moldovan — Crețu, N. Ionescu, V. Stoicescu, R. Vlad, Vigu, Dincuță, Dumitru, Angelescu, Uifăleanu, Pantea, Oprea, Sălceanu, Lupulescu, Moț.

Echipa R. D. Germane a sosit marți în Capitală, urmînd ca azi să se deplaseze cu autocarul la Ploiești.

Meciul va începe la ora 16,30 și va fi condus de arbitrul bulgar V. Gaidarov.

Metalul Tîrgoviște — Lotul de tineret sub 21 de ani 1-0 (0-0)

TÎRGOVIȘTE, 9 (prin telefon). Lotul de tineret (jucători sub 21 de ani), care se pregătește pentru jocul de la Udine (Italia) a susținut un joc de verificare cu formația Metalul. Partida a constituit un bun prilej de verificare pentru Lotul de tineret, a scos în evidență unele carențe ca, de exemplu, ineficacitatea înaintării, insuficienta sprijinire a atacului de către mijlocași ș.a. În repriza I lotul a folosit cîteva rezerve și poate asta a fost cauza jocului mai slab. În partea a doua a meciului selecționabilii s-au mișcat ceva mai bine, dar linia ofensivă a rămas datoare, n-a reușit să treacă de apărarea localnicilor. Unicul gol al partidei a fost marcat de Pîrvu (min. 48).

LOTUL DE TINERET : Moldoveanu — Firan, Olteanu, Sărac, Al. Moldoveanu, Popovici, Tătaru, Petrescu, Neagu, Marica, Decu. Au mai jucat : Baumgartner — în poartă, Florescu și Manea.

M. AVANU — coresp. principal

SELECȚIONATA SECUNDĂ ȚINUTĂ ÎN ȘAH DE REPREZENTATIVA TIMIȘOAREI: 3-3 (3-2)

TIMIȘOARA, 9 (prin telefon, de la trimisul nostru). Secunzii tricolorilor au fost în acest meci mai puțin agresivi decît ne-am fi așteptat. Meciul a debutat în stil de... handbal : 4 goluri în 14 minute. Scorul l-au deschis timișorenii, chiar în primul minut, cînd Fodor a luat o minge scăpată de Datcu și, după doi pași, a aruncat-o nestingherit în poarta goală. Timișorenii au majorat rapid scorul. La o fază lentă, fără orizont, Petrovici aflat la 25 m de poartă a tras puternic, pe sus, mingea a lovit bara, ricoșînd în plasă. Era min. 10 și aveam impresia că gazdele vor obține facil victoria. Selecționații și-au amintit însă brusc că pe marginea terenului sînt și antrenorii lotului A și și-au onorat rapid cartea de vizită. Pornită de la centru (după golul lui Petrovici), mingea a ajuns la Șchiopu, acesta a demarat scurt, a centrat și Tufan a șutat sec la colț. După 4 minute faza s-a repetat, însă pe partea stîngă, de această dată Grozea fiind cel care a iscălit golul. Așadar, 2—2 în min. 14. Dar, în ciuda egalității inițiativa se menținea de partea gazdelor. În min. 34, Șchiopu a executat un corner și Tufan, printr-o uimitoare foarfecă, a trimis balonul în colțul lung, scorul devenind 3—2 pentru lotul B.

După pauză, aspectul partidei nu s-a schimbat. Egalarea a survenit — ca un răspuns al timișorenilor — tot printr-o execuție tehnică neobișnuită. În min. 76, Hălmăgeanu a încercat neinspirat un dribling, mingea s-a lovit de Fodor și acesta a țîșnit spre poartă. Stoperul naționalei B l-a faultat și lovitura liberă de la 18 m a fost executată de Speriosu care, cu un șut cum n-am mai văzut, a trimis balonul, cu efect, în colțul scurt.

A arbitrat bine Tr. Cruceanu (Arad).

LOTUL B : Datcu (min. 46 Gornea) — Ivăncescu, Barbu, Hălmăgeanu, Tudorie, Libardi, Axente, Șchiopu, Grozea, Tufan (min. 46 D. Ene), Creiniceanu (min. 46 Kallo).

TIMIȘOARA : Tatar (min. 46 Korec) — Surdan, Bodrojan, Calinin, Speriosu, Fulop, Seceleanu, Panici, Fodor, Petrovici, Ilie.

A. CALIN

NOI AMĂNUNTE DE LA ȘEDINȚA COMISIEI TEHNICE A FEDERAȚIEI INTERNAȚIONALE DE HANDBAL

(Urmare din pag. 1)

1970, calificările disputate pentru ediția anulată urmînd să rămînă valabile. O singură problemă este încă nerezolvată : cine va fi țara organizatoare. Consiliul F.I.H. așteaptă... oferte. În cazul cînd nu se va prezenta nici un solicitant, viitoarea ediție va fi programată în 1971, apoi în 1973 și așa mai departe.

O altă problemă discutată a fost cea a campionatului mondial masculin de handbal în 11. Această competiție trebuie să aibă loc în R.F.G. în vara anului 1969. Dar, cu toate solicitările organizatorilor nu s-au înscris decît 5 formații (R.F.G., Olanda, Elveția, Austria și Portugalia). În aceste condiții, Consiliul a aprobat propunerea făcută de „T.K." și anume ca handbalul în 11 să nu mai figureze în calendarul internațional oficial al F.I.H. Deci, în viitor nu se vor mai organiza campionate mondiale de handbal în 11.

— În legătură cu turneul olimpic ce s-a stabilit ?

— În primul rînd vreau să informez pe cititorii „Sportului" că „T.K" a ascultat o expunere făcută de federația din R.F.G., organizatoarea turneului olimpic. Delegatul acestei federații a precizat că la turneu vor lua parte 16 echipe. Vor fi calificate direct primele 8 echipe clasate la C.M. din 1970, celelalte echipe urmînd să dispute meciuri de baraj pentru ocuparea următoarelor 8 locuri. Cele 16 formații participante vor fi împărțite în patru serii. Primele două clasate din fiecare serie vor forma două grupe semifinale, în cadrul cărora se va juca, ca și în preliminarii, sistem turneu, după care primele clasate își vor disputa locurile 1 și 2, cele de pe locurile secunde locurile 3—4 etc. Interesant este faptul că în această nouă formulă meciurile se vor disputa în localități situate pe o rază de 120 km de München, echipele efectuînd deplasările în trenuri speciale care vor pleca chiar din gara satului olimpic. Turneul de handbal va avea o durată de 13 zile, menținîndu-se în actualitate, deci, aproape pe toată durata Jocurilor Olimpice, programate între 26 august și 11 septembrie 1972.

— În încheiere, încă o întrebare : ținînd seama de repartizarea echipei române în grupa „C" a C.M. și de valoarea actuală a formațiilor naționale, ce șanse acordați selecționatei noastre reprezentative ?

— Sincer să fiu, este foarte greu de făcut pronosticuri. Înainte de toate pentru că în handbal s-a produs o egalizare valorică a unui număr de 6—8 echipe. Pînă anul viitor se mai pot schimba multe lucruri și în componența selecționatelor naționale. Totuși, comparînd situația actuală cu cea de la ediția anterioară se poate aprecia că handbaliștii români au acum, în preliminarii, o misiune mai puțin dificilă. Aceasta, însă, nu înseamnă că sarcina lor va fi ușoară. Departe de mine intenția să spun așa ceva. Apreciind că partidele de calificare nu vor furniza surprize de proporții, în primul meci echipa noastră va întîlni Franța, un adversar de loc comod, mai ales că evoluează pe teren propriu, va urma meciul cu Elveția (care se va califica în jocurile cu Luxemburg) și apoi jocul cel mai greu, cel cu R.F. a Germaniei. În cazul cînd ocupă primul loc în serie, jucătorii români vor înfrunta în continuare echipa clasată pe locul secund în grupa A, care după toate probabilitățile va fi cea a Suediei sau R.D. Germane. Dacă trec și de acest hop, în semifinală sportivii români vor avea în față învingătoarea dintre Danemarca și Iugoslavia. Firește, acestea sînt numai supoziții. Important este ca lotul român să continue să muncească cu seriozitate, să-și ridice potențialul valoric la toți factorii pentru a se prezenta la întrecerile din cadrul C.M. pe măsura posibilităților reale ale jucătorilor selecționați. Într-un cuvînt, jucătorii să se antreneze și să se lase antrenați, iar cadrele de specialitate să lucreze cu toată priceperea și pasiunea lor.

Discuția s-a încheiat aci. Cu acest îndemn pe care antrenorii lotului și jucătorii îl vor citi și asupra căruia, în mod sigur vor reflecta cu toată seriozitatea. Speranța noastră, a tuturor celor ce iubim handbalul, este că ei îi vor înțelege sensul și-l vor urma, pentru ca medalia de bronz din 1967 să fie schimbată pe o alta de un metal mai prețios în 1970 ! Handbalul românesc are, așa a dovedit-o doar de atîtea ori ! — o valoare certă și mari posibilități de progres. De aceea revenirea pe primul loc în ierarhia mondială este posibilă.

CONCURSUL EXCEPȚIONAL PRONOEXPRES — 20 APRILIE 1969

A ÎNCEPUT VÎNZAREA BILETELOR

O nouă ocazie de a obține autoturisme, vă oferă concursul excepțional Pronoexpres din 20 aprilie. El atribuie în număr nelimitat autoturisme : Dacia 1 100, Moskvici 408 cu 4 faruri și radio, Skoda 1000 M.B. și Trabant 601.

Prin tragere la sorți se acordă : 10 autoturisme și 45 excursii „Turul capitalelor" cu avionul, durata circa 17 zile.

Se mai atribuie și premii numeroase în bani.

Cu 30 lei puteți participa la toate cele 10 extrageri. În total se extrag 100 de numere.

Nu uitați! Sîmbătă 19 aprilie, este ultima zi pentru procurarea biletelor.

● Mîine, vineri 11 aprilie a.c. va avea loc la București în sala Clubului Finanțe Bănci din str. Doamnei nr. 2, cu începere de la ora 18,30, tragerea obișnuită Loto. Tragerea va fi radiodifuzată.

Nu uitați! Astăzi este ultima zi pentru procurarea biletelor.

PRONOEXPRES

Numerele extrase la concursul nr. 15 din 9 aprilie 1969 :

EXTRAGEREA I : 17 5 6 21 40 24

FOND DE PREMII : 400 594 lei

EXTRAGEREA a II-a : 3 41 45 22 18 32 35

FOND DE PREMII : 326 379 lei.

BĂTĂUȘII SĂ FIE ASPRU SANCȚIONAȚI!

Barajul pentru menținerea sau promovarea în prima divizie la hochei pe gheață a adus un plus de atractivitate întrecerilor din cele două categorii de campionate republicane : A și B. Am asistat, în paralel, la o dispută pasionantă între Agronomia Cluj și Petrol Geologie București în vederea evitării ultimului loc în clasamentul diviziei A, iar în cealaltă categorie la un spectaculos duel, declanșat încă din start, între formațiile Tîrnava Odorheiul Secuiesc și Avîntul Gheorghieni. În cele din urmă, barajul a opus pe Petrol Geologie și Tîrnava Odorheiul Secuiesc care, conform regulamentului, și-au disputat întîietatea (pentru locul vacant din „A") tur-retur.

Primul meci a fost tare, dar nu brutal ambele echipe abordînd jocul cu multă ambiție și decizie, scorul rămînînd la consumarea celor 60 de minute egal : 3—3. A urmat partida decisivă și echipele s-au arătat în continuare dispuse să lupte corect, în limitele unei depline sportivități aproape două reprize. Minutul 39 (sau mai precis cu 8 secunde înainte de încheierea reprizei a doua) a marcat începutul unor grave incidente. Tarcsi (Tîrnava) l-a lipit, neregulamentar (cu crosa ridicată) la mantinelă pe Șt. Ionescu (Petrol Geologie). Acesta a ripostat cu pumnii, moment care a dat naștere la o încăierare în care au intervenit toți jucătorii ambelor echipe. S-au aplicat lovituri, au fost sparte căști, arbitrul Fl. Gubernu (care a încercat să tempereze spiritele) a fost grav accidentat la o mînă. În mod cu totul regretabil, în acest incident au intervenit și cîțiva spectatori veniți din Odorheiul Secuiesc, în frunte cu tatăl jucătorului Tarcsi, iar unul dintre aceste elemente turbulente a trebuit să fie transportat de urgență la spital, prezentînd o comoție cerebrală. De altfel, trebuie specificat că susținătorii echipei din Odorheiul Secuiesc au încărcat atmosfera cu dezagreabile suite de huiduieli și apostrofări, incitîndu-i pe jucători. Lipsindu-le stăpînirea de sine, educația nervilor necesară unor adevărați sportivi, jucătorii n-au ignorat provocările și, în consecință, au dat curs durităților.

La spectacolul inadmisibil de pe patinoarul din Poiana Brașov au contribuit nu numai indisciplina și nervozitatea exagerată a jucătorilor, dar și totala lipsă de organizare a meciurilor de baraj și a celor pentru „Cupa României". Federația a delegat la cinci jocuri (unul se desfășura dimineața, iar altul după amiază), doar trei arbitri de centru precum și un nepermis de restrîns corp de oficiali auxiliari. De asemenea, uneori a lipsit asistența medicală, și în plus, n-am înțeles de ce echipele și forul de resort n-au preferat patinoarul 23 August din Capitală, net superior din toate punctele de vedere. Argumentul că s-a urmărit să se facă propagandă acestui frumos sport, care a primat în programarea întrecerilor la Poiana Brașov, nu poate sta în picioare, întrucît exista trista experiență a ultimei manșe a campionatului diviziei A, cînd se vindeau cca. 10—15 bilete pe zi. În acest fel, barajul și „Cupa României", care la București ar fi adus în tribunele patinoarului 23 August cîteva mii de spectatori, au fost de la început condamnate unui deplin anonimat.

Revenind la scenele de huliganism la care am fost martori pe patinoarul din Poiana Brașov, trebuie să recunoaștem că ele s-au mai repetat și în alte ocazii. În speranța că organele de miliție vor sancționa spectatorii turbulenți certați cu bunul simț, credem că de data aceasta vor fi luate măsuri drastice și împotriva antrenorilor respectivi (pentru că se pare că pedepsele nu au suficient efect numai la jucători), ei răspunzînd în primul rînd de munca educativă. Mai mult decît atît, după părerea noastră nici una dintre cele două echipe (Petrol Geologie și Tîrnava) nu merită onoarea de a evolua în divizia A. Și aceasta nici din punct de vedere al nivelului de pregătire și tehnică și, cu atît mai puțin, din acela al spiritului de disciplină. Ar fi cea mai eficace măsură pentru restabilirea disciplinei și întărirea fair-play-ului în acest sport bărbătesc.

Tr. IOANIȚESCU

Interviu telefonic cu Ion Ionescu

• CUM A FOST MECIUL DE LA BRAUNSCHWEIG ? • „AȘ PUTEA SOSI SÎMBĂTĂ CU AVIONUL ! MĂ VOI ACOMODA UȘOR CU CEILALȚI ATACANȚI"

Pe Puiu Ionescu l-am găsit, miercuri dimineața, acasă. Telefonul din apartamentul său din Aachen sunase lung pînă i-am auzit vocea.

— Bună dimineața, Puiule. Am impresia că te-am deranjat din somn.

— *De fapt, dormeam încă, pentru că am sosit azi dimineața la ora 4 din Braunschweig, dar, să fiu sincer, un telefon cu Bucureștiul nu mă deranjează. Dimpotrivă, îmi face o deosebită plăcere.*

— Cum a fost la Braunschweig ?

— *Am pierdut, cu 2—0, în numai trei minute, cînd gazdele au înscris două goluri (min. 71 și 74).*

— Cum ai jucat ?

— *Cred că foarte bine. Am avut o bară și un șut al meu a fost salvat de pe linia porții de un fundaș al gazdelor.*

— Ce spui despre selecționarea ta în echipa României ?

— *Nu vă puteți imagina cu ce bucurie aștept acest meci, cu ce poftă aș juca.*

— În cazul că acest deziderat ar deveni realitate, cînd vei sosi la București ?

— *Dacă voi fi chemat pentru meciul de la Atena, aș putea sosi sîmbătă seara, cu avionul, în București.*

— Crezi că vei avea dificultăți în privința acomodării cu ceilalți atacanți ?

— *Nu. Mă voi putea înțelege excelent cu ceilalți înaintași ai naționalei pentru că avem același stil de joc. Vă pot spune că jucătorii din aceeași țară, care activează în străinătate, sînt chemați în echipele lor naționale fără acomodări prealabile, și dau randamentul cerut. Iugoslavii l-au solicitat, în trecut, pe Skoblar, Iusufi etc. care activează în R.F.G. și ei au corespuns întrutotul, iar acum, Helmuth Schön, selecționerul reprezentativei vest-germane a apelat la Haller și Schnellinger (în prezent în Italia), care vor juca la 16 aprilie în meciul cu Scoția la Glasgow. Atunci de ce n-aș putea să corespund și eu în echipa României, al cărei stil de joc îl cunosc atît de bine ?*

Ion OCHSENFELD

Actualitatea internațională

Gaprindașvili învinsă în prima partidă cu Kușnir !

La Tbilisi a început meciul pentru titlul mondial feminin de șah dintre deținătoarea titlului Nona Gaprindașvili și șalangera sa Alla Kușnir. Prima partidă a fost cîștigată de Kușnir (cu piesele albe) la mutarea 47. Cele două șahiste sovietice vor juca 16 partide : primele 8 vor avea loc la Tbilisi, iar următoarele la Moscova.

La 14 aprilie va începe și meciul pentru titlul mondial masculin dintre actualul campion Tigran Petrosian și Boris Spasski.

Bikila Abebe — paralizat !

După cum se anunță din Londra, cunoscutul atlet etiopian Bikila Abebe va trebui să rămînă internat timp de două luni la spitalul Stoke Mandeville. Bikila Abebe suferă de paralizia membrelor inferioare, ca urmare a unui accident de automobil.

Turneul de baschet de la Mannheim

La Mannheim, în cea de a treia zi a turneului masculin de baschet rezervat echipelor de tineret (Cupa Albert Schweitzer) România a întrecut S.U.A. cu scorul de 75—70 (36—33). Meciul a avut o desfășurare foarte asemănătoare cu a primelor două, singura deosebire constituind-o, de data aceasta, faptul că reprezentanții noștri nu au mai pierdut în final avantajul acumulat și care atinsese uneori 14 puncte. Punctul slab îl constituie, însă, în continuare, randamentul pivoților. Alte rezultate : Italia — Cehoslovacia 69—57, Turcia—Olanda 56—41, R.F. a Germaniei — Luxemberg 75—60, Franța — Elveția 68—58, Polonia — Austria 72—66.

MONTE CARLO : Fl. Gheorghiu pe locul 3

MONTE CARLO, 9 (Agerpres). — În turneul internațional de șah de la Monte Carlo, după 8 runde conduce L. Portisch cu 6½ (1) p, urmat de Smislov — 5½ (1) p. Marele maestru român Florin Gheorghiu ocupă locul 3, cu 4 (1) p. În runda a 8-a Portisch l-a învins pe Bronstein, iar Gheorghiu a remizat în 25 de mutări cu Benkö.

• **Disputată la Budapesta, întîlnirea de șah dintre echipele de tineret ale Ungariei și României s-a încheiat cu scorul de 12,5—7,5 în favoarea gazdelor.**

telex-radio-telefon

În cadrul unui concurs de înot, desfășurat la Edmonton (Canada), tînăra Jeanne Warren a realizat în proba de 200 m spate timpul de 2:31,5, iar la 200 m fluture — 2:33,5.

■

La Porto Alegre, în meci amical de fotbal, selecționata Braziliei a învins cu scorul de 2—1 (2—1) reprezentativa Perului (antrenată de fostul internațional brazilian Didi).

■

În turneul de tenis „open" de la Johannesburg s-au înregistrat rezultatele : Tony Roche—Ray Moore 6—3, 11—9, 6—3; Rod Laver — Bob Hewitt 6—1, 6—4, 6—1; Cliff Drysdale — Pancho Gonzales 3—6, 3—6, 10—8, 6—4, 7—5.

Rezultate din turneul internațional masculin de volei de la Kouvola (Finlanda) : Grecia — Spania 3—1; Suedia — Anglia 3—0; Danemarca — Norvegia 3—1.

■

După 3 etape, în turul ciclist al Belgiei conduce rutierul belgian Erik de Vlaeminck, secundat de compatriotul său Herman van Springel la 25 sec.

■

„Maratonul nordului", cursă de schi pe 70 km, desfășurată la Kandalaksa, s-a încheiat cu victoria fondistului sovietic Viaceslav Vedenin, în 4 h 06:02.

„Turneul speranțelor olimpice" la volei

S-a stabilit definitiv ca Turneul speranțelor olimpice (masculin) să se desfășoare în țara noastră, în orașele Bacău și Piatra Neamț (două serii), între 23—31 iulie. Turneul final se va juca la Piatra Neamț. Pînă în prezent și-au anunțat participarea, alături de formația noastră, U.R.S.S., Cehoslovacia, Polonia, R.D.G., Bulgaria și Ungaria. Urmează să confirme : Iugoslavia, Cuba, R.P.D. Coreeană.

FINALELE NAȚIONALELOR DE BOX

(Urmare din pag. 1)

țean Ali Rișat — ca în totdeauna pe față — oprește lupta și ridică mîna lui Silberman.

V. Silberman b. ab. II Mihai Cornel.

Mijlocie

O partidă încîlcită

Horst Stumpf (Metalul București) a cîștigat duelul cu dinamovistul brașovean Ion Petrea. Meciul a antrenat sala, datorită faptului că ambii pugiliști au schimbat lovituri dure. Spectacolul, însă, a rămas pe plan secund. Petrea, mai scund decît adversarul său, a căutat, firește, să pună-teze de la mică distanță, ceea ce a și reușit. În repriza secundă, la un moment dat, el și-a împins adversarul în corzi. Stumpf a acuzat lovitură sub centură. Arbitrul Gesztödi l-a numărat, desigur, apoi l-a dat un avertisment lui Petrea. În ultimele trei minute de luptă, elevul lui Stoianovici și-a reglat tîrul și a punctat necruțător, lui Petrea nerămînîndu-i altceva de făcut decît să-și țină strîns partenerul de întrecere. Avertizat, brașoveanul s-a împăcat cu ideea că meciul e pierdut.

H. Stumpf b. p. I. Petrea.

Două reprize infernale

Un loc în finala categoriei mijlocie a fost disputat de Al. Năstac (Steaua) și C. Cojocaru (Chimia Orașul Gh. Gheorghiu-Dej). După trei minute de studiu, în care fiecare sportiv a evaluat posibilitățile celui din față, a urmat o luptă fără menajamente în care cei doi combatanți au suportat pe rînd formidabilele rafale de lovituri. Cu o rezistență mai mare, Năstac a reușit să smulgă în extremis decizia ce i-a dat dreptul să lupte în finala categoriei.

Al. Năstac b. p. C. Cojocaru.

Grea

N-a fost meci de casă

Veteranul greilor, Vasile Mariuțan (Dinamo), a încercat să termine în triumf cel de al 15-lea an petrecut în ring. A încercat, dar precizia și corectitudinea loviturilor sale nu mai sînt cele de odinioară. Urmașul său de la același club, tînărul Ion Alexe (campionul țării de anul trecut), a adus pe ring spulețea, mobilitatea și viteza cu care, pe tot parcursul celor trei reprize, a convins juriul și publicul că poate înlocui — în viitor — cu brio experiența lui Vasile Mariuțan. Avertismentul primit de Vasile Mariuțan în repriza a doua pentru lovituri neregulamentare a întregit unanimitatea deciziei în favoarea lui Ion Alexe.

I. Alexe b. p. V. Mariuțan.

Un plus de tehnică

În ultima partidă a galei de aseară, A. Iancu (Muscelul Cîmpulung) a încrucișat mănușile cu Al. Prohor (CSM Sibiu). Meciul, presărat cu obstrucții de o parte și de alta, a dat mult de furcă arbitrului italian Grosso, căruia — parcă-i un făcut ! — i s-a încredințat să conducă numai meciuri încîlcite. Grosso a reușit însă deseori să cheme la ordine pe ambii boxeri, împărțind numeroase „atenții", iar sibianului dîndu-i și un avertisment pentru lovituri neregulamentare. Iancu a cîștigat în unanimitate, datorită unui plus de tehnică.

A. Iancu b. p. Al. Prohor.

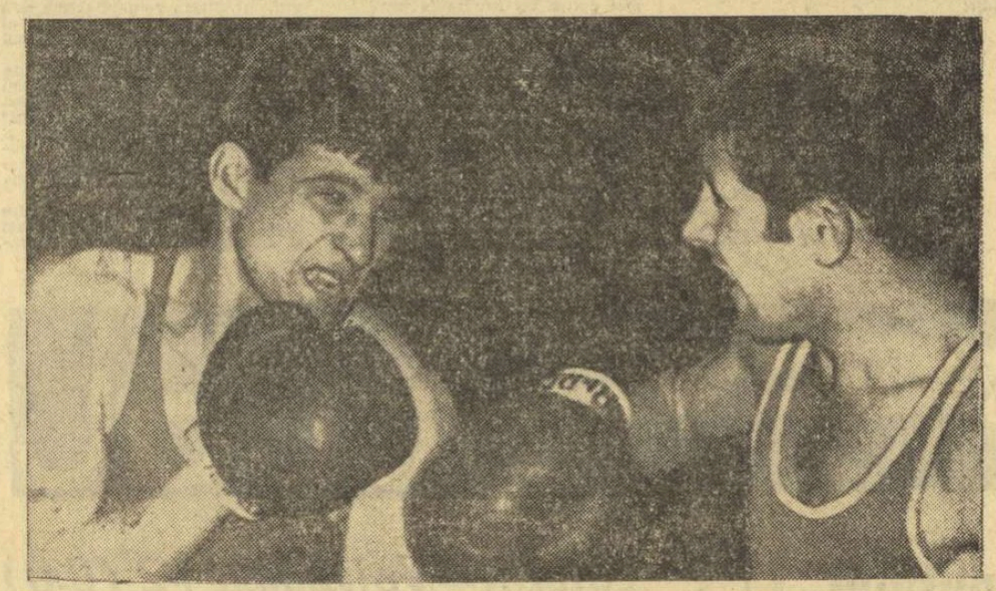

Vasile Ivan (în stînga) și-a studiat adversarul și a punctat vizibil, dar n-a putut convinge trei arbitri miopi

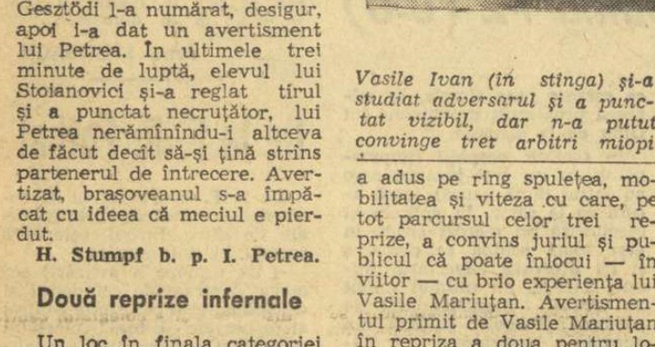

— Nu ți-e rușine ? Nu știi să numeri decît pînă la 10 ? Ce-o să iasă din tine ?
— Arbitru de box, tăticule...
Desen de Guido GESZTÖDI (Budapesta)

Cronici redactate de : **Romeo CĂLĂRAȘANU, Paul IOVAN, Gheorghe ILIUȚĂ.**
Fotografii de : **Aurel NEAGU**

Oglinda lui Lucian Popescu

Cu excepția unui meci urît (Stumpf — Petrea) și a celor două partide rapid lichidate, după cîte o repriză și jumătate, suficiente pentru excelenții puncheuri Pometcu și Silberman ca să încheie socotelile și să-și netezească drumul spre finală, celelalte întîlniri ne-au pus în fața unei grele dileme, făcînd dificilă nu numai stabilirea echitabilă a învingătorilor, ci și distingerea adevăraților finaliști de favorizații sorții. Confuzia merge pînă acolo încît sîntem obligați să consemnăm — în spiritul justiției — că tînărul Vasile Ivan, desăvîrșit stilist, boxer în linie, a fost frustrat nu numai de victorie, ci mai ales de accesul în finală, acolo unde-i era locul, mai curînd decît puternicului, bătăiosului constănțean Aurel Mihai, care n-a demeritat dar care, după cum spuneam, ne încîlcește judecățile. Parcă în compensație, clarității a dat cîștig de cauză altor doi boxeri : Lumezeanu, care a știut să se sustragă permanent furiei dezlănțuite a micului Ganea, și mai ales Aurel Dumitrescu, a cărui alonjă n-ar fi putut fi niciodată fructificată dacă elevul nu și-ar fi copiat maestrul, pe Lucian Popescu, cu atîta rigoare încît părea exemplificarea vie a sfaturilor și experienței de o viață a triplului campion european : stînga înainte, eschivă, pun-tează, stînga înainte, eschivă, pun-tează ! — într-o repetiție odihnitoare și pentru pugilist și pentru public, care i-a adus victoria acordată în unanimitate în fața neobositului reșițean Nedelcea, risipitor de energie și tentative vane. Dacă am adăuga și încrîncenarea dură, epuizantă, plină de neprevăzut dintre mijlocii Năstac și Cojocaru am fi îndreptățiți să întrebăm : care au fost semifinalele și care pretimpuriile finale ? Sau, în continuare : dacă semifinalele au fost așa, ce ne mai oferă finalele ?

Năstac, de pildă, va trebui să găsească drum pe lîngă sau pe dedesubtul alonjei țepene, inflexibile a lui Stumpf, adică va trebui să descopere ceea ce, cu infinite eforturi, Petrea nu a reușit să afle timp de 9 minute. La fel se pune chestiunea pentru vicleanul, rutinatul Majai : ce armă tactică va adopta pentru a scăpa de ucigătoarele lovituri cu care Silberman a înfrînt curajul plin de merite al prahoveanului Cornel Mihai ? Tot o problemă de opțiune între forță și stil va oferi și finala Pometcu — Dumitrescu. Elevul lui V. Vasilov lovește cu o putere extraordinară, cu ambele mîini, scurt și repede, în așa fel încît orice încercare de a socoti înfrîngerea lui Giju drept o întîmplare de moment nu poate fi luată în considerare.

Despre categoria grea sînt prea puține lucruri de spus, pentru că intrăm aici într-o rutină de mulți ani stabilită. Ne vom obișnui cu timpul cu finala Alexe — Iancu, așa cum am început să ne obișnuim cu semifinala Alexe — Mariuțan. Dacă din această habitudine ne-am alege măcar cu un greu de clasă, tot ar fi bine. Dar ne îndoim.

Victor BĂNCIULESCU

Corespondență din Budapesta

La Cupa Dunării echipa Ungariei aliniază un lot valoros de halterofili

Recent Győző Veres, recordman mondial la categoria mijlocie, a suferit o operație de amigdalită și se pare că se va retrage definitiv din activitatea competițională. Ba mai mult, faptul că Veres a fost numit acum cîteva zile antrenor federal și conduce pregătirile lotului în cantonamentul de la Tata ne face să credem că valoroșii halterofili maghiari s-a despărțit pentru totdeauna de... noi recorduri și titluri de campion. Să-i dăm cuvîntul spre a relata cititorilor ziarului SPORTUL detalii despre echipa Ungariei care va fi prezentă la Cupa Dunării și despre pregătirile ce le fac halterofilii maghiari pentru această importantă confruntare.

— Cu excepția lui Imre Földi și Geza Toth — ne-a spus el —, ceilalți componenți ai echipei ungare sînt tineri și-mi pun mari speranțe în ei. Federația a și alcătuit echipa pentru București. Iată-o : cat. cocoș : Földi ; cat. pană : Benedek ; cat. ușoară : Bagocs ; cat. semimijlocie : Szarvas ; cat. mijlocie : Bakos ; cat. semigrea : Geza Toth ; cat. grea : Nemessanyi. Recent, la Londra, Földi a împins 120 kg, iar Nemessanyi a aruncat 170 kg, cîștigînd disputa cu halterofilii englezi. În actualul sezon, cele mai bune performanțe au fost realizate la totalul celor trei stiluri de Benedek (355 kg), Bagocs (405 kg), Szarvas (395 kg), Geza Toth (440 kg). Desigur, nu sînt rezultate mari, dar se speră că la Cupa Dunării aceste performanțe vor fi cu mult îmbunătățite. Totuși, rezultatul lui Bagocs este foarte promițător. Tînărul halterofil a realizat cu prilejul unui concurs 135 kg la împins, performanță care constituie un nou record al Ungariei.

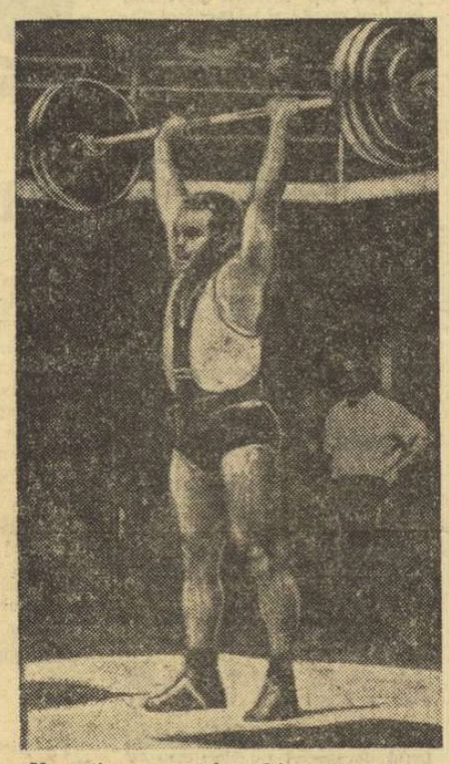

Una din speranțele echipei Ungariei : Szarvas

În discuția pe care am purtat-o cu Veres a intervenit și Imre Földi (medalie de argint la Ciudad de Mexico), care ne-a spus :

— Încontestabil, am o mare slăbiciune pentru „smuls". Mă pregătesc cu multă conștiinciozitate spre a realiza o performanță valoroasă la București.

Apoi i-am pus o nouă întrebare lui Veres : Cine te va înlocui la București ?

Karoly Bakos. Acum doi ani a obținut 440 kg la semimijlocie, iar anul trecut a realizat 450 kg la cat. mijlocie. O performanță de valoare mondială !

Am schimbat cîteva cuvinte și cu Bakos.

— Mă pregătesc pentru rezultate mari. Acum nu mai sînt timorat de depășirea greutății. La mijlocie sînt în elementul meu și sper că cu un rezultat de 470 kg pot intra în rîndul celor mai buni halterofili din lume. M-aș bucura ca această satisfacție să o am chiar în primul concurs al anului, la Cupa Dunării, la București. Mă voi strădui să arunc 200 kg (!) record mondial, dar poate în aprilie această performanță este încă prematură. Oricum, mă va bucura și primul loc la Cupa Dunării.

Geza Toth se consideră ghinionistul anului 1968. Nu a reușit nici la europenele de la Leningrad și nici la Olimpiada din Mexic să termine concursul. Anul acesta, în schimb, l-a început sub auspicii ceva mai bune. La Londra nu a mai ieșit din concurs, dar nici rezultatul său nu a fost prea strălucit : a realizat doar 440 kg ! Apoi, din nou deziluzie. La începutul lunii martie, la un concurs republican, Toth a ratat de trei ori la 145 kg (împins) și a ieșit din concurs ! „La București voi încerca să-mi reciștig încrederea — mi-a spus Toth în încheiere.

Ferenc BOCS
redactor la „Nepsport"

Extinderea programului atletic la J. O. 1972

MÜNCHEN 9 (Agerpres). — Un purtător de cuvînt al Federației vest-germane de atletism a declarat că se intenționează extinderea programului atletic pentru J.O. de la München. S-a făcut propunerea ca întrecerile de atletism să fie eșalonate pe durata de 10 zile și eventual împărțite, pentru ca probele atletice să deschidă și să închidă programul olimpic. S-a aprobat includerea a două noi probe atletice feminine, ștafeta 4x400 m și cursa de 1 500 m. Se consideră că o mai bună organizare a programului atletic la Olimpiadă ar evita, totodată, oboseala excesivă a atleților supuși la eforturi deosebite în eliminatorii și finale foarte apropiate una de alta.

Caleidoscop

REGELE AUTOGOLURILOR

Un titlu de neinvidiat deține fotbalistul brazilian Pinhaire. Lui îi aparține „cinstea" de a fi înscris cele mai multe... autogoluri în cursul sezonului trecut. Nu mai puțin de 10 ori, portarul propriei sale echipe a fost nevoit să scoată din plasă baloanele expediate de Pinhaire ! În disperare de cauză, conducătorii echipei au hotărît să-l schimbe de pe postul de fundaș pe acela de extrem stînga, în speranța că de acolo nu va mai avea posibilitatea să țintească propria poartă. Eroare ! În meciul următor, la o învălmășeală în careul propriu, Pinhaire a înscris din nou un autogol ! Cînd acest fotbalist nefericit și-a sărbătorit, cîteva zile mai tîrziu, aniversarea, coechipierii i-au oferit în dar un ceas pe care era gravat : „Adversarul se află întotdeauna înaintea ta" !

UN EXPERIMENT INTERESANT

O experiență cu un caracter deosebit s-a desfășurat recent la Baku. Sub supravegherea medicilor, trei bărbați, în vîrstă între 60 și 85 de ani, au efectuat exerciții de gimnastică, au mers 5 km și au participat la o probă de aruncarea greutății. Nu este atît de important că victoria i-a revenit unui concurent în vîrstă de 67 de ani, ci faptul că toți trei suferiseră în trecut, un infarct cardiac. Această experiență a avut scopul de a permite elaborarea unui program științific de muncă și de trai pentru cardiaci.

UN SUCCES FINANCIAR

Federația suedeză de hochei pe gheață a anunțat că ediția pe anul 1969 a campionatelor mondiale a reprezentat un succes pe plan financiar. Aproximativ 200 000 de persoane au plătit pentru a urmări meciurile desfășurate de-a lungul a 15 zile, la care se adaugă sumele obținute pentru drepturile de televizare și radiodifuzare a partidelor. Profitul realizat — 1 milion de coroane suedeze, deci (200 000 dolari) — va fi împărțit între organizatori și echipele participante.

MASCOTA

Noua mascotă a reprezentativei de fotbal a Marii Britanii, care-i va însoți pe jucătorii englezi la Ciudad de Mexico în anul 1970, este un buldog de rasă, în vîrstă de doi ani, pe nume Winston. El a fost oferit selecționerului Alf Ramsey de un grup de susținători ai formației naționale. Pentru a se evita orice „surprize" el a fost și asigurat pentru suma de 2 000 de lire sterline. Conducătorii echipei de fotbal a Angliei s-au gîndit la toate și, de aceea, Winston va pleca la Ciudad de Mexico cu o lună înaintea începerii turneului final al campionatului mondial de fotbal. Motivul ? „Să nu aibă dificultăți cu aclimatizarea... !"

UN „RECORD" FAIMOS

Ciclistul indian Mohammed Newad a stabilit un nou „record". Într-adevăr, el a pedalat timp de 122 de ore fără întrerupere pe un stadion din Dakar. În acest timp el s-a bărbierit și s-a spălat... pe bicicletă. Aclamat de numeroși spectatori la încheierea tentativei, Newad nu a putut să facă nici o declarație deoarece imediat după ce a descălecat a... adormit.

Nu, nu e nici o glumă, nici o greșeală a retușerului nostru, nici măcar a laboratorului de la Associated Press : este o imagine surprinsă în timpul unui meci din divizia secundă a Angliei, la Crystal Palace din Londra. Steve Kimber, jucătorul cu mîngе în loc de față, poate afirma și în fața nepoților că are cap fotbalistic !

CROȘEURI

• *Aseară, înainte de a începe gala, „treburi urgente" au făcut ca mai mulți amatori de box să renunțe la biletele cumpărate. Normal, ele au fost imediat vîndute. Vă imaginați cu cîtă părere de rău, cu cît... supraprețț ! Interesant este că acești „amatori de box" renunță la bilete în fiecare seară. Și nu la unul, două, ci la cinci, zece. Vorba aceea : dimineața cu o normă întreagă la* Comedianții *(Patria) și* Pipele *(Republica), seara cu o jumătate de normă la sala Floreasca. În fond, tot spectacol de mare atracție.*

• *În drum spre Floreasca, într-una din stațiile autobuzului nr. 35 : aglomerație, nerăbdare (mai sînt 30 de minute pînă la începerea reuniunii), priviri care scrutează depărtările în speranța ivirii unui autobuz. O frînă puternică și în stație oprește un 37 gol. Păcat : nu merge la sală. După o jumătate de minut sosește și un 35... plin. Păcat :* merge la sală. *Urmează lovitura de teatru : prin înserarea care s-a lăsat își face apariția un alt 35. Oprește elegant, conducătorul deschide toate ușile și invită călătorii în autobuzul în care nu se află decît încasatoarea. Culmea : pe moment nu îndrăznește nimeni să se urce. E prea frumos ca să fie adevărat ! Și totuși... Spre lauda celor de la I.T.B., în zilele reuniunilor, au fost puse la dispoziția amatorilor de box un număr sporit de mașini. Felicitări pentru frumoasa inițiativă !*

• *Între două meciuri îl rugăm pe antrenorul emerit Constantin Nour să numească pe cel mai tehnic boxer al naționalelor.* Vasile Ivan, *rostește imediat maestrul Nour. De ce ? întrebăm. „E cel mai fin finisor din cîți am văzut" — răspunde Nour. Încercăm să stăm de vorbă și cu cel elogiat : Cînd ați debutat ? „În 1962, ca junior". Ce meserie aveți ? „Finisor !..."*

V. TOFAN

LA ÎNCHIDEREA EDIȚIEI

F.C. BOR — „U" CRAIOVA 2-0 (0-0)

Miercuri, în localitatea iugoslavă Bor, Universitatea Craiova a întîlnit formația locală F. C. Bor, în cadrul Cupei Balcanice la fotbal. Gazdele au cîștigat cu scorul de 2—0 (0—0), prin golurile marcate de Tomici și Petrovici.

INCENDIU LA POLUL NORD !

La numai două zile după atingerea Polului Nord, expediția transarctică condusă de Wally Herbert a avut de înfruntat un vrăjmaș nou și neașteptat : focul ! Un incendiu, izbucnit probabil din cauza răsturnării primusului cu care-și încălzesc mîncarea, a mistuit rapid unul din cele două corturi, membrii expediției reușind doar cu mare greutate să salveze o parte din haine și provizii. Ei au pierdut și un sac de dormit, așa că acum sînt nevoiți să se înghesuie toți patru într-un singur cort și să doarmă cu schimbul fără sacul special. După cum a anunțat Herbert prin radio, merindele rămase sînt însă suficiente pînă la 16 aprilie, cînd urmează să fie din nou parașutate rezerve de hrană. Herbert a mai cerut să i se trimită un cort și un sac de dormit. În ciuda acestor incidente, exploratorii înaintează rapid și se află la circa 18,5 km de Pol.

Tiparul I. P. „Informația", str. Brezoianu nr. 23—25, București

40368

PROLETARI DIN TOATE ȚĂRILE, UNIȚI-VĂ!

Redacția și administrația: str. Vasile Conta nr. 16, tel. 11.10.05, interurban 72 și 286. Telex sportrom buc. 180.

sportul

4 pagini 30 bani

Anul XXV — Nr. 511 (5945) ZIAR AL CONSILIULUI NAȚIONAL PENTRU EDUCAȚIE FIZICĂ ȘI SPORT Vineri 11 aprilie 1969

Ședința comună a Consiliului de Stat și Consiliului de Miniștri ale Republicii Socialiste România

La 10 aprilie 1969, Consiliul de Stat și Consiliul de Miniștri ale Republicii Socialiste România s-au întrunit în ședință comună, sub președinția tovarășului Nicolae Ceaușescu, președintele Consiliului de Stat.

Președintele Consiliului de Miniștri, tovarășul Ion Gheorghe Maurer, a prezentat informarea cu privire la lucrările Consfătuirii de la Budapesta a Comitetului Politic Consultativ al statelor participante la Tratatul de la Varșovia. Au fost ascultate în continuare raportul Comisiei Marii Adunări Naționale pentru problemele de apărare, prezentat de președintele comisiei, tovarășul Vasile Patilineț, și raportul Comisiei Marii Adunări Naționale pentru politica externă, prezentat de președintele comisiei, tovarășul Mihai Dalea. Examinînd din însărcinarea Consiliului de Stat documentele adoptate la Consfătuire, cele două Comisii le-au avizat favorabil.

Au luat cuvîntul tovarășii Gheorghe Gaston Marin, Manea Mănescu, Ion Stănescu, Ion Iliescu, Gheorghe Apostol și Ianoș Fazekaș.

După discuțiile care au avut loc, Consiliul de Stat și Consiliul de Miniștri au aprobat în unanimitate activitatea desfășurată de tovarășul Nicolae Ceaușescu, Secretar General al C.C. al Partidului Comunist Român, Președintele Consiliului de Stat, de tovarășul Ion Gheorghe Maurer, Președintele Consiliului de Miniștri, și de ceilalți membri ai delegației Republicii Socialiste România la Consfătuire, apreciind că ea răspunde întrutotul politicii externe a partidului și statului nostru, pusă în slujba intereselor fundamentale ale poporului român, a prieteniei, alianței și colaborării multilaterale cu toate țările socialiste, a cauzei păcii, destinderii și colaborării internaționale în Europa și în lume.

Consiliul de Stat și Consiliul de Miniștri au dat o înaltă apreciere modului în care delegația Republicii Socialiste România, personal tovarășul Nicolae Ceaușescu, și-au îndeplinit mandatul încredințat de conducerea Partidului și Statului.

Consiliul de Stat și Consiliul de Miniștri au adoptat în unanimitate Hotărîrea cu privire la aprobarea documentelor referitoare la perfecționarea structurii și organelor de conducere ale Tratatului de la Varșovia și Hotărîrea cu privire la aprobarea Apelului statelor participante la Tratatul de la Varșovia către toate statele europene.

În încheiere a luat cuvîntul tovarășul Nicolae Ceaușescu.

ZIARELE DE ASTĂZI PUBLICĂ:

- **Cuvîntarea tovarășului NICOLAE CEAUȘESCU la ședința comună a Consiliului de Stat și a Consiliului de Miniștri.**
- Hotărîre cu privire la aprobarea Apelului statelor participante la Tratatul de la Varșovia către toate statele europene.
- Hotărîre cu privire la aprobarea documentelor referitoare la perfecționarea structurii și a organelor de conducere ale Tratatului de la Varșovia.
- Lucrările Ședinței Consiliului de Stat.

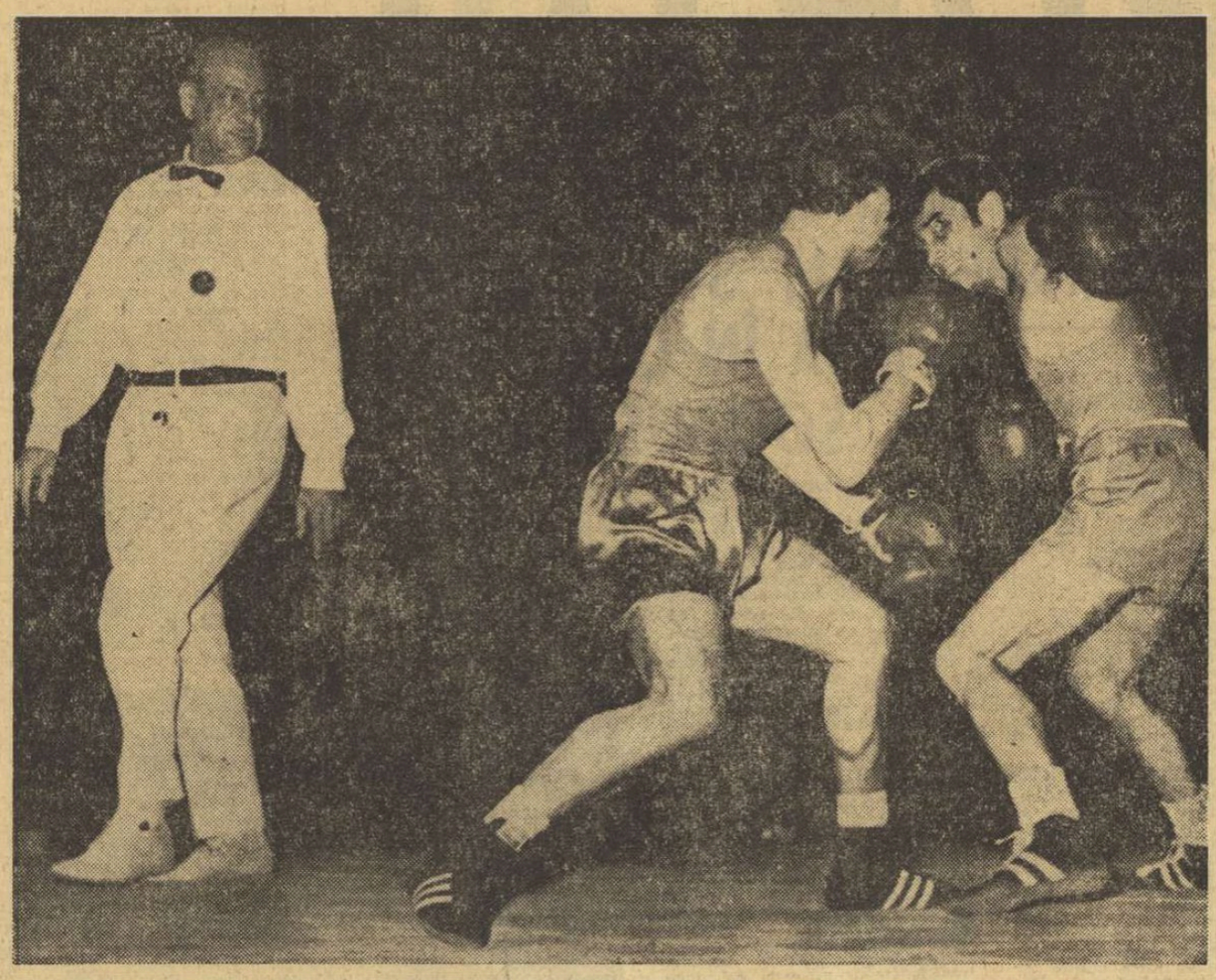

O nouă lovitură scurtă în vîrful bărbiei și Ștefan Constantin va fi numărat de arbitrul Grosso. Peste cîteva secunde, Ciucă va forța abandonul adversarului

Mîine seară, ultimul asalt pentru cele 11 centuri de campioni la box

I. GYÖRFFI ȘI I. MONEA AU SUSȚINUT UN RECITAL DE MĂIESTRIE LA FLOREASCA

- *M. Dumitrescu n-a putut trece de Ion Dinu*
- *Forța a dominat gala*
- *Un absent nemotivat: Ion Găureanu*
- *O finală neașteptată: Gh. Drugă-Gh. Pușcaș*
- *Doi învingători înainte de limită: A. Vasile și C. Ciucă*
- *Un sprinter... în ring: N. Manița*

Citiți în pag. a 4-a amănunte de la gala de aseară

Clujeanul Ladislau Mathe a fost lovit în plex și a căzut la podea. Antoniu Vasile îl privește atent

ȘI ACUM FINALELE

Simbătă, de la ora 18,30, în sala Floreasca

Semimuscă	: AUREL MIHAI — MARIN LUMEZEANU
Muscă	: CONSTANTIN CIUCA — CONSTANTIN GRUIESCU
Cocoș	: AUREL DUMITRESCU — GABRIEL POMETCU
Pană	: GHEORGHE DRUGA — GHEORGHE PUȘCAȘ
Semiușoară	: CALISTRAT CUTOV — PAUL DOBRESCU
Ușoară	: ANTONIU VASILE — ION DINU
Semimijlocie	: VICTOR SILBERMAN — ARPAD MAJAI
Mijlocie ușoară	: ION COVACI — ION GYÖRFFI
Mijlocie	: ALEC NĂSTAC — HORST STUMPF
Semigrea	: ION MONEA — MARIN CONSTANTINESCU
Grea	: ION ALEXE — ANGHEL IANCU

O COMPETIȚIE ȘAHISTĂ ÎNNOITĂ

În momentul cînd interesul tuturor iubitorilor de șah este captat de două evenimente de peste hotare, care trebuie să dea tot atîtea rezolvări disputei pentru titlurile mondiale, o competiție din aria autohtonă a sportului minții se impune, de asemenea, atenției. Este noua ediție a campionatului republican pe echipe mixte, reunind, ca în fiecare an, șahiști și șahiste din eșalonul nostru fruntaș. La sfîrșitul acestei săptămîni, în cinci orașe ale țării, se dispută faza sa semifinală.

Periodicitatea strictă a acestei întreceri, limitele sale firești, ar părea să dezmintă necesitatea sublinierii sale printr-un articol editorial. Și totuși, repetăm, prezența acestui subiect se impune. Fiindcă este vorba de un campionat **nou**, pe baze **noi**, în condiții de desfășurare ameliorate.

Pentru prima oară în disputa echipelor de șah, se va face în turneul final — o separare necesară între rezultatele meciurilor masculine și ale celor feminine, într-o interesantă întrecere paralelă. Aceasta aduce un stimulent în plus elementului feminin, prezent la două mese de joc în fiecare formație, dar asigură și o marjă de securitate reprezentanților șahului masculin puși să-și rezolve cu forțe proprii rivalitățile la primele patru mese. O notă cu totul nouă este prezența (obligatorie) în fiecare echipă a cîte unui junior. Se acordă, în sfîrșit, importanța cuvenită elementului tînăr, schimbului de mîine al maeștrilor șahului.

Deci, acum, fiecare echipă participantă la campionatul republican se compune din șapte echipieri: patru băieți, două fete și un junior. Rezultatul unei întîlniri nu se mai calculează prin adiționarea punctelor de la cele șapte mese, ci se notează cu 2 puncte pentru o victorie, 1 punct meciul egal și cu 0 puncte înfrîngerea. În turneul final — programat între 2 și 11 mai, la Cluj — punctele acumulate la fiecare masă vor conta, însă, în mod deosebit. În afara clasamentului general, care desemnează echipa campioană, se vor alcătui alte trei clasamente separate pentru fiecare categorie în parte: masculin, feminin și juniori. Se vor acorda titluri de campioni pentru toate aceste categorii, cum este și firesc.

Privit în ansamblu, regulamentul competiției, așa cum a fost elaborat de tehnicienii Federației române de șah, reprezintă un cert pas înainte spre așezarea acestei tradiționale întreceri pe baze mai echitabile și în condiții de desfășurare mai atractive.

Facem aceste preciziuni fără să ne ascundem o justificată satisfacție. În coloanele acestui ziar am pledat — nu o dată — pentru asemenea ameliorări necesare primei noastre întreceri șahiste pe echipe. Acum, cînd ea a luat un nou start, nu putem decît să-i urăm reușită deplină.

Vlad UDRIȘTE

Cicliștii au fost stopați de ninsoare!

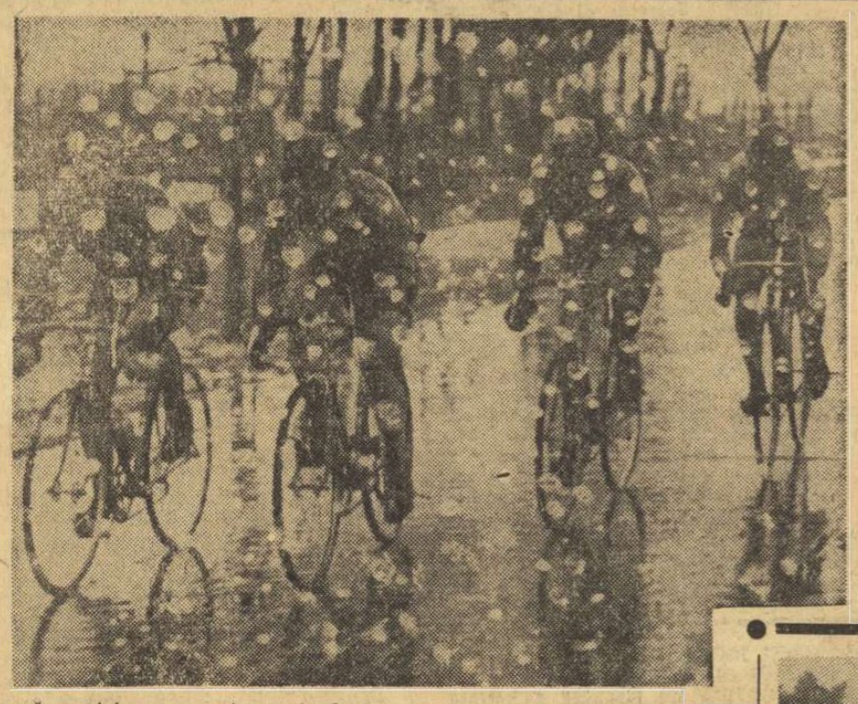

Deși sîntem în luna aprilie, iarna se încăpățînează să nu ne părăsească... Cei care au resimțit ieri din plin acest lucru au fost cicliștii. Plecați în prima etapă a „Cupei F.R.C.", ei au fost întîmpinați de valuri de zăpadă viscolită, care au făcut imposibil rulajul. Cum era și firesc, arbitrul principal Octavian Amza a întrerupt cursa, startul în prima etapă amînîndu-se pentru astăzi, la ora 11 (șoseaua Urziceni, km 11,5). Reamintim că la întreceri participă loturile pentru „Cursa Păcii" ale României, Bulgariei și Poloniei, precum și o serie de rutieri din cluburile bucureștene și provinciale. Următoarele etape: simbătă și duminică.

Azi, în Bucegi

A 12-a EDIȚIE A „CUPEI FEDERAȚIEI" LA SCHI

SINAIA, 10 (prin telefon, de la trimisul nostru). De trei zile, stihiile s-au abătut asupra Bucegilor, aducînd negura și vijelia caracteristice primelor luni de iarnă. Azi (n.r. — ieri) s-a mai înseninat, dar vîntul a continuat să spulbere zăpada, să împiedice circulația telefericului și să facă practic imposibile antrenamentele schiorilor, care se vor întrece de vineri pînă duminică pe Valea lui Carp pentru tradiționalul trofeu „Cupa Federației", aflat la a 12-a ediție.

În aceste condiții, participanții — reprezentanții Italiei, Franței, Cehoslovaciei, Bulgariei și României (austriecii sînt așteptați să sosească în cursul nopții) — au fost nevoiți să stea în hotel, singurele ieșiri constînd dintr-o acomodare de nici o oră pe pîrtia dintre cotele 1500 și 1400 și o excursie la Castelul Peleș. Ca urmare firească, organizatorii au decis înlocuirea probei de coborîre (pentru care nu s-a putut efectua nici un antrenament) cu încă o cursă de slalom uriaș, pe lîngă cea stabilită inițial, și modificarea programului astfel: **vineri** — ora 10,30: slalom special seniori; ora 12,30: slalom special senioare; **simbătă** — ora 11: slalom uriaș senioare; ora 11,30: slalom uriaș seniori; **duminică** — ora 11,30: slalom uriaș seniori.

Aflăm în ultimul moment de la stația meteorologică de la cota 1500 că, începînd de vineri, vremea se va îmbunătăți. Sperăm ca această previziune să se confirme.

D. STANCULESCU

PANORAMIC SPORTIV INTERN

Simbătă se încheie marea săptămînă a boxului. Zile în șir sala Floreasca a trepidat și a fiert în jurul patrulaterului magic, a jubilat și a oftat. Spectatorii, înghesuiți ca într-o cutie cu sardele, au aruncat pălăriile în tavan de bucurie, sau și-au mușcat pumnii de ciudă. Au fost gale electrice, pline de dramatism, de neprevăzut, gale hipertensive. S-au prăbușit idoli vechi și s-au modelat alții noi. Giju, Chivăr, Nedelcea, Mariuțan și alți ași ai luptei dintre corzi vor fi spectatori la reuniunea în care se va face împărțirea titlurilor. Situația, pentru ei dureroasă, demonstrează, însă, marea vitalitate a acestei discipline, aprinde speranțe, pregătește șocuri noi, absolut necesare mersului înainte.

Atmosfera agitată a campionatelor trebuie căutată, înainte de toate, în faptul că Româ-

Valeriu CHIOSE

(Continuare în pag. a 3-a)

În pag. a 3-a: FOTBAL

- COMENTARIU DUPĂ VERIFICAREA CU VOJVODINA
- CRONICA MECIULUI ROMÂNIA — R. D. GERMANĂ (echipe de tineret)

SATUL ROMÂNESC ȘI SPORTUL

La margine de sat începe crosul, revărsare de elan și ambiții sportive. Dar, astfel de manifestări (mai ales pentru fete) sînt încă rare în lumea satului nostru.

De aproape un sfert de veac, poporul României, angajat pe drumul revoluției socialiste, ridică un edificiu solid, bazat pe nobile idealuri umaniste, edificiu menit să conțină toate datele civilizației moderne, toate bunurile materiale și spirituale datorate evoluției științei și culturii mondiale și naționale. Orașele și satele noastre, industria și agricultura, învățămîntul, știința și cultura sînt astăzi tot atîtea mărturii care semnifică uriașul spor de calitate dobîndit prin aplicarea consecventă a concepției marxist-leniniste la realitățile specifice țării noastre. Finalitatea acestor prefaceri fertile, concentrate în ameliorarea condiției omului, în ridicarea nivelului de trai, în dezvoltarea plenară a tuturor capacităților individuale, în indicii de sănătate, longevitate și dezvoltare fizică a populației, în expresia unor largi orizonturi de cultură și de viață spirituală, în îmbunătățirea continuă a formelor de viață socială, toate acestea atestă efortul unanim al poporului român, mobilizat la opera de făurire a unui nou destin. În cuprinsul revoluției socialiste, printre domeniile în care au fost desființate structuri înapoiate, întunecate și inumane apare la loc de seamă și lumea satului. Socializarea agriculturii a însemnat un proces complex, efectuat prin industrializare, culturalizare și muncă politică. Satul românesc a fost, în acești 25 de ani, sediul unor masive restructurări în sfera producției materiale și a unor mutații spirituale cu profunde implicații. Spațiul rural a fost conectat treptat și va fi în continuare, la arterele civilizației urbane, cu intenția declarată de a micșora, în timp, pînă la dispariție, diferența și disonanțele dintre oraș și sat. Eforturile de toate nuanțele și de proporții întreprinse de partid și de stat pentru ridicarea rapidă a satului românesc la dimensiunea socialismului, s-au soldat cu un mare volum de prefaceri calitative. Totalul realizărilor și perspectivele deschise concomitent sînt impresionante. Satul nostru a ieșit din albia evo-

(Continuare în pag. a 2-a)

SATUL ROMÂNESC și SPORTUL

(Urmare din pag. 1)

luției lui Iarvare, asimilînd energii și structuri de civilizație modernă.

Această realizare o subliniia pregnant tovarășul **NICOLAE CEAUȘESCU** la plenara Consiliului Uniunii Naționale a Cooperativelor Agricole de Producție: ASTĂZI PUTEM SPUNE CU ÎNDREPTĂȚITĂ MÎNDRIE CĂ AGRICULTURA NOASTRĂ A PARCURS, ÎN ACEȘTI 20 DE ANI, PERIOADA ISTORICĂ DE LA MICA PROPRIETATE — CARE NU ASIGURA NICI ȚĂRĂNIMII POSIBILITATEA ÎMBUNĂTĂȚIRII VIEȚII, NICI DEZVOLTAREA ECONOMIEI NAȚIONALE — LA AGRICULTURA MARE, SOCIALISTĂ, CARE S-A DOVEDIT ÎN STARE SĂ ASIGURE CREȘTEREA BUNĂSTĂRII ȚĂRĂNIMII, SPORIREA CONTRIBUȚIEI EI LA DEZVOLTAREA ECONOMIEI NAȚIONALE, LA PROGRESUL ROMÂNIEI PE CALEA SOCIALISMULUI.

La acțiunea de renaștere a spațiului rural participă, conjugat și sistematic, toate sectoarele vieții noastre sociale, economice, culturale; transferul de valori dintre oraș și sat se realizează în flux neîntrerupt. Din rîndul mijloacelor utilizate conștient pentru desfășurarea acestei ofensive nu putea lipsi educația fizică și sportul, cu toate virtuțile lor, la adresa cărora interlocutorii noștri vor face referiri, în cele ce urmează.

Pe direcția educației fizice și sportului rural realizările de pînă acum au fost inegale, după o perioadă de avînt inițial, urmînd o stagnare, acțiuni fruste, nerezistente la proba timpului. Conceptul de sport de masă a suferit un proces de degradare formală, motiv pentru care educația fizică și sportul, în mediul sătesc, au efectuat o mișcare de recul datorită lipsei unor acțiuni de organizare, de animație și propagare. Sfîrșitul acestei stări de lucruri și începutul unei etape de reconsiderare a problemei de care ne ocupăm a fost marcat de momentul elaborării Legii cu privire la dezvoltarea activității de educație fizică și sport. În conformitate cu stipulațiile acestela, organizarea activității sportive de masă din mediul rural, prin intermediu asociațiilor sportive, constituie acum una din responsabilitățile Uniunii Tineretului Comunist.

Ziarul nostru prezintă astăzi o suită de materiale care circumscriu larg marginile și reperele activității de educație fizică și sport în mediul rural. Adunînd laolaltă mărturii despre trecut și prezent, probe despre necesitate și specificitate, nostalgii, realizări și proiecte viguroase, „Sportul" dorește să marcheze însemnătatea majoră a problemei, precum și eforturile Uniunii Tineretului Comunist îndreptate spre realizarea unei noi stări calitative în lumea sportului sătesc.

EVOCAREA UNEI NOBILE TRADIȚII ONORATE CUM SE CUVINE ABIA ÎN CONDIȚIILE SOCIALISMULUI

Intervievat: **profesor V. COJOCARU**, consilier al C.N.E.F.S.

— Ați activat ca profesor, tehnician sau antrenor în școli și cluburi de performanță. Cu toate acestea, ați debutat ca pedagog sportiv în mediul rural. Era înainte de 23 August. Ce amintiri păstrați din acea perioadă?

— Am lucrat, cu foarte mulți ani în urmă, în echipele studențești care efectuau la sate acțiuni social-culturale. Acele formații realizau cercetări multidisciplinare, studii monografice etc., conduse de animatori entuziaști cum au fost profesorii: D. Gusti, Stanciu Stoian, O. Neamțu, I. Mihăilă, A. Culea etc., sub influența cărora ne-am format și noi, cei mai tineri.

— Există, deci, în trecutul sociologiei românești, acțiuni purtate în vederea răspîndirii culturii, în sensul cel mai larg al conceptului, pe cuprinsul lumii satului, acțiuni extrem de meritorii, cu cît ele erau realizate într-o epocă de total dezinteres oficial, de exploatare și de precaritate economică.

— Virtuțile morale, biologice, igienice etc. ale activității de educație fizică și sport erau corect înțelese de către puținii lor propagatori în mediul rural. Dar din păcate, elanul acestora atingea rar treapta realizărilor, datorită tuturor viciilor unei societăți obtuze și bazate pe un puternic mecanism de exploatare.

— Evocați munca practică a unuia dintre echipele la care vă referiți, o dată ajunsă într-un sat oarecare.

— Intîia preocupare era să ne încadrăm în viața satului, pentru a-i percepe specificitatea, necesitățile, atmosfera. Apoi, începeam organizarea acțiunilor cultural sportive, atenți deopotrivă la caracterul lor atractiv și utilitar. Ne îndreptam atenția asupra copiilor din școli (exerciții, jocuri, concursuri simple), dar, organizam și echipe sportive de gimnastică, atletism, volei, handbal, fotbal, înot, visit, schi, sănius. Amenajam mai întotdeauna, cu resurse și mînă de lucru locale o bază sportivă simplă, precum și un spațiu pentru jocul copiilor, prevăzut cu leagăne, bare pentru cățărat etc. În satele așezate pe malul unei ape se făceau amenajări specifice, plaje, cabine, ponton, bărci, plute, trambuline. În acei ani, am experimentat aplicarea educației fizice la școlile și cursurile țărănești din Făgăraș, Nucșoara, Grid, Poiana Cîmpina și alte locuri.

— Și venea o zi cînd echipa din care făceați parte pleca. O dată inițiată și pusă în mișcare activitatea continua?

— În măsură mai redusă, ca ritm, conținut și efecte. Dar, lucrau mai departe în stilul brigăzii noastre învățătorii și unii dintre tinerii țărani, pe care îi instruiserm ca șefi de echipe. Iar, noi păstram, într-un fel sau altul, legătura cu satul în care lucraserm, revenind de cele mai multe ori în campaniile din anii următori pentru consolidarea și dezvoltarea începutului.

— Cu tot respectul cuvenit acestei activități desfășurate în mijlocul vitregiei specifice vremurilor de altădată, să parcurgem mintal saltul istoric realizat de poporul român și să poposim în prezent. Considerați că satul actual trebuie să rămînă pe plan sportiv ancorat între niște repere tradiționale, sau este necesar să primească acces la sportul modern, așa cum s-a întîmplat, de exemplu, în celelalte domenii ale vieții social-economice?

— Mulță vreme am crezut că s-ar comite un adevărat sacrilegiu, prin introducerea unei concepții despre sport, a unor forme de activitate, străine de tradiție și de specificul local. Acum, însă, după ce am văzut efectele salutare ale mecanizării agriculturii, ale ofensivei culturale, care au schimbat multe din datele vieții de la țară (ridicarea standardului, eliminarea ignoranței și a bolilor sociale, lărgirea orizontului cultural etc.), conjugînd realizările civilizației cu fondul de aur al datinilor strămoșești, acum zic, sînt convins de necesitatea, în mediul rural, a unei activități de educație fizică și sport, concepută pe baze riguros științifice, așa cum se realizează și în spațiul urban. Desigur, o modernă orientare nu poate subestima formele tradiționale de mișcare, de joc, de întrecere, nu poate uita de specificul geografic, local și național.

— Ce elemente apreciați că s-ar cuveni reconsiderate din tradiția sportivă a satelor noastre? Subliniați ceea ce ar putea avea, prin includere, efecte favorabile în cadrul concepției și eforturilor actuale.

— Elaborarea unei adevărate concepții despre educație fizică și sport care să cuprindă masele, pornită din imperative de sănătate, educație și cultură. Acțiuni sistematice, de durată, conlucrare între asociațiile sportive și căminele culturale: pregătirea unor cadre de organizatori, instructori, profesori, recrutați dintre localnici, printr-o acțiune perseverentă și coordonată, desfășurată de U.T.C., C.N.E.F.S., U.N.C.A.P., U.G.S.R., școli și institute pedagogice, școli agricole etc.; școli și cursuri țărănești cu sau fără internat, plan de dotare cu bază materială pentru sporturi de vară și de iarnă; competiții, la toate categoriile, pentru relații și schimb de experiență.

- CÎTIVA PIONIERI MAI ÎNTÎI NE ÎNCADRAM ÎN VIAȚA SATULUI
- TRADIȚIE SAU ACCES LA SPORTUL MODERN?
- ELEMENTE CE S-AR CUVENI RECONSIDERATE

Ce detașat și-a învins consătenii!

SPORTUL — ACT DE CULTURĂ, TREBUIE SĂ CUPRINDĂ ȘI POPULAȚIA RURALĂ

prof. **OCTAVIAN NEAMȚU**, șeful sectorului de sociologie rurală al Institutului de cercetări pentru economia agrară

Educația fizică și sportul sub toate aspectele lor devin instrumente de călire și dezvoltare fizică, de educație, de transformare socială, abia în momentul în care cuprind masele largi, participînd, împreună cu celelalte mijloace ale culturii, la împlinirea unor importante scopuri sociale. Cu alte cuvinte, sportul devine act de cultură numai în măsura în care contribuie la transformarea fizică și spirituală a individului, corespunzător cu modelul uman al societății, într-un anumit moment al evoluției sale istorice. În acest înțeles, sportul își îndeplinește funcția sa socială, nu atît prin apariția izolată a unor campioni, ci prin pătrunderea lui în straturile largi ale populației, din care sportivii de elită, produse firești ale unui mediu uman cultivat, se desprind natural din planul maselor.

Scopul acesta se cuvine să fie avut în vedere nu numai pentru mediul urban, ci și pentru mediul rural și — poate — astăzi cu accent pentru mediul rural, unde sportul, ca activitate personală, a fost într-o oarecare măsură ignorat. De aceea, în mediul rural, căminul cultural, ca for de coordonare a activităților culturale locale, este chemat, după opinia noastră, să cuprindă în zona sa de preocupări, de lucru, și sportul, ca una din laturile de seamă ale unei acțiuni de formare multilaterală a locuitorilor de la sate. Nu ar fi vorba, deci, numai de practicarea de către o parte a tinerei a unor sporturi moderne sau tradiționale, nici de a mări numărul celor atrași de spectacolul sportiv în mediul rural, ci este necesar să se urmărească și prin intermediul sportului, răspîndirea și consolidarea unei concepții de viață care face din sătean cetățeanul unei societăți avansate, avînd un grad de civilizație dezvoltat pentru toți membrii ei.

Epoca în care tirul, scrima, schiul, tenisul erau considerate, la noi în țară, ca niște îndeletniciri „boierești", este de mult apusă și ireversibilă. Dar, mergînd în pas cu vremea, și în deplin acord cu înțelesul modern despre funcția socială a culturii, sportul trebuie să pătrundă în mediul rural, printr-o acțiune deliberată, dezvoltată permanent, paralel cu evoluția satului cooperativizat modern, în care atît tineretul, cît și populația adultă beneficiază progresiv de modul de viață urban.

Integrarea sportului în zona aspirațiilor și activităților majore ale poporului, coordonarea lui începînd de la nivelul satului, recunoașterea și înțelegerea profundă a rostului său biologic, cultural și social, includerea lui în registrul de responsabilitate a instituțiilor principale din așezările rurale — cooperativa agricolă de producție, școala, căminul cultural etc. — va face ca și sportul să contribuie din plin la realizarea țelurilor umaniste ale societății noastre.

Înzestrarea satelor cu baze sportive, materiale sportive, instructori bine calificați reprezintă o investiție care se va întoarce, în mai puțin de un deceniu, înzecit, pentru că va contribui la formarea unei populații sănătoase și robuste, mai puternic înzestrată cu însușiri de voință, cu perseverență, curaj, spirit de inițiativă și de echipă, adică oameni capabili să conceapă viața ca o necurmată și nobilă luptă, în vederea realizării ideilor socialismului. Dotînd satele cu echipament intelectual (cadre, concepție) și tehnic sportiv (instalații, materiale etc.), eliberînd cît mai mulți tineri de sub fascinația pasivizantă a „micului ecran" și mutîndu-i pe stadioanele sătești, vom ajuta populația satelor să se deprindă mai pregnant cu un mod de viață sănătos și moral.

Ce arată unele sondaje?

În octombrie și noiembrie 1968, cîteva brigăzi de îndrumare și control ale C.C. al U.T.C., care s-au deplasat într-un mare număr de județe, printre care Ilfov, Vîlcea, Buzău, Mureș, Constanța, Botoșani și Bihor, au analizat toate laturile activității organizațiilor teritoriale U.T.C., ocupîndu-se cu acest prilej și de aspectele sportului în mediul rural. Din datele avînd un caracter de generalizare oferim cîteva.

- Asociațiile sportive din centrele de comune sînt mult mai active decît cercurile sportive din satele componente. Dirijarea și stimularea ultimelor este precară și sporadică.
- În mediul rural există peste 6700 de terenuri sportive simple (fotbal, handbal, volei), majoritatea situate în vatra comunei (satului). Multe dintre ele nu sînt îngrijite și menținute în bune condițiuni pe tot parcursul anului. Cu toate dispozițiile legale care reglementează amenajarea și conservarea bazelor sportive, prin unele județe, locul acestora este schimbat succesiv, irosindu-se astfel munca depusă pentru amenajarea lor.
- Există un mare decalaj între dotarea cu materiale și echipament sportiv de către secțiile de învățămînt ale școlilor din mediul urban și rural, în detrimentul celor din urmă.
- Nu se realizează un raport adecvat între numărul tinerilor din localitățile rurale și numărul celor angrenați în activitatea sportivă.
- Mare deficit de cadre cu minimum de calificare cu pasiune și forță animatorie.
- Lipsește îndrumarea tehnică din partea consiliilor județene pentru educația fizică și sport.

ARGUMENTE DEMOGRAFICE

Pentru a ilustra imperativul practicării sportului în mediul rural vom apela și la cîteva date demografice, care subliniază necesitatea organizării tot mai bune a acestei activități, într-un spațiu social unde trăiește mai mult de jumătate din populația țării.

La 1 iulie 1967 populația României era de 19 287 245 de locuitori, dintre care 7 467 052 aparțineau mediului urban iar 11 820 193 mediului rural.

Referitor la populația tînără a țării, pentru care activitatea de educație fizică și sport are un spor categoric de importanță, prezentăm date comparative pe grupe de vîrstă:

	Urban	Rural
5—9 ani	538 849	1 206 291
10—14 ani	605 516	1 229 963
15—19 ani	736 582	853 589

Iată deci că aproape 2/3 din populația între 5 și 19 ani trăiește în lumea satului. Întărirea sănătății, fortificarea fizică, cultivarea unor calități fizice, morale și cetățenești, necesare realizării pe plan social a noilor generații, trebuie urmărite și realizate, printre altele, prin atragerea acestor peste trei milioane de tineri în aria fenomenului sportiv.

UNIUNEA TINERETULUI COMUNIST — autoarea unei noi concepții despre sportul la sate

IOSIF WALTER, Secretar al C.C. al U.T.C.

Legea cu privire la dezvoltarea activității de educație fizică și sport a parcelat judicios responsabilitățile în mișcarea sportivă, ca răspuns la decalajul ce începuse să apară între anvergura activității și capacitatea limitată a unei singure instituții cu atribuții (în speță C.N.E.F.S.-ul). *Participarea U.T.C.-ului și a U.G.S.R.-ului, alături de Consiliul național (ca organ de îndrumare tehnică) și de Ministerul Învățămîntului reprezintă premisele unei concepții superioare* (inițiată cu ani în urmă și abandonată la un moment dat fără justificare), *în corespondență cu volumul și specificitatea diverselor compartimente ale vieții sportive.* S-au coalizat în fapt, mai multe forțe și, după aprecierile oamenilor, se observă primele evoluții favorabile.

În urma acestei diviziuni, Uniunea Tineretului Comunist a primit, după opinia noastră, cel mai greu sector: sportul la sate, dificil prin particularități și prin situația existentă la preluare (fusese neglijat în perioada premergătoare). Printre datele de care trebuia să ținem cont în organizarea activității viitoare am inclus: *insuficienta bază materială, număr redus de cadre specializate și fluctuația lor, precum și faptul că revitalizarea sportului sătesc depinde numai de acțiunile U.T.C.-ului, la organizarea acestui sector nemaicolaborînd nimeni.*

Organizația noastră a pornit fără prea multă experiență și de aceea a trebuit să gîndească îndelung primii pași în acest domeniu. Mecanismul adoptat, care se dovedește, de pe acum, eficace, are următoarea structură. *Activitatea sportivă la sate este organizată de către comitetele U.T.C., prin intermediul asociațiilor sportive, persoane juridice ce-și desfășoară activitatea pe baza statutului model, a planurilor și bugetelor proprii.* O dată creat suportul activității, s-a mers spre unificarea tuturor nucleelor într-o rețea. *Astăzi, la numai un an și jumătate de la debutul acestei acțiuni, există în fiecare comună cîte o asociație sportivă* (desigur, nu toate lucrează bine), în satele aparținînd de centrul comunei funcționează cercuri sportive, iar acolo unde s-a instaurat o tradiție și se manifestă potențialul necesar, ființează sau se consolidează asociații sportive chiar și la nivelul satelor.

Al doilea aspect care ne-a preocupat și va continua să concentreze atenția noastră este viabilitatea rețelei amintite. Pe această direcție s-au înscris preocuparea de a atrage pe lîngă conducerea asociațiilor oameni pasionați, cu autoritate locală, personalități ale comunei, capabile de ajutor moral și material, constituite într-un comitet de sprijin al activității sportive. *Deoarece nu exista o structură de organizare precisă și unitară au fost elaborate o serie de instrucțiuni care însumează principii generale, lăsînd cîmp larg de manifestare inițiativei și ideilor proprii.* (N.R.: dată fiind importanța inițiativelor Comitetului Central al Uniunii Tineretului Comunist, sintetizată într-o serie de documente elucidante ca: *„Activitatea sportivă de masă la sate", „Regulament — model de organizare și funcționare a asociației sătești" vom reveni asupra lor, mai pe larg).*

Practicarea sportului în mediul rural depinde, în mare măsură, și de ceea ce se numește cu un termen generalizator, bază materială. *Satul socialist din România trebuie să aibă pe lîngă școală, dispensar medical și cămin cultural, teren și mijloace pentru practicarea sportului.* În acest sens au fost elaborate anul trecut de către Uniunea națională a cooperativelor de producție, Comitetul pentru problemele administrației locale, Consiliul superior al agriculturii, U.T.C. și C.N.E.F.S. *„Indicații cu privire la destinarea terenurilor pentru amenajarea bazelor sportive ale asociațiilor sportive sătești"* care reglementează problema prevederii, amenajării, sau conservării lor. *Pentru cultivarea simțului gospodăresc s-a inițiat în județul Argeș concursul pentru cea mai frumoasă bază sportivă. El a fost ulterior generalizat. Datorită unor acțiuni consecvente există în prezent la sate aproximativ 1 000 de baze în bună stare.*

Fondurile necesare pentru procurarea de materiale și echipament sportiv, precum și cheltuielile minime solicitate de organizarea și participarea la diferite competiții sportive, de amenajarea și întreținerea bazelor cu profil agricol, în afara programului didactic, cursuri speciale pentru cei interesați să obțină și calificarea de instructori sportivi. Vara trecută au mers la sate studenți de la I.E.F.S. și timp de două săptămîni s-au preocupat de organizarea activității sportive.

- CEL MAI GREU SECTOR
- DATELE INIȚIALE ALE PROBLEMEI
- ASOCIAȚIE SPORTIVĂ ÎN FIECARE COMUNĂ
- SATUL SOCIALIST DIN ROMÂNIA TREBUIE SĂ AIBĂ TEREN ȘI MIJLOACE PENTRU PRACTICAREA SPORTULUI
- FONDURI ȘI ANIMATORI
- 20 000
- COMPETIȚII PE TOATĂ DURATA ANULUI
- LA SATE NU TRAIESC NUMAI ȚĂRANI COOPERATORI
- PUNȚI DE LEGĂTURĂ ÎNTRE SPORTUL RURAL ȘI CEL DE LA ORAȘE
- PREJUDECĂȚI...
- CUM... DACĂ NU SÎNT PREZENȚI ÎN COMUNE

Toate aceste măsuri trebuiau să aibă și o finalitate competițională. *S-a trecut atunci la organizarea unor competiții, cu intenția de a realiza un calendar permanent, angrenant și stimulativ, care să devină treptat tradițional și să facă joncțiunea cu niște antecedente abandonate.* În anul 1968 au apărut două competiții de anvergură: *a) prima ediție a Cupei tineretului de la sate, disputată la șapte discipline* (atletism, fotbal, volei, handbal, ciclism, trîntă și oină). *Împărțită pe etape* (de asociații, intercomunală), *Cupa tineretului a adunat pe stadioane, la treapta județeană programată în cinstea zilei de 23 August, peste 20 000 tineri.* Nivelul calitativ al competiției, modest deocamdată prin multe locuri, a fost susținut în unele județe de echipe și sportivi cu evidentă valoare, calități pentru care unii dintre ei au și fost cooptați în secțiile de performanță. *Cupa tineretului de la sate a avut și ediție de iarnă* (schi, sănius, tenis de masă, șah), *încheiată acum în majoritatea județelor. În anul 1969, această mare competiție va avea și fază finală, pe țară. Cinci mii de sportivi săteni se vor întrece în fazele de zonă și în finală (la București), întregind o autentică sărbătoare sportivă cu simbolică semnificație, la aniversarea unui sfert de veac de la eliberarea patriei noastre.* Campionii vor fi răsplătiți cu numeroase premii (anul trecut au primit echipament sportiv în valoare de 300 000 de lei).

Tot U.T.C.-ul a inițiat și organizat în 1968 Crosul tineretului. La finală, printre cei 600 de participanți s-au evidențiat mulți alergători înzestrați (dintre ei Fița Rafira a fost selecționată în lotul național). Prețuirea față de cei mai buni s-a manifestat prin includerea lor în cadrul delegației sportive a țării noastre, prezentă la Festivalul Tineretului și Studenților de la Sofia, unde au fost obținute 3 medalii prin Fița Rafira (aur la 2 000 m, argint la 1 000 m) și Eva Marcos (bronz la 1 000 m). La organizarea Crosului Tineretului de anul acesta va participa și U.G.S.R., competiția urmînd să-i cuprindă pe toți tinerii din uzine, de pe ogoare, din școli și facultăți.

Pe plan competițional urmărim două țeluri: *stimularea energiilor și ideilor locale* (vizibile în organizarea unor întreceri, cu o geografie mai restrînsă, cum ar fi „Cupa recoltei", „Cupa" mecanizatorilor" etc., desfășurate pînă la etapa intercomunală), *precum și eșalonarea competițiilor pe toată durata anului, principiu elementar în orice activitate sportivă sistematică și evolutivă.*

În 1969, competițiile citate vor trăi a doua ediție, ameliorată și extinsă, la care se va adăuga Concursul popular de șah (inițiat de U.T.C.), pentru elevi și tineretul de la sate.

La vară vor funcționa două tabere de inițiere sportivă denumite SATE OLIMPICE, la care vor fi invitați sportivi și echipe (mergîndu-se pînă la selecționatele unor clase, nucleu de bază al sportului școlar), evidențiate în activitatea sportivă de masă. Aici vor fi aduși cît mai mulți exponenți sportivi ai liceelor din mediul rural, avînd la dispoziție excelente condiții de pregătire și posibilitatea de a se întîlni cu sportivi de elită, campioni mondiali și olimpici, antrenori emeriți etc.

O acțiune de propagare amplă a educației fizice și sportului trebuie susținută și printr-o inteligentă activitate de propagandă, menită să convingă cu argumente consistente, despre necesitatea practicării cotidiene a acestor activități. Pe direcția menționată, organizația noastră a editat un material bogat și sugestiv (cărți, broșuri, pliante, afișe), *iar, în colaborare cu Radioteleviziunea a început realizarea unor emisiuni consacrate acestei teme.* De asemenea, vor fi organizate și în mediul sătesc întîlniri ale tinerilor cu marii sportivi ai țării.

După o succintă prezentare a datelor problemei, aș dori să menționez cîteva idei, de care ne-am propus să ținem cont în desfășurarea activității. *Pentru a nu dispersa forțele și posibilitățile actuale, vrem ca acum, la începutul drumului, să selectăm elementele primordiale, să nu îmbrățișăm o problematică vastă, care să rămînă ulterior nerezolvată în cea mai mare parte. În alt sens, tineretul satelor noastre nu mai este format în prezent doar din țărani cooperatori, alături de aceștia trăind și muncind numeroși muncitori și intelectuali. În concepția noastră, fenomenul sportiv trebuie să cuprindă, deci, întreaga masă a tineretului din mediul rural, devenind o modalitate de fertilă influențare reciprocă.*

Apreciem că în sportul sătesc există unele nuclee evoluate, apropiate prin potențial și realizări de pragul sportului de performanță. Cu timpul, dorim să aruncăm niște punți de legătură între sportul rural și cel de la orașe și, treptat, cele mai puternice asociații sportive sătești să pătrundă în activitatea competițională a țării.

În această confruntare practică de un an și jumătate cu realitatea, cadrele noastre au dobîndit o evidentă experiență. *Comparînd ce s-a înfăptuit cu proiectele U.T.C.-ului, devine evident că mai avem multe de realizat. Dar s-a inaugurat un cap de pod solid, după opinia noastră, ce va trebui dezvoltat pe multiple planuri.* Avem, printre altele, de luptat împotriva unor prejudecăți, care țin departe de sport fetele din mediul rural. *Simțim necesitatea unei participări mai viguroase din partea C.N.E.F.S.-ului și a organelor sale subordonate (se observă cum s-au repliat aproape total, de la data departajării sferelor de activitate). Or, specialiștii din mișcarea sportivă, au rămas desemnați să realizeze îndrumarea tehnică. Dar, cum să inițieze și să îndrume asociațiile sportive sătești dacă nu sînt prezenți în comune?*

Pe scurt, sportul în mediul rural a început să capete caracter de organizare, care va trebui adîncit și completat cu toate elementele sesizate.

ACREDITAREA SPORTULUI ÎN MEDIUL RURAL ARE O MOTIVAȚIE COMPLEXĂ

IACOB MIHAILĂ, doctor în biologie, șeful laboratorului de ergonomie de la Institutul de igienă

— Ce justifică după opinia dv. pledoaria pentru răspîndirea și organizarea activității de educație fizică și sport în mediul rural?

— Motivația este complexă: jocurile copiilor nu sînt suficiente pentru realizarea unei corecte dezvoltări fizice; caracterul rustic al muncilor agricole diminuat vertiginos de mecanizarea complexă, cu implicațiile ei (scăderea efortului fizic, trepidații, zgomote, o anumită poziție în procesul muncii proprii conducătorilor de agregate), a creat necesități de compensare și de combatere a solicitărilor enumerate, capabile, atunci cînd sînt ignorate, să producă leziuni ale coloanei vertebrale, ale articulațiilor etc. Protecția împotriva acestor eventualități se poate realiza prin programe de exerciții speciale, dedicate mobilizării articulațiilor înainte și după muncă.

În al treilea rînd, trebuie să reflectăm la consecințele așa-numitului fenomen de accelerare a dezvoltării biologice a individului, generat pretutindeni de sporul civilizației, de ameliorarea condițiilor de viață și de muncă, proces ce se cuvine întîmpinat cu anumite măsuri, care să asigure conținutului său numai manifestări favorabile. Cunoaștem prea puțin acest fenomen, deoarece îl prospectăm foarte sumar. Tinerii rîvnesc reflex spre realizarea unui echilibru psiho-somatic, iar în condițiile semnalate acum, a unui nou echilibru, mai dificil de atins în condițiile accelerării procesului dezvoltării individuale. Consecința? Se observă pe plan social expresiile negative ale procesului, deoarece nu se creează prin sport derivative ale excesului de energie și ale necesității de afirmare puternică și precoce a personalității. Chestiunea e comună mediului urban și rural, enunțarea ei aici îmi pare deci legitimă.

— Considerați că pătrunderea sportului în viața satelor noastre s-ar putea realiza și prin valorificarea unor manifestări folclorice tradiționale?

— Cum să nu! Cu ocazia serbărilor populare, cum ar fi Nedeile de prin partea Sibiului, Olteniei, Banatului (constat cu regret deformarea în conținut a unora), ar fi potrivit să se organizeze manifestații și întreceri sportive, demonstrații și concursuri (călărie, trîntă, oină, cros, reprize de gimnastică), să se prezinte filme și alte materiale propagandistice la obiect. Pe lîngă astfel de adunări populare, determinate de anumite sărbători folclorice s-au născut în vechea Eladă Jocurile Olimpice. S-ar cuveni reactualizate și acele obiceiuri care într-o formă mărturisită ori nu, însemnau, de fapt, întrecere sportivă în viața satelor (exemplu: concursurile de tragere la țintă care-i adunau pe vînătorii de prin satele limitrofe Sibiului).

— Ce loc acordați manifestărilor ludice ale copiilor?

— Extrem de important, mai ales după experiența dobîndită pe vremea cînd am condus practica pedagogică la școlile elementare. Jocurile copilăriei au o importanță majoră și efecte multiple asupra omuleților (respect față de reguli; recunoașterea drept conducători a celor mai destoinici; formă pură, naturală de apreciere a meritelor; îndeminare, stăpînire de sine, spirit de întrecere). Toate aceste achiziții devin reale dacă manifestările ludice sînt bine dirijate și au marele avantaj că pot fi organizate de către oricine, neflind necesar un profesor care știe să administreze precis un exercițiu fizic. Jocurile copiilor contribuie și la asimilarea unor deprinderi motrice generale, favorabile, mai tîrziu, însușirii procedeelor tehnico-tactice mai pretențioase. Ele ascut, de asemenea, spontaneitatea și puterea de improvizație specifice celor mici, constituind un fond pe care se pot grefa mai tîrziu forme de subordonare conștientă, necesare în viața socială și în activitatea sportivă.

— Susțineți ideea după care activitățile culturale și sportive trebuie să formeze o unitate în viața satului?

— Nici vorbă. Cele două categorii de manifestări au coexistat întotdeauna într-o perfectă armonie și e firesc să fie astfel, deoarece între ele există legături de substanță, sportul fiind capabil să cultive virtuți de seamă și, deci, să concure la țelurile culturii. Conducătorii de cămine culturale ar trebui să fie și niște animatori ai sportului, colaboratori de seamă ai asociației sportive.

—În vara trecută ați participat alături de alți specialiști la o amplă investigație sociologică, efectuată în lumea satului. Ce v-a frapat mai mult în legătură cu tema dezbaterii noastre?

— Lipsa cadrelor cu minimă competență pentru organizarea activității sportive. E poate firesc să nu existe numărul de profesori de educație fizică necesar, dar suplinitorii acestora (profesori de alte specialități), numai educație fizică nu fac. Or, se știe că această activitate cuprinde colectivitatea, numai dacă apare un organizator competent, cu putere animatorie. Și, în fapt, tocmai aceștia lipsesc. În curînd, se va generaliza învățămîntul de 10 ani. Această măsură reclamă un număr și mai mare de cadre didactice. Devine limpede că încă o lungă perioadă, necesitatea de profesori pentru educație fizică nu va fi satisfăcută. Drept soluție rămîn numai suplinitorii. De aceea este necesar să fie inițiați și instruiți în cadrul unor cercuri organizate în capitalele de județ. Altfel, vor fi plătiți degeaba. Lipsa animatorilor cu elementară competență determină o slabă activitate sportivă și în interiorul cooperativelor agricole de producție. Pe vremuri, ANEF-ul avea o secție normală, menită să pregătească instructori sportivi pentru școlile din mediul rural. Erau recrutați învățători cu pasiune și aptitudini, iar rezultatele erau bune. Nu s-ar putea revalorifica ideea? Iar institutele pedagogice nu s-ar cuveni să aibă și ele o secție cu un atare profil?

fotbal

După verificarea cu Vojvodina

● Ghergheli — rotiță importantă în angrenajul echipei ● Fotbalul nu se reduce la scheme ● Cuplul Dumitrache—Ionescu, o perspectivă tonifiantă

Așadar, Vujadin Boșkov a anticipat victoria Vojvodinei. Cu prilejul unui dialog — purtat miercuri dimineața în holul hotelului Central, din Timișoara — directorul tehnic al Vojvodinei îmi spunea, printre altele: *„În septembrie anul trecut, România ne-a învins la Novi Sad, dar a pierdut, la puțin timp, jocul oficial de la Lisabona. Astăzi vom ciștiga noi acest meci pentru ca românii... să învingă săptămîna viitoare la Atena".*

Dar cum prevederile lui Boșkov sînt adevărate, deocamdată, numai în proporție de 50 la sută, socotim mai util să ne aplecăm puțin asupra unor probleme actuale ale echipei noastre naționale care, în interval de o săptămînă (2—9 aprilie), a suferit două înfrîngeri consecutive în testele cu Fenerbahce și, respectiv, Vojvodina din Novi Sad.

Încercînd, ieri dimineață, în avionul care ne aducea de la Timișoara, să depistăm împreună cu prof. Angelo Niculescu cauzele care au generat comportarea slabă de ansamblu a selecționabililor și — mai ales — acea cădere din repriza secundă, antrenorul echipei naționale s-a oprit, îndeosebi, asupra unela de ordin tactic: *„Echipa s-a dereglat*, spunea dînsul, *în momentul în care Ghergheli, o rotiță extrem de importantă în angrenajul echipei, n-a mai putut îndeplini sarcina care îi revenea. Și anume, aceea de a se replia — în situațiile de apărare — pînă în apropierea fundașilor centrali pentru a-i putea crea lui Boc poziție de libero. Neprocedînd astfel, sistemul nostru defensiv a rămas descoperit aproape întreaga repriză secundă, cînd adversarul, cu trei jucători proaspeți în teren introduși după pauză, a atacat cu superioritate numerică".*

Este, într-adevăr, o observație justă, dar la care trebuie adăugat faptul că, dominat copios de un adversar care acționa ca la carte de la începutul reprizei a doua, întreg ansamblul echipei s-a dereglat: înaintașii n-au mai efectuat presingul, apărătorii n-au mai „urcat" pentru menținerea distanței convenabile între linii.

Rezultatul? Joc discontinuu, incoerent.

Și totuși fotbalul nu se poate reduce numai la scheme. Să zicem, să cădem de acord, că această defecțiune de ordin tactic va fi reparată în timp util cu prilejul următoarelor jocuri-școală (duminică lotul A se antrenează la Snagov în compania echipei de tineret a Progresului) și că Ghergheli își va îndeplini obligațiile ce-i revin — în ambele situații ale jocului — pe importanta „perpendiculară" Boc—Ghergheli—Dembrovschi (sau jucătorul care va fi desemnat în acest rol, la Atena). Sobrul și rutinatul Ghergheli știe să învețe (a demonstrat nu o dată) din unele greșeli.

Ce ne facem, însă, cu celelalte lacune, de ordin tehnic, evidente în jocul echipei chiar și în prima repriză?

Ne referim la numeroasele pase simple, la mijlocul terenului, executate fără adresă (Sătmăreanu, Deleanu ș.a.), la „căratul" exagerat al balonului pînă la deposedare (Boc, Dinu, Dembrovschi), la centrările efectuate la întîmplare de Năsturescu.

Ei bine, toate acestea — însumate — grevează și ele asupra potențialului de ansamblu al unei echipe pe care o slăbește, o dezmembrează. Fiind vorba de niște lucruri elementare — la nivel de jucător în lotul reprezentativ — să sperăm că și ele își vor căpăta cît de cît rezolvarea la pregătirile de la Snagov.

Uneori, „tot răul e spre bine", spune o zicală. De altfel, Liège-ul înaintea... Wembley-ului e încă proaspăt în memoria noastră. S-ar putea (și firește, am dori-o nespus) ca usturătoarele lecții de la Timișoara și Istanbul să prindă bine miercurea viitoare. Și mai este ceva: perspectiva ca la Atena echipa noastră să beneficieze în linia de atac de cuplul Dumitrache—Ion Ionescu ni se pare tonifiantă. Ea va putea da aripi întregii formații...

G. NICOLAESCU

Jenat de Alexici, Domide nu va putea utiliza centrarea, înaltă, în careu

Foto: E. ROBCSEK — Timișoara

● Ieri dimineață, de la aerogara Băneasa, lotul reprezentativ și-a continuat călătoria, cu autobuzul, spre Snagov. Componența lui: *portari:* Răducanu, Gornea; *fundași:* Sătmăreanu, Boc, Dan, Hălmăgeanu, Deleanu, Mocanu; *mijlocași:* Ghergheli, Dinu, Anca; *înaintași:* Năsturescu, Dembrovschi, Domide, Dumitrache, Lucescu, Tufan, ultimul fiind promovat de la Lotul B.

● Ion Ionescu va sosi, probabil, în cursul zilei de sîmbătă.

● Sătmăreanu și Domide, care au jucat miercuri sub stare de gripă, urmează în prezent tratamentul medical adecvat.

Puncte și contrapuncte

Cum de nu l-ați observat?

Dincolo de calcule și comentarii în legătură cu clasamentul, de revărsări lirice pe tema „Hai, Rapidule!", asociate uneori cu complimente neavenite la adresa liderilor („lot de mărimea a doua", „băieți care reazimă felinarul — adică, lanterna" și alte asemenea diamante șlefuite cu măciuca) — dincolo de dilemele selecționerilor și de frisoanele publicului, apropo de Atena — singurul eveniment autentic al ultimei duminici fotbalistice rămîne — pentru cei care au apucat să-l observe — recitalul oferit la Cluj de nr. 11 al localnicilor, vijeliosul Bungău. De mult n-am mai văzut pe terenurile noastre o extremă cu calitățile acestui semi-anonim, venind, dacă am reținut exact, de la Timișoara, unde feroviarii îi resimt lipsa acut și dureros; demult, poate de pe vremea lui Bindea, n-am întîlnit o atît de fericită asociație între viteză, forță și îndrîzire; cît despre șuturile cu stîngul, veritabile explozii, catapultînd balonul pe poartă de la 20—30 m — nu-mi amintesc nici un termen de comparație adecvat.

Cum de nu l-ați băgat de seamă pe băiatul ăsta, stimați tutori și mentori ai naționalei noastre? Cunoaștem oare — ca să zic așa — o „criză de supraproducție" în materie de extreme, de ne permitem luxul să lăsăm pe dinafară oameni de asemenea clasă, jucători de aur, pentru orice formație cu pretenții?

Bungău — pot s-o spun răspicat, fără umbră de ezitare — se dovedește a fi de pe acum cea mai valoroasă aripă stîngă de la noi din țară — și ar fi de neconceput ca numai depărtarea geografică să-l mențină încă nu știu cîtă vreme în afara opticii federale. O fi prea tîrziu pentru Atena — mă rog, nu ne amestecăm — dar imediat după aceea se anunță alte confruntări de maximă importanță, în care avem nevoie, ca de apă și de aer, de atacanți capabili să marcheze. În afara excelentului Dumitrache, unica speranță temeinică în acest sens rămîne — om trăi și om vedea — băiatul cu nr. 11 de la Universitatea Cluj!

Dan DEȘLIU

România—R.D. Germană (tineret) 1-1 (1-0)

Așadar, după rezultatul de egalitate consemnat anul trecut la Halberstadt, reprezentativele de tineret ale României și R. D. Germane au terminat din nou nedecis în partida susținută joi după-amiază pe stadionul Petrolul din Ploiești. În general, jocul n-a satisfăcut așteptările spectatorilor ploieșteni. Doar în prima repriză au fost cîteva perioade de fotbal mai bun, în rest — un consum inutil de energie.

Începutul partidei a fost timid de ambele părți. După o perioadă de tradițională tatonare, jucătorii și-au luat rolurile în serios. S-a jucat deschis și s-au creat faze frumoase la ambele porți. Primii care au încercat ținta au fost oaspeții, în min. 5, dar șutul slab al lui Kersten l-a reținut cu ușurință Rămureanu. Apoi, jucătorii noștri au acționat mai viguros, iar Moț și Dincuță au avut posibilitatea să deschidă scorul, dar au luftat. În min. 18, înaintașul Wrück a produs panică în careul tricolorilor, Rămureanu lămurind situația. În minutul următor, Dincuță a scăpat de adversarii săi, a ajuns pe linia de 16 m, unde a fost „cosit". Sălceanu a executat lovitura liberă, pasînd balonul lui Oprea și acesta a șutat puternic prin zid, făcînd inutil plonjonul lui Schneider: 1—0 pentru România. În continuare, inițiativa a aparținut reprezentanților noștri, dar dominarea lor n-a fost concretizată. Cvartetul ofensiv român a înghesuit de multe ori jocul pe centru, iar componenții lui au jucat individual, dînd astfel posibilitate apărării adverse să destrame cu ușurință atacurile. O singură dată, în min. 28, Sălceanu a reușit să creeze o breșă în dispozitivul defensiv al echipei oaspe. La executarea unei lovituri libere de pe partea dreaptă, Sălceanu, de la 8 m, a trimis cu capul balonul spre poartă, însă Schneider, cu un reflex extraordinar, a deviat balonul în corner.

După pauză, oaspeții au intrat decișI să schimbe rezultatul și au reușit acest lucru în minutul 55. Lienemann, infiltrat printre apărătorii români, a șutat năpraznic sub bara transversală și... 1—1. Restabilirea egalității pe tabela de marcaj a însemnat și schimbarea fizionomiei jocului. Tinerii germani au pus un accent mai mare pe apărare și uneori au tras de timp, trimițînd de la 20—25 de metri balonul la portar. Reprezentanții noștri s-au angrenat în jocul de uzură impus de oaspeți și astfel, pînă la fluierul final, n-au reușit altceva decît să obțină cîteva cornere...

Arbitrul V. Gaidarov — Bulgaria, ajutat la linie de N. Cursaru și E. Păunescu (ambii din Ploiești), a condus bine următoarele formații:

ROMÂNIA: Rămureanu — Crețu (min. 46 Gruber), Stoicescu, N. Ionescu, Vigu, Dincuță, Dumitru, Pantea, Oprea, Sălceanu (min. 55 Tătaru), Moț.

R. D. GERMANĂ: Schneider — Doberman, Zapf, Müller, Kersten, Sykora, Schellenberg (min. 63 Hahn), **Wrück, Lienemann, Schütze** (min. 66 Withulz), **Novotny.**

P. VINTILA

DUMINICĂ, ÎN CAPITALA

● STADIONUL METALUL (Pantelimon), ora 11: Metalul București — Portul Constanța (divizia B),

● TERENUL ELECTRONICA, ora 11: Electronica Obor — C.F.R. Pașcani (divizia B),

● TERENUL T.U.G. (Șos. Giurgiului), ora 10: T.U.G. București — Electrica Constanța (divizia C),

● TERENUL TIMPURI NOI (Dudești), ora 11: Flacăra roșie București — Aurora Urziceni (divizia C),

● TERENUL LAROMET, ora 11: Tehnometal București — Progresul Corabia (divizia C),

● TERENUL GLORIA, ora 11: Mașini unelte București — Prahova Ploiești (divizia C).

★

Meciurile Dunărea Giurgiu — Oțelul Galați, Poiana Cîmpina — Steagul roșu Brașov, C.F.R. Timișoara — Politehnica Timișoara, Chimia Rm. Vîlcea — Metalul Hunedoara și C.F.R. Cluj — Medicina Cluj vor începe la ora 16,30, deoarece sînt cuprinse în programul Pronosport.

Turneul echipei Progresul

Un telex sosit aseară la redacție ne anunță că partida pe care echipa de fotbal Progresul București urma să o susțină la Beirut, a fost contramandată. Fotbaliștii români vor disputa două meciuri, vineri și duminică, ambele la Damasc.

Succese ale unei echipe din campionatul județean

Zilele trecute, echipa Foresta Zăvoi, care activează în campionatul județean Caraș-Severin, a susținut un meci internațional cu formația vest-germană **S. G. Bunde Hannover**, pe care a învins-o cu 3—0 (3—0). Golurile au fost marcate de Sabo, Modrescu și Bololoi. Joi, Foresta a terminat la egalitate (0—0) cu Metalul Reșița.

M. CONRAD, coresp.

RESTANȚĂ ÎN DIVIZIA C

Miercuri după-amiază s-a disputat la Tecuci meciul dintre Gloria și S.U.T. Galați (seria a II-a) contînd pentru etapa a XVII-a. Scor: 2—0 (0—0) pentru Gloria. A marcat Mihalcea în min. 46 și 59.

C. FILIȚĂ-coresp.

Meciuri amicale

GLORIA BISTRIȚA — A.S.A. TG. MUREȘ 3—2 (2—1). Au marcat: Stăncilă și Ciocan (2), respectiv Silaghi (2). **(I. Toma**, corespondent)

A. S. CUGIR — RAPID 2—1 (1—0). Autorii golurilor: Șmadea (min. 34), Ivan (min. 83) pentru A. S. Cugir, Adam (min. 53). **(M. Vîlceanu**, coresp.)

LEMNARUL ODORHEIUL SECUIESC — GAZ METAN MEDIAȘ 2—0 (0—0). Au înscris: Csavar (min. 53) și Fodor (min. 82). **(A. Pialoga**, coresp.)

DUNĂREA GIURGIU — PROGRESUL BUCUREȘTI (TINERET) 2—0 (1—0). Golurile au fost realizate de Șerbănescu (min. 40) și Mustață (min. 75). **(Tr. Barbălată**, coresp.)

F. C. ARGEȘ — CHIMIA RM. VÎLCEA 4—0 (1—0). Autorii golurilor: Radu (3) și Nuțu. **(I. Feteanu**, coresp. principal).

Portarul Schneider reține balonul

Foto: I. POPESCU-Ploiești

PESTE BLOCAJ

Șase întrebări, șase răspunsuri

Ținînd seama de situația — nu tocmai strălucită — în care se găsește voleiul românesc, de frămîntările ivite în jurul problemelor sale actuale, am socotit util să prezint cititorilor rubricii „PESTE BLOCAJ" opinia tov PETRE DUMITRESCU, președintele Federației române de volei și vicepreședinte al Forului internațional, în legătură cu cauzele care au generat o situație mai puțin dorită, cu măsurile și perspectivele de viitor.

MARCEL RUSESCU: Sînteți de acord că voleiul românesc traversează o perioadă de declin? Dacă răspunsul dv. este afirmativ, cînd v-ați dat seama de aceasta?

PETRE DUMITRESCU: Poate este prea mult spus „declin", ar putea fi vorba, mai degrabă, de absența unor rezultate bune, de o oarecare stagnare — în ce privește obținerea unor performanțe valoroase pe plan internațional — determinată de faptul că nu dispunem și nu am mai dispus de elemente valoroase la nivelul contingentului „de aur" care a adus țării prețioasele performanțe ale anilor 57—63.

Dacă aș conveni asupra termenului „declin", ar însemna să accept că a existat o greșită orientare a federației, în dirijarea destinelor voleiului nostru. Or, nu cred că este vorba de așa ceva. Federația a sesizat începutul lipsei elementului de perspectivă chiar din epoca generației de care aminteam.

M. R. Ce măsuri a luat atunci Federația română de volei și cum apreciați eficiența lor?

P. D. Ne-am îndreptat în mod deosebit atenția asupra tineretului. Organizarea regulată a taberelor de juniori, urmărirea evoluției elementelor talentate susceptibile de o viitoare selecție, au stat mereu în atenția noastră. Cu toate acestea, speranțele nu ne-au fost pe deplin confirmate, nici unul dintre cei vizați neputînd să se ridice la nivelul valorilor mondiale pe care le-am avut în echipa reprezentativă.

M. R. În ceea ce privește federația, ea își continuă un fel de activitate administrativă, sau există conștiința unei „stări de urgență"?

P. D. Forul de specialitate își dă seama de implicațiile actualei situații și de acuitatea ei. De aceea, unele măsuri ca: perfecționarea neîntreruptă a principalei competiții interne (campionatul), grija față de divizia școlară, dirijarea tinerelor talente (fără a crea, astfel, o centralizare) către cluburi, unde găsesc posibilități de ridicare, izvorăsc din dorința lichidării impasului.

Aș vrea să adaug că activul federației ar lucra mai bine dacă ar fi descătușat de formalismul excesiv care înconjoară, vrînd-nevrînd, munca zilnică. Se cer avize și paraavize, aprobări și supraaprobări pentru orice mărunțiș (pentru a obține cîteva ore sala Floreasca, este nevoie, de multe ori, de audiențe), ceea ce duce la irosirea forțelor și la îndepărtarea atenției de la problemele centrale. Aceste aspecte birocratice pun federația în imposibilitate de a-și alcătui un „calendar" internațional adecvat.

M. R. Apreciați că actualii antrenori ai loturilor naționale sînt foarte buni, cei mai buni la ora actuală sau că... aceștia sînt?

P. D. Aceștia sînt! Dar, după părerea mea, sînt și cei mai buni pe care îi avem.

M. R. Credeți că vom mai fi puși în situația de a nu ne prezenta la startul viitoarelor competiții de importanță, așa cum s-a întîmplat cu Jocurile Olimpice din Mexic?

P. D. Aceasta nu o hotărăște numai Federația. De altfel, Biroul federației a susținut pînă în ultima clipă participarea la turneul olimpic unde, fără să exagerez, am fi putut — oricum — ocupa, cu echipa masculină, un loc patru.

Colegiul antrenorilor a insistat asupra trimiterii — cel puțin — a unui observator în măsură să informeze asupra desfășurării întrecerilor. Pentru că nu s-a cîntărit cu suficientă atenție competența persoanei (trimisă, e drept, pentru mai multe discipline), la solicitarea tehnicienilor de a li se descrie ce a fost mai semnificativ, răspunsul a fost complet lipsit de valoare, ba chiar comic, ceea ce cred că nu mai necesită comentarii.

M. R. Așa cum se desfășoară pregătirile, putem aștepta, oare, rezultate promițătoare, într-un viitor nu prea îndepărtat, de la tricolori?

P. D. Am fost considerat întotdeauna un optimist incorigibil și un sentimental. N-aș vrea să mă dezic nici acum. Așa că nădăjduiesc sincer — cu toate că tinerii de care dispunem n-au „clasa" înaintașilor — la rezultate de prestigiu, avînd în vedere mai ales tinerețea și posibilitățile lor superioare care îi pot consacra ca jucători. Să mai avem doar un pic de răbdare.

Marcel RUSESCU

POLITEHNICA CLUJ — STEAUA LA VOLEI (m)

CLUJ, 10 (prin telefon). Campionii, cu un joc variat la fileu și un blocaj prompt au cîștigat cu 3—0 (6, 1, 0), în numai 35 minute, meciul de campionat ce trebuia să aibă loc la 20 aprilie. S-au remarcat Porosnicu și Stamate de la Steaua, respectiv Mateescu de la gazde. Corect arbitrajul cuplului Gh. Borghida (Timișoara) și M. Marian (Oradea).

P. RADVANI-coresp.

Baraj pentru categoria B la atletism

Sîmbătă și duminică pe stadionul Dinamo din Capitală, sezonul atletic în aer liber se va inaugura printr-un preambul al competițiilor de talie republicană. Este vorba de meciul de baraj pentru calificarea în categoria B a campionatului republican pe echipe, la care vor participa formațiile bucureștene Viitorul, Clubul sportiv școlar și Școala sportivă de atletism, precum și selecționata județului Caraș-Severin.

Scrimerii de la Universitatea București în R. F. G.

La invitația sportivilor Universității din Mainz, scrimerii de la Universitatea București vor efectua — începînd de azi — un turneu în R.F.G. Sînt prevăzute întîlniri la Mainz, ca și în alte localități, în compania unor echipe studențești.

Mîine seară, la ora 23,31 începe

RALIUL DE SUD-VEST

A treia competiție automobilistică a sezonului începe mîine seară pe traseul de 706 km: Timișoara — Lugoj — Caransebeș — Hațeg — Petroșeni — Tg. Jiu — Cărbunești — Jebel — Timișoara. Plecarea se va da din fața Muzeului Banatului, urmînd ca sosirea să aibă loc duminică la prînz în același loc. La Timișoara se va organiza **un circuit de viteză.**

PANORAMIC SPORTIV INTERN

(Urmare din pag. 1)

nia organizează, de la sfîrșitul lunii mai, trialul european al practicanților nobilei arte. Poate că exemplul acestei ediții, notată cu multe plusuri, va fi molipsitor pentru cele următoare.

Oricum, apar niște constatări: Boxul nostru are elemente de valoare; are entuziasm; are spectatori. Dar NU ARE O SALĂ.

La Floreasca e loc puțin, aerul devine greu și înăbușitor. Ar trebui o sală adecvată pentru box. Măcar pentru a-i face inofensivi pe traficanții de bilete!...

O ninsoare caraghioasă de aprilie a încurcat socotelile cicliștilor gata de start în prima competiție a primăverii: „CUPA F.R.C." (De ce oare nu i se dă un nume care s-o elibereze de cătușele șablonului?).

La București au venit, pentru acest eveniment, cîteva pedale ilustre, printre care echipa Poloniei (cîștigătoarea ediției de anul trecut a „Cursei Păcii" și, recent, a competiției „Fleche Algerienne") și cea a Bulgariei, prezentînd eșaloane pe care nu le vedem, din păcate, în Turul României.

Dintre rutierii noștri, își vor măsura forțele cicliștii care se pregătesc pentru „Cursa Păcii", apoi Moiceanu, Rusu, Cosma II, reîntorși, fără glorie, din Africa.

Trei etape, însumînd în jur de 200 de kilometri și răspunzînd tuturor cerințelor unei verificări (contratimp și circuit) îi așteaptă vineri, sîmbătă și duminică pe concurenți. Dacă nu va sînge...

Și continuă „maratonul" luptătorii. Sîmbătă și duminică — etapa a II-a a campionatului la „greco-romane" și „libere". Spre deosebire de reuniunile programate cu două săptămîni în urmă, de data aceasta loturile se anunță a fi complete, înscriind — aproape fără excepție — elita acestui sport. Nici nu-i de mirare, fiindcă pînă la campionatele europene au rămas mai puțin de două luni și fiecare evoluție bună poate deveni un gir.

În două campionate, etapele sfîrșitului de săptămînă sînt chemate să limpezească apele din coada clasamentelor.

La rugby, cele trei bucureștene, Gloria, Progresul, Constructorul (toate amenințate de retrogradare) joacă în deplasare, la Constanța, Timișoara și, respectiv, la Iași. Calculul probabilităților ne spune că două dintre ele vor juca, anul viitor, în divizia B. Pînă nu de mult, toate cele trei colective erau niște pepiniere ale baloului oval românesc. Grandoare și decadență! Poate că și aceasta ar putea fi o temă de reflecție și de discuție.

În campionatul de volei (masculin), Progresul București și Celuloza Brăila fac ultimele tentative de a rămîne în prima categorie. Misiunea este grea, pentru că au de-a face cu adversari grei: Viitorul Bacău și Steaua.

Relache în campionatul diviziei A la fotbal. Foarte bine venit. În această duminică, selecționabilii au răgazul să reflecteze hamletian: „O fi, sau n-o fi mai slabă echipa Greciei decît Vojvodina Novi Sad?!

fotbal pe glob fotbal pe glob

● Brazilia a dispus greu de Peru (3-2) pe teren propriu ● Echipa Iugoslaviei a eliminat formația Ungariei în preliminariile turneului U.E.F.A. ● Meci de verificare a naționalei bulgare ● Alte întîlniri oficiale și amicale

● Stadionul Maracana din Rio de Janeiro a găzduit întîlnirea dintre selecționatele Braziliei și Perului. **Victoria a revenit fotbaliștilor brazilieni cu 3—2 (2—2), la capătul unui meci în care echipa „cariocas" nu a prea strălucit, fiind condusă, la un moment dat, cu 2—0. Scorul a fost deschis de peruvianul Gallardo în min. 4, pentru ca, coechipierul acestuia, Baylon, după numai 5 minute, să înscrie un al doilea gol. Pele a redus handicapul în min. 10, iar Tostao a egalat în min. 35. Golul care a consemnat victoria gazdelor a fost înscris de Edu în min. 64. Brazilia a aliniat următoarea formație: Felix — Carlos Alberto, Brito, Dias, Rildo, Piazza (Joel), Gerson, Dirceu (Edu), Jairzinho, Pele, Tostao.**

● În meci retur pentru preliminariile turneului UEFA, echipa de juniori a Iugoslaviei a învins (la Zagreb), cu scorul de 2—0 (1—0), selecționata Ungariei. Deși învinși cu 3—1 în primul joc, disputat la Budapesta, iugoslavii s-au calificat pentru turneul final, avînd un gol marcat în deplasare.

● În vederea meciurilor pentru preliminariile C.M., **selecționata de fotbal a Bulgariei a susținut la Pleven un meci de verificare în compania echipei iugoslave Radnicki Niș. Partida s-a terminat cu scorul de 4—0 (0—0) în favoarea echipei bulgare, prin golurile marcate de Popov (2), Asparuhov și Kotkov.**

● În „Cupa balcanică", Beroe Stara Zagora (Bulgaria) — Piorikos (Grecia) 1—0.

● La Tel Aviv s-au întîlnit selecționatele de tineret (pînă la 23 ani) ale Israelului și Italiei. Victoria a revenit echipei gazdă cu 2—0 (1—0).

● În semifinalele „Cupei cupelor", la Edinburgh, echipa scoțiană **Dunfermline Athletic a terminat egal, 1—1 (1—0), cu formația cehoslovacă Slovan Bratislava.**

NAȚIONALELE DE BOX

O gală de o frumusețe deosebită, pasionantă, electrizantă, a pus aseară la Floreasca punct semifinalelor. Entuziaștii spectatori, care au umplut din nou pînă la refuz tribunele sălii, au asistat la desemnarea prin luptă a ultimilor finaliști. O zi de pauză — cea de astăzi — necesară boxerilor pentru refacerea forțelor și spectatorilor pentru comentarii ne mai desparte de finale. Mîine seară, sala Floreasca îi va sărbători pe campionii anului 1969, va acorda opțiuni pentru europene celor mai buni dintre maeștrii artei nobile.

Tînărul Gheorghe Pușcaș, într-un schimb de lovituri cu constănțeanul Aurel Iliescu

Muscă

Gruiescu cîștigător prin neprezentare

Piteșteanul I. Găureanu (C.S.O.) nu s-a prezentat ieri dimineață la cîntarul oficial, astfel că C. Gruiescu (Steaua) s-a urcat în ring pentru a îndeplini o simplă formalitate. Crainicul reuniunii, Ion Argăseală, a anunțat decizia de abandon, iar arbitrul care trebuia să conducă partida, italianul Grosso, a ridicat mîna pugilistului bucureștean.

C. Gruiescu b. neprez. Ion Găureanu.

De trei ori la podea

Nu se încheiaseră trei minute de luptă și C. Ciucă (Steaua) a fost declarat învingător prin abandon. Adversarul său, metalurgistul bucureștean St. Constantin, nici n-a avut timp să răsufle. Stelistul a atacat cu multă hotărîre, trimițîndu-l pe Constantin de trei ori la podea. Imediat după ultima numărătoare, directorul de luptă Grosso a oprit o dispută inegală, arătîndu-i metalurgistului colțul.

C. Ciucă b. ab. I. St. Constantin.

Pană

Un avertisment

Gh. Drugă (Dinamo Brașov) învingătorul prin k.o. al lui C. Buzuliuc din sferturi de finale nu se aștepta la asemenea directe de dreapta din partea lui Oct. Amăzăroaie (A.S.A. Tg. Mureș). Deși elevul lui Mihai Cerchez a început meciul foarte relaxat, prima repriză este terminată de Amăzăroaie în aplauzele publicului, care anticipa o nouă surpriză. În repriza a II-a, Gh. Drugă încearcă să-l depășească prin directe de stînga repetate, în continuă mișcare, dar este din nou oprit de seriile scurte, expediate prompt de elevul lui Vasile Tiță. Repriza a III-a are aceeași configurație, dar — poate prea repede — arbitrul C. Chiriac dictează un avertisment lui Oct. Amăzăroaie pentru atac periculos cu capul. Astfel, Gh. Drugă a fost, totuși, promovat în finală.

Gh. Drugă b.p. Oct. Amăzăroaie.

La limită

Cele două pene cu alură de baschetbaliști s-au studiat două minute. În acest timp, fiecare boxer a dansat în fața celuilalt fără a întreprinde nimic. După ce arbitrul maghiar Gesztödi le-a atras atenția, sportivii au lăsat teama la o parte și au început să boxeze. Primul care a atacat a fost constănțeanul A. Iliescu (Farul). El a continuat și în rundul II acțiunile ofensive. În ultima parte a întîlnirii, tînărul Gh. Pușcaș (Steaua) a ieșit din expectativă și cu serii de dreapta bine plasate a convins pe 3 din cei 5 judecători să-i acorde decizia.

Gh. Pușcaș b.p. A. Iliescu.

Ușoară

Superioritate evidentă

Cînd a urcat scările ringului, clujeanul L. Mathe (Voința) era livid. Îl aștepta, într-adevăr, un meci greu cu experimentatul dinamovist bucureștean Antoniu Vasile. Și așa a fost. Elevul lui Nour a vrut să încheie repede disputa pentru a se prezenta cît mai proaspăt în finală. Așa că, nu a stat mult pe gînduri. L-a trimis pe Mathe la podea cu o dreaptă în plex, dar apoi, a trebuit să suporte avertismentul (just) dictat de arbitrul Voiculescu pentru că și-a împins de cîteva ori adversarul. În sfîrșit, în finalul reprizei A. Vasile plasează o directă de dreapta puternică și clujeanul este proiectat în corzi. Mathe suportă o nouă numărătoare. Lupta devenise inegală, așa că arbitrul dictează abandon, scutindu-l de noi lovituri dure.

Antoniu Vasile b. ab. I. L. Mathe.

4—2 pentru Dinu

Cea de a 6-a întîlnire dintre constănțeanul I. Dinu (Farul) și M. Dumitrescu (Dinamo București) este bine începută de dinamovist, grație deplasărilor și loviturilor prin surprindere. În repriza secundă, Dinu impune semidistanța expediind serii scurte de lovituri. Deplasările bucureșteanului nu pot evita, totuși, atacul sobru și impetuos al constănțeanului și astfel el este numărat de arbitrul P. Epureanu. Gongul... intervine însă salvator. În repriza a III-a, dinamovistul caută să evite contactul contraatacînd de la distanță mare, însă fără succes. Dinu s-a strecurat sub brațele lui Dumitrescu și punctînd a realizat astfel scorul de 4—2 în meciurile sale cu dinamovistul.

I. Dinu b. p. M. Dumitrescu.

Mijlocie ușoară

Doar o repriză...

Orice început de meci al dinamovistului Ion Covaci dă impresia că ne găsim în fața unui veritabil stilist. Așa a fost și în întîlnirea de ieri seară, susținută în compania lui Ion Pițu (Farul Constanța). Dar, după ce s-a încălzit, dinamovistul a lăsat tehnica la o parte și în min. 3 Pițu a fost k.d. În rundul II, tot Covaci a dirijat ostilitățile, terminînd și aceste trei minute în avantaj. În ultima parte a meciului — cînd toată lumea credea că Pițu a depus armele — constănțeanul și-a reamintit că a fost campion național, a ieșit la atac și a cîștigat repriza. A fost însă prea puțin și arbitrii au acordat în unanimitate, victoria lui Covaci.

I. Covaci b. p. I. Pițu.

Argint viu

Ce frumos este boxul atunci cînd îl practici așa cum trebuie! Ce încîntare este să vezi un pugilist care gîndește, care nu lovește la întîmplare, care eschivează spectaculos. Ei bine, tînărul (în vîrstă de 20 de ani) Ion Györffi (Dinamo București) ne-a delectat. El l-a învins fără drept de apel pe ieșeanul Gh. Călin (Nicolina). Györffi a plasat upercuturi de mare efect la plex, a punctat precis și la figură, făcîndu-i lui Călin multe zile negre. Elevul lui Gheorghiu a încercat să se apropie de adversar, dar a punctat imprecis, sarcina fiindu-i îngreuiată de faptul că Györffi s-a mișcat ca argintul viu. A fost — de departe — cel mai frumos meci al galei.

I. Györffi b. p. Gh. Călin.

Semigrea

Sprinturi pe ring

N. Manița (Oțelul Galați) a fost fugărit — acesta ni se pare cuvîntul cel mai potrivit — timp de 9 minute de M. Constantinescu (Dinamo). Defensiva sa a fost departe de a fi ceea ce se cheamă o apărare activă. Gălățeanul a aruncat la întîmplare cîte o lovitură de dreapta, suportînd cu greu presingul adversarului. Constantinescu a dovedit o mare poftă de luptă, a punctat hotărît (păcat că numai la figură) și a cîștigat la puncte în unanimitate.

M. Constantinescu b. p. N. Manița.

Demonstrație la mănuși

Medaliatul cu argint de la Ciudad de Mexico, Ion Monea (Dinamo București), nu s-a dezmințit nici în partida din semifinale, susținută în compania lui Gh. Preda (Farul Constanța). Cel mai bun semigreu al nostru a făcut o adevărată demonstrație de box simplu și eficace. El a lovit în permanență, din toate pozițiile, la plex și figură, reușind performanța de a nu primi nici un pumn(!) din partea adversarului. De altfel, Monea ar fi putut încheia partida mai repede, dar antrenorul Nour l-a sfătuit să rămînă în ring cele 9 minute regulamentare. (Poate maestrul s-a gîndit că elevului său îi este necesar un meci-test...). În ultimul minut Preda a fost numărat, dar...

I. Monea b.p. Gh. Preda.

Cine mătură podeaua?

Forța a dominat serata ultimelor semifinale. Obsesia puterii adversarului l-a făcut pe clujeanul Ladislau Mathe să aștepte cu paloare în obraji clipa îndurării, clipa cînd alții vor pune halt unei înfruntări pe care el n-o dorea. Poate că aceeași obsesie l-a făcut pe Ion Găureanu să ia trenul de Pitești, înainte chiar de a se prezenta la cîntar, lăsîndu-i lui Gruiescu o victorie (dacă se poate numi astfel) prin walk-over.

În ciuda fulgurosului nume și a limitei relativ mici de greutate, categoria ușoară a fost categoria durilor. Lui Antoniu Vasile i-au fost suficiente două priviri încruntate, trei mișcări de bust și de brațe, largi, învăluitoare, ca ale profesioniștilor, precum și o singură lovitură serioasă la ficat, pentru a-și băga adversarul în sperieți. Reduta pe picioare, care se numește Ion Dinu, și-a stăpînit adversarul cu aceeași fascinație a forței presupuse, a energiei acumulate care așteaptă să fie eliberată, deși blondul Mihai Dumitrescu ni s-a părut mai puțin fragil ca oricînd. Din toate acestea s-a născut o finală: Antoniu Vasile — Ion Dinu, care va face să sară scîntei. Se cuvine aici poate un cuvînt pentru ținuta sportivă exemplară a amîndurora, ca să nu se creadă că avem de a face cu niște brute.

Lovituri de baros, antagonism ciocan-nicovală, sînt de așteptat, la prima vedere, și în finala categoriei mijlocie mică. Fierarul Ion Covaci sau subtilul artizan Ion Györffi? Greu de anticipat între pustiitoarea avalanșă de pumni cu multe ocale a primului și coerența, economia de mișcări, eficacitatea calculată a secundului (care și-a permis să fie clement în ultima repriză cu simpaticul său oponent de la Iași).

Categoria pană ne oferă însă cea mai neașteptată finală, aceea care într-un ipotetic pronosport n-ar fi obținut probabil nici o opțiune. Cu toată furia nestăpînitului antrenor Vasile Tiță, la ale cărui semne disperate Amăzăroaie a răspuns miraculos de bine, Gheorghe Drugă, placid, deconectat, s-a impus cu pistoanele sale de stînga, convingînd în unanimitate pe cei cinci judecători. Mult mai grea a fost sarcina acestora în meciul următor, care s-a desfășurat precum o epistolă clasică, de secretară rutinată, de la introducere, trecînd prin conținut, pînă la încheiere. Aproape box cu umbra în prima repriză; căutarea loviturii decisive în secunda; și abia într-a treia încrîncenarea finală, în care Pușcaș s-a dovedit mai lucid (nu mai puternic) decît Iliescu, obținînd o decizie la limită: 3—2.

Din păcate și în această gală prea multe trupuri au măturat podeaua. O podea plină de praf, în ciuda stropitului intermitent cu sticla de borviz. Stimați antrenori: predați mai temeinic mijloacele de apărare, pentru ca măturatul podelei să rămînă doar în seama oamenilor de serviciu!

Victor BANCIULESCU

Cronici redactate de: **Romeo CĂLĂRAȘANU, Paul IOVAN, Gheorghe ILIUȚĂ.**

Fotografii de: **Aurel NEAGU.**

Dacă meciurile ar dura 20 de minute...

Politehnica București — T. T. T. Daugava Riga 49-72 (32-28) la baschet

Politehnica București — T.T.T. Daugava Riga 49—72 (32—28). Au înscris **Diaconescu** 12, **Dumitrescu** 15, **Savu** 10, **Taflan** 4 și **Ciocan** 8 pentru gazde, respectiv **Janson** 2, **Semionova** 36, **Reizina** 6, **Bikse** 2, **Smildzina** 3, **Zvigule** 6, **Skulme** 2, **Krodere** 4 și **Berevolde** 11 pentru oaspete. Au arbitrat **I. Herceg** (Ungaria) și **Z. Dobrovski** (Cehoslovacia).

Cum știu să ne amăgească baschetbalistele noastre! Aseară, în sala Dinamo, prima jumătate a meciului tur contind pentru semifinalele Cupei campionilor europeni părea că ne va prilejui realizarea incredibilului, în speță o victorie asupra celei mai bune formații feminine de club din lume. Atente, agresive în apărare, destul de eficace în atac, permanent protagoniste în lupta pentru balon, campioanele României, dezlănțuite, au condus autoritar, mai autoritar decît pare a arăta scorul. Dar, se pare, posibilitatea de a realiza o asemenea victorie le-a retezat bucureștencelor aplombul. Nu e mai puțin adevărat că și oaspetele, surprinse și incomodate de jocul gazdelor, le-a fost de ajuns pauza pentru a apărea complet schimbate, a prelua net inițiativa și a-și pune în valoare arsenalul fizic, tehnic și tactic.

În ansamblu, meciul a reușit să reliefeze adevăruri de tot felul, plăcute și neplăcute, în ce privește baschetul feminin românesc. Paradoxal chiar, nimic nou: dacă ar ajunge fetele noastre să-și etaleze constant, de-a lungul unui meci sau a unui turneu, posibilitățile, am avea un loc mult superior în ierarhia europeană și chiar mondială. Din păcate, ele sînt aidoma unui sprinter care dezvoltă viteza maximă doar pe 90 la sută din distanța de concurs. În aceste condiții, victoria asupra adversarilor valoroși este greu de realizat. Aceste rînduri nu constituie atît un reproș, cît un îndemn la căutarea unei soluții pentru problemele psihologice pe care pare a le ridica participarea în competițiile de anvergură. Indiferent de rezultat, însă, jocul din primele 20 de minute ale partidei de aseară ne obligă să le adresăm calde felicitări fetelor de la Politehnica și antrenorului lor, o dată cu urarea de a le vedea cît mai des jucînd astfel!

Gh. RUSSU-ȘIRIANU

Tenismani români la Catania

ROMA, 10 (Agerpres). — La Catania a început un nou turneu internațional de tenis, la care participă și jucătorii români Ion Țiriac și Viorel Marcu. În turul doi, Țiriac l-a învins cu 7—5, 6—4 pe englezul Wooldridge, în vreme ce Marcu a pierdut cu 1—6, 0—6 la polonezul Gasiorek. Alte rezultate: Bartoni — Kalogheropoulos 8—6, 1—6, 6—4; Rodriguez — Canderal 6—2, 7—5; Gulyas — Pokorny 6—2, 7—5; Iovanovici — Bartlett 1—6, 6—3, 6—0.

Rugbyștii de la Steaua și-au încheiat turneul cu o victorie

Miercuri seara, la *Béziers*, XV-le bucureștean *Steaua* și-a încheiat turneul în *Franța* întîlnind din nou o *Selecționată a Armatei franceze*, de care a dispus cu scorul de 11—6 (5—3), prin punctele înscrise de *R. Ionescu* (încercare), *Durbac* (o transformare și o lovitură de pedeapsă) și *Giugiuc* (drop-goal). Punctele echipei gazdă au fost realizate prin lovituri de pedeapsă. După cum ne-a informat telefonic col. *Petre Cosmănescu*, antrenorul echipei *Steaua*, vremea bună și calitatea jocului prestat de ambele formații au contribuit la reușita deplină a spectacolului, care a fost urmărit de cîteva mii de persoane.

ROMÂNIA DIN NOU VICTORIOASĂ ÎN „CUPA ALBERT SCHWEITZER"

În a patra zi de întrecere din cadrul turneului internațional masculin de baschet de la *Mannheim*, juniorii români au întrecut clar echipa *Austriei:* 76—56 (34—17). De data aceasta, ținînd cont de faptul, că adversarii nu dispuneau de realizatori valoroși de la semidistanță, s-a aplicat o apărare om la om aglomerată care a dat rezultate foarte bune. S-a făcut simțit plusul de experiență căpătat la fața locului de jucătorii din echipa *României*, mai ales în ce privește orientarea tactică individuală. Alte rezultate: *Polonia — Olanda* 84—48, *Turcia — S.U.A.* 81—72, *Cehoslovacia — Elveția* 85—55, *Franța — Luxemburg* 84—42, *Italia — R.F. a Germaniei* 76—67.

Noutăți despre marile competiții voleibalistice ale anului

NOI AMĂNUNTE PRIVIND „CUPA MONDIALĂ"

Cea mai importantă competiție voleibalistică a anului, „Cupa mondială", la care participă și reprezentativa masculină a României, este găzduită de R.D.G. S-a stabilit ca întrecerile să se desfășoare între 13 și 20 septembrie în orașele **Berlin, Halle** și **Leipzig.** Au fost invitate să participe echipele: **U.R.S.S.** — campioană olimpică și deținătoare a „Cupei mondiale", **Japonia** — locul II la J.O., **Cehoslovacia** — campioană mondială, **România** — locul II la C.M., **Polonia** — locul III la C.E., **R.D.G.** — țară organizatoare, **R.P.D. Coreeană** — campioană a Asiei. **S.U.A.** — campioană panamericană. **Tunisia** — campioana Africii, **R.F.G.** — ca țară organizatoare a J.O. din 1972, **Bulgaria** și **Cuba.** Cele 12 echipe vor fi împărțite în 3 serii a cîte 4. Întrecerile din serii se vor desfășura în orașele amintite.

Echipele clasate pe primele două locuri în fiecare serie participă la **turneul final A** (pentru locurile 1—6), iar celelalte — la **turneul final B** (pentru locurile 7—12). Turneul A va avea loc la Berlin, iar turneul B la Sperling. Nu a fost stabilită încă compoziția seriilor.

CAMPIONATUL EUROPEAN DE JUNIORI

Campionatul european de juniori la volei ce se va desfășura în U.R.S.S. va fi găzduit de orașele Leningrad, Riga și Tallin, cu începere de la 27 septembrie. Țara noastră va fi reprezentată atît de formația masculină, cît și de cea feminină. Datorită faptului că termenul de înscriere nu s-a încheiat, nu au fost stabilite seriile și durata competiției, acestea urmînd să se facă în funcție de numărul echipelor ce-și vor anunța participarea.

ACTUALITATEA INTERNAȚIONALĂ

COLETTE BESSON DECORATĂ CU LEGIUNEA DE ONOARE

Cunoscuta atletă franceză Colette Besson, campioană olimpică la Ciudad de Mexico la proba de 400 m plat, a fost decorată cu Legiunea de Onoare, în cadrul unei ceremonii desfășurate la Bordeaux.

VELIȘTII SUEDEZI ÎN PLIN SEZON

Sportul bărcilor cu pînze, deosebit de popular în Suedia, cunoaște în aceste zile o intensă activitate competițională. Iată, în fotografie, un aspect de la regata „Sandhamm", disputată în arhipelagul Stockholm.

Foto: ASSOCIATED PRESS

Cea de a IX-a ediție a Cupei Dunării la haltere

Echipa Cehoslovaciei numără 5 titulari de valoare

Corespondență specială din Praga

Sportul halterelor din Cehoslovacia a făcut pași uriași în ultimii ani. Mai precis, din 1964. Medalia olimpică de aur cucerită atunci de Hans Zdrajila a constituit un puternic stimulent pentru tinerii halterofili cehoslovaci. Alături de Praga și alte centre au cunoscut o emulație deosebită în jurul barelor de oțel, printre care citățm în primul rînd orașele Ostrava și Bohumin, de unde se promovează numeroase elemente pentru lotul național.

Cu ce echipă va fi prezentă Cehoslovacia la Cupa Dunării? Iată o întrebare pe care și-au pus-o mai mult antrenorii lotului Srotyr *și* Krautschneider, *și la care un răspuns definitiv era destul de greu de dat. Hans Zdrajila, care a abandonat activitatea competițională, ca și Kolarik suspendat din motive disciplinare, trebuiau înlocuiți. Vor fi tinerii lor înlocuitori capabili să-i suplinească în cele mai bune condiții? Iată întrebări la care cei doi antrenori nu pot da nici acum răspuns, deoarece atît Vacura (în locul lui Zdrajila) cît și Teml (probabil în locul lui Kolarik) sînt debutanți, halterofili tineri cu insuficientă experiență. În lot figurează însă alți sportivi de valoare, ca* Hekl, Helebrandt, Orszag *și* Lexa. *Cu toate că Cehoslovacia va alinia o echipă fără doi halterofili de valoare internațională, antrenorii sînt de părere că echipa lor va putea ocupa locul al treilea la Cupa Dunării, după selecționatele Ungariei și Bulgariei!*

Iată de altfel cîteva comentarii legate de componența echipei. La categoria semi mijlocie, ca și la categoria grea, locurile sînt vacante. Titularii vor fi desemnați cu cîteva zile înainte de start, mai bine zis înainte de a pleca spre București. La „grea" locul în echipă va fi hotărît între veteranul Lexa și tînărul Pavlasek, un fost aruncător de greutate, care deține o performanță de 477,5 kg (numai cu 2,5 kg mai puțin decît Lexa!). La celelalte 5 categorii, titularii au fost desemnați. Iată numele, clubul din care fac parte și rezultatele lor din acest an: cat. cocoș: *Prohl (Teplice) 305 kg;* cat. pană: *Helebrandt (Ruda Hvezda Praga) 307,5 kg;* cat. ușoară: *Hekel (Ruda Hvezda Praga) 400 kg;* cat. mijlocie: *Vacura (Bohumin) 400 kg,* și cat. semigrea: *Orszag (Slovan Brastiva) 462,5 kg.*

Jan SOKOL

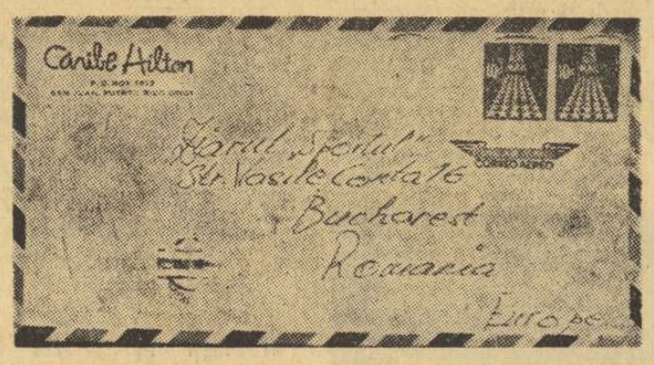

Ilie Năstase în drum spre Europa

Din Hilton-ul cu multe etaje, așezat la țărmul portorican al Mării Caraibilor, ne-a scris din nou corespondentul nostru fidel, campionul național de tenis Ilie Năstase. În rîndurile așternute pe hîrtie de Iliuță, se simt, laolaltă, satisfacția succeselor obținute, amărăciunea ratărilor, grija pentru întrecerile viitoare și — firește — dor pentru cei de acasă.

După victoria de la Barranquilla, campionului nostru i-a surîs șansa doar în probele de dublu, în special la St. Petersburg (Florida) unde a terminat învingător, alături de iugoslavul Zeliko Franulovici. *„...Cu care mă înțeleg foarte bine"* — menționează Ilie Năstase. Printre învinșii lor — de reținut — se află și cuplul american Arthur Ashe — Jim McManus!

„Acum, mă pregătesc de plecare — scrie Iliuță. *După San Juan, unde am jucat mai slab, resimțindu-mă după o infecție stomacală, Circuitul Caraibilor continuă cu turneul de la Ciudad de Mexico. Dar eu plec, probabil, spre Europa. Voi juca în Italia, alături de Ion Țiriac, în turneele de la Catania, Palermo și — bineînțeles — campionatele internaționale de la Roma".*

Fl. Gheorghiu a remizat cu Rossolimo

MONTE CARLO, 10 (Agerpres). — Cu două runde înainte de terminarea turneului internațional de șah de la Monte Carlo, în fruntea clasamentului se menține marele maestru maghiar L. Portisch cu 6½ (1) p, urmat de Smîslov (U.R.S.S.) 6 (1) p, Hort (Cehoslovacia) 5½ (1) p, Lombardy (S.U.A.) 5½ p, Gheorghiu (România) 5 p, Benkö (S.U.A.) 4 p etc. În runda a 9-a Gheorghiu, cu negrele, a remizat în 26 de mutări cu N. Rossolimo.

● În turneul de la Bognor Regis, după 6 runde conduce șahistul iugoslav Vuko Musil cu 4½ p. Th. Ghițescu a pierdut în fața englezului Wright.

PLEDOARIE PENTRU OLEG

Deci, autorul „Dumnicilor unui nesportiv" ne asigură că Beethoven a contribuit în mod decisiv la înfringerea Protopopovilor. Mai mult, titanul din Bonn i-ar fi trădat pe cei doi patinatori, pentru motivul pertinent că ei nu s-au putut ridica la înălțimile muzicii sale, n-au înțeles-o.

Afirmații cu totul surprinzătoare pentru oricine a urmărit îndeaproape mersul înainte al patinajului artistic pe parcursul ultimilor ani, chiar dacă nu este un admirator fără rezerve al perechii multiplă campioană mondială, olimpică și continentală.

Într-un deceniu de competiții, am fost martorii unei transformări revoluționare a tehnicii patinajului în doi și aceasta era semnată — Protopopov. Ei — Oleg și Ludmila — au introdus un stil nou de alunecare pe patine, dînd prioritate elementelor de balet față de obișnuitele bravuri acrobatice. Au pus în lumină valoarea estetică a mișcării pe gheață, adusă la exprimarea unor sensuri pînă atunci nebănuite. În sfîrșit, pentru acest scop, au ales ca fundal al evoluțiilor lor aproape exclusiv muzica clasică, preferînd pe Beethoven, Saint Saens, Rahmaninov. A fost, acesta din urmă, un act de curaj similar îndrăznelii Isadorei Duncan, care — în veacul trecut — dansa pe muzică de Bach, spre indignarea conformiștilor sclerozați ai baletului.

N-a părut atunci nimănui (momentul este al Olimpiadei de la Innsbruck, 1964) că Beethoven deservește pe Oleg Protopopov și pe subtila lui parteneră. Dimpotrivă. Arbitrii, publicul, presa i-au considerat pe cei doi ca fiind interpreți desăvîrșiți pe gheață ai muzicii clasice și acesta a fost un argument primordial în desemnarea lor ca învingători olimpici și apoi mondiali. Dispăreau, în fața superiorității Protopopovilor, patinatori excelenți ca Killius-Bäumler, care însă rămîneau la modul minor al acrobaticii de vodevil, cu acompaniament de Suppé sau Paul Lincke.

Cum a putut „aliatul" de acum cinci ani să fie azi un „trădător" pentru cei doi, care altădată primeau certificate unanime de superioritate? Explicația noastră stă — oricît de ample sînt argumentele contrarii ale distinsului muzicolog și om de cultură care este George Sbârcea — nu în dezacordul ce ar exista între arta de a patina a Protopopovilor și muzica beethoveniană (sau în incompatibilitatea generală a unei asemenea muzici cu sportul pe patine!), ci într-o evoluție firească a potențialului lor de performanță. Oleg și Ludmila au ajuns la o vîrstă cînd nu mai pot ține piept unor adversari care, fără aspirații atît de elevate, posedă totuși atuul unei tehnici ireproșabile și, în plus, pe al tinereții.

Explicație, dacă vreți, prozaică, dar care are meritul de a nu distruge echilibrul de noțiuni și sensuri proprii unui crez în valorile ultime ale sportului, ale acelui sport care trebuie să fie și este un act de cultură.

L-am admirat pe Oleg cînd ne spunea — în interviul de la Garmisch Partenkirchen — că nu va renunța pentru nimic în lume la stilul „său", la muzica pe care o consideră „a sa". Beethoven, Rahmaninov stau bine alături de arta lui Oleg Protopopov. Dacă acum el ar acuza Sonata Lunii sau Concertul nr. 3 că l-ar fi dus la insucces — mentinem rezervă absolută asupra unei asemenea opinii de ultimă oră — atunci asistăm la o înfringere mult mai grea. Aceea a unei idei.

Și — sîntem convinși — autorul atîtor savuroase „Duminici nesportive" va trebui să fie de acord cu noi.

Radu VOIA

TELEX - TELEX - TELEX - TELEX

La baschet juniori, în meci revanșă Varsovia—București 66—63 (26—31). În primul joc au cîștigat sportivii români.

■

Rezultate în turneul internațional masculin de volei de la Helsinki: Belgia — Italia 3—2; Finlanda — Israel 3—2; Norvegia — Suedia 3—0; Turcia — Grecia 3—0; Danemarca — Spania 3—1; Olanda — R. F. a Germaniei 3—1.

■

Concursul de tenis de masă desfășurat la Moscova, cu participarea celor mai buni jucători sovietici și japonezi, s-a încheiat cu succesul gazdelor. În proba de simplu bărbați, Stanislav Gomoskov l-a învins cu 3—0 (12, 14, 12) pe campionul Japoniei, Sigheo Ito. Zoia Rudnova a întrecut-o în semifinale cu 3—1 (13, 16, —18, 16) pe Mikho Hamada, iar în finală. Rudnova a dispus cu 3—0 (18, 16, 18) de campioana Japoniei, Iasuko Kono.

■

Etapa a 3-a a turului ciclist al Belgiei (Gand—Ostende, 230 km), a fost cîștigată de belgianul Roger de Vlaeminck în 5h 59:20. În clasamentul general conduce fratele său, Eric de Vlaeminck, urmat la 25 sec de Van Springel și Vanneste.

■

T.S.K.A. Moscova s-a calificat în finala „C.C.E." la hochei pe gheață, cîștigînd și al doilea meci susținut cu Dynamo Berlin: 13—0 (8—0, 4—0, 1—0). Sovieticii cîștigaseră prima partidă cu 11—1.

■

În întîlnirea de baschet între echipele feminine ale Franței și Ungariei, au învins sportivele franceze cu 49—47 (22—22).

■

Meciul amical de baschet disputat la Budapesta între selecționatele masculine ale R. D. Germane și Ungariei a luat sfîrșit cu rezultatul de 77—73 (36—31) în favoarea jucătorilor maghiari.

■

Boxerul italian Nino Benvenuti, campion mondial la categoria mijlocie, s-a îmbolnăvit de bronșită și după toate probabilitățile nu se va putea prezenta la meciul cu nigerianul Dick Tiger, programat pentru data de 12 mai la Madison Square Garden din New York.

PLEDOARIE PENTRU OLEG

Tiparul I. P. „Informația", str. Brezoianu nr. 23—25, București

40268

PROLETARI DIN TOATE ȚĂRILE, UNIȚI-VĂ!

Redacția și administrația: str. Vasile Conta nr. 16, tel. 11.10.05, interurban 72 51 286. Telex sportrom buc. 180.

sportul

4 pagini 30 bani

Anul XXV — Nr. 512 (5946) ZIAR AL CONSILIULUI NAȚIONAL PENTRU EDUCAȚIE FIZICĂ ȘI SPORT Sîmbătă 12 aprilie 1969

Astă-seară, cu începere de la ora 18,30, în Sala Floreasca

VOR FI DESEMNAȚI NOII CAMPIONI DE BOX AI ROMÂNIEI

Iată-i, deci, pe cei mai buni dintre cei buni aproape de sfîrșitul unui drum început, poate cu ani în urmă, cu pași sfioși, într-o sală de antrenament, apoi în ringuri, în țară sau străinătate. Un drum greu, în care sacii de antrenament, corzile, pumping-ballurile au fost solicitate la maximum. Un drum spinos, presărat cu satisfacții, poate și cu necazuri. Astă-seară, jumătate dintre combatanți vor primi invidiatele centuri de campioni naționali. Cine vor fi oare aceștia?

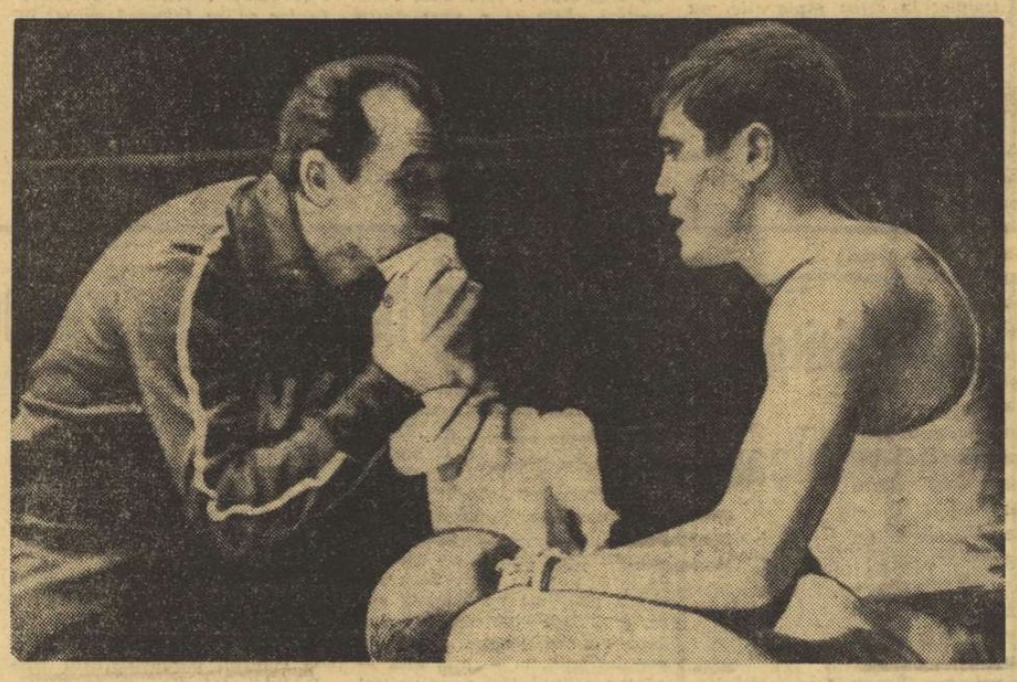

„Respiră adînc și ascultă-mă: la directa lui de dreapta, execuți scăderea de nivel și o serie scurtă de lovituri la cap încheiate cu un croșeu de stînga". *Este unul din sfaturile pe care antrenorul Titi Dumitrescu le dă elevului său Paul Dobrescu*

SEMIMUSCĂ

MIRCEA DOBRESCU: „Îl prefer pe Lumezeanu".

Marin Lumezeanu (Steaua) 23 ani, mecanic auto, locul trei la campionatele naționale din 1966—67—68. Primul antrenor: M. Duduleanu (Craiova). Antrenat în prezent de: I. Chiriac și M. Spakov.

Aurel Mihai (Farul Constanța) 22 ani, zugrav, campion național în 1967. Primul antrenor: I. Zlătaru (Brăila), pregătit în prezent de N. Buză.

„Nu-mi place să fac pronosticuri, dar cred că boxul practicat în mișcare, cu acțiuni prin surprindere, precise, va avea **succes în fața** stilului bazat pe forță și combativitate excesivă, uneori negîndită. De aceea, cred că va învinge M. Lumezeanu"

MUSCĂ

TOMA CONSTANTIN: „Ciucă nu poate pierde această finală".

Constantin Ciucă (Steaua) 27 ani, strungar, campion național de 5 ori. Primul antrenor: Petre Pop (Reșița). Antrenat în prezent de I. Chiriac și M. Spakov.

Constantin Gruiescu (Steaua) 23 ani, lăcătuș, campion național în 1967 și locul II în 1968. Primul antrenor: Gheza Toth (Bocșa Română), iar în prezent este antrenat de I. Chiriac și M. Spakov.

„Ciucă, în mod normal, nu poate pierde titlul. El posedă frumoase calități fizice și dispune de mult mai multe posibilități tehnice decît adversarul său din finala campionatului".

COCOȘ

VICTOR ȘCHIOPU: „Stilistul A. Dumitrescu este preferatul meu".

Aurel Dumitrescu (Progresul Buc.) 20 ani, frezor, campion național de juniori în anul 1968. Primul antrenor: Dumitru Ion. Actualul antrenor: Lucian Popescu.

Gabriel Pometcu (Voința Buc.) 23 ani, lăcătuș, campion național de juniori în 1966. Primul antrenor: Th. Niculescu. În prezent este pregătit de V. Vasilov.

„Aurel Dumitrescu pornește favorit în această finală deoarece tînărul pugilist este unul din puținii noștri boxeri care are o personalitate în ring, un stil curat, de adevărat scrimer"

PANĂ

GHEORGHE FIAT: „Campionul penelor va fi Drugă".

Gheorghe Drugă (Dinamo Brașov) 21 ani, elev-contabil, campion național de juniori în 1964. Antrenor: Mihai Cerchez.

Gheorghe Pușcaș (Steaua) 20 ani, militar în termen, finalist al campionatului național de seniori în anul 1968. Primul antrenor: Petre Pop (Reșița). Antrenorii actuali: I. Chiriac și M. Spakov.

„Drugă este un boxer complet, apreciază foarte bine distanța și folosește, pe parcursul celor trei reprize, o gamă variată și eficace de lovituri. Cu un plus de combativitate, Drugă își va asigura locul I în actuala ediție a naționalelor".

SEMIUȘOARĂ

NICOLAE LINCA: „Cuțov, cel mai în formă om al nostru".

Calistrat Cuțov (Dinamo Buc.) 21 ani, electrician, campion național în 1968. Primul antrenor: Gh. Bobinaru (Brăila). Actualii antrenori: C. Dumitrescu și C. Nour.

Paul Dobrescu (Dinamo Buc.) 20 ani, lăcătuș, campion național de juniori în anii 1966—67—68. Primul antrenor: C. Dobrescu. Actualii antrenori: C. Dumitrescu și C. Nour.

„Cuțov a rămas — după părerea mea — singurul pugilist român cu care mai putem spera la o medalie la apropiatele campionate europene de la București. Astă-seară el va dovedi că, în-

(Continuare în pag. a 4-a)

Programul ultimei gale

Semimuscă	AUREL MIHAI (Farul C-ța) — MARIN LUMEZEANU (Steaua)
Muscă	CONSTANTIN CIUCĂ (Steaua)—CONSTANTIN GRUIESCU (Steaua)
Cocoș	AUREL DUMITRESCU (Progresul Buc.) — GABRIEL POMETCU (Voința Buc.)
Pană	GHEORGHE DRUGĂ (Dinamo Brașov)—GHEORGHE PUȘCAȘ (Steaua)
Semiușoară	CALISTRAT CUȚOV (Dinamo Buc.)—PAUL DOBRESCU (Dinamo Buc.)
Ușoară	ANTONIU VASILE (Dinamo Buc.) — ION DINU (Farul Constanța)
Semimijlocie	VICTOR SILBERMAN (Steaua) — ARPAD MAJAI (C.S.M. Cluj)
Mijlocie ușoară	ION COVACI (Dinamo Buc.)—ION GYÖRFFI (Dinamo Buc.)
Mijlocie	ALEC NĂSTAC (Steaua) — HORST STUMPF (Metalul București)
Semigrea	ION MONEA (Dinamo Buc.)—MARIN CONSTANTINESCU (Dinamo Buc.)
Grea	ION ALEXE (Dinamo Buc.)—ANGHEL IANCU (Muscelul Cîmpulung)

ION IONESCU

— sigur pentru Atena — sosește astăzi în Capitală

În cursul zilei de ieri tratativele între F.R. Fotbal și Alemannia Aachen s-au încheiat în mod fericit: Ion Ionescu va putea îmbrăca tricoul tricolor la Atena.

Ex-rapidistul este așteptat să sosească astăzi după-amiază pe calea aerului.

Citiți în pag. a 3-a

● Radiografia unui ciclu de antrenamente la Cluj ● Indiscreții ● Cinci „evadări" ● „B"-ul pe prima scenă

IN ZIARUL DE MÎINE — O PAGINĂ (reportaje, interviuri, declarații) REALIZATĂ LA SNAGOV ÎN MIJLOCUL LOTULUI NAȚIONAL DE FOTBAL.

CORESPONDENȚĂ SPECIALĂ DIN ATENA

A fost alcătuită echipa Greciei pentru meciul de miercuri

● Federația greacă a hotărît: Domazos exclus din națională ● În joc de verificare: 2-2 cu Ethnikos ● Sideris, ușor accidentat, n-a jucat ● 35 000 de bilete epuizate în cîteva ore

ATENA, *11 (prin telefon).* Cel mai esențial lucru în relatarea mea de astăzi îl constituie, desigur, deznodămîntul conflictului intervenit, după cum v-am mai anunțat, între antrenorul Dan Gheorghiadis și jucătorul Domazos. Un deznodămînt nedorit: federația greacă de fotbal, ascultînd ambele părți, a hotărît, după lungi dezbateri, excluderea lui Domazos din echipa națională. Astfel, naționala Greciei, angajată pentru prima oară în istoria fotbalului grec cu șanse apreciabile la un loc în turneul final al campionatului mondial — ediția mexicană — pierde pe unul din cei mai buni jucători ai săi, pe excelentul strateg la mijlocul terenului.

Astăzi *(n.r. vineri)*, lotul selecționabililor a susținut un meci de antrenament cu formația Ethnikos, care activează în prima divizie a țării. Jocul de verificare a durat două ore, deoarece antrenorul Dan Gheorghiadis a întrerupt deseori partida pentru a da indicații jucătorilor săi.

În final, scorul a fost de 2—2, echipa Ethnikos conducînd pe parcursul jocului de două ori, dar tot de atitea ori Botinos și Davurlis au adus egalarea pentru selecționabili.

Antrenorul Gheorghiadis a utilizat în acest meci-test pe toți jucătorii preselecționabili, în afară de Sideris, care este ușor accidentat. Satisfacție deosebită au dat în acest joc doar Gremitas, Papaioanu și Botinos.

Mîine *(n.r. azi)*, echipa națională va susține un ultim meci cu caracter de omogenizare, în compania formației Panionios. Ca și în partida de vineri, se va juca cu porțile închise.

Și acum iată formația probabilă pentru jocul cu România, în schema 1—4—3—3:

portar: Ikonomopoulos

fundași: Kamaras, Gremitas, Balopoulos, Gaitatzis

mijlocași: Karafescos, Haitas, Youtsos

înaintași: Sideris, Papaioanu, Botinos.

Ieri s-au pus în vînzare biletele și numai în cîteva ore 35 000, din totalul de 40 000, au și fost epuizate.

Elie SPORIDIS

CUPA FEDERAȚIEI ROMÂNE DE SCHI

CRASIMIRA BRENJALOVA (BULGARIA) ȘI K. RECHER (AUSTRIA) ÎNVINGĂTORI LA SLALOM SPECIAL

SINAIA, 11 **(prin telefon, de la trimisul nostru).** — Un slalom nu prea lung, în schimb foarte dificil, a inaugurat azi **(n.r. ieri)** a 12-a ediție a concursului internațional de schi dotat cu „Cupa Federației". Obligați, din cauza vîntului puternic, să amenajeze traseul între cotele 1500 și 1400, organizatorii au ținut să compenseze gradul de dificultate, aparent ușor al pîrtiei, printr-un marcaj dificil al porților. Acestei exigențe i s-au adăugat denivelările, hopurile și, mai apoi, taluzurile, toate supunînd pe participanți la eforturi deosebite și făcînd o severă triere a lor (16 descalificați). Una din victime a fost — din păcate — și reprezentantul României, Dan Cristea, cronometrat în prima cursă cu al doilea timp, dar nevoit să abandoneze în cea de a doua manșă la poarta nr. 27 din cauza unei căzături care l-a scos din traseu. A fost primul accident de acest gen suferit de Dan Cristea în ultimii doi ani. În aceste condiții, Recher și Dorsner au dominat cu autoritate, au făcut demonstrație de tehnică, dovedindu-se demni reprezentanți ai schiului austriac, țară care a dominat în 1969 schiul alpin mondial. Dintre ceilalți oaspeți, l-am remarcat pe cehoslovacul Cermak și chiar pe francezi, a căror lipsă de experiență (sînt încă juniori) s-a făcut, însă, resimțită pe acest pretențios traseu.

În lupta pentru Cupa Federației, care va fi decernată concurentului român clasat pe locul I la combinată (slalomul special și slalomul uriaș de duminică) se află angrenați cu cele mai mari șanse de cîștig sportivii Gh. Vulpe, C. Tăbăraș și D. Munteanu.

Dorin Munteanu luptă pentru cucerirea „Cupei Federației"

La fete, bulgara Crasimira Brenjalova a repurtat un succes meritoriu în fața fetelor noastre, care au arătat din nou cît de departe sînt de clasa internațională.

CLASAMENTE: **slalom special, masculin**: 1. K. Recher (Austria) 66,22; 2. A. Dorsner (Austria) 67,64; 3. Gh. Vulpe (Clubul sportiv Sinaia) 68,54; 4. I. Cermak (Cehoslovacia) 69,18; 5. D. Achard (Franța) 69,74; 6. C. Tăbăraș (Cl. sp. Sinaia) 70,04; 7. D. Munteanu (A.S.A. Brașov) 70,26; 8. A. Casse (Italia) 72,29; 9. M. Focșeneanu (Cl. sp. Sinaia) 73,83; 10. St. Moldovan (Cl. sp. Sinaia) 74,85. **feminin**: 1. Crasimira Brenjalova (Bulgaria) 61,32; 2. Mihaela Sandu (Dinamo Brașov) 61,74; 3. Georgeta Băncilă (Universitatea Cluj) 63,69; 4. Daniela Munteanu (A.S.A. Brașov) 64,45; 5. Eva Markos (Dinamo Brașov) 67,03; 6. Liliana Focșeneanu (Cl. sp. Sinaia) 68,38.

Simbătă se desfășoară prima cursă a slalomului uriaș, pe Valea lui Carp.

Dumitru STANCULESCU

TRAMBULINA BUCLUCAȘĂ

N-am depășit prea de mult perioada în care, dacă nu anual, cel puțin o dată la patru ani, gimnastica noastră feminină ne îngăduia să-i facem bilanțul medaliilor olimpice sau mondiale. Se vorbea chiar, poate cu temei, de o școală românească de gimnastică... Dar, treptat, treptat, strălucirea medaliilor fetelor noastre a scăzut în intensitate, în palmaresul echipei au apărut și locuri mediocre (șase, de pildă), apoi reprezentativa noastră n-a mai apărut de loc în clasamente, pentru că atît la mondialele de la Dortmund, cît și la J. O. din Mexic a absentat, pur și simplu.

Acum, se fac eforturi, pe multe planuri, se întreprind căutări pentru recucerirea pozițiilor pierdute, pentru relansarea și reafirmarea în arena internațională. Gimnastica dispune azi, în ciuda unor evidente dificultăți, de un spațiu de lucru mai mare decît în trecut, există mulți antrenori capabili, dornici să-și pună toată priceperea și puterea de muncă în slujba marilor performanțe, au apărut în multe secții (Timișoara, Bacău, Orașul Gh. Gheorghiu-Dej, Lugoj, Craiova, Ploiești) fete talentate, de mare perspectivă, care, judicios și competent pregătite, să se apropie de renumele vechii noastre echipe. În plus, înființarea (devenită certă) a centrului de gimnastică din Orașul Gh. Gheorghiu-Dej va încununa fericit multiplele preocupări pentru dezvoltarea acestui sport.

Poate că toate ar fi bune, poate că rezultatele ar fi cele scontate, dacă în calea tuturor eforturilor nu s-ar interpune un obstacol aproape imposibil de trecut, cel puțin în etapa actuală: trambulina! Aparatul acesta, de însemnătate redusă și puțin costisitor, e absolut indispensabil în activitatea gimnaștilor, absența lui fiind profund resimțită de sportivi. Și totuși, gimnastele și gimnaștii din toată țara (vreo cîteva sute) dispun de atîtea trambuline de bună calitate cam cît numără degetele unei singure mîini. De fapt, mai corect spus, nici nu prea dispun, fiindcă cele cîteva trambuline se află numai în două-trei secții, sportivii din celelalte asociații și cluburi întîlnindu-se cu ele, în cel mai bun caz, o dată pe an, la un concurs republican.

Dar aceasta nu e singura situație paradoxală din gimnastica noastră. Deși au trecut aproape doi ani de cînd a fost introdus noul tip de paralele, nici azi secțiile din țară nu dispun de aparate regulamentare. Cele existente (două bucăți) nu satisfac nici pe departe necesitățile de pregătire și concurs, în condițiile similare celor din întrecerile internaționale.

Se manifestă în rîndurile specialiștilor și tehnicienilor noștri o mare dorință și ambiție de a trece peste impasul actual. Mulți din ei sînt gata să facă și sacrificii pentru a vedea din nou gimnastica în rîndul sporturilor fruntașe. Or, fără înțelegerea și sprijinul forurilor competente în procurarea unui echipament strict necesar, va fi foarte greu, dacă nu chiar imposibil să se realizeze aceasta.

Și, la urma urmei, se poate oare admite ca o buclucașă trambulină să cîntărească atît de greu în gimnastica românească?

Constantin MACOVEI

Act final în campionatul național de handbal

● Dialog cu cifrele ● Va renunța Cristian Gațu la handbal? ● Trei pretendente la titlul feminin

Pe lîngă antrenori și sportivi, interlocutori înaintea ultimului act (al treilea) al campionatului național ne-au fost și... clasamentele. Ce ne comunică ele? Mai întîi puternica discrepanță dintre primele două clasate ale diviziei A masculin — Steaua, cu 33 puncte, și Dinamo, cu 31 puncte — și ultima echipă din clasament, Timișul Lugoj, posesoarea unui singur punct după 18 etape. Desigur, nu este cazul să împingem comentariul prea departe și să acuzăm în această stare de fapt diferențele de nivel existente în prima divizie; nu putem însă să nu sesizăm anomalia și să nu o raportăm la valoarea diviziei secunde, al cărei lider — detașat — era, cu un an în urmă, echipa din Lugoj.

Între extreme, se remarcă o zonă de mijloc călduță, compusă din cinci echipe, oscilante între 15 și 19 puncte, și două formații cu situații precare: Universitatea București și Politehnica Galați. Echipa bucureșteană, anul trecut printre primele din campionat, traversează acum o vizibilă perioadă de criză, care nu este străină de media de vîrstă a lotului, una din cele mai înaintate — paradoxal — din cîte înregistrează formațiile noastre. Cunoscînd faptul că în vară alți trei absolvenți urmează să predea tricourile, ne întrebăm ce perspectivă se deschide echipei? Se va adînci criza? Ce se face, oare, pentru preîntîmpinarea ei?

Cifrele arată că titlul rămîne, din nou, în grija eternelor rivale Steaua și Dinamo, șansele înclinînd spre prima formație, posesoare a unui avantaj de două puncte. Circumspect, antrenorul militarilor, Olimpiu Nodea, declara: „va cîștiga cel mai bun", pe cînd omonimul său, Oprea Vlase de la Dinamo, aduce în discuție „importantul coeficient al șansei". „Numai nouă victorii ale

Nușa MUȘCELEANU

(Continuare în pag. a 2-a)

Una din spectaculoasele faze ale ultimului meci dintre Confecția București și Constructorul Timișoara
Foto: V. BAGEAC

Concurs internațional de înot la Mediaș

În bazinul (complet renovat) din Mediaș a avut loc un concurs internațional de înot între o selecționată a clubului TSV Solingen din R. F. a Germaniei și o combinată a sportivilor din localitate și Sibiu. Cele mai bune rezultate le-au înregistrat I. Miclăuș cu 61,1 la 100 m și 2:16,6 la 200 m liber, și Liadore Covaci cu 1:35,3 la 100 m bras. **(Z. Rișnoveanu — coresp.).**

Sportivi fruntași în mijlocul tineretului

La Oltenița a avut loc, recent, o întîlnire între reprezentanți de frunte ai sportului românesc și tineri iubitori ai sportului din orașul dunărean, întîlnire inițiată de Comitetul orășenesc U.T.C. Oltenița, cu sprijinul ziarului **„Scînteia tineretului".** În sala arhiplină de la clubul Șantierelor navale, au vorbit despre sportul îndrăgit, precum și despre ascensiunea lor pe scara marilor performanțe — maeștrii emeriți ai sportului **Ion Baciu, Cornel Turturea** (lupte), **Valeriu Irimescu** și **Mihai Wusek** (rugby). În încheiere, a rulat filmul **„Campionatul mondial de fotbal din Anglia",** comentat de antrenorul C. Teașcă.

M. VOICU—coresp.

Cicliștii polonezi domină „Cupa F. R. C."

În sfîrșit, cicliștii au avut ieri posibilitatea să-și dispute întîietatea în cadrul primei etape a „Cupei F.R.C.". Chiar dacă vremea n-a fost prea îngăduitoare (vînt puternic, frig), cicliștii sînt sportivi cu un curaj aparte, pregătiți să înfrunte primăvara și toamna frigul și vîntul, iar vara canicula. Așa că s-a pornit la drum. Itinerarul: București (km 11,5) — Urziceni (km. 61,5) — București (km 11,5). La start (ora de plecare — 11) s-au prezentat 74 de alergători (8 au absentat, printre ei fiind și Emil Rusu, obișnuit în acest an mai mult cu abandonurile decît cu rulajul — vezi „Fleche Algerienne" și „Tour d'Annaba"), printre care 12 rutieri polonezi și 9 bulgari. De la început, trebuie să reamintim faptul că sportul cu pedale din Polonia, unul din cele mai valoroase din lumea ciclismului amator, este reprezentat de garnitura nr. 1, în componența căreia se află rutierii cîștigători ai „Cursei Păcii" (1968) și ai întrecerii „Fleche Algerienne" (1969). Desigur, în compania unor astfel de adversari, lotul nostru pentru „Cursa Păcii" (avînd o pregătire modestă și o valoare medie) nu putea face mare lucru. Decalajul valoric este însă inadmisibil de mare. În primii 15 clasați nu se află decît un singur ciclist român, și acesta de la un modest club provincial! În atari condiții, ar fi poate interesant de știut ce gîndește federația noastră de specialitate și care sînt obiectivele pe care le pune în fața acestui lot în „Turul Belgiei" și în

Hristache NAUM

(Continuare în pag. a 3-a)

Cristianii

UNUL DIN SECRETELE LUI KILLY: STARTUL CATAPULT

Nu s-a stins încă din memoria noastră seria impresionantă a victoriilor realizate de Killy în sezoanele 1966, 1967 și 1968, apogeul unei prestigioase cariere sportive, poate cea mai strălucită din toată istoria schiului alpin. Fără îndoială că, în Killy, s-au întîlnit, în mod fericit, calități fizice excepționale (un atlet desăvîrșit) cu rafinamentul tehnic și tactic al unui virtuoz al genului, daruri naturale multiplicate de un caracter de fier, ce a reușit, la o vîrstă destul de tînără, să transforme voința sa în lege.

Nu este, totuși, de conceput succesul său personal, în afara succesului colectiv al echipei franceze din acea perioadă, rodul unui efort comun al sportivilor, antrenorilor și tehnicienilor. După sezonul 1964—1965 și, mai ales, după înfrîngerile suferite în fața schiorilor americani, „Bonnet și ai săi" s-au decis să reia de la zero toate problemele care se puneau pentru a realiza o alunecare, o viteză superioară : studii în tunelul-sufleriei asupra profilelor și pozițiilor celor mai aerodinamice, cercetări asupra materialelor, formei costumelor de schi, constituției chimice a tălpilor schiului etc. Așa au apărut noile schiuri din fibre de sticlă și rășini, combinezoanele de cursă din mătase colorată, noi tipuri de ceară etc.

Bonnet, Sulpice și Berangér și-au dat seama de avantaje și au insistat, în mod special, asupra tehnicii startului. Aici trebuiau luate cîteva fracțiuni de secundă asupra adversarilor. Totul depinde de forța de împingere inițială a brațelor. Picioarele nu ajută în această fază. Astfel, Killy și ceilalți, la îndemnul lui Bonnet, au acordat o mare atenție în programul de pregătire antrenamentului pur atletic și, în special, dezvoltării musculare a trenului superior. Forța de împingere a crescut considerabil la toți francezii, dar Killy îi depășea cu mult pe ceilalți prin forța și tehnica deja mai rafinată a noului procedeu de start rapid — catapultat.

Bonnét constată, cu plăcută surpriză, că atacînd primele porți ale unui slalom special sau uriaș, Killy avea un avantaj între șase zecimi și o secundă asupra colegilor care foloseau aceeași tehnică și o diferență de 1,2—1,5 sec. asupra celor care rămăseseră la vechea tehnică.

Pentru toți a apărut evident că în faza în care viteza tuturor concurenților era cea mai scăzută, fracțiunile de secundă obținute printr-o tehnică superioară pot fi hotărîtoare și, în orice caz, se obțin fără riscuri ale integrității corporale, fără dezechilibru. Startul lansat (catapultat) a fost una din surprizele produse de Franța în marile competiții din 1968. Dacă, în general, Killy, prin calitățile și personalitatea sa, domina întrecerile la care participa, obținînd avantaj asupra adversarilor săi de-a lungul întregii curse, au fost, totuși, destule concursuri în care Killy a cîștigat numai prin avantajul luat din start (prin catapultare).

Poate numai prin startul său excepțional se poate înțelege victoria de la Grenoble 1968 asupra lui Périllat în proba de coborîre cu 6/100 sec. și cu schiurile răzuite de o ceară ce i se părea necorespunzătoare, cu numai cîteva momente înaintea plecării. Avantajul luat din start a fost, deci, decisiv.

Această tehnică — a startului catapult — este destul de simplă și, de atunci, a fost adoptată de majoritatea concurenților de clasă internațională.

Schiorul este așezat în start și așteaptă comanda de pornire. El se sprijină solid pe cele două bastoane plasate înaintea pîrghiei instalației de cronometraj electric. La începerea numărătorii 5, 4, 3, 2, 1, concurentul începe să alunece ușor — spre înapoi — 30—45 cm, păstrînd un sprijin solid pe bastoane, ceea ce dă posibilitatea corpului să se întindă ca un resort gata de declanșare.

La comandă — pleacă sau „go" — concurentul se năpustește înainte cu toată forța de împingere a brațelor. Pîrghia instalației de cronometraj este atinsă cu o viteză inițială de 10—20 de ori superioară celei pe care o avea concurentul după vechea tehnică de start. În momentul declanșării cronometrajului, viteza schiorului nu mai este nulă — ca după tehnica veche — ci, prin efectul acestei împingeri-catapult, poate atinge pînă la 25 km/oră.

Este drept că această tehnică a startului lansat pune anumite probleme concurenților, care au nevoie de a parcurge primele 2—3 porți spre a-și găsi ritmul propriu al cursei.

Uneori, atacul acesta furibund asupra primei porți îi face să greșească, să întîrzie înscrierea în viraj sau chiar să cadă. Este o chestiune de antrenament, de personalitate, de caracter, de pregătire psihologică a concurentului. Avantajul pe care-l aduce noua tehnică nu mai lasă însă nici o posibilitate de alegere. Mai devreme sau mai tîrziu, cei care atacă vîrful piramidei schiului trebuie să învețe pînă la automatizare acest procedeu fulgerător de a lua startul.

Killy a mers chiar mai departe. A perfecționat această tehnică a startului, speculînd chiar și diferențele infime (de ordinul sutimilor de secundă) pe care i le putea oferi o tehnică superioară.

Observînd că pîrghia de cronometraj este atinsă la nivelul genunchilor, în timp ce bocancul prins în legătură se află încă înapoia liniei startului, Killy a adăugat la tehnica descrisă mai sus săritura. În momentul comenzii — „go" — Killy se năpustea înainte printr-o săritură de 20—25 cm de la sol. Practic, tot corpul depășește linia startului — avînd o viteză inițială pînă la 25 km/oră, iar pîrghia instalației de cronometraj electric este atinsă la nivelul bocancilor rămași în urmă.

Poate că tot ce v-am spus mai sus vi se pare un fleac, un nimic, dar să știți că numai din aceste finisări și superfinisări incredibile își construiesc marii campioni victoriile lor.

Mihai BÎRA

UNDE MERGEM?

SÎMBĂTĂ

ATLETISM : Stadionul Dinamo, de la ora 16 : meciul de baraj pentru calificare în categoria B a campionatului republican pe echipe (C. Sp. Sc. — Sc. Sp. A — Viitorul — Caraș Severin).

BOX : Sala Floreasca, de la ora 18,30 : finalele campionatului republican individual.

CICLISM : Șos. Olteniței, km. 13,5, de la ora 9 : „Cupa F.R.C." — 20 km contra-timp (seniori) și 10 km contra-timp (juniori) ; șos. Buftea, km. 7, ora 16.30 : 80 km pe șosea (seniori) și 30 km juniori.

BASCHET : Sala Constructorul, de la ora 16 : meciuri în cadrul diviziilor A și B — Universitatea București — Rapid II (B. m), I.E.F.S. — Voința Brașov (A. f), Rapid București — Progresul București (A. f), Olimpia București — Școlarul București (B. f).

LUPTE : greco-romane — sala Progresul, de la ora 16 : campionatul republican pe echipe : Dinamo București — Metalul București — Progresul București. LIBERE : Tot în sala Progresul, ora 16 : Dinamo București — C.S.M. Cluj — Progresul București.

POPICE : Arena „Frigul", ora 8 : Gloria București — C.F.R. Timișoara (m), arena Industria Bumbacului A, ora 15 : Constructorul București — Voința Cluj (m), arena Voința, ora 16 : Voința București — U.T.A. (f), arena Giulești, ora 16 : Rapid București — Petrolul Ploiești (f).

GIMNASTICĂ ARTISTICĂ : sala Giulești, ora 17.30 : întîlnire internațională între echipele Locomotiva București și T.S.K.A. Sofia.

ȘAH : Sala Constructorul, ora 16 : semifinala campionatului republican pe echipe mixte (runda I).

VOLEI : Sala Dinamo, de la ora 18 : Dinamo — Medicina București (f. A.).

DUMINICĂ

ATLETISM : Stadionul Dinamo, de la ora 10 : meciul de baraj pentru calificare în categoria B a campionatului republican pe echipe (C. Sp. Sc. — Sc. Sp. A. — Viitorul — Caraș Severin).

BASCHET : Sala Floreasca, de la ora 9 : meciuri în cadrul diviziei B : Progresul București — Universitatea Iași (m), Voința București — Universitatea Iași (f), Voința București — Steagul roșu Brașov (m).

CICLISM : str. Cîmpinei, ora 10 : „Cupa F.R.C." seniori 40 ture, juniori 20 de ture.

HANDBAL : Stadionul Tineretului, de la ora 9 : I.E.F.S. — Inst. Ped. Bacău (f. B.) ; ora 10 : Universitatea București — Progresul București (f. A.) ; ora 11 : Universitatea București — Universitatea Cluj (m. A.) ; ora 12.15 : Politehnica București — Voința București (m. B.) ; ora 15.30 : Rapid — Cl. sp. sc. (junioare) : ora 16.30 : Sc. sp. 1 — Sc. sp. 3 (junioare). Teren Dinamo : ora 9 : Sc. sp. 1 Buc. — Sc. sp. Galați (juniori) ; ora 10.15 : Dinamo București — Sc. sp. Sighișoara (juniori) ; ora 11.30 : Sc. sp. 2 Buc. — Liceul 1 Brăila (juniori).

POPICE : Arena Giulești, ora 8 : meciuri de divizia A : Rapid București — Gaz metan Mediaș (m) ; arena I.E.F.S. ora 8 : Constructorul București — Voința Cluj (m) — continuarea partidei.

RUGBY : Teren Steaua (Ghencea), la ora 10 : Steaua — Rulmentul ; Teren Gloria, ora 9.30 : Dinamo — Agronomia ; teren Parcul Copilului, ora 11.30 : Grivița Roșie — Știința (divizia A).

VOLEI : Sala Giulești, de la ora 8.30 : C.P.B. — Universitatea Craiova (f. A.), Rapid — C.S.M. Sibiu (f. A.), I.E.F.S. — Universitatea Timișoara (f. A.) ; sala Progresul, de la ora 8.30 : Universitatea București — Constructii București (m. B.), Progresul — Viitorul Bacău (m. A.), Viitorul București — Sănătatea Tîrgoviște (f. B.) ; sala Constructorul, de la ora 8.30 : Medicina București — Constructorul Suceava (m. B.), Constructorul București — Universitatea București (f. B.), A.S.E. București — Flacăra roșie București (f. B.).

ȘAH : Sala Constructorul, ora 16 : semifinala campionatului republican pe echipe mixte (runda a II-a).

ÎN DIVIZIA A

O ETAPĂ CU MECIURI „CHEIE"

Azi și mîine, după o întrerupere de două săptămîni, cele mai bune formații de popice, participante la divizie, reiau întrecerea. Etapa a XIV-a programează o serie de partide care, în special la bărbați, pot aduce modificări în clasament. Derbyul competiției masculine se dispută la Ploiești, unde Petrolul va primi replica Olimpiei Reșița, una dintre cele mai bune echipe, care are în Micoroiu, Rădulescu și Băiaș jucători constanți în rezultate de peste 900 p.d. În caz că Petrolul va fi învins de către Olimpia, iar la Cîmpina Flacăra o va întrece pe Voința Tg. Mureș, primul loc în clasament va fi ocupat de cîmpineni. La femei, lidera campionatului, Laromet București, are de susținut un examen foarte greu la Reșița, unde va juca cu C.S.M., formație care, în retur, a obținut cîteva rezultate excelente chiar și în deplasare.

Înaintea etapei a XIV-a, clasamentul arată astfel :

FEMININ

1.	Laromet Buc.	13	11	0	2	30275 33
2.	Voința Buc.	13	9	0	4	31155 31
3.	Voința Tg. M.	13	8	0	5	31629 29
4.	Hidro. Bv.	13	8	0	5	30966 29
5.	CSM Reșița	13	6	0	7	30601 25
6.	Petrolul Pl.	13	6	0	7	30455 25
7.	Voința Cluj	13	6	0	7	30410 25
8.	U.T. Arad	13	5	0	8	27493 23
9.	Rapid Buc.	13	5	1	9	30420 20
10.	Gaz met. Med.	13	2	1	10	29665 18

MASCULIN

1.	Petrolul Pl.	13	10	0	3	66070 33
2.	Fl. Cîmpina	13	10	0	3	61594 33
3.	Ol. Reșița	13	9	0	4	66123 31
4.	Voința Tg. M.	13	9	0	4	67770 31
5.	Rapid Buc.	13	6	0	7	66485 25
6.	Voința Cluj	13	6	0	7	65542 25
7.	C.F.R. Tim.	13	5	0	8	64579 23
8.	Constr. Buc.	13	4	0	9	65263 21
9.	Gaz met. Med.	13	3	0	10	65731 19
10.	Gloria Buc.	13	3	0	10	64047 19

PARADĂ-RIPOSTĂ

UN SFAT PENTRU O TÎNĂRĂ DE 20 DE ANI...

Tovarășe redactor, am nevoie de un sfat. Am 20 de ani. Sînt studentă și în cele mai multe situații mă orientez singură. Într-o anume direcție, însă, îmi trebuie un sfat bun, așa cum le trebuie florilor lumina soarelui. Singură nu mă pot descurca și aș fi disperată să nu pot depăși impasul în care mă aflu.

Încă din fragedă copilărie am o pasiune : am îndrăgit, mai mult decît orice, sportul armelor albe. Am ajuns să-l practic de la o vîrstă fragedă și în condiții cu nimic deosebite, dar cu timpul m-a cucerit total. Însă, deși sînt stăpînită fremediabil de pasiunea mea, îmi dau seama că-mi lipsește ceva, sau, poate tocmai din cauza asta, îmi dau seama că nu mă pot realiza pe deplin, deși ar cam fi timpul.

Am început scrima la clubul Progresul, cu doi dintre cei mai buni antrenori de la noi — Nicolae Marinescu și Angelo Pellegrini. Mă aflu și acum sub îndrumarea acelorași antrenori ; deci, mă bucur de condiții de pregătire dintre cele mai bune. Am fost, imediat după ce m-am remarcat prin cîteva rezultate, încurajată de federație, introdusă în loturile reprezentative și recomandată pentru competiții internaționale.

În momentul de față trec, însă, printr-o perioadă grea, de derută. Îmi dau seama că, deși cunosc o gamă largă de elemente tehnice, nu mă folosesc de toate, atunci cînd am nevoie de ele, ci numai de o mică parte. Îmi dau seama că, de foarte multe ori, în timpul luptei, nu folosesc acțiunile tactice cele mai potrivite, ba mai mult, sesizez aceasta, abia după ce ies de pe planșă. Sînt conștientă de faptul că marea majoritate a acțiunilor pe care le aplic în concursuri nu-mi trec prin cap, ci apar ca răspunsuri reflexe la acțiunile adversarelor sau la situațiile create de luptă. Deci, s-ar părea, că pe planșă nu gîndesc, sau nu pot să gîndesc. Poate că toate acestea se datoresc faptului că întotdeauna, pe planșă, atît în asalturile ușoare, cît și în cele grele, dar mai ales în momentele hotărîtoare — cheie — gîndirea îmi este subordonată nervozității. Și rezultatele apar în consecință. Nu știu cum mi-aș putea stăpîni această stare și, poate, că nici nu m-am gîndit niciodată la asta. Oare completarea cunoștințelor teoretice m-ar ajuta să intru pe planșă mai sigură de mine și să depășesc impasul în care mă aflu ? Oare dezvoltarea bazei tactice, acum cam limitată, m-ar face să fiu mai stăpînă pe mine și aceasta să aducă, după ea, și stăpînirea nervozității ? Îmi trebuie un sfat. Am neapărată nevoie de un sfat folositor. Vreau să obțin mari performanțe, doresc din tot sufletul să realizez ceea ce a reușit, spre exemplu, Olga Szabo, și-mi dau seama că am posibilități.

Acum sînt foarte amărîtă că, la ultima mea participare în campionatele mondiale pentru tineret, n-am reușit să cuceresc titlul, deși aveam șanse. Trec în rîndurile senioarelor fără această invidiată și mult rîvnită aureolă. Atît de mult aș fi dorit-o și atît de mult m-ar fi descătușat, pentru că, chiar la intrarea mea definitivă între senioare, mă aflu în acest impas. (Sau poate mai de mult).

Iată de ce cred că neapărat am nevoie de un sfat, care să-mi ajute să văd mai limpede, să mă poată face să mă realizez ca sportivă, așa cum mă visam cînd eram copilă și cum mai visez și acum. Doresc din toată inima să nu rămînă numai un vis neîmplinit.

Poate se va găsi cineva, și sper aceasta, să-mi poată da sfatul de care am atîta nevoie.

★

Nota autorului : De fapt, scrisoarea de mai sus nu este o scrisoare reală, ci numai un pretext de meditație pentru una din speranțele scrimei noastre feminine, talentata Adriana Moroșanu, și pentru cei ce se ocupă și răspund de pregătirea ei.

p. conf.
Cornel GEORGESCU

Act final în campionatul național de handbal

(Urmare din pag. 1)

echipei noastre și un „egal" realizat în retur de Steaua ne-ar mai putea acorda speranțele titlului. Socotim, oricum, că și anul acesta conturile se vor încheia tot în ultima etapă, în lupta directă dintre noi". Ce s-a făcut la Dinamo în vederea împlinirii acestor deziderate ? Antrenamente severe, cu accentul pe apărare. În ceea ce privește efectivul, se contează pe aceiași jucători, cărora li s-au alăturat doi tineri — Ogăceanu și Trăilă — aduși pentru „creștere".

Aflăm, în același timp, că Steaua a renunțat la serviciile lui Alboaica și Roșescu, aflați acum în garnitura formației bucureștene Voința, și că jucătorul Gațu nu și-a încheiat peregrinările în vederea găsirii unui loc în formație. După ce a fost inter rătăcitor și extremă stîngă, a devenit, pe rînd, pivot, extremă dreaptă și, ocazional, conducător de joc. Mobilitatea, capacitatea sa de adaptare, rămîne, totuși, o sabie cu două tăișuri. Dacă antrenorii au făcut din el un jucător universal, nu pot face, în același timp, și un specialist, oscilația între posturi nepermițînd acest lucru. Cel mai îngrijorat de această stare de lucruri este însuși Gațu. Ultima soluție ? Se pare că reprofilarea ! Reîntoarcerea la vechea lui pasiune : fotbalul. Desigur, pentru publicul care-l adoră faptul nu reprezintă, totuși, o pierdere (Gațu reapărînd din nou în arenă, în altă postură). Pentru handbal, însă, DA.

„U" Cluj mizează în noul campionat pe forma excelentă a lui Oană, golgeterul turneului de la Mielecz (Polonia). Obiectivele echipei clujene ne sînt cunoscute : locul trei în clasamentul final, fotoliu la care aspiră și colegii lor din Timișoara, cît și dinamoviștii băcăuani, aflați acum sub conducerea unui coechipier, jucătorul Horobăț.

Campionatul feminin se anunță și mai disputat, pentru că titlul este revendicat de trei echipe, aflate în momentul de față la o diferență de numai trei puncte. Preopinentele vin după turnee internaționale dificile („U" Timișoara cîștigătoare a turneului de la Bratislava, Rapid și Confecția participante la „Cupa Primăverii" de la Buhuși), competiții în care și-au verificat potențialul de joc și au realizat ultimele retușuri.

Așadar, mîine, start în ultima și, desigur, cea mai palpitantă cursă a campionatului național. O dorim disputată și cîștigată, în ambele cazuri, de cel mai bine pregătit.

NEÎNVINSUL

S-a zis și cu Cassius. Gata, omul nu va mai boxa — a anunțat-o singur într-o conferință recentă de presă, după ce norocul începuse din nou să-i rînjească. Tribunalul hotărîse să-i revizuiască procesul, impresarii dădeau ca sigur un meci Clay — Frazier pentru titlul mondial iar neînvinsul își găsise și forma orală, ca-n zilele lui bune : „Îl vreau pe Frazier. Voi fi gata în septembrie. Îl arunc pe orbită. Mulțimile vor asista la lansarea primului satelit de culoare"... Se înțelege ușor ce-l aștepta pe Frazier. Peste o săptămînă, Cassius spune nu — „lansarea" lui Joe nu va mai avea loc și din pumnii lui, nimeni, niciodată nu-și va mai lua nici un „zbor". Ce s-a întîmplat în astea șapte zile, nu e nemaipomenit : Elizah Muhamed, șeful cultului de care ține Clay, l-a amenințat că dacă se urcă din nou în ring îl suspendă pe un an din funcțiile de ministru al negrilor musulmani și-l privează și de numele sacru : Mohamed Ali. Neînvinsul s-a speriat de șef. Poți să ai dinamită în croșeul de dreapta — în fața celui mai mare în cult te închini, fără luptă, pleci capul, muști țărîna cu idei cu tot. Există oameni mai tari ca Liston și Clay, care-i pot pune k.o. din două vorbe. Sînt vorbe mult mai eficace decît cel mai dur un-doi la plex. Greul greilor tremură în fața unei amenințări orale și a unei destituiri din post.

Nu e nemaipomenit, nu e frumos — dar e adevărat și atît de obișnuit încît simt o ameteală urîtă de parcă m-ar fi lovit la bărbie un upercut de-al lui Joe Louis. Obișnuința supunerii are un pumn sălbatic.

MOITESSIER

Se întîmplă ceva frumos undeva pe mările lumii, în timp ce noi, cei de pe uscat, dormim, mîncăm, cosim și uruim. Un bărbat numit Bernard Moitessier, singur pe un Ketch de oțel numit „Joshua" (12 metri), în loc să se întoarcă acum, în aprilie la Plymouth, cîștigînd o cursă istorică (înconjurul lumii, pe apă, fără escală) având de încasat și 5 000 de lire sterline și cupa „Golden Glob" — se răzgîndește după trecerea capului Horn și o dată ajuns la insulele Falkland n-o mai ia spre Nord, ci spre Est, către capul Bunei Speranțe, anunțînd concis că face încă un tur al lumii, tot singur, tot fără escală. Comentatorii nu înțeleg prea multe. ei susțin că Moitessier ar fi vrăjit de chemarea Pacificului Soția lui, înnebunită de grijă nu poate explica nimic : „Cînd Bernard a hotărît ceva, el merge pînă la capăt". Dar care e capătul pămîntului ? Chiar dacă-i speriată de moarte, eu înclin să cred în ce spune nevasta și susțin că Moitessier s-a decis să călătorească pînă la capătul răbdării sale, pînă la ultimul meridian al puterii de a suferi și a rezista — și asta într-un secol în care nimeni nu mai are răbdare nici măcar pentru sine însuși. El vrea să descopere porturile răbdării, golfurile calme ale suferinței, insulele și Indiile negre ale oceanului numit singurătate și, poate, un nou continent sentimental. Toți știm cum se ajunge de la Capul Horn la Plymouth. Dar Pacificul renunțărilor, oceanul luptei cu tine însuți, își așteaptă Columbul.

Radu COSAȘU

Din însemnările unui inter rătăcitor...

Un cititor ne semnalează

Un cititor din Craiova, Aurel Teodorescu, domiciliat în cartierul Brazda lui Novac, blocul H5, sc. I, ap. 3, ne semnalează frecventele defecțiuni intervenite în primirea abonamentului la ziarul nostru. *„Deseori*, ne scrie tov. Teodorescu, *primesc „Sportul" cu o zi întîrziere, iar cîte o dată se întîmplă să nu mai vină de loc. Interesîndu-mă la oficiul poștal nr. 7 din Craiova mi s-a răspuns de către persoana însărcinată cu difuzarea presei că dînșii distribuie ceea ce li se dă. De la factorii poștali am aflat că uneori se mai încurcă coletele și că numai după ce fac drumul pînă la Timișoara unele pachete cu ziare pentru Craiova sînt readuse în stația de destinație. Întrebînd însă cum se explică faptul că la chioșcurile din oraș „Sportul" vine cu regularitate, iar la abonați nu, factorul mi-a răspuns cu seninătate : Dvs. vi s-au luat, oricum, banii ; interesul este să fie distribuită mai întîi „marfa" pentru vînzarea liberă !"*

Faptele relatate de cititorul nostru din Craiova ni se par elocvente în privința mentalității anumitor lucrători din sistemul complex al difuzării presei, a tratamentului total necorespunzător la care sînt supuși pe alocuri (sesizări similare am mai primit și din alte localități) abonații la presă.

Semnalăm acest caz forurilor competente, cu speranța că vor fi luate măsurile necesare pentru evitarea în viitor a unor asemenea procedee.

Nu este vorba numai de iresponsabilitate!...

Drumuri reportericești ne-au purtat deunăzi prin parcul-grădină al „Dreptului". Mergeam la Cabinetul de medicină sportivă al Universității București, găzduit în clădirea elegantă a căminului de studente. Ne propusesem o relatare despre activitatea care se desfășoară aici, nu pentru a-i elogia neapărat pe oamenii care, muncind, socotesc că-și fac doar datoria (și nu reclamă popularitate), ci — mai ales — pentru a împărtăși unor unități asemănătoare, mai tinere, din experiența acestui vechi și solid nucleu.

Din păcate (și într-un mod cu totul neașteptat) planurile noastre au căzut baltă. Deși cabinetul nu era închis. Dar, l-am găsit pe medicul de serviciu (dr. Vera Valeriu) într-o stare de spirit cu totul nepotrivită unui dialog pe o asemenea temă, stăpînit de mîhnire și indignare, sentimente care nu se exclud în mod obligatoriu.

Ce se întîmplase ?

Puțin înaintea vizitei noastre se prezentase la control, pentru a obține viza medicală indispensabilă participării la jocuri, rugbystul AUREL GRUȘEVSCHI, din echipa ARHITECTURA BUCUREȘTI. Verificînd carnetul de legitimare, medicul observă că persoana care se afla în fața sa nu numai că nu seamănă, dar nici măcar nu aduce cu fotografia de pe legitimație. Falsul era evident ! În locul lui GRUȘEVSCHI venise un altul ! Iată dar că și așa ceva este posibil...

O dată mistificarea descoperită (și pentru că necinstea a mers totdeauna cu brațul cu lașitatea), necunoscutul a fugit. *(Numele lui nu-l cunoaștem, dar nu va fi greu să-l aflăm eventual cu concursul antrenorului echipei, prof. N. Pădureanu).*

În sala de așteptare se afla însă... Grușevschi, care a intrat în cabinet, motivînd că

— Mistificări și falsuri în vizele medicale ale sportivilor —

TECTURII, n-ar fi avut în carnet un aviz de joc anterior pe care, examinîndu-l cu atenție, medicul a constatat că este FALS. Adică, ștampila și parafa erau contrafăcute, iar semnătura plastografiată ! (Fotocopiile acestor documente se află la redacție).

Apare, deci, absolut logică presupunerea că CINEVA deține ștampila și parafa false și le poate folosi nu numai pentru legiferarea vizelor semestriale, dar, eventual, și în alte scopuri.

Acestea sînt faptele, constatate de noi, care ne-au obligat să amînăm pentru altă dată discuția — schimb de experiență înscrisă inițial pe agendă. Pentru că, faptele sînt de o mare gravitate, mai ales că nici nu sînt cele dintîi.

★

● *Sub aspect moral, și de legalitate, ele sînt incalificabile, necesitînd (poate) și o anchetă penală.*

● *Sub aspect medical-sportiv, ele readuc în discuție o serie de principii de conduită călcate în mod flagrant, deși sînt de multă vreme riguros stabilite.*

Apare aproape de necrezut cum într-un mediu universitar, intelectual deci, chestiunea controlului medical al sportivilor este privită și tratată cu o asemenea iresponsabilitate. În memorie ne mai este proaspăt cazul tragic al fotbalistului gălățean Constantin Stătescu, victima unei neglijențe, la care a fost și el părtaș. Fotbalistului Popa de la Universitatea Craiova i se descoperă tîrziu, la primul control serios căruia i s-a supus, o insuficiență aortică. Se pare că de o maladie cardiacă este suspect și tînărul Simionaș, de la Dinamo Bacău.

Dr. Vera Valeriu ne relata, cu o profundă amărăciune, că în privința controlului medical al sportivilor, a acestei „teribile" vize, *persistă mentalități retrograde, se constată cazuri grave de formalism și neglijență din partea antrenorilor, sportivilor, chiar și a unor medici.*

Cauzele sînt, după părerea domniei sale, multiple.

● În primul rînd, comoditatea, lipsa de convingere în ceea ce privește necesitatea controlului. (Majoritatea sportivilor se prezintă la termene limită, în ajunul expirării vizei, aglomerînd cabinetele).

● Apoi, teama unor antrenori, care nu au jucători de rezervă, ca nu cumva unui titular interzicîndu-i-se participarea la competiție echipa să fie descompletată. Este de prisos să subliniem caracterul monstruos al unui asemenea procedeu.

● În sfîrșit, mai sînt medici care nu-și onorează halatul alb, dînd consultații... prin telefon și vize pe „cuvînt de onoare".

Ziarul nostru a dezbătut amplu, nu de mult, unele aspecte de fond ale medicinii sportive.

Cazurile de față dezvăluie o nouă fațetă, care va trebui luminată.

Reportajul „pozitiv" pe care ni l-am propus, a fost ratat. Dar, poate, tot răul să fie spre bine...

Valeriu CHIOSE

Nouă echipe de lupte în întrecere la Rădăuți

Sala sporturilor din Rădăuți a găzduit o importantă competiție de lupte greco-romane, care s-a bucurat de participarea a nouă echipe din **Rădăuți, Bacău, Bicaz** și **Fălticeni**. O comportare bună au avut la întrecerile primei ediții a competiției luptătorii **L. Eizic, S. Șargu** (Rădăuți), **N. Bălan, P. Husaru** (Bacău), **I. Pertea** și **I. Ioniță** (Bicaz). Iată cîteva rezultate : IPROFIL Rădăuți cu Metalul Rădăuți 39—1, cu Cimentul Bicaz 38—2, cu Dinamo Bacău 27—13 ; CIMENTUL BICAZ cu Dinamo Bacău 8—32, cu Tinerețea Fălticeni 10—30 ; DINAMO BACĂU cu Tinerețea Fălticeni 32—8, cu Metalul Rădăuți 34—6 etc. Pe primele locuri s-au clasat : **IPROFIL Rădăuți 12 p**, Dinamo Bacău 10 p, Metalul Rădăuți 8 p.

V. ȘTEFANESCU
corespondent

De la un but la altul

Într-un meci restanță din divizia A, rugbyștii de la Știința Petroșeni i-au întrecut pe cei de la Farul Constanța cu 5—0 (5—0). Au înscris : Bărgăunaș — încercare, și Crețulescu — transformare. **(S. BĂLOI** — corespondent)

Iată clasamentul la zi :

1.	Dinamo	13	12	0	1	172— 53 37
2.	Steaua	13	11	1	1	239— 89 36
3.	Grivița Roșie	14	10	2	2	189— 72 36
4.	Știința	15	7	1	7	87— 79 30
5.	Farul	15	6	2	7	122—105 29
6.	Universit.	15	5	3	7	101—134 28
7.	Politehnica	13	6	1	6	102—118 26
8.	Rulmentul	13	5	3	5	66— 86 26
9.	Agronomia	13	4	4	5	86—155 25
10.	Progresul	14	2	1	11	72—131 19
11.	Gloria	13	2	1	10	58—157 18
12.	Construct.	13	2	1	10	76—191 18

SĂPTĂMÎNA VIITOARE PE ECRANE

O NOUĂ PREMIERĂ A STUDIOULUI CINEMATOGRAFIC „BUCUREȘTI"

EUGENIA BOSÎNCEANU
MICHAELA CARACAS
VISTRIAN ROMAN
MATILDA și
MIRCEA BASTA

VÎRSTELE omului

scenariul și regia: ALECU CROITORU

imaginea GEORGE CRISTEA-MIRCEA MLADIN

muzica CORNELIU GEORGESCU

fotbal

Radiografia unui ciclu de antrenamente la „U" Cluj săptămînal

● Între două victorii ● Cum lucrează antrenorul Ştefan Cirjan
● Un „trio" care funcţionează eficient ● Întotdeauna mai este ceva de retuşat ● Cîte ceva despre jucători

Marți, 1 aprilie, suporterii, înghesuiți la porțile stadionului din Cluj, felicitau și aplaudau „11"-le victorios la Arad și, cîteva minute mai tîrziu, își ocupau locurile în tribune spre a urmări obișnuitul antrenament al studenților de la „U".

Antrenorul Ștefan Cîrjan, împreună cu Silviu Avram — secundul său — și cu dr. Sandu Pop, erau de mult sosiți la stadion și revedeau în cele mai amănunțite detalii planul de pregătire al ciclului săptămînal.

Problema refacerii încnetea fruntea tînărului, dar experimentatului doctor, care în final trecînd în revistă fișele individuale cu indicii fiziologici a concluzionat scurt: **băieții sînt încă nerefăcuți complet, dar se prezintă mai bine ca la începutul săptămînii trecute.**

— Se impune deci o individualizare precisă. Ciclul de pregătire să nu depășească, însă, două antrenamente de vîrf, stabilește „nea Fane". Cu apărătorii, săptămîna aceasta vei lucra tu, Avrame, iar eu, cu mijlocașii și înaintașii. Obiectivele de instruire: **refacerea individualizată, dezvoltarea forței și a vitezei, îmbunătățirea circulației cu și fără minge, marcajul strict în apărare, jocul cu capul și degajările, combinațiile în atac și trasul la poartă.** Ca intensitate și durată, n arți 90 de minute cu intensitate medie, miercuri 100 de minute — intensitate maximă, joi 100 de minute — medie, iar vineri 60 de minute cu intensitate maximă — joc școală.

A început, apoi, primul antrenament **al ciclului.**

★

Încălzirea a făcut-o Avram, solicitînd jucătorii progresiv în exerciții cu mingea. Păcat că nu a desfășurat această încălzire pe toată suprafața terenului, ci a lucrat doar pe o fișie din el.

După aceste 15 minute, Pupi Avram, cu Solomon, Pexa, Șoptereanu și Cîmpeanu, lucrează pe o laterală a terenului pentru viteză-forță și forță în trasul la poartă de la distanță. „Morișca" în care sînt atrași jucătorii îi solicită și obiectivul este atins.

Tot 45 de minute lucrează și Ștefan Cîrjan. „Bătînul" acordă exercițiilor un conținut tactic, urmărind demarcarea — combinația în doi — tîșnirea și trasul la poartă din afara careului de 16 m. Bungău este „tunarul" și prevestește, prin dispoziția sa deosebită, că va fi în curînd titularizat. Mi s-a părut că este mai iute și mai proaspăt ca niciodată. Lică se remarcă prin fantezie și subtilitate, ca și Barbu, de altfel. Nește pare că zburdă, nu face nici o pauză...

Nea Fane nu e totuși mulțumit și corectează întruna: **„Pasa finală, atenție la pasa finală!"**

Ultima parte a antrenamentului încearcă „aplicativitatea" sarcinilor din antrenamentul pe compartimente, abia consumat. Se joacă pe latul terenului. Dispoziția e în continuare bună, combinațiile sînt reușite, dar... **trasul la poartă în forță nu se face vizibil.** De ce?! De ce să ne mulțumim numai cu joc fără goluri?

La garderobă, intră în acțiune doctorul Sandu Pop, care face diferențiat jucătorilor oxigeno-terapie. Îi preocupă intens problema refacerii.

★

A doua zi, în același decor, la aceeași oră (16) începe **al doilea antrenament al ciclului.**

Doctorul este zimbitor: băieții au arătat la controlul fiziologic un potențial mai ridicat.

Antrenorii îi solicită mai mult, reducînd pauzele dintre exerciții și stimulînd progresiv viteza.

După încălzire, asistăm la un exercițiu în circuit, executat în prezența lui Avram, de Solomon, Pexa, Șoptereanu și Cîmpeanu. Se ating „laturile" sprintului, ale săriturii la cap, ale degajării cu capul și cu piciorul și cele ale lansării.

Se lucrează în viteză și cu multă energie (forță). Avram remarcă discret: **„Așa băieți, vă întrebuințați bine".**

În partea cealaltă a terenului, Cîrjan dirijează un exercițiu de „șnur", în care se urmărește circulația, pasa, fenta, un—doi-ul și finalizarea. Se joacă la o poartă. Mijlocașii aplică marcajul strict, dar nu reușesc să se țină de „zburdalnicii" Lică, Mustețea și Barbu. Bungău se demarcă inteligent și „pușcă" bine poarta.

Corectările nu lipsesc, dar băieții fac mereu o greșeală tactică nedemarcîndu-se și pe aripi. Ei centrează exercițiul mai mult pe zona frontală și neglijează părțile laterale, înghesuind, deci, jocul.

După scurgerea celor 50 de minute, urmează jocul la două porți și **de această dată remarcăm cu satisfacție aplicativitatea sarcinilor din partea premergătoare jocului.** Doctorul consideră că nu este necesar să mai facă oxigenoterapie.

★

Joi, tot lotul este complet. Au venit și Anca, Crețu, Codrea, Ulfăleanu și Oprea de la loturi. Antrenorul principal se consultă cu medicul și stabilește că e mai util să nu facă antrenament și le indică baie-masaj și vitaminizare.

Toți ceilalți participă la cel de **al treilea antrenament al ciclului** și timp de 100 minute se face individualizare. Intensitatea este medie — prin durata mai mare a pauzelor dintre serii. **Jucătorii depășesc uneori intensitatea cerută.** Cîrjan nu-i oprește, sesizînd că au recuperarea asigurată.

★

Vineri, **ultimul antrenament.** 60 de minute de intensitate maximă într-un joc la două porți pe terenul din parcul Babeș. Echipa probabilă joacă contra echipei de tineret, întărită cu jucătorii rămași de la echipa primă. Barbu se accidentează, iar Bungău îi ia locul. Se joacă energic, avîntat și totuși combinativ. Anca este inepuizabil. Rulează ca Zatopek pe timpuri. Nește, de asemenea, iar Solomon și Pexa sînt de un calm și de o promptitudine care se impun a fi remarcate. **Antrenamentul reușește și dă speranțe pentru jocul cu Steaua.**

Duminică își face din nou apariția soarele primăverii. Meciul cu Steaua — o victorie de prestigiu, meritată. Ea încununează străduințile antrenorilor, ale medicului și ale jucătorilor dintr-un ciclu de pregătire săptămînal bine organizat, cu personalitate, corespunzător potențialului real al jucătorilor și ținînd seama de greutatea jocului de campionat. Remarc **individualizarea, modulația tonului în corectările făcute de antrenor, exemplificările practice ale secundului Avram, colaborarea cu medicul, preocupările acestuia pentru REFACERE, ca și disciplina totală a jucătorilor. În ciclurile ce urmează nu ar fi rău să se includă însă mai multe exerciții pentru pregătirea jocului cu capul, desfășurarea jocului pe toată lățimea terenului și dezvoltarea încrederii în trasul la poartă.**

Așadar, muncă de calitate și atmosferă bună la Universitatea Cluj.

V. MARDARESCU
antrenor federal

„B"-ul pe scena principală...

Ce ne declară antrenorii Hașoti și Grosaru

Campionatul diviziei naționale A avînd o pauză impusă de pregătirile echipei naționale, atenția amatorilor de fotbal este îndreptată — pe plan intern — spre competiția diviziei secunde. Mîine va avea loc etapa a XXI-a, care programează meciuri importante pentru viitoarea configurație a clasamentelor celor două serii.

În seria I, lupta pentru primul loc devine tot mai pasionantă, 4 echipe (Politehnica Galați, Steagul roșu, Portul Constanța și Metalul București) aspirînd cu justificate pretenții la promovarea în „A". Solicitat telefonic să-și spună părerea despre această cursă pasionantă, antrenorul E. Hașoti ne-a declarat: **„În etapele viitoare va fi foarte greu. E de sperat ca întrecerea să rămînă interesantă și frumoasă, dacă nu vor interveni unele jongleri. Aspirantele la promovare sînt de valori apropiate. În ceea ce privește echipa pe care o antrenez, Portul, cu toate că — teoretic — are mai puține șanse, ea încearcă totuși cucerirea locului I".** Unele clarificări se pot produce chiar mîine. Liderul, Politehnica Galați, evoluează acasă în compania Ceahlăului P. Neamț. Elevii lui P. Rădulescu sînt hotărîți să nu cedeze poziția ce o dețin și pentru aceasta ei vor lupta să obțină victoria. O altă pretendentă la șefie, Steagul roșu, se va deplasa la Cîmpina, unde va primi replica formației locale Poiana. Brașovenii sînt optimiști în ceea ce privește rezultatul meciului, însă socotelile lor pot fi încurcate de localnici, deoarece aceștia au nevoie de cele două puncte ca să evite contactul cu pozițiile periferice ale clasamentului. Un alt joc care atrage atenția va avea loc la București, între Metalul și Portul Constanța. Deci, o dispută între două formații care au nevoie fiecare de victorie pentru a nu pierde contactul cu primele locuri.

La fel de interesantă este și întrecerea din partea a doua a clasamentului seriei I. „Lupta este foarte strînsă și deschisă — ne-a declarat V. Grosaru, antrenorul Metromului. În cursa pentru rămînerea în „B" sînt angrenate Gloria Bîrlad, C.F.R. Pașcani, Electronica Obor, Dunărea Giurgiu și chiar Oțelul Galați și echipa pe care o antrenez. Toate sînt de forțe egale, așa că oricare dintre ele va suferi un eșec poate rămîne în zona lanternei roșii". Etapa de mîine va aduce o primă departajare, echipele enunțate de antrenorul Grosaru întîlnindu-se între ele. Iată partidele respective: Dunărea Giurgiu — Oțelul Galați, Metrom Brașov — Gloria Bîrlad și Electronica Obor — C.F.R. Pașcani.

În seria a II-a, problema liderului pare clarificată pentru moment. C.F.R. Cluj are un avans consistent față de Olimpia Oradea (cinci puncte) și C.F.R. Arad (șase puncte) și, în plus, un program mai avantajos în următoarele etape. Cu toate acestea, dr. C. Rădulescu, antrenorul feroviarilor clujeni, nu este satisfăcut de evoluția echipei, deoarece forța de joc a scăzut în returul campionatului prin plecarea înaintașilor Mazurachis și Petrescu. Așadar, orice defecțiune a garniturii clujene poate redeschide lupta pentru promovare. Mîine, C.F.R. Cluj întîlnește pe Medicina Cluj, echipă ce face eforturi de a supraviețui în „B". Olimpia Oradea joacă pe terenul său în compania Minerului Baia Mare, formație ce este despărțită doar de un punct de ultima clasată. Minerii, după surpriza ce au produs-o duminica trecută — învingînd la Timișoara pe Politehnica — și-au recăpătat încrederea și speră să repete performanța. Tinerii orădeni, însă, afectați de eșecul suferit în etapa trecută la Hunedoara, vor încerca să încline balanța în favoarea lor și astfel să rămînă pe locul 2. Feroviarii arădeni, jucînd acasă, au o misiune relativ ușoară în fața echipei Gaz metan Mediaș, care nu a cîștigat nici un meci în deplasare în actualul sezon.

În programul etapei mai figurează două meciuri importante pentru formațiile situate pe ultimele locuri. Ne referim în primul rînd la Chimia Rm. Vîlcea, care, avînd în componența sa o serie de jucători cu experiență — ca Mihăilescu, Constantinescu, I. Popescu — nu a reușit decît în ultimul timp să mai descrețească frunțile suporterilor. Probabil că mîine vîlcenii vor mai adăuga 2 puncte zestrei lor și, în cazul unor eșecuri ale Minerului Baia Mare și Medicinei Cluj, vor sălta pe locul 13. Purtătoarea actuală a lanternei, Industria sîrmei, va întîlni pe Metalul, la Tr. Severin. Gazdele, pînă în prezent, au valorificat din plin avantajul terenului, așa că Industria sîrmei are toate șansele să rămînă și după această etapă pe ultimul loc.

P. VINTILA

Un atac al Politehnicii, respins de portarul brașovean (fază din meciul Politehnica București — Metrom Brașov)
Foto: TR. GEORGESCU

MATACHE SUSPENDAT PE 2 ETAPE

Comisia de competiții și disciplină a F. R. Fotbal a analizat comportarea jucătorului Matache (Vagonul Arad) în meciurile Vagonul — „U" Cluj (a bruscat pe unul dintre arbitrii de linie) și Vagonul — Rapid (a protestat la deciziile arbitrului și a avut o atitudine ireverențioasă față de observatorul federal) și a hotărît suspendarea sa pe timp de două etape.

C.F.R. Sighișoara va juca două etape pe alte terenuri

În ultima sa ședință, Comisia de competiții și disciplină a F. R. Fotbal a hotărît ridicarea dreptului de organizare pe timp de două etape echipei C.F.R. Sighișoara, deoarece în timpul partidei C.F.R. Sighișoara — Chimia Făgăraș unul dintre arbitrii de linie a fost lovit cu o piatră, iar după terminarea jocului a fost molestat de cîțiva spectatori.

PRONOSTICUL NOSTRU

Bologna — Cagliari	2
Milan — Juventus	1
Napoli — Fiorentina	X
Palermo — Pisa	1
Roma — Lanerossi	1
Torino — Atalanta	1
Varese — Internazionale	2
Verona — Sampdoria	X
Dunărea — Oțelul Galați	1
Poiana — Steagul roșu	2
C.F.R. Tim. — Politehnica Tim.	2
Chimia Rm. V. — Metalul Hun.	1
C.F.R. Cluj — Medicina Cluj	1

indiscreții...

● O curiozitate: la turneul de la Cannes, pe care l-au cîștigat în aplauzele publicului local, deși învinsa din finală fusese chiar echipa Franței, juniorii români erau gata-gata să nu plece! Formele de pașaport s-au făcut în ultimul moment, viza franceză fiind luată de-abia pe aeroportul de la Nisa, în prezența gazetarilor francezi, care așteptau cu nerăbdare sosirea echipei României la turneu.

● Prima declarație a juniorului arădean BROȘOVSCHI, după coborîrea din avionul de Paris: *„Tot U.T.A. ia campionatul! Dacă trecem de... Vagonul (cu Jiul nu se poate să nu cîștigăm!), luăm un avans pe care nici un... Expres din lume (ați înțeles aluzia!) nu-l mai recuperează".*

● O întîmplare cu tîlc, miercuri, la Tîrgoviște. După înfrîngerea lotului de tineret în fața divizionarei C din localitate (0—1), care a succedat altui „prestigios" eșec suferit acum o săptămînă la... Brăila (0—1 în fața divizionarei B Progresul), antrenorul lotului, DINCĂ SCHILERU, i-a explicat corespondentului nostru MIȘU AVANU că a fost un joc-școală, fără mare importanță. Și că nu e cazul să i se dea o amploare deosebită...
Ce școală!

● Aflăm că joi dimineața, în vreme ce echipa Progresul se afla în Siria, s-a născut Mîndru II.
Sîntem siguri că goal-keeper-ul echipei bucureștene este (deja) mîndru de fiul lui!

● Vorbind cu antrenorul echipei Progresul despre frumoasa ascensiune a celor doi tineri jucători ai săi — BELDEANU și IONESCU — titulari și în reprezentativa de juniori, CORNEL DRĂGUȘIN ne spunea că pe unul dintre ei, pe BELDEANU, nu-l va lăsa să plece la U.E.F.A., neputîndu-se dispensa în campionat de el. Apreciind aportul tînărului mijlocaș al albaștrilor la echipa de club, nu putem fi totuși de acord cu antrenorul său, care uită că la turneul U.E.F.A. Beldeanu va avea de apărat culorile țării! Federația ar putea cel mult să reflecteze asupra oportunității amînării unui joc al echipei bucureștene, dar în nici un caz „concurența" dintre interesele echipei reprezentative și cele ale echipei Progresul nu poate fi soluționată în maniera invederată de antrenorul Drăgușin.

M. POPESCU

Luni și marți la Praga

Un examen dificil — meciurile cu Cehoslovacia

V. Costa absent din echipa națională!

Prima recoltă din acest an a înotătorilor noștri este mulțumitoare. Nu am notat cifre spectaculoase, de mare răsunet în arena internațională, dar progresul realizat de cîțiva dintre fruntași (au fost corectate cîte 8 recorduri naționale de seniori și juniori) merită a fi subliniat în ansamblul performanțelor prilejuite de ediția a IX-a a „internaționalelor". **Cristina Balaban,** care și-a recăpătat parcă încrederea în talentul și forțele sale, **Agneta Șterner** și **Cristina Stănescu,** mai ambițioase ca de obicei, s-au ridicat net peste plutonul fetelor, obținînd rezultate demne de luat în considerație.

Cele mai plăcute surprize însă ne-au fost oferite de **Eugen Almer** (la 1 500 m a progresat cu aproape 40 de secunde în ultimele 8 luni) și **Vladimir Moraru,** revenit în actualitate, într-un moment cînd majoritatea specialiștilor renunțaseră să mai creadă în posibilitățile sale. Nor îi s-ar mai putea adăuga timișoreanul V. Costa, care, deși a părăsit învins piscina clujeană, ne-a demonstrat că rămîne în continuare un excelent tehnician între performerii continentului.

Așadar, putem număra pe degete atuurile pe care înotul nostru contează la acest început de sezon. Dugru cu atît mai trist, cu cît luni și marți, în bazinul Podoly (de 50 m) din Praga, selecționatele României vor avea de înfruntat reprezentativele masculină și feminină ale Cehoslovaciei, adversari puternici, care, în urmă cu 4 ani, la Floreasca, ne-au învins la diferențe categorice.

Și situația încă nu ar fi atît de tragică cum ar apare la prima vedere, viitorii noștri parteneri de întrecere alcătuiesc, într-adevăr, o selecționată mai omogenă, dar fără nume de mare rezonanță (excepțind-o poate pe Olga Kozicova), avînd punctele forte în Drabek (56,3 și 4.27,9 la crawl), Fischer (63,8 și 2:18,5 la spate), Klement (61,9 la delfin), Jirusek (2:22,8 la mixt), Solcova (1:12,5 la spate), Slavickova (2:53,8 la bras) și Markova (1:20,1 la bras). Dar, echipa noastră masculină pornește din start cu un pasiv de cîteva puncte pe care îl va produce absența lui V. Costa (el ar putea cîștiga în mod cert cursele de bras și ar aduce un aport mult mai mare în ștafeta mixtă), pe motivul arătat de antrenorul federal A. Urmuzescu și anume că înotătorul timișorean nu mai poate lipsi de la cursurile facultății întrucît riscă să piardă anul de studii (a.v.).

Concursuri internaționale ale tinerilor înotători

Astăzi și mîine, în noul bazin de 25 m construit anul trecut la Pazargic, se va desfășura întîlnirea internațională dintre selecționatele de copii ale Bulgariei și României la înot. În sezonul trecut, la București, tinerii noștri reprezentanți au cîștigat această întrecere cu scorul categoric de 160—65.

● Un grup de 5 tineri înotători români au participat recent la două concursuri internaționale desfășurate la Ostrava și Praga, unde au cîștigat mai multe probe. Iată rezultatele cele mai bune: *G. Popovici* (13 ani) 65,9 — 100 m liber, 2:36,8 — 200 m mixt, 1:19,5 — 100 m bras și 2:50,1 — 200 m bras; *Liliana Dan* (13 ani) 68,1 — 100 m liber, 1:19,4 — 100 m delfin, 2:48,6 — 200 m mixt și 2:32,6 — 200 m liber; *Liviu Copcealău* (15 ani) 60,8 — 100 m liber, 67,4 — 100 m spate și 65,4 — 100 m delfin; *Anca Mihăescu* (14 ani) 2:46,6 — 200 m mixt, 1:15,2 — 100 m delfin și 1:23,2 — 100 m bras; *Andrei Țimpu* (14 ani) 1:17,8 — 100 m bras și 2:50,6 — 200 m bras.

Astenie de primăvară

Bacău, după cum relata corespondentul „Sportului", „oaspeții (adică echipierii Farului n.n.) s-au prezentat sub orice critică, stîrnind ilaritate în rîndul spectatorilor prin jocul prestat". Această frază dură și sinceră este o apostrofare meritată din plin de o echipă dispusă să transpire numai în meciurile în care calculul hîrtiei o indică drept favorită. În celelalte întîlniri, ea apare pe teren numai pentru a nu pierde prin neprezentare. (Am văzut un meci pierdut de Farul pe propriul său teren într-o jumătate de oră). O astfel de mentalitate trădează o blazare desăvîrșită, adică o atitudine străină de etica și legile arenei. Mi se pare ciudat (cauzele ar trebui descifrate de către Consiliul județean pentru educație fizică și sport) că o astfel de comportare apare azi în rîndul succesorilor faimoșilor voleibaliști constănțeni care cu 10—15 ani în urmă erau niște valoroși parteneri pentru cele mai bune garnituri bucureștene, din care nu lipseau Medianu, Ponova, Șușelescu, Tănăsescu ș.a. Mă întreb cu ce sentiment au citit Rusescu, Mușat, Balos (așa, în trecutul nu prea îndepărtat, ai voleiului românesc, ridicați și impuși la Constanța) lapidara caracterizare a penibilei exhibiții făcute la Bacău de cei ce joacă azi sub culorile celei mai bune echipe a orașului maritim?

După o întrecere sportivă, învingătorului îi revin lauri, iar învinsului care și-a apărat șansele cinstit și cu ardoare i se dăruiește de către adversar o strîngere de mînă și promisiunea unei revanșe. Dar, dacă învinsul nu-și apără șansele cinstit și cu ardoare? Atunci învingătorul își deplînge victoria astfel obținută, iar spectatorii, cu toate momentele de ilaritate (ca în cazul jocului de la Bacău), regretă timpul pierdut.

Pentru a completa tabloul insucceselor sportive constănțene care au provocat zilele trecute mult sînge rău tuturor obișnuiților arenei, ar trebui să ne oprim la severa înfrîngere suferită de rugbyștii la Timișoara (înfrîngere pe care o socotim însă un accident nefericit). Dar despre aceștia din urmă vom vorbi într-un număr viitor...

Eugen LUMEZIANU

N. R. Cu atît mai surprinzătoare ne apare penuria de tinere talente constănțene, care ar fi putut salva echipa de baschet a Farului de la retrogradare, cu cît, recent, am putut vedea evoluînd în selecționata de tineret a țării nu mai puțin de 5 reprezentanți ai orașului maritim!...

CINCI „EVADĂRI"...

Nu de mult, 60 dintre copiii „teribili" ai fotbalului românesc, autentice speranțe ale viitoarelor turnee U.E.F.A., au participat la o pregătire comună, ocazionată de vacanță, și găzduită, între 25.III—5.IV, de Poiana Brașov. Am încercat, la revenirea în București a conducerii taberei, să aflăm cîteva ultime vești din perimetrul vieții „noului val" al fotbalului nostru. Încercarea a fost însă — surprinzător — sortită eșecului, interlocutorii noștri vădind o zgîrcenie neobișnuită în a ne oferi amănunte din „jurnalul de bord" al pomenitei tabere.

Cauza acestei tăceri, învecinată undeva cu jena, era următoarea: CINCI DINTRE FOTBALIȘTII PREZENȚI LA LOT — V. Curăvale (Steaua), M. Tepeluș și I. Jenică (Steaua „23 August"), V. Năstase (Progresul), N. Mateescu (Farul) — PĂRĂSISERĂ DEFINITIV TABĂRA, PE FURIȘ, FĂRĂ NICI O ÎNȘTIINȚARE PREALABILĂ, creînd îngrijorare și confuzie în rîndul celor prezenți la Poiana Brașov.

Așadar, cinci fotbaliști aflați încă la începutul carierei, cinci elevi chemați a-și petrece vacanța în cadrul unui program relaxat, odihnitor, care îmbina activitatea sportivă cu cea recreativă, își părăsesc colegii din motive care nu pot fi încredințate decît unor... bilețele de recreații: „mi-era dor de casă" (V. Năstase), „de ce eu să fiu chemat la lotul mic?" (V. Curăvale), „?!" (N. Mateescu).

Dacă atmosferei acestor „evadări" îi adăugăm atitudinea unui timpuriu și nejustificat vedetism, manifestată de alți jucători prezenți la Poiana — între care M. Decu (Dinamo București) și C. Georgescu (F.C. Argeș) n-au făcut altceva, ne declara Ion Voinescu, decît să „joace în glumă, să mestece gumă, să protesteze la fiecare recomandare, să afișeze o atitudine plictisită și plină de o exagerată încredere în sine" — trebuie să conchidem, cu părere de rău, că tabăra de la Poiana Brașov s-a desfășurat, cel puțin la nivelul performanței, sub semnul nerealizării. De aici și explicația tăcerii interlocutorilor noștri...

Trecînd însă mai departe, la capitolul cauzelor care generează un asemenea mod de a privi lucrurile, ne vedem nevoiți să recunoaștem că este imperios necesar să se ia măsuri punitive, și încă din cele mai drastice.

Între aceste coordonate, subscriem hotărîrii antrenorului federal C. Ardeleanu de a solicita, la prima întrunire a comisiei centrale de juniori, suspendarea celor vinovați, sperînd că printr-o astfel de măsură se va pune punct unui șir de libertăți cu care unii dintre juniorii noștri se cred investiți.

Evident, nu trebuie să supradimensionăm datele „incidentului" petrecut la Poiana Brașov, dar, credem noi, că ele nu trebuie nici diminuate căci, la urma urmei, este mai trist să afli că cinci dintre „speranțele" fotbalului pleacă, tam-nesam, fără nici un sentiment de responsabilitate, dintr-o tabără de pregătire, decît că X de la Farul l-a lovit la gleznă pe Y de la U.T.A....

Ov. IOANIȚOAIA

Cicliștii polonezi domină „Cupa F. R. C."

(Urmare din pag. 1)

„Cursa Păcii". Aceasta pentru faptul că de cicliști-turiști s-a cam săturat lumea...

Cursa a început într-un tempo rapid, deși vîntul care bătea din față — lateral-stînga — stînjenea evident rulajul. Masivul pluton s-a fragmentat, numeroși cicliști provinciali (dar, printre ei și tricolorul Fr. Gera) rămînînd în urma fruntașilor. După puțină vreme, cam pe la km 10 al cursei, plutonul fruntaș s-a împărțit și el în două grupe. În față au mai rămas 22 de alergători, iar în grupul secund aproximativ 30 (inclusiv Egyed și Nemțeanu...). Dar, cicliștii polonezi nu consideră că această acțiune le este favorabilă. Ei lasă să se facă joncțiunea între cele două grupuri, la km 20 și, apoi, lansează sistematic atacuri furibunde. Unul dintre ele (cel de la km 23) reușește și Kegel, Stec și Szurkowski se plasează în postura de fugari. O nouă tentativă se soldează cu evadarea unui grup de 9 cicliști: 5 polonezi, doi bulgari și doi români (C. Ciobanu și P. Soare). În scurt timp, cele două grupuri se unesc, astfel că plutonul avansat numără 12 rutieri. De aici încolo cursa n-a mai avut istoric. Alergătorii polonezi intră într-un ritm convenabil, transportîndu-i și pe cei 4 musafiri. Nu însă pînă la capătul etapei. La km 79, după cîteva hărțuieli, polonezii se debarasează de Paul Soare, C. Ciobanu și Kotev (îl sacrifică și pe Kegel), susținînd, volens-nolens, prezența lui Encev. La sprintul final, Jan Magiera a cîștigat magistral. Clasament: 1. Jan Magiera (Polonia) a parcurs 100 km în 2 h 24:14 (m.o. 42,150 km); 2. Z. Hanusik (Polonia); 3. K. Stec (Polonia); 4. R. Szurkowski (Polonia); 5. K. Iasinsky (Polonia); 6. T. Szpak (Polonia); 7. C. Polewiak (Polonia); 8. M. Encev (Bulgaria) — același timp.

La juniori, prima etapă (50 km) a revenit brăileanului St. Ene — cronometrat în 1 h 18:44. Cursa continuă astăzi cu etapele a II-a și a III-a, iar duminică cu etapa a IV-a.

LOTO—PRONOSPORT

PARTICIPAȚI LA CONCURSUL EXCEPȚIONAL PRONOEXPRES DIN 20 APRILIE 1969

După cum s-a anunțat, a început vînzarea biletelor pentru concursul excepțional Pronoexpres din 20 aprilie a.c. la care se atribuie o foarte atractivă gamă de premii în AUTOTURISME, EXCURSII și BANI.

Iată, mai jos, modul de atribuire a acestora:

La categoria I: variantele care au 5 numere din primele 6 extrase la una din cele 4 extrageri ale fazei I vor primi cîte un autoturism DACIA 1100. **La categoria a II-a:** variantele care au 5 numere din primele 6 extrase la una din cele 3 extrageri ale fazei a II-a, vor primi cîte un autoturism MOSKVICI 408 cu 4 faruri și radio. **La categoria a III-a:** variantele care au 5 numere din primele 6 extrase la una din cele 2 extrageri ale fazei a III-a, vor primi cîte un autoturism SKODA 1000 MB. **La categoria a IV-a:** variantele care au 5 numere din primele 6 extrase la extragerea a X-a a fazei a IV-a vor primi cîte un autoturism TRABANT 601. **La categoria a V-a:** variantelor care au 5 numere din toate cele 10 extrase, la una din extragerile la care au drept de participare biletele respective, li se atribuie, prin tragere la sorți, 5 autoturisme, 45 de excursii „Turul capitalelor" și cîte un abonament la Programul Loto-Pronosport pe trimestrul III.

Variantele cîștigătoare care nu au ieșit la tragerile la sorți, primesc premii de valoare variabilă.

La categoria a VI-a: variantelor care au 4 numere din toate cele 10 extrase, la una din extragerile la care are drept de participare biletul respectiv, li se atribuie, prin tragere la sorți, 5 autoturisme. Toate variantele vor mai primi cîte un premiu în numerar în valoare de 50 lei.

● Nu uitați să vă depuneți buletinele Pronosport pentru concursul de mîine. Azi este ULTIMA ZI.

LOTO
numerele extrase la tragerea din 11 aprilie 1969
Extragerea I:
47 33 43 37 16 51 29 69 59 74 28 61
Fond de premii: 630 474 lei.
Extragerea a II-a:
23 55 68 79
Fond de premii: 351 482 lei.

TREI ARBITRI NEUTRI JUDECĂ BOXUL ROMÂNESC

Arbitrul — al doilea antrenor

EUGENIO GROSSO (Italia): *„De doi ani urmăresc îndeaproape boxul românesc. Să nu*

GROSSO
văzut de AL. CLENCIU

vă fie cu supărare, dar față de trecut nu mi se pare în progres. Boxerii români luptă prea deschis, nu se apără suficient. I-am spus anul trecut lui Giju: închide-te mai bine, apără-te mai strîns, pentru că altfel vei merge la podea. Ceea ce, din păcate, s-a și întîmplat. La boxerii români pregătirea atletică este bună, dar nu cea pugilistică. Ei execută lovituri prea largi, adesea neregulamentare. La campionatele europene nu veți culege satisfacții decît insistînd în prealabil asupra învățării mișcărilor și loviturilor permise. Culpa mi se pare a fi nu numai a antrenorilor, ci și a arbitrilor, care nu au încă o unitate de vedere, ei nu apreciază uniform validitatea loviturilor. Aceleași acțiuni trebuie să i se aplice aceeași măsură. Din acest punct de vedere, al corectitudinii luptei, arbitrul este, într-un fel, al doilea antrenor al boxerilor. Dintre boxerii pe care i-am văzut — din păcate nu reținînumele tuturor — mi-au plăcut Covaci și Cuțov. Ciucă boxează încă prea deschis".

Favoriți: Pometcu și Năstac

EDWARD LAUKEDREY (Polonia): **„După cum vedeți, iau conștiincios notițe după fiecare meci, așa că pot spune că sînt în temă. Mi se pare că la dv. se boxează mult prea dur, cu prea mult temperament. A folosi exclusiv loviturile tari nu e bine. Boxul e și puțină joacă, în mișcare, o permanentă căutare a loviturilor bune și regulamentare. Pentru că nu gîndesc așa, mulți boxeri români greșesc. Voința extraordinară de a învinge — care îi animă pe toți în mod merituos — nu e suficientă. Cred că antrenorii și arbitrii români impun prea puțin boxerilor claritate în acțiuni. Arbitrii neutri, cei care vor fi la campionatele europene, vor amenda fără îndoială un astfel de stil de luptă. Nu e prea tîrziu și se mai pot face corecturile necesare. Mi-au plăcut mai mulți boxeri români, dar aș vrea să spun cîte ceva despre unii. Cred că Giju nu trebuie uitat, în ciuda înfrîngerii. Monea e foarte bun, dar nu mi se pare suficient de rapid. Silberman e foarte tare, dar numai cînd atacă, pentru că nu știe să se apere și a primit, în consecință, prea multe lovituri de la Cornel Mihai. Și acum, poate spre surprinderea dv., vă voi da pronosticul meu pentru posibilii campioni europeni din România: Pometcu și Năstac. Mulțumesc pentru excelenta primire, consider organizarea prețioasă și publicul foarte obiectiv, minus înclinația sa spre boxul în forță".**

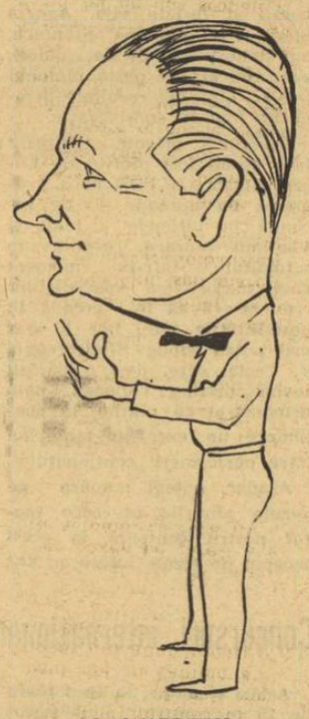

LAUKEDREY
văzut de Guido GESZTÖDI

Box cu capul, nu cu mănușile

GUIDO GESZTÖDI (Ungaria): „Forța mi se pare că domină aceste campionate, imprimînd

GESZTÖDI
(Autoportret)

luptelor o notă de duritate. Tehnica, în schimb, nu s-a arătat strălucită. Cred că boxerii români știu mai mult, dar miza selecției îi dezavantajează din punct de vedere psihic, făcîndu-i să renunțe cu prea multă superficialitate la apărare. Este prea des uitată străvechea regulă engleză a «self-defence»-ului. Aci mai e de lucrat cu boxerii români. Ei abordează lupta prea liber. Mă gîndesc nu numai la blocaj, ci și la pașii laterali, în locul pașilor înapoi, față de care sînt mai economici și mai avantajoși. Boxerii români risipesc, în lucrul cu picioarele, o energie mult prea mare, care le-ar fi mai de folos în acțiunile de atac. Media boxerilor văzută de mine este bună, nu zic excelentă pentru că vreau să rămînem prieteni. Cel mai mult mi-a plăcut Györffi, care boxează cu capul, nu cu mănușile, ceea ce este foarte important. Organizarea campionatelor mi se pare foarte bună, cu excepția imensului praf de pe ring".

Actualitatea internațională

PREȘEDINTELE FEDERAȚIEI DE HALTERE DIN TURCIA — OASPETE AL ȚĂRII NOASTRE

Zilele trecute, Federația română de haltere a fost vizitată de dl. E sat Sadi Kazanci, președintele federației de haltere din Turcia.

Dl. Kazanci a făcut un util schimb de experiență cu membrii federației de specialitate, cu cadre de conducere ale sportului halterelor din țara noastră.

„Am venit în frumoasa dv. țară — ne-a spus dl. E sat Sadi Kazanci — cu intenția de a lua un prim contact cu federația dv. de haltere, de a învăța din experiența specialiștilor români.

Federația noastră dorește să întrețină relații cît mai strînse cu forul dumneavoastră, urmînd ca acestea să fie exprimate prin cît mai multe întîlniri bilaterale. Federația noastră propune o întîlnire triunghiulară între selecționate de orașe din România, Bulgaria și Turcia. Am dori ca această reuniune să aibă loc — anul acesta — între 15 și 30 iulie, la Ankara. Ea va constitui un bun prilej de verificare a tinerilor noștri halterofili pentru viitoarele competiții internaționale: Balcaniada, Jocurile Mediteraneene etc.

Am vizitat baze sportive bine utilate și locuri pitorești din frumoasa dv. Capitală, care mi-au lăsat cele mai frumoase impresii".

I. O.

Tenismanii români apreciați de specialiștii de peste hotare

Revista vest-germană de specialitate „TENNIS" publică în ultimul său număr un clasament al jucătorilor considerați ca noua generație de elită. Campionul României, **Ilie Năstase** (alături de spaniolul M. Orantes), este cotat drept cel mai bun jucător tînăr din Europa. Pe locurile următoare se situează **Goven** și **Proisy** (Franța), **Battrick** (Anglia). **Di Matteo** (Italia).

În clasamentul primelor zece speranțe din lume, **Năstase** figurează pe locul 4, alături de australianul **Alexander** și spaniolul **Orantes.** Ei sînt precedați de **Lutz** (S.U.A.), **Moore** (Anglia), **Richey** (S.U.A.).

★

În clasamentul alcătuit de **Giorgio Bellani**, șeful rubricii de tenis a ziarului italian „CORRIERE DELLO SPORT", tenismanului român **Ion Țiriac** i se acordă locul 6 în lista celor mai buni jucători amatori din lume. **Țiriac** este urmat de **Passarell, Cox, Richey, Mulligan.** Pe primele 5 locuri sînt clasați în ordine: **Ashe, Okker, Graebner, Santana** și **Metreveli.**

A doua partidă Gaprindașvili — Kușnir a fost întreruptă

TBILISI, 11 (Agerpres). — A doua partidă a meciului pentru titlul mondial feminin de șah dintre Nona Gaprindașvili și Alla Kușnir s-a întrerupt la mutarea 41 cu avantaj de partea campioanei, care a jucat cu piesele albe. Scorul este deocamdată 1—0 în favoarea Allei Kușnir.

TELEX - TELEX - TELEX - TELEX

Turul ciclist al Belgiei s-a încheiat cu victoria lui Eric de Vlaeminck. Ultima etapă (Ostende — Bruxelles, 260 km), a revenit lui Willy Vekemans în 5h 26:30.

■

In cel de-al doilea meci al turneului pe care îl întreprinde în Europa, selecționata de fotbal a Mexicului a fost învinsă cu 2—1 (0—1) de modesta echipă a Luxemburgului

■

Real Madrid a învins cu 84—64 (47—28) echipa belgiană Standard Liege, într-un meci pentru grupele semifinale ale C.C.E. la baxxemburgului.

■

In primul meci al semifinalelor C.C.E. la baschet (masculin), echipa T.S.K.A. a învins cu scorul de 101—66 (49—42) formația cehoslovacă Spartak Brno.

■

Danezul Tom Bogs (campion european la cat. semigrea) l-a învins la puncte în 10 reprize pe boxerul englez Les Mcateer.

■

In semifinalele C.C.E. la baschet (feminin), echipa Chemie Halle (R.D.G.) a învins cu 74—46 formația bulgară Akademik, în meciul disputat la Sofia.

■

Rezultate din turneul internațional de tenis de la Charlotta (S.U.A.): Cox — Seixas 6—1, 6—3, Kodes — Spear 7—5, 6—1; Franulovici — Dent 6—0, 9—7; Graebner — Edelfsen 4—6, 6—4, 7—5.

Tommy Kono însoțește echipa de haltere a R. F. a Germaniei la „Cupa Dunării"

De cîteva luni, antrenorul federal la haltere din R.F.G. este o personalitate binecunoscută în sportul mondial: Tommy Kono, de două ori campion olimpic, de șase ori campion mondial și de 26 de ori recordman mondial. Cu acest palmares și-a început Tommy Kono activitatea de antrenor federal în R.F.G., după ce pregătise cu succes reprezentativa olimpică de haltere a Mexicului. Primele rezultate s-au văzut. Tommy Kono a început o muncă deosebită pentru promovarea elementelor tinere. Unul dintre tinerii halterofili depistați de Kono este Dörrzapf (19 ani), care, la categoria semigrea, a realizat 475 kg. Din păcate, el nu poate fi prezent la „Cupa Dunării", din motive familiale.

Înainte cu cîteva zile, Tommy Kono mi-a declarat că echipa R.F.G. este încă destul de vîrstnică și, de aceea, obiectivul său principal constă în pregătirea elementelor tinere, cu perspectivă. „Cu timpul — a spus Kono — voi întineri în mod radical întreaga formație, dar, în prezent, pentru „Cupa Dunării" de la București mă voi limita la vîrstnici". Desigur, Kono s-a referit la acei halterofili care dețin cea mai bună formă, care la ultimele campionate ale R.F.G., desfășurate la Oberhausen, au obținut cele mai bune rezultate. Or, aceștia au fost halterofilii mai în vîrstă, cu o mai mare experiență.

Iată, de altfel, prezentarea halterofililor vest-germani care vor veni la „Cupa Dunării" (ca antrenor federal va fi prezent și Tommy Kono):

CATEGORIA COCOȘ: **Günther Negwer** — 38 de ani, tehnician la televiziune. Cea mai bună performanță: 277,5 kg (90, 80, 107,5).

CATEGORIA PANĂ: **Rolf Fehser** — 27 de ani, tehnician, campion al țării în 1969. În acest an cel mai bun rezultat al său este de 305 kg (97,5, 90, 117,5). Este capabil să ridice 320 kg.

CATEGORIA UȘOARĂ: **Uwe Kliche** — 31 de ani, de trei ori campion al țării. Anul acesta s-a clasat pe locul al doilea. Recordman al țării cu 390 kg.

CATEGORIA SEMIMIJLOCIE: **Lothar Deissler** — 23 de ani. Anul acesta a ocupat locul al treilea la campionatele naționale, cu 407,5 kg. Deține recordul R.F.G. la aruncat cu 161 kg.

CATEGORIA MIJLOCIE: **Dieter Werner** — 29 de ani. Campion al țării în 1966 și 1969. Cel mai bun rezultat: 430 kg.

CATEGORIA SEMIGREA: **Willi Müller** — 30 de ani, campion al țării în 1968, pe locul II în acest an cu 470 kg. Recordman al R.F.G. la aruncat cu 179,5 kg.

CATEGORIA GREA: **Günther Wu** — 28 ani, de profesie inginer. Tatăl său este de origină chinez, iar mama germană. Este campion al țării în acest an cu 487,5 kg. Cea mai bună performanță a sa este de 517,5 kg!

Karl Adolf SCHERER
redactor la S.I.D. Düsseldorf

UWE KLICHE

Vor fi desemnați noii campioni de box

(Urmare din pag. 1)

tr-adevăr, este cel mai în formă sportiv al «naționalelor»".

UȘOARĂ

LUCA ROMANO: „Dinu riscă mai puțin, dar..."

Antoniu Vasile (Dinamo Buc.) 26 ani, funcționar, campion național în 1965, 1966 și 1968. Primul antrenor: Gh. Baltă (Brăila). Actualii antrenori: C. Nour și C. Dumitrescu.

Ion Dinu (Farul Constanța) 27 ani, tîmplar, campion național în anii 1961—62—64—65. Antrenor: Nicolae Buză.

„Va fi meciul incertitudinilor. Ambii sportivi sînt bine pregătiți și fiecare aspiră la titularizarea în echipa pentru europene. Care dintre ei va fi mai calm acela are șanse să-i convingă pe judecători. Așa că și eu voi aștepta decizia arbitrilor..."

SEMIMIJLOCIE

MIHAI STOIAN: „Silberman este mai tînăr..."

Victor Silberman (Steaua) 22 ani, lăcătuș, campion național în 1968. Primul antrenor: Th. Niculescu. Antrenat în prezent de I. Chiriac și M. Spakov.

Arpad Majai (C.S.M. Cluj) 26 ani, presator, de două ori finalist al campionatelor naționale (1967—68). Antrenat de Florea Stanomir.

„Deși ambii boxeri recepționează lovituri care s-ar putea evita, găsesc că Victor Silberman nu poate rata victoria, avînd un plus de tinerețe și forță".

MIJLOCIE UȘOARĂ

DUMITRU GHEORGHIU: „Merg cu rutina lui Covaci".

Ion Covaci (Dinamo Buc.) 24 ani, lăcătuș, campion național în anii 1966—67—68. Primul antrenor: Gh. Ciocan. Actualii antrenori: C. Nour și C. Dumitrescu.

Ion Györffi (Dinamo Buc.) 20 ani, finisor textile, campion național de juniori în 1968. Primul antrenor: Gheorghe Iliuță. Actualii antrenori: C. Dumitrescu și C. Nour.

„Prevăd o dispută deosebit de dîrză, în care vom urmări rutina și combativitatea lui Covaci, precum și clarviziunea și tehnica debutantului Györffi. Cred că ultima repriză va decide meciul.

MIJLOCIE

MIELU DOCULESCU: „Rezistența lui Năstac va fi hotărîtoare".

Alec Năstac (Steaua) 21 ani, lăcătuș, finalist al campionatelor din 1968. Primul antrenor: Petre Mihai (Galați). Actualii antrenori: M. Spakov și I. Chiriac.

Horst Stumpf (Metalul Buc.) 25 ani, vopsitor, locul II în 1967 și III în 1968. Primul antrenor: N. Negrea (Sibiu). Actualul antrenor: I. Stoianovici.

„Deși Stumpf posedă un stil foarte dificil pentru orice adversar, Alec Năstac a învățat în ultimul timp cum trebuie să se strecoare sub loviturile adversarului. În plus, el are o pregătire fizică excepțională cu care îl va depăși pe metalurgist".

SEMIGREA

GHEORGHE NEGREA: „Monea nu poate fi învins".

Ion Monea (Dinamo Buc.) 28 ani, ofițer, campion național în anii 1960, 61, 62, 63, 64, 65, 66, 67, 68. Primul antrenor: Tr. Ogrinjeanu. Actualii antrenori: C. Nour și C. Dumitrescu.

Marin Constantinescu (Dinamo Buc.) 25 ani, mecanic, locul doi în campionatul național din anul trecut. Primul antrenor: Gh. Tomescu. Actualii antrenori: C. Nour și C. Dumitrescu.

„Monea este cel mai complet boxer pe care-l avem la ora actuală. În țară nu avem

GREA

ȘTEFAN IORDACHE: „Îl prefer pe Iancu".

Ion Alexe (Dinamo Buc.) 23 ani, electrician, campion național în anii 1967 și 1968. Primul antrenor: Tr. Marinescu (Cîmpina). Actualii antrenori: C. Dumitrescu și C. Nour.

Anghel Iancu (Muscelul Cîmpulung) 23 ani, lăcătuș, campion național de juniori în 1965—66. Locul II în campionatul seniorilor în 1968. Antrenor: Cr. Panaitescu.

„Anghel Iancu l-a mai învins pe Alexe. Muscleanul are o viteză de execuție mai mare, precum și un plus de tehnică, ceea ce mă face să-i dau creditul meu, dar cuvîntul hotărîtor îl vor avea arbitrii".

sportivi, la categoria lui, care ar putea să-l detroneze de pe locul pe care stă de nouă ani. Așa că...".

GREA

ȘTEFAN IORDACHE: „Îl prefer pe Iancu".

Ion Alexe (Dinamo Buc.) 23 ani, electrician, campion național în anii 1967 și 1968. Primul antrenor: Tr. Marinescu (Cîmpina). Actualii antrenori: C. Dumitrescu și C. Nour.

Anghel Iancu (Muscelul Cîmpulung) 23 ani, lăcătuș, campion național de juniori în 1965—66. Locul II în campionatul seniorilor în 1968. Antrenor: Cr. Panaitescu.

„Anghel Iancu l-a mai învins pe Alexe. Muscleanul are o viteză de execuție mai mare, precum și un plus de tehnică, ceea ce mă face să-i dau creditul meu, dar cuvîntul hotărîtor îl vor avea arbitrii".

PANORAMIC SPORTIV EXTERN

Săptămîna de care ne ocupăm astăzi va ține mulți iubitori ai sportului, în special ai fotbalului, sub mare tensiune. Primăvara fotbalistică irumpe, în pofida priveliștii ce ne-o oferă supercapriciosul aprilie 1969, cu mai multe meciuri, fiecare avînd dreptul la eticheta „cap de afiș".

Despre disputele decisive ale acestui mijloc de săptămînă nici nu mai e nevoie să scriem. Pentru fotbalul românesc ziua de 16 aprilie este deosebit de importantă. Balansul cald-rece, un fel de duș scoțian cu care ne-au obișnuit fotbaliștii noștri fruntași, trebuie, totuși, să ia cîndva sfîrșit. Poate că aceasta se va întîmpla la Atena.

Celelalte confruntări-șoc completează pînă la un nivel emoțional rar atins calendarul panoramicului fotbalistic. În prim plan se situează, evident, cealaltă partidă din grupa noastră, Portugalia — Elveția, cu prima șansă, totuși, de partea gazdelor. Tot decisivă pentru calificare se prezintă și întrecerea dintre fotbaliștii scoțieni și cei vest-germani. În cea de-a patra partidă (R.D. Germană — Țara Galilor) din preliminarii, este, practic, în joc numai onoarea, pentru că — în aceeași grupă — Italia are opțiuni serioase asupra biletelor de avion pentru Ciudad de Mexico. În sfîrșit, temperamentul nebănuit al „11"-lui olandez Ajax — revelația „C.C.E." din acest sezon — va încerca să triumfe cu avantaj hotărîtor asupra regularității și seriozității campioanei Cehoslovaciei, Spartak Trnava.

Duminică, ciclismul rutier profesionist reunește la start, pentru prima oară în acest an, toate vedetele, în frunte cu formidabilul Eddy Merckx, al cărui palmares pare că va depăși pe acelea ale predecesorilor săi. Iar precedente ca Fausto Coppi sau Jacques Anquetil sînt rare în istoria sportului mondial! În orice caz, cronicile de specialitate 1969 reflectă aspectul de resemnare: cînd se prezintă „belgianul zburător" la start, mai rămîne în joc doar locul 2!

Lăsînd în grija rubricii de specialitate amănuntul și comentariul, vom aminti, totuși, că în următoarele 7 zile se va da startul într-o altă competiție în al cărei palmares de onoare figurează și sportivii români: C.M. de tenis de masă de la München.

Pe de altă parte, se pune punct final într-o întrecere la care, din păcate, sportivii noștri nu au (încă) acces, dar care prezintă, cu toate acestea, mare interes: Turneul celor cinci națiuni, în care rugbyștii francezi au obținut rezultatele cele mai slabe, dar și cele mai multe aplauze, mai ales pe stadioanele extrem de competente din Marea Britanie. N-ar fi rău să se rețină lecția: mai întîi joc frumos și bun, și abia apoi urmărirea rezultatului.

În orice caz, ediția 1969 a fost foarte strînsă, iar Țara Galilor, cu șanse enorme, are nevoie doar de un „nul" cu Anglia pentru a o cîștiga, merituos. Dar, balonul este... oval!

În încheiere, o enumerare a cîtorva competiții demne de urmărit: prima întrecere din C.M. de motocros, la Barcelona (clasa 250 cmc), Marele Premiu al orașului Madrid la automobilism (formula 1), turneul internațional de judo de la Varșovia, primele campionate europene de tineret la badminton în Olanda, concursul de călărie C.H.I.O. de la Nisa și, ca desert (mai ales pentru cei ce vor asista), insolita partidă internațională feminină de hochei pe iarbă Irlanda — R. F. a Germaniei, la Dublin.

G. RUSSU-ȘIRIANU

EDDY MERCKX

Echipa României din nou victorioasă în „Cupa Albert Schweitzer"

În cea de-a cincea zi a turneului de la Mannheim, tinerii baschetbaliști români au reușit să întreacă, la limită, echipa Turciei, singura formație neînvinsă din competiție: 50—49 (22—23). După cum arată și scorul, disputa a fost dramatică, iar victoria a fost obținută de-abia în ultimele secunde de joc. În urma acestei victorii, România dispută astăzi, în meci direct, locurile 5—6 cu formația R. F. a Germaniei. Alte rezultate: Elveția — Luxemburg 78—58, Italia — Franța 63—61, Cehoslovacia — R.F. a Germaniei, 85—51, Austria — Olanda 91—44, S.U.A. — Polonia 75—73.

„BEZNA ȘI MIEREA"

P. S. la campionatele de scrimă pentru tineret

De fapt, „Bezna și mierea" este titlul unui roman pe care, în aceste zile, de cînd ne aflăm în Italia, privirea noastră l-a întîlnit și în vitrinele librăriilor, și la chioșcuri, și în anunțurile apărute în ziare. L-am împrumutat nu din pricina prezenței lui obsedante, nici pentru faptul că două din episoadele romanului se consumă la Genova, asemenea acestei întreceri de scrimă la care am asistat și nici măcar pentru simpatia pe care am fi îndreptățiți să o nutrim față de autorul său, Giovanni Arpino, pe considerentul că semnează în ziarul „La Stampa" comentarii sportive pline de miez. Ne-a ispitit, pur și simplu, acest titlu pentru că el sintetizează, metaforic, ceea ce campionatele mondiale de scrimă pentru tineret ne-au oferit în această ediție desfășurată sub ampla cupolă a Palasport-ului genovez, într-o bună organizare și dotată, din belșug, cu premii ce au răsplătit pe toți sportivii ajunși în fața eliminărilor directe.

Bezna? Dar ce a fost, oare, tristețea care a coborît în inimile noastre, ca o noapte fără stele, cînd am văzut că Adriana Moroșan nu a confirmat victoria din Turneul speranțelor olimpice, eșuind în al doilea tur eliminatoriu? Explicația? Moroșan a tras sub nivelul său obișnuit, datorită unei stări emotive exagerate (cum afirmă specialiștii noștri aflați de față), victimă a unei indispoziții generate de alimentație (cum afirmă sportiva în cauză).

Dar, a existat, totodată, și mierea, al cărei gust l-au simțit, mai ales, antrenorii și diriguitorii scrimei noastre. Este gustul satisfacției de a constata un progres pe front larg al tinerei noastre generații de mușchetari. Cei trei floretiști, Ursovici, Petruș și Ștefan, s-au apropiat, în corpore, de finală. Primul dintre ei, în ciuda vîrstei sale mai mici și a faptului că spre deosebire de ceilalți coechipieri debuta în asemenea competiție, ne-a lăsat o impresie foarte bună. Ursovici a dovedit că știe să aleagă și să folosească cele mai eficiente acțiuni de luptă. Desigur, el trebuie să mai șlefuiască mult calitățile de care dispune, dar dacă va face temeinic aceasta, va ajunge, într-o zi, succesorul lui Drîmbă.

Eva Lenghel (mai mult decît Suzana Saplontai) a demonstrat că este un element combativ, cu o dezvoltată capacitate de orientare în timpul luptei. Nu este exclus ca în cazul în care ar fi fost scutită de traumatismul psihic al unor inexactități flagrante de arbitraj, să fi ajuns în finală.

Sabrerii, cu excepția lui Vlad, care are o experiență mai redusă, au evoluat pe o linie ascendentă, atît Irimiciuc, cît și Popescu, demonstrînd, pe de o parte, progresul realizat în lapsul de timp dintre Londra (unde au avut comportări modeste) și Genova, iar pe de altă parte, confirmînd rezultatele obținute în ultima vreme.

În legătură cu buna lor comportare la aceste campionate, secretarul general al federației de resort, D. Tepșan, subliniia un fapt verificat sporadic și pînă acum, dar pe care vrea să-l extindă cît mai mult posibil: **angrenarea celor mai dotate dintre elementele tinere în pregătire alături de scrimerii seniori fruntași și prezența lor în concursuri cît mai dificile. Aceasta, în ideea călirii fizice și psihice a elementelor de perspectivă și ca o condiție obligatorie acum, cînd numărul scrimerilor din țara noastră este încă foarte mic. De altfel, toți scrimerii tineri, care au obținut rezultate cu mare rezonanță pe plan internațional, s-au format alături de scrimerii seniori.**

S-a putut constata această accelerare a maturității sportive nu numai la sabrerii amintiți, dar, poate chiar mai concludent, la scrimerul vest-german Hein, care a evoluat mult alături de seniori și care a obținut foarte bune rezultate atît la floretă, cît și la spadă.

Și, înainte de a încheia, am vrea să evidențiem încă un lucru îmbucurător: în lumea scrimei s-a afirmat, cu acest prilej, unul din centrele mai tinere din țara noastră, cel de la Iași, unde își desfășoară o rodnică (precum se vede!) activitate antrenorul Nicolae Pufnel, maestrul care i-a pregătit pe Irimiciuc și Popescu.

Este o dovadă că posedăm elemente dotate nu numai în centrele cu tradiție, dar pe o arie geografică foarte largă. La Genova am cîștigat, mai mult ca la Londra, certitudinea că putem avea generații valoroase de mușchetari. Rămîne să ne preocupăm, desigur, cu tot simțul de răspundere, de descoperirea talentelor și de temeinica lor pregătire.

Sebastian BONIFACIU

Genova, aprilie.

C. C. E. LA SPADĂ

Steaua a învins pe campioana Austriei (8-7)

HEIDENHEIM, *11 (prin telefon).* În localitate au început întrecerile pentru „Cupa campionilor europeni" la spadă, competiție la care participă 18 echipe, printre care și Steaua București.

În grupă cu Dinamo Minsk, campioana U.R.S.S., și cu M.S. Wien, campioana Austriei, Steaua a avut o comportare satisfăcătoare. Ea a cîștigat meciul cu formația vieneză, cu scorul de 8—7, prin victoriile obținute de Marinescu, Moldanschi (cîte 2), Sepeșiu (3) și Al. Istrate. Apoi, în meci cu Dinamo Minsk, o înfrîngere scontată cu 1—9 (Moldanschi—Livak 5—3) S-au calificat mai departe Dinamo Minsk (15—1 cu M.S. Wien) și Steaua București.

Capii de serii, Dinamo Minsk, S.K. Stockholm, S.K. Heidenheim, Vasutas Budapesta, Academie Rouen și — prin tragere la sorți — Steaua au stat un tur, pînă la stabilirea celorlalte două calificate în primele 8 (Varșovia — Berna și Giardino Milano — S.C.B. Dürkheim-R.F.G.).

Întrecerile continuă sîmbătă.

Tiparul I. P. „Informația", str. Brezoianu nr. 23—25, București

40368

Redacția și administrația: str. Vasile Conta nr. 16, tel. 11.10.05, interurban 72 și 286. Telex sportrom buc. 180.

PROLETARI DIN TOATE ȚĂRILE, UNIȚI-VĂ!

sportul

4 pagini 30 bani

Anul XXV — Nr. 513 (5947) ZIAR AL CONSILIULUI NAȚIONAL PENTRU EDUCAȚIE FIZICĂ ȘI SPORT Duminică 13 aprilie 1969

Aseară, 3000 de spectatori i-au aplaudat pe noii campioni

ULTIMELE SURPRIZE ALE NAȚIONALELOR DE BOX:

A. DUMITRESCU l-a învins pe G. POMETCU și GH. PUȘCAȘ pe GH. DRUGĂ!

De la stînga la dreapta, noii campioni: *I. Alexe, G. Cuțov, A. Năstac, Gh. Pușcaș, I. Monea, A. Mihai, C. Givică, Antoniu Vasile, V. Silberman, I. Györffi, A. Dumitrescu*

Montaj de N. GLAUDIU

I. Monea a cîștigat cel de al 10-lea titlu

Cel mai dramatic și mai frumos meci: Antoniu — Dinu

- *Dinamo — 5 centuri, Steaua 4, Farul Constanța și Progresul București — cîte una*
- *Un învins merituos: Horst Stumpf*
- *Cuțov, Silberman și Alexe n-au strălucit în finală*
- *A. S. Loto-Pronosport a oferit frumoase premii învingătorilor*

Gongul a pus aseară capăt — o dată cu finalul partidei greilor — unui serial pasionant de 7 gale care a desemnat pe deținătorii centurilor de campioni naționali de box la cele 11 categorii de greutate. 76 de meciuri, în cadrul cărora a evoluat tot ce are mai valoros nobila artă în țara noastră, ne-au pus față în față cu pretendenții la titluri și la locuri în echipa pentru europene. Pigmentată de surprize, unele de proporții, ediția aceasta a naționalelor a scos în evidență ardoarea cu care noul val luptă pentru afirmare. În loc să-i lămurească pe antrenorii lotului, această finală i-a pus în mare încurcătură, astfel că astăzi dimineață conclavul tuturor tehnicienilor va trebui să dibuiască, să încerce să descurce ițele. Nutrim speranța că vor reuși să depisteze cele mai capabile elemente care să reprezinte la nivelul exigențelor boxul românesc la campionatele europene ce vor avea loc peste o lună și jumătate la București.

Spectatorii care au beneficiat de șansa de a putea ocupa un loc în neîncăpătoarea sală de la Floreasca au fost și ieri seară martorii unor veritabile surprize. Durul Pometcu, cel care întrunea în proporție de 101 la sută sufragiile specialiștilor, a capotat; bătăiosul Covaci a înclinat steagul în fața lui Györffi; tehnicul și foarte tînărul Pușcaș l-a întrecut pe Drugă... Poate că ar mai fi și alte suprize (poate chiar și din partea arbitrilor — cel puțin așa gîndesc Stumpf și admiratorii lui), dar să derulăm — meci cu meci — filmul finalelor pe care-l găsiți în pagina a 4-a.

ÎNCĂ O DATĂ (dar nu ultima oară) GONG!

Ciocănarul cu bust arămiu al lui Arthur Rank n-a bătut toată viața de-atîtea ori în uriașul său talger de bronz, de cîte ori a răsunat și va mai răsuna gongul anul acesta în megieșia ringurilor de box. Numai la campionatele naționale, ciocănașul de lemn a tocat întîi masa, ca la licitații, apoi s-a năpustit de vreo 400 de ori în rotocolul de metal, acoperind huietul mulțimii, impunînd liniște, anunțînd început de bătălie ca heralzii sau, dimpotrivă, potolind-o pentru o clipită de răgaz ori definitiv.

Timp de o săptămînă istovitoare — în care drumul spre Floreasca și înapoi a devenit tic diurn — i-am văzut de vreo 75 de ori pe boxeri urcînd treptele ringului, în perechi antagoniste, încrîncenîndu-se nouă minute sau mai puțin, pentru ca la urmă să se îmbrățișeze, ca și cum pumnii nu ar fi vițiit de o parte și de alta, biciuind aerul, turtind nasuri, înfundînd plexuri. Un sport dur, fără îndoială, dar totuși doar un sport, ceea ce nimeni n-ar trebui să uite...

Așadar, l-am ascultat pe Hemingway și n-am lăsat vremea să treacă fără să vedem cîteva meciuri bune de box, ca să ne tonificăm bărbăția, să ne saturăm pofta de aventură realizată prin bicepșii altora, să ne bucurăm, la urma urmei, de spectacolul „nu mimat, ci trăit aievea", cum îl numește Emanuel Valeriu. Am văzut meciuri foarte bune, meciuri bune și, pentru echilibru, firește, meciuri mediocre. Bilanțul e totuși pozitiv și n-avem de ce ne plînge. Chiar cînd ne cuprinde tristețea că Gîju, Ivan sau Chivăr s-au aflat în seara finalelor în tribune și nu pe ring...

Acum cînd îi cunoaștem pe campioni, cînd le clamăm sau le rusurăm numele, în piața publică sau în intimitate, vine vremea bilanțurilor pentru că finalele campionatului național n-au reprezentat decît o etapă, o haltă extrem de importantă pe calea spre campionatele europene, al căror preț crește în ochii noștri de vreme ce se vor desfășura la București. Astăzi, antrenorii și specialiștii își vor spune cuvîntul, mîine ziariștii îi vor lua în răspăr, iar de poimîine se vor afla mai mulți cunoscători decît locuri în biata neîncăpătoare sală Floreasca. Nu-i nimic, important — cum zice Bécaud și ne reamintește luzitana Amalia — important e trandafirul, adică nădejdea. O nădejde nu trandafirie, ci robustă. Unsprezece flăcăi și aghiotanții lor vor trece la meditație, la butoiele cu sudoare, la rafalele de pumni zvîrliți în punching-ball-uri și în complicatele ținte electronice de antrenament care se spune că au fost inventate de curînd în România.

Oricare ar fi cei unsprezece aleși, ei trebuie să nutrească sentimentul solidarității noastre, convingerea că sîntem alături de ei, chiar dacă pe drum ne vom mai ciondăni privitor la pregătirea lor, la defectele lor în apărare, la fragilitatea lor. În curînd gongul va suna din nou, de zeci de ori, de sute de ori. Nu va suna fals, sîntem siguri. Noi repetiția am făcut-o.

Victor BANCIULESCU

J. MAGIERA — LIDER ÎN „CUPA F. R. C."

Plutonul condus de valoroșii rutieri polonezi se va destrăma după numai cîțiva kilometri de rulaj rapid.

„Cupa F.R.C." a continuat ieri pe șoselele din împrejurimile Capitalei cu etapele a II-a și a III-a.

Întrecerea desfășurată dimineață pe șoseaua Olteniței (start și sosire km 13,5), i-a supus pe concurenți examenului de contratimp individual. Seniorii au avut de acoperit 20 km. Așa cum era de așteptat, primele locuri au revenit, din nou, excelenților rutieri polonezi. Jan Magiera și-a consolidat poziția de lider, cucerind primul loc cu un avans de 31 sec și — respectiv — 40 sec. față de colegii săi de echipă națională R. Szurkowski și K. Stec. Între aceștia și următorii trei alergători din Polonia s-au intercalat tinerii noștri rutieri T. Puterity și St. Suciu, ceea ce este, oricum, o mică consolare. Dacă ținem seamă de faptul că pe ultimii 10 km au fost nevoiți să lupte și cu vîntul potrivnic, putem socoti că și performanțele realizate de D. Nemțeanu și S. Suditu sînt bune. Iată clasamentul etapei a II-a:

1. Jan Magiera (Polonia) a parcurs 20 km în 28:32 (m.o. 40,2 km); 2. R. Szurkowski (Polonia) 29:03; 3. K. Stec (Polonia) 29:42; 4. T. Puterity (România) 30:02; 5. St. Suciu (Dezrobirea Brașov) 30:10; 6. C. Polewiak (Polonia) 30:11; 7. K. Iasinsky (Polonia) 30:14; 8. Z. Czechowski (Polonia) 30:15; 9. D. Nemțeanu (România) 30:33; 10. S. Suditu (Olimpia) 30:36; ...16. N. David (România) 31:06; ... 22. Gh. Moldoveanu (România) 31:21; ...33. I. Ardeleanu (România) 31:55; ...42. Fr. Gera (România) 32:20; 43. W. Ziegler (România) 32:24; 44. W. Egyed (România) 32:27.

Performanțele și locurile obținute de majoritatea cicliștilor noștri din lotul pentru „Turul Belgiei" și „Cursa Păcii" ne scutesc de orice fel de comentarii. După două etape, în fruntea clasamentului general se află cicliștul polonez Jan Magiera cu timpul total de 2h 52:16.

La juniori, etapa a II-a (contratimp individual, pe aceeași șosea) a măsurat 10 km. Locul I a revenit lui P. Dolofan (Steaua) cu timpul de 15:24; pe locul II — T. Drăgan (Voința București) 15:30, iar pe locul III N. Găman (Tractorul Brașov) 15:34. În clasamentul general conduce P. Dolofan cu 1 h 34:08.

Etapa a III-a, desfășurată după amiază pe șoseaua București — Ploiești (varianta Buftea), de-a lungul a 80 km, a aparținut tot alergătorilor polonezi. Ei au profitat de vîntul potrivnic de la ducere pentru a forța ritmul și, bineînțeles, pentru a subția plutonul. Astfel, în fruntea cursei a rămas un grup de 15 rutieri: 10 polonezi, 4 bulgari și brașoveanul St. Suciu. În apropiere de sosire, polonezii au atacat din nou. S-au detașat Czechowski și Kegel, care și-au disputat, de altfel, sprintul final. Clasamentul etapei: 1. Czechowski (Polonia) 2 h 02:24 (m.o. 39,2 km); 2. Kegel (Polonia) — același timp; 3. Hanușik (Polonia) 2 h 03:21; 4. Stec (Polonia); 5. Kotev (Bulgaria); 6. Szpak (Polonia); 7. Szurkowski (Polonia); 8. Iasinsky (Polonia); 9. Stefanov (Bulgaria); 10. St. Suciu (Dezrobirea Brașov) — același timp. După trei etape, în clasamentul general conduce Jan Magiera (Polonia) cu 4 h 55:37.

Astăzi, începînd de la ora 10, se desfășoară pe circuitul din str. Cîmpinei ultima etapă a „Cupei F.R.C.".

INVITAȚIE LA HANDBAL

De astăzi cele 60 de formații divizionare de handbal își reiau activitatea oficială în aer liber, o dată cu disputarea primei etape a turului III, pentru echipele divizionare A și returul pentru cele din B. În campionatul masculin div. A fruntașele clasamentului Steaua și Dinamo susțin în prima etapă partide în deplasare la Ploiești și respectiv Brașov, în compania echipelor Teleajenul și Dinamo, pe care de obicei le-au întrecut chiar în deplasare. La Timișoara studenții au o sarcină ușoară în compania lugojenilor aflați pe ultimul loc. Partidele cele mai echilibrate se anunță la București, unde studenții de la Universitatea întîlnesc pe colegii lor din Cluj și la Bacău, unde dinamoviștii vor trebui să privească cu multă atenție întîlnirea cu Politehnica Galați, o echipă în formă bună, dornică să rămînă încă un an în divizia A.

În campionatul feminin exceptînd partida de la Timișoara dintre Universitatea și Liceul nr. 4 în care victoria liderului este aproape sigură, toate celelalte partide se anunță echilibrate: Textila Buhuși-Rulmentul Brașov; Universitatea București-Progresul; Voința Odorhei-Rapid și Constructorul Timișoara-Confecția București.

REZULTATE DE IERI

VOLEI

Dinamo București—Medicina (A f) 3—1 (7,2—14,5).

Petrolul Ploiești—Dinamo București (A m) 0—3 (—7, —9, —10).

BASCHET

A.S.A. Cluj—Politehnica București (A f) 61—96 (25—46).

FOTBAL

Petrolul—Steaua (joc amical) 2—0 (2—0).

Gh. Vulpe, unul dintre cei mai talentați reprezentanți ai tinerei generații de „alpini" români

Victorii ale oaspeților în „Cupa Federației" la schi

SINAIA, 12 (prin telefon, de la trimisul nostru). Sîmbătă vremea a fost excelentă, ba chiar surprinzător de călduroasă, fapt care a modificat starea zăpezii pe unele porțiuni ale traseului. Mai precis, în timp ce pe fața mare a Văii lui Carp pîrtia era înghețată, spre sosire, de deasupra culoarului cu brazi pînă la cabana Cota 1500, zăpada era foarte moale, grea, solicitînd nu numai tehnica schiorilor, ci și calitatea schiurilor și a ceruirii.

În aceste condiții, participanții la prima cursă de slalom uriaș din cadrul celei de a 12-a ediții a „Cupei Federației", competiție internațională la care iau parte reprezentanți ai Austriei, Franței, Italiei, Cehoslovaciei, Bulgariei și României, au trebuit să recurgă la toată iscusința pentru a ocupa un loc fruntaș în clasament. Victoria în întrecerea masculină i-a revenit — ca și la slalomul special de vineri — austriacului K. Recher, la o diferență apreciabilă de francezul Daniel Achard.

Marea speranță a schiului nostru, Dan Cristea, a capotat din nou, de data aceasta pe Carpul Mare, unde a căzut, spre dezamăgirea publicului, care îi aștepta evoluția cu multă încredere. Remarcabilă, în schimb, comportarea lui Cornel Tăbăraș care, deși plecat cu un număr mare de start, cînd pîrtia devenise mult mai dificilă decît pentru primii concurenți, a fost înregistrat cu 1:23,7 clasîndu-se primul dintre concurenții români, ceea ce ne determină să regretăm retragerea lui, totuși prematură, din activitatea competițională.

Despre fete — nimic deosebit față de celelalte curse ale sezonului: ele au fost învinse de junioara bulgară Antoaneta Zlatarova, în vîrstă de 15 ani. Mihaela Sandu ne-a dat speranțe, dar a căzut în apropierea sosirii, ceea ce nu a împiedicat-o însă să obțină al treilea timp, prin care a realizat cel mai bun punctaj din clasamentul combinatei și a cucerit „Cupa Federației".

Rezultate tehnice: MASCULIN: 1. K. Recher (Austria) 1:20,4. 2. D. Achard (Franța) 1:22,6. 3. A. Dorsner (Austria) 1:23,5. 4. J. Masa (Cehoslovacia) 1:23,5. 5. C. Tăbăraș (C.S. Sinaia) 1:23,7. 6. C. Thierry (Franța) 1:24,2; FEMININ: 1. Antoaneta Zlatarova (Bulgaria) 1:19,3, 2. Liliana Focseneanu (C.S. Sinaia) 1:23,4. 3. Mihaela Sandu (Dinamo) 1:26,6.

Competiția la sfîrșit duminică, prin desfășurarea celui de al doilea slalom uriaș, al cărui start se va da la ora 10.

Dumitru STANCULESCU

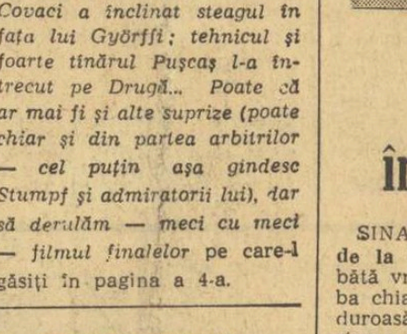

sportul la Snagov în mijlocul „tricolorilor"

- **Ion Ionescu - la București**
- **Dumitrache, apt pentru joc**
- **Un cuplu se destăinuie...**
- **Cărți de vizită, micro-statistică**
- **Mergeți pe Acropole!**

În dorința de a oferi cititorilor noștri amănunte privind ultimele pregătiri în vederea meciului de la Atena, o echipă de redactori ai „Sportului" s-a deplasat la Snagov, pentru a culege noutăți din tabăra tricolorilor.

(Citiți în pagina a III-a reportaje, interviuri, declarații și date statistice în legătură cu meciul de la 16 aprilie).

SPORTUL Magazin

Recordul Iolandei Balaș amenințat de „Flop"

Cea mai recentă amenințare adusă recordului mondial feminin la săritura în înălțime, în posesia admirabilei noastre Iolanda Balaș (1,91 m), pare să vină chiar din partea mult comentatului stil Fosbury-Flop ! El

este aplicat cu succes de tînăra Debbie Brill, de 16 ani, din orașul Haney (Canada). Talentata — și curajoasa — Debbie a stabilit un original record de vîrstă, sărind 1,76 m în cursul unei competiții „indoor" desfășurată la Vancouver. Evident, o promisiune pentru recorduri viitoare.

Gazetarul sportiv CAMIL PETRESCU

Se împlinesc 75 de ani de la nașterea lui Camil Petrescu, strălucit romancier și dramaturg, eseist și publicist, autor al atîtor mii de pagini care fac parte integrantă din istoria literaturii române.

Ar fi lipsit de modestie din partea noastră să încercăm în aceste cîteva rînduri o caracterizare a operei sale și, cu atît mai mult, o ierarhizare a lucrărilor respective. Dar este o datorie pentru noi, cei care iubim sportul fără să-l considerăm o pasiune singulară și ca atare exclusivistă, să aducem cuvenitul omagiu celui care a închinat stadionului nu mai puține pagini decît scenei.

Cu 35 de ani în urmă, „Almanahul sportiv", redactat de George Val, îl prezenta pe Camil Petrescu printre cei mai de seamă gazetari sportivi ai timpului, întemeietor și conducător de rubrici de specialitate la diferite cotidiene ale vremii și chiar director al unor publicații de specialitate. Ca o concretizare a acestui fapt, nenumărate cronici, reportaje și luări de atitudine, semnate Camil Petrescu sau N. Grămătic, oglindesc de-a lungul unei mari perioade dintre cele două războaie mondiale, preocuparea de zi cu zi pe care a acordat-o sportului.

Să-i fi înșelat oare pseudonimul folosit uneori, pe cei care au comentat (pînă acum) opera și viața lui Camil Petrescu ? Altfel, ar fi inexplicabilă discreția manifestată față de activitatea **gazetarului sportiv** Camil Petrescu, cel care vedea un meci „prin optica cu care tragicii elini priveau zbuciumul umanității". B. Elvin, căruia îi datorăm acest citat, afirmă în studiul critic închinat lui Camil Petrescu că „dacă ne gîndim la oroarea scriitorului pentru tot ce e măsluire și impostură, la idealurile sale de claritate și franchețe, înțelegem pasiunea sa pentru sport", pentru că „există o legătură mai adîncă decît pare la prima vedere, între preocupările intelectuale și sportive ale lui Camil Petrescu".

Admirabile aprecieri, dar — din păcate — cuprinse într-o simplă notă din subsolul unei pagini și.. atît !

Constatăm că printre criticii nici unul nu și-a propus să analizeze activitatea de publicist sportiv, căreia, totuși, Camil Petrescu i-a dedicat atîția ani și atîtea pagini. Și tocmai bazați pe acest ultim motiv ne permitem să întrebăm : este oare un subiect minor pentru criticii noștri ? Să fie oare atît de umbrit gazetarul sportiv N. Grămătic de gloria scriitorului Camil Petrescu ? Nu sînt oare cei doi unul și același ?

Păstrînd tăcerea în fața acestor întrebări, ar însemna în fond să se răspundă cu o învechită — și sperăm dispărută — prejudecată. Aceea a incompatibilității dintre literatură (artă în general) și sport. O prejudecată împotriva căreia a luptat — reciți-i articolele ! — însuși Camil Petrescu.

La 75 de ani de la nașterea sa, ne gîndim cu cît interes ar fi primită o lucrare care ar înmănunchia cele mai frumoase pagini dedicate stadionului de cel care a fost nu numai scriitorul, ci și gazetarul sportiv Camil Petrescu. Și la aceasta s-ar adăuga poate și un binemeritat omagiu pe care Asociația presei sportive l-ar aduce unuia dintre cei mai vechi membri ai săi, întemeind și decernînd un premiu anual „Camil Petrescu", pentru cea mai bună lucrare sportivă, stimulînd astfel publicistica de specialitate.

Dorin ȘTEFLEA

DOI SEMIFINALIȘTI ROMÂNI LA EUROPENELE DIN 1934

Una dintre cele mai rare sosiri care au putut fi întîlnite în istoricul curselor de cai : trei concurenți care să atingă în același timp linia de sosire ! Fenomenul s-a petrecut cu 11 ani în urmă pe hipodromul de trap din Buffalo. Dacă numărul 4 ar mai fi avut doi metri... Dar, ce să comentăm. După o asemenea sosire, întreaga asistență, oficiali, presă sau public trebuie să fi recurs la piramidoane...

Prima prezență a pugilismului românesc la campionatele continentale din 1930 fusese, așadar, promițătoare. Din 11 națiuni, cîte luaseră startul la Budapesta, țara noastră ocupase locul VI. Viitoarea întrecere europeană urma să aibă loc tot la Budapesta, în 1934. Între timp, în sălile bucureștene, dar și în provincie (mai cu seamă la Constanța, Galați și Brăila) apăruseră numeroși tineri care se inițiau în tainele „nobilei arte". În Capitală, majoritatea sportivilor de valoare se antrenau în sala C.F.R., de pe strada Atelierului, sub conducerea lui Umberto Lancia și Mihail Fulea.

Și, iată că, în 1934, federația a hotărît ca boxerii noștri să participe la confruntările continentale din capitala Ungariei, ajunse la cea de a patra ediție. Antrenorul lotului, Chirilă Dan, a plecat la Budapesta numai cu campioni naționali, așa că cinstea de a reprezenta sportul nostru cu mănuși a revenit deținătorilor de centuri : Sandu Ion (muscă), Anton Oșca (cocoș), Dumitru Iordănescu (pană), Constantin David (ușoară), Gheorghe Lungu (semigrea), Mihail Stănescu (grea). S-au purtat discuții cu privire la reprezentanții categoriilor semimijlocie și mijlocie. La semimijlocie, campionul Nicolae Băncescu era net superior celorlalți, dar fiind militar în termen n-a putut face deplasarea, astfel că a fost preferat Ilie Borcea. Campionul mijlociu, Gheorghe Nițescu, participînd la un turneu de selecție, n-a dat satisfacție, așa că a fost schimbat cu Ilie Petrescu. Așadar, antrenorul Chirilă Dan, cu cei 8 elevi ai săi, a luat drumul Budapestei, împreună cu Mihail Fulea și Aurică Iorgulescu, ultimii doi în calitate de antrenori secunzi. Dintr-o extremă în cealaltă : nici un maestru la primele campionate, iar de data aceasta trei !

Italianul Neri, de categorie mijlocie, a făcut ca optimismul să dispară, chiar de la început, în tabăra românească. El l-a învins, fără drept de apel, pe Ilie Petrescu. Se așteptau minuni din partea semigreului Lungu, mai cu seamă după ce îl expediase pe germanul Pursch la podea, cu o năprasnică contră de stînga. Dar n-a fost decît un foc de paie, pentru că, imediat, Pursch l-a supus pe boxerul nostru unui tir prelungit și a cîștigat prin inferioritatea adversarului. A venit rîndul greului Mihail Stănescu să fie scos din luptă, prin k.o. în prima repriză. Autorul acestei victorii a fost finlandezul Baerlund, care avea să devină campion al Europei. Insuccesele se țineau lanț. Dumitru Iordănescu a fost eliminat de polonezul Forlanski, Ilie Borcea a pierdut la austriacul Fröhlich, iar Anton Oșca la italianul Alderico Sergo cu care s-a întîlnit a doua oară într-o confruntare europeană. Presa sportivă din țara noastră relata însă că unii dintre boxerii români fuseseră nedreptățiți de arbitraje. De altfel, deciziile eronate erau pe punctul de a-i determina pe conducătorii delegației noastre să retragă echipa din competiție. Cum însă Sandu Ion cîștigase ușor la germanul Weinhold și se calificase în semifinale, împreună cu Constantin David, retragerea pugiliștilor români n-a mai avut loc. Sandu a fost opus maghiarului Kubinyi, care s-a prezentat în ring mai greu cu 4 kg decît adversarul său. Boxerul nostru a luptat curajos și a pierdut abia în ultima repriză. Constantin David, al 4-lea semifinalist european din boxul românesc, a jonglat cum a vrut cu Harangi (Ungaria), însă judecătorii i-au refuzat victoria.

Romeo CALARAȘANU

REFLECȚII

- Din păcate, toate porțile au bare.
- În sport, condiția fizică este extrem de necesară. Cea morală este indispensabilă.
- Nu a practicat și nu practică nici un sport, dar le știe pe toate... pe dinafară.

Alexandru BARVU

Duminicile unui nesportiv

PRIMĂVARĂ

E scump la țărițe în acest april anotimpul verde. Priveam deunăzi alaiul norilor cătrăniți, care, într-o singură zi și în plină primăvară calendaristică, au cernut în trei rînduri peste București învolburata lor chiciură. Nu un fel de zăpadă a mieilor, cum îi spune poporul, ispitit să metamorfozeze orice, ninsorile tîrzii așternute pe-o dimineață peste pajiști, ci un viscol de omăt în toată legea, cu sîrbe îndrăcite, rotiri învolburate și țiuit ascuțit în hornuri. Este adevărat că omătul acesta n-a rezistat nici cît se preface în tăciune un chibrit aprins, fiindcă oricît de năbădăioasă ar fi primăvara aceasta, stihiile au și început să sufle în vatra lumii : o încălzesc și-o prepară pentru festinul despre care se va spune, poate, peste cîțiva ani :

— Primăvara lui '69 a fost într-o sîmbătă, duminică și luni !

Să se fi răsucit crugul zodiilor și să fi înclinat încă cu vreo cîteva grade sau zecimale axa planetei noastre ? Sau minima activitate a astrului solar să fi provocat astfel de întîrzieri ale celei mai adăstate premiere anuale : întoarcerea frunzelor în tei ? Oricum ar fi, este evident că Baba Dochia, ca o oarbă bufniță împăiată, cu urechile roase de molii, se încăpățînează să stăruie prin văgăunile văzduhului, punîndu-ne răbdarea la grea încercare. O răbdare care se subțiază și datorită împuținării vitaminelor în organism, dar mai ales lipsei de mișcare suficientă în aer liber pe timp de iarnă. Cred că oamenii de la țară, pe care îi așteaptă sărbătoarea brazdelor răsturnate și ritualul mereu sacru al însămînțării ogorului, privesc cu lehamite la soba de tuci îndoliată și privesc cu jind la pămîntul care încearcă să se dezmorțească. Vîntul, cu tobele, flautele și piculinele lui, mai ajută la zvîntatul pînzelor de apă prelinse peste cîmpii, pînă la zarea care se învinețește, pe înserat, ca un bojoc ce se strică.

Însă în vîntul acesta, urechea omului deprins cu orchestra complexă a firii deslușește trompetele primăverii ce va să vină, năvălind într-o dimineață peste crînguri, șesuri, cotloane și cetăți, ca un cîrd de iele mult așteptate.

Nu mă înșel prea tare dacă afirm că la fel a năvălit, recent, în lumea amatorilor de fotbal din țara întreagă știrea victoriei dobîndite de „Universitatea" din Cluj. Băieții tineri, care alcătuiesc echipa semicentenară din bătrînul oraș de școli, cărturari și instituții de artă, au reeditat vechile succese ale celui de-al patrulea deceniu, cînd „Haide, U" devenise o lozincă o noastră, chiar a celor nesportivi, deoarece vedeam în grabnica ascensiune și afirmare în arenă a celor unsprezece un semn al vigoarei unite cu inteligența, simbolul primăverii Clujului fremătător de viață nouă.

Sînt, după cum se vede, semne de primăvară în fotbalul românesc : arbitrii au făcut roată în jurul unei mese și și-au examinat metodele, împreună cu conștiința ; un club vechi de-o jumătate de veac s-a luptat zmeește pentru a introduce balonul în poarta adversarului ; am văzut din goana trenului mai multe arene, care erau direticate și gătite pentru înfruntările apropiate.

Cine spune că n-are să mai fie primăvară ?

George SBÂRCEA

DE 140 DE ANI

Anul acesta, la 10 iunie, se împlinesc 140 de ani de cînd s-a disputat prima ediție a tradiționalei competiții interuniversitare de canotaj : Oxford—Cambridge. Pentru prima oară, în anul 1829, „rameurii" celor două universități engleze și-au măsurat forțele, pe Tamisa din dreptul punctului Henléy, un loc pitoresc, care mai tîrziu a devenit un adevărat centru al canotajului academic din Anglia. Atunci, au terminat victorioși studenții de la Oxford. În pofida marelui succes înregistrat, cea de a doua ediție a meciului a avut loc totuși abia peste 7 ani pe traseul Westminster—Putney, în plin centru al Londrei, acolo de unde Tamisa este admirată de pe chei de mii de locuitori ai capitalei engleze. Victoria a fost repurtată de studenții de la Cambridge. O nouă ediție urma să aibă loc în 1831, însă ea nu s-a putut desfășura din motive de forță majoră : Anglia a cunoscut o teribilă epidemie de holeră. În sfîrșit, de-a lungul celor 140 de ani au fost programate 114 ediții.

Cooperativa „DESERVIREA"
Aveți de organizat reuniuni familiale, onomastici, nunți sau alte petreceri ?
Vreți să vă asigurați din timp mijloacele de servire a musafirilor sau invitaților ?
NU VĂ FACEȚI GRIJI

Cooperativa „DESERVIREA" ÎNCHIRIAZĂ
prin unitățile sale din București :
Calea Rahovei nr. 212, sectorul 6, Calea Dudești nr. 75, sectorul 4, Calea Griviței nr. 195, sectorul 3, Calea Șerban Vodă nr. [illegible], sectorul 5, Șos. Mihai Bravu nr. 23, sectorul 3, Șos. Pantelimon nr. 193, sectorul 3, Str. Viilor nr. 192, sectorul 2, Str. Smîrdan nr. 30, sectorul 4
o gamă variată de veselă și alte articole de uz casnic, la un preț foarte convenabil.
Vă rugăm adresați-vă cu încredere unităților cooperativei.

RĂSPUNDE Ion Poștașu

PETRANI, BUCUREȘTI. În paginile noastre de „magazin" facem loc, din cînd în cînd, cu plăcere, unei schițe sau povestiri literare, deși aceasta însemnează un mare consum de spațiu. Dimensiunile unei nuvele de 26 de pagini, cum este „Mexico 70", depășesc însă posibilitățile noastre de... cazare. Vă ținem, deci, manuscrisul la dispoziție.

GHEORGHE POP, CLUJ. 1) Universitatea Cluj n-a cîștigat niciodată campionatul țării la fotbal. În schimb, a... retrogradat de două ori. Asta a fost mult mai ușor ! 2) Naționala noastră de juniori joacă direct în turneul final U.E.F.A., care se va desfășura în mai, în R.D. Germană.

GABRIELA PISTEA, BUCUREȘTI. 1) „Open", în englezește, înseamnă „deschis". Prin turnee „open", la tenis, se înțeleg competițiile la care au acces atît jucătorii amatori, cît și cei profesioniști. 2) Ce diferență este între tenis de masă și ping-pong ? Nici una. Este unul și același sport. Ping-pong este denumirea lui inițială (folosită și acum, în unele țări), iar tenis de masă este ca să spunem așa, titulatura lui modernă.

GHIOCEL CONSTANTINESCU, PLOIEȘTI. Tema dv. favorită : **„Trofeul Petschowschi pentru public"**. Să facem, deci, loc, noului dv. catren :

Copilul arbitrului de centru

Tăticul meu are-o putere...
Doar fluieră și... pică mere.
Azi l-am rugat : „Fii bun matale,
Mai fluieră și [illegible] !"

NELU BOBARU, BRĂTĂȘANI. 1) Caricaturistul N. Claudiu a fost sportiv de performanță : la rugby și la tenis de masă. Ca rugbyst, a ajuns pînă în lotul național. Dacă l-ați cunoaște, n-ați avea nici un fel de îndoială în această privință ! 2) Credeți că nu ajunge adresa : Steagul roșu Brașov ?

ION SOLBA și RICU IDEL BUCUREȘTI. Înainte de a juca la Dinamo București, Cornel Popa a activat la Dinamo Bacău (pînă în 1956). În națională a debutat la 26 octombrie 1958, în acel meci cu reprezentativa Ungariei, pierdut de noi cu 2—1 (am condus cu 1—0, pînă în min. 76 !), cînd Dinulescu a fost eliminat, nemotivat, de pe teren de către arbitru, echipa noastră fiind pusă, astfel, în situația de a continua jocul în 10 oameni. Popa n-a jucat în partida cu Suedia, disputată în 1956, în acea perioadă neștiind de el decît, cel mult... rudele și prietenii. În scurt timp, el avea însă să devină unul dintre jucătorii de bază ai lui Dinamo București și ai echipei naționale.

Ilustrații : N. CLAUDIU

PREMIILE ÎNTREGI ȘI SFERTURI ALE TRAGERII SPECIALE LOTO A PRIMĂVERII din 4 aprilie 1969

EXTRAGEREA I :

Categoria I : 1 variantă a 79.264 lei și 1 variantă a 19.816 lei ; categoria a II-a : 5 a 25.846 lei și 3 a 6.461 lei ; categoria a III-a : 122 a 1.336 lei și 105 a 334 lei ; categoria a IV-a : 403 a 525 lei și 275 a 131 lei ; categoria a V-a : 884 a 284 lei și 646 a 71 lei.

Premiul de categoria I întreg a fost obținut de participantul Păltuleanu Florea din București.

EXTRAGEREA a II-A :

Categoria A : 2 variante a 199.972 lei și 1 variantă a 49.993 lei ; Categoria B : 5 a 32.125 lei și 2 a 8.031 lei ; categoria C : 15 a 9.299 lei și 16 a 2.324 lei ; categoria D : 2.123 a 100 lei și 2.930 a 25 lei.

Premiile de categoria A întregi au fost obținute de Pop Clara din B. Mare și Chivulescu Ion din Ploiești.

EXTRAGEREA SUPLIMENTARĂ

Categoria L : 6 variante (4 autoturisme Dacia 1100 și 2 autoturisme Moskvici 408) ; categoria M : 133 variante a 400 lei și 96 variante sfert a 100 lei, plus 4 autoturisme (2 Skoda 1000 M.B. și 2 Trabant 601) prin tragere la sorți, rămase de la categoria L ; categoria N : 470 a 100 lei și 339 a 25 lei ; categoria O : 831 a 40 lei și 653 a 10 lei.

EXTRAGEREA SPECIALĂ

Categoria T : 2 autoturisme Moskvici 408 ; obținute de Dăscălescu Petre din Galați și Știrbu Nicolae din București ; categoria U : 5 autoturisme Skoda 1000 M.B., obținute de Popa Zaharia din Cluj, Nedelescu Andrei din Giurgiu, Mocanu Valeriu din Urziceni, Marinescu Dan Virgil și Albuțiu Elena din București ; categoria V : 22 excursii Italia, Iugoslavia și Ungaria ; categoria X : 35 excursii Italia, Iugoslavia și Ungaria; categoria Z : 2752 variante a 100 lei plus 13 excursii prin tragere la sorți în Italia, Iugoslavia și Ungaria (excursiile sînt rămase de la categoriile V și X)

Tragerea la sorți de la extragerea suplimentară categoriile L și M cît și a celor 13 excursii rămase de la categoriile V și X, va avea loc miercuri 16 aprilie 1969 în București.

SINGUR PRINTRE STRĂINI...

Viața romanțată a lui Toma Aurel

II. „PAPA LECLERC" ARE RĂBDARE...

Toma Aurel își reia pregătirile. Se antrenează acum la „papa Leclerc" și acesta nu-l menajează de loc. **„Boxul e cea mai grea meserie, spune Papa. Trebuie să fii tare. Nu te cruță nimeni".** Carnera — înainte să intre în posesia titlului — l-a trimis pe Ernie Schaaf cu o teribilă stîngă la maxilar, nu în lumea visurilor, ci direct pe lumea cealaltă ! Lupta greilor e de o ferocitate extremă. Max Baer îl execută pe Max Schmelling prin k.o. tehnic în repriza a X-a și cînd află că Primo Carnera a intrat în posesia titlului suprem declară : **„Îl voi trimite la dentist. Voi mătura ringul cu Carnera ăsta". Peste un an, se va ține de cuvînt !**

În aprilie 1934, Toma Aurel **și Leclerc traversează Canalul** Mînecii. Sosesc la Manchester pentru întîlnirea cu Jackie Brown. La cîntar asistă 1 500 de spectatori. Brown îi lasă vorbă lui Toma că are greutatea de 51,800 kg. Leclerc cere verificarea greutății. Jakie e adus după o jumătate de oră. Stupefacție. Britanicul cîntărește 52,200 kg. Toți așteaptă verdictul lui Toma. Acesta își mai privește odată adversarul, Jackie îl întrece cu un cap. **„Nu-i nimic, mă bat"**, încuviințează Toma, zîmbind. Jackie, impresionat de gest, îi întinde mîna, cavalerește. Lupta lor începe într-un tempo infernal. Se schimbă lovituri de o duritate formidabilă. Toma atacă mereu, dar Jackie manevrează directul cu multă îndemînare. Ritmul e tot mai sufocant. **Spectatorii sînt în picioare.** Toma Aurel, cu un splendid efort, cîștigă detașat ultima repriză, dar decizia e acordată lui **Jackie Brown ! Acesta e** primul care-l felicită pe Toma, urmat de campionul englez Jeck Mc. Avoy. Leclerc oftează ștergîndu-l pe Toma cu buretele. **„Ți-am spus eu. În Anglia nu poți cîștiga decît prin k.o. !.**

Toma Aurel se desparte de Leclerc. Pleacă în țară să-și satisfacă stagiul militar. Pe peronul gării, „papa" îl îmbrățișează emoționat : **„Nu neglija antrenamentele. Eu am răbdare. Te aștept, ca să cucerim titlul european. Au revoir!"**

Peste două zile, Parisul e martorul unui scandal imens. Al. Brown, celebra „perlă neagră", consimte să-l înfrunte pe Humery, suportînd un handicap de 5 kg ! Brown nu poate evita loviturile dure ale adversarului, uzează de obstrucții și arbitrul îl descalifică. Spectatorii, aceiași spectatori care îl purtaseră de atîtea ori în triumf, năvălesc spre ring încercînd să-și linșeze fostul favorit. Brown încasează o porție zdravănă și abia își salvează pielea, retranșat în tribuna ziariștilor. **Grandeur et décadence...**

La București, Toma Aurel se antrenează seara la C.F.R. cu Umberto Lancia. După un meci nul cu Gh. Rîpeanu, el intră în posesia titlurilor la categoriile cocoș și pană, întrecîndu-i pe Ion Gorun și Lucian Popescu. Toma Aurel a devenit „lider" la trei categorii !

Peste ocean are loc „lupta anului" : Primo Carnera — Max Baer. „Monstrul sicilian" numără 28 de ani și 125 de kg. Cu cinci zile înainte de meci se răspîndește zvonul că italianul a fost asasinat de gangsteri, dar pînă la urmă totul se dovedește a fi un bluff publicitar. Max Baer, „clownul din California", e mai tînăr cu trei ani și mult mai ușor, 95 kg. Dempsey s-a ocupat personal de pregătirile lui, a făcut cu el la mănuși și declară **„Baer are o dreaptă formidabilă și o rezistență proverbială".**

Frumosul Maxie e artist profesionist pe Broadway și mărturisește jurnaliștilor că dansul îl ajută de minune și în ring. 80 000 de spectatori sînt prezenți în jurul careului magic și printre ei sînt identificate toate stelele boxului și filmului american : Tunney, Willard, Dempsey, Jack Johnson, Bing Crosby, Joan Crawford etc. Chiar din prima repriză, Baer îl surprinde cu garda deschisă pe italian și îl trimite cu o dreaptă la podea. Baer are meciul în mînă și **„îl păcălește pe Carnera, îl amenință, îl înjură și îi rîde-n nas"**, transformîndu-l într-un sac de nisip. În rundul 10, Carnera vrea să abandoneze, dar secunzii nu-l lasă. Rundul 11 durează însă numai 2.16 minute ! Carnera plonjează încă de două ori la podea și celebrul arbitru Donovan oprește lupta, proclamîndu-l pe Max Baer campion mondial. Entuziasmul e formidabil. Sute de scaune sînt rupte în bucăți și pălăriile zboară prin aer. Italianul e internat la spital cu două fisuri la coaste și piciorul luxat. Max Baer declară radios : **„Carnera e de o stîngăcie evidentă. N-a mai întrebuințat obișnuitele lui trucuri : să calce pe picior sau să duhnească a usturoi. L-am tăvălit de atîtea ori că nu-i mai ardea de glume". (Carnera a fost de 16 ori down)**

Toamna anului 1935. După un meci nul cu fostul campion al Belgiei Francois Matchens, Toma Aurel e provocat de Gh. Popescu să-și apere titlul la categoria pană, la Ploiești. Toma nu ezită, dar stînga lui Gheorghiță îl sîcîie tot timpul și cedează. Cei trei judecători (Murgășanu, Cantuniari și Alexandrescu) acordă victoria — meritată — lui Gheorghe Popescu. Din trei titluri naționale, Toma Aurel mai păstrează acum două (la muscă și cocoș). Dar le va pierde apoi și pe ele la masa verde, plecînd în Franța fără nici un galon pe umeri, dar cu o disperată hotărîre de a se impune pe plan european. Tomiță are 24 de ani și știe foarte bine ce rol joacă în box vigoarea tinereții.

Leclerc îl așteaptă la Paris cu același surîs blînd, încrezător : **„Acum să ne punem serios pe treabă, mon ami !".**

„La ville lumière" găzduiește și un oaspete ciudat, pe „Colosul Carpaților", Gogea Mitu, un român cu o statură herculeană : 2,22 metri înălțime și 140 kg greutate ! Umberto Lancia vrea să pună în valoare această masă de carne. Gogea Mitu a boxat la București cu italianul Grizzu

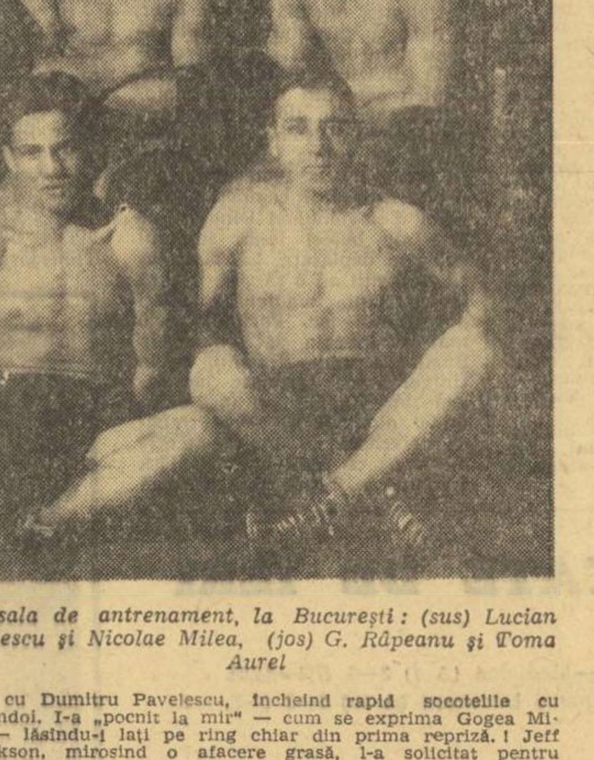

În sala de antrenament, la București : (sus) Lucian Popescu și Nicolae Milea, (jos) G. Rîpeanu și Toma Aurel

și cu Dumitru Pavelescu, încheind rapid socotelile cu amîndoi. I-a „pocnit la mir" — cum se exprima Gogea Mitu — lăsîndu-i lați pe ring chiar din prima repriză. ! Jeff Dickson, mirosind o afacere grasă, l-a solicitat pentru Paris. Gogea Mitu provoacă senzație cu impozanta sa statură și Carnera e taxat acum drept puști pe lîngă acest munte de om. „Colosul Carpaților" se antrenează la Wagram cu Toma Aurel, Milică Theodorescu, Gh. Covaci, Sandu Ion, Oscar Wexu, Gherase și Lancia. Masa lui de prînz se compune din : „două cotlete zdravene de vacă, trei „chateau-briand"-uri, trei pui, cinci salate, o duzină de „petits suisses", șase banane, șase portocale și patru litri de vin. Seara se mulțumește cu mai puțin : „trei supe, două bucăți de pește, o omletă din 12 ouă și patru porții de compot". Dickson e disperat, căci trebuie să achite notele de la restaurant. După o penibilă exibiție cu Sanga (o parodie Pat și Patachon), managerul parizian îl expediază pe Gogea Mitu la bîlci, ca număr de senzație. Peste cîteva luni colosul, bolnav de plămîni, se reîntoarce la București unde moare.

Românii de la Paris nu duc lipsă de meciuri. Sandu Ion îl bate pe Lorenzoni, Gh. Covaci pe Revaud, Milică Theodorescu pe Piquarel, iar Gherase termină la egalitate cu Champagne.

Milică Theodorescu scrie prietenilor din București : **„Aici nu sînt boxeri de mîna a treia. Aici toți se bat ca niște cîini. Nu te lasă o clipă să-ți tragi răsuflarea. Tomiță impune respect tuturor. Cota lui e acum de 7—1".**

Într-o seară, la Wagram, Leclerc îi spune lui Toma : **„Te bați la Central cu Sanchez în meci vedetă !"** Românul ridică nepăsător din umeri : **„Très bien !"** E totuși puțin neliniștit. A asistat la meciul Thill-Brouillard, care a degenerat într-o încăierare sălbatică, o culme a violenței. Era în vestiar cînd Brouillard a fost cărat din ring, pe brațe, ca un sac. Cînd i se scoteau bandajele a întrebat : „dar meciul... meciul nu mai începe odată ?". Asta la o jumătate de oră după ce pierduse prin k.o. tehnic !

Leclerc are dreptate : **„Aici nu te cruță nimeni. Trebuie să fii tare".** Obsedat de aceste cuvinte, Toma lovește și mai năprasnic sacul de nisip, își dublează viteza loviturilor. Sparring-partnerii, uluiți de mitraliera micului cocoș se ascund în mănuși : **„Hélas... il est fou !"**

Sanchez e „bataillieurul" care nu știe să facă pasul înapoi. I-a învins de curînd pe Finnigham și pe Eugène Huat. Iată-l ! A apărut pe ring. Îl privește pe Toma drept în ochi, arogant, sfidător. **„Unul din noi trebuie să cadă"**, îi spune el românului, în timp ce arbitrul le face ultimele recomandări. Se repede apoi ca o fiară, decis să termine repede, dar e uluit. Nici Toma Aurel nu face pas înapoi ! Sanchez revine plasează o nouă serie. Toma blochează și răspunde cu vîrf și-ndesat. Spectatorii urlă de parcă au căpiat. De mult n-au mai pomenit o astfel de avalanșă de lovituri de la primul sunet de gong. Sfătuit de soigneur, Sanchez renunță la „forță" și încearcă să ducă lupta de la distanță. Garda lui Toma e însă etanșă. Iar contrele sale, necruțătoare. De unde atîta energie în românașul ăsta ? Sanchez n-are timp să reflecteze bine căci se trezește cu arcada spartă. Orbit de sînge și de furie, se repede iarăși la atac, dar Toma îl pîndește și-l descumpănește cu serii rapide, necruțătoare. Sanchez gîfîie. Toma zîmbește. Știe că adversarul a terminat rezerva. Disperat, Sanchez îl izbește sub centură. Toma se crispează de durere, dar cu un imens efort revine în atac. Îl înghesuie pe Sanchez în corzi și-l pedepsește fără cruțare. Gîfîie : „Na, dacă nu ești cinstit, na, să mă ții minte".

Spectatorii sînt în delir. Toma Aurel și-a încununat palmaresul cu încă o biruință.

George MIHALACHE

Capitolul viitor : „SERIA DE AUR" A VICTORIILOR.

sportul la Snagov, în mijlocul „tricolorilor" pentru meciul de la Atena

PALMARES: ROMÂNIA — GRECIA

În 37 ani, echipele naționale ale României și Greciei s-au întîlnit de 10 ori, de cîte patru ori pe teren propriu și de două ori pe teren neutru.

Palmaresul este favorabil echipei noastre:

Jocuri disputate	10	Jocuri pierdute	0
Jocuri cîștigate	8	Goluri marcate	32
Jocuri nule	2	Goluri primite	11

Pentru a reaminti cele 10 dispute, le redăm mai jos în ordinea în care s-au desfășurat:

I. 25 mai 1930
ROMÂNIA — GRECIA la București 8—1 (3—1), „Cupa Balcanică".
Au marcat: Wetzer I (cinci goluri), Vogl, Rafinschi și Dobai cîte un gol.

II. 29 noiembrie 1931
ROMÂNIA — GRECIA la Atena 4—2 (2—2), „Cupa Balcanică".
Au marcat: Bodola (trei goluri) și Sepi II.

III. 28 ianuarie 1932
ROMÂNIA — GRECIA la Belgrad 3—0 (3—0), „Cupa Balcanică".
Au marcat: Ciolac, Schwartz și Bodola.

IV. 6 iunie 1933
ROMÂNIA — GRECIA la București 1—0 (1—0), „Cupa Balcanică".
A marcat: Dobai.

V. 26 decembrie 1934
ROMÂNIA — GRECIA la Atena 2—2 (2—1), „Cupa Balcanică".
Au marcat: Dobai și Ciolac.

VI. 24 iunie 1935
ROMÂNIA — GRECIA la Sofia 2—2 (2—2), „Cupa Balcanică".
Au marcat: Bodola și Gruin.

VII. 17 mai 1936
ROMÂNIA — GRECIA la București 8—2 (2—1), „Cupa Balcanică".
Au marcat: Bodola (două goluri), Schwartz (două goluri) și Dobai.

VIII. 16 iunie 1957
ROMÂNIA — GRECIA la Atena 2—1 (1—1). Campionatul Mondial.
Au marcat: Ene I și Ozon.

IX. 3 noiembrie 1957
ROMÂNIA — GRECIA la București 3—0 (0—0). Campionatul Mondial.
Au marcat: Petschowschi, Tătaru și Cacoveanu.

X. 8 martie 1967
ROMÂNIA — GRECIA la Atena 2—1 (1—1), amical.
A marcat ambele goluri Ion Ionescu.

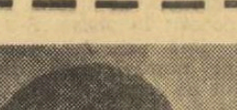

Unul din membrii echipei noastre de reportaj a preferat banca rezervelor pentru discuția cu doi dintre „tricolori": Mocanu și Anca.

INTERLOCUTORI—JUCĂTORII

- Francheța lui Mocanu și Anca
- Gornea: *„Răducanu merită să fie titular"*
- Remarcile critice ale portarului giuleștean
- *„Apărarea e mai bună decît cea care a evoluat pe Wembley"* — opinează Sătmăreanu
- Dinu: *„La Atena va trebui să pasăm foarte mult"*
- Nemulțumirea lui Ghergheli
- *„Va trebui să fiu inepuizabil"* (Năsturescu)

Vineri dimineață, la ora 10,45 cînd mașina redacției noastre pătrundea pe poarta complexului sportiv de la Snagov, componenții lotului efectuau, sub atenta supraveghere a antrenorilor Angelo Niculescu și Emerich Vogl, precum și a medicului D. Tomescu, exerciții de gimnastică. Împărțiți apoi în două echipe — „galbenii" și „roșii" — selecționabilii dispută un pasionant meci de baschet.

După acest program relaxatoriu, urmează baia și un scurt program de odihnă pînă la masa de prînz. Profităm și noi de prilej pentru a solicita selecționabililor scurte declarații. Luînd la rînd camerele de la etajul I al căminului (la parter locuiesc componenții lotului de tineret, care se pregătesc pentru partida cu selecționata simiiară a Italiei), nimerim mai întîi la Mocanu și Anca. Cei doi (temporar) colocatari vor figura, se pare, ca rezerve pentru meciul de la Atena, dar ei nu contestă justețea deciziei antrenorilor. **„Deleanu deține o formă mai bună la ora actuală, recunoaște cu franchețe fundașul ploieștean. Eu am trecut, în perioada 22 martie — 5 aprilie, printr-o sesiune de examene** (n.r. Mocanu urmează cursurile fără frecvență ale anului I la I.E.F.S.) **care m-a solicitat intens la studiu și care a influențat pregătirea mea sportivă. Nu-mi rămîne decît să-i doresc colegului meu din Iași o comportare cel puțin la nivelul atins pe Wembley, în fața campionilor mondiali", „Formînd același cuplu de mijlocași și în echipa lor de club, Gherghelt și Dinu se cunosc reciproc, se înțeleg mai bine în joc și, evident, randamentul lor în meciul de la Atena va fi superior,** ne spune, la rîndul său, Anca. **În plus, ei au și o experiență mai mare decît a mea în partidele internaționale. În ceea ce mă privește, eu sînt încă destul de tînăr și deci pot spera să mai joc în echipa națională".**

Intrat apoi în camera celor doi „utiști" — Gornea și Domide — aveam să remarc același accent de sinceritate și la portarul arădean. Simțindu-se încă rănit în amorul său propriu de pe urma valului de critici ce i-au fost adresate în toamna trecută — pe care el le consideră exagerate și, pe alocuri, chiar nefondate — Gornea are însă tăria de a mărturisi: **„Răducanu merită să fie titular în națională. Iese mai bine decît mine la centrări și, în general, are o autoritate mai mare în poartă".**

Următorul interlocutor este chiar Răducanu, revenit în națională după o absență care i se datorește în exclusivitate: **„Am muncit foarte serios în ultima vreme și pot spune că și evoluția remarcabilă a echipei mele de club m-a ajutat să ajung la forma actuală".** În privința jocului prestat de lotul național în cele două partide, de la Istanbul și Timișoara, Răducanu are unele remarci critice asupra colaborării dintre apărătorii noștri. **„Zona centrală din fața porții e uneori descoperită,** ne spune el, **fiindcă colegii mei din apărare nu conlucrează sufi-cient. Cînd Boc acționează ca libero, Dan rămîne întotdeauna singur între doi adversari, deoarece mijlocașii nu prea vin înapoi, să-i ajute".** (n.r. rămîne ca cei doi antrenori să aprecieze justețea acestor observații și, în cazul cînd ele se dovedesc reale, să ia măsuri de îndreptare).

Regretînd absența fortuită a lui Radu Nunweiller, Sătmăreanu se declară, totuși, satisfăcut de randamentul compartimentului defensiv în noua sa componență. **„Reintrările lui Răducanu și Dan** — ne spune el — **fac ca apărarea să fie acum mai bună decît aceea care a jucat pe Wembley. Cu Boc puțin retras și Dinu sau Ghergheli în fața fundașilor centrali sper că ne vom descurca bine la Atena. Bineînțeles,** a adăugat Sătmăreanu, **nu trebuie să ne rezumăm la un joc de apărare, să-i lăsăm pe adversari să ne domine, ci să acționăm și ofensiv".**

O părere oarecum deosebită de a lui Sătmăreanu în privința alcătuirii liniei de apărare am desprins din discuția cu Dinu, care ne-a lăsat impresia (deși n-a afirmat acest lucru) că ar fi preferat să joace ca fundaș central, alături de Boc, ca la Londra. El s-a declarat, totuși, satisfăcut și de noul rol pe care va fi pus să-l interpreteze. **„Pentru aceasta,** ne-a spus el, **am avut nevoie de o perioadă de aclimatizare și mulțumesc colegilor mei, ca și antrenorilor, că m-au ajutat să o trec cu bine. Este adevărat că și eu, ca toți ceilalți colegi de echipă, am fost lipsit de prospețime în ultimul meci, de la Timișoara. Programul foarte încărcat și condițiile grele de joc ne-au creat o stare de evidentă oboseală. Perioada aceasta de o săptămînă pe care o petrecem la Snagov va fi, însă, suficientă pentru refacere, astfel ca la Atena randamentul nostru să fie cel mai bun. Va trebui, în meciul de miercuri, să pasăm foarte mult între noi pentru a-i scoate pe greci din ritm. Tonul pasel or trebuie dat chiar de la portar și fundașii centrali, evitîndu-se bubuirea mingilor la ieșirea din apărare".**

Făcînd o opinie oarecum separată, Ghergheli (cu corectitudinea și sinceritatea care-l caracterizează) nu se arată prea mulțumit de forma în care se află și de rolul pe care, probabil, îl va avea în cadrul echipei. **„Accidentul suferit înaintea meciului cu Anglia,** ne-a declarat el, **m-a împiedicat să fac o pregătire temeinică în iarnă. Cred că, în ce mă privește, am intrat prea repede în ritmul a două meciuri pe săptămînă (miercuri și duminică), deși mie îmi place acest ritm. Așa îmi explic de ce atît în partida de la Timișoara, cît și în alte meciuri, în ultimele 45 de minute n-am mai fost atît de viu, de activ. Pe de altă parte, în echipa de club am un rol deosebit față de cel care mi se cere în națională. Îmi va fi greu să mă manifest în joc și ca coordonator și, totodată, să anihilez pe unul din virfurile de atac ale gazdelor, în speță pe Papaioanu.**

Deleanu nu se găsește printre evidențiați după verificarea cu Vojvodina. Poate o să-i ofere prilejul partida de la Atena

Mă străduiesc, însă, în aceste zile, să mai prind ceva forță pentru a face față situației. Cunoscîndu-mi și posibilitatea de a mă mobiliza la maximum în meciurile cu miză, în care de obicei, randamentul meu a fost superior, sper să nu dezamăgesc nici miercuri".

Pe Năsturescu l-am găsit în camera sa, ascultînd muzică. „Mă bucur foarte mult, ne-a spus el mai întîi, că voi avea prilejul să joc din nou alături de Ion Ionescu, împreună cu care am gustat paharul atîtor satisfacții sportive". Întrebîndu-l cum vede jocul său, Năsturescu a precizat: „Va trebui să fiu inepuizabil pe teren, să ajut cît voi putea și apărarea, așa cum fac și în echipa de club. În situațiile de atac, va trebui să mă concentrez foarte mult pentru a pune în valoare, prin centrările mele, eficacitatea săriturilor la cap ale lui Dumitrache. Bineînțeles, însă, că voi căuta și eu să dau gol".

Mai rezervat și mai lapidar în declarații decît ceilalți coechipieri, Dumitrache ne-a spus: „Mă bucur că voi putea avea alături de mine un jucător de valoarea și cu experiența lui Ionescu. Cred că o să ne înțelegem bine în joc, pentru a putea constitui un pericol real la poarta adversarilor noștri".

Dialog cu Angelo Niculescu

După dialogul purtat joi în avionul de la Timișoara, cu Angelo Niculescu, în ziua următoare ne-am aflat din nou față-n față cu antrenorul echipei naționale. Același interlocutor și parcă, totuși, altul: mai calm (după o zi petrecută în liniștea Snagovului), mai optimist...

— Analizînd, mai la rece, jocul de verificare cu Vojvodina și luînd ca etalon de apreciere repriza I, cred că nu sînt chiar atîtea motive de îngrijorare, ni se destăinuia Angelo Niculescu. Comparativ cu „Istanbulul", echipa noastră a acționat mai organizat, apărătorii au manifestat o mai mare siguranță datorită colaborării mai eficiente: de altfel, în general, formația a arătat o mai bună coeziune. Și aceasta — repet — datorită modului în care a înțeles Ghergheli să îndeplinească, în această parte a jocului, rolul de coordonator.

— Nu apreciați că sarcina dublă, de mare răspundere — marcaj strict la unul din vîrfurile adverse, în situațiile de apărare, apoi coordonator cînd echipa noastră se află în posesia mingii — a dus la căderea lui Ghergheli și, implicit, a echipei, la puțin timp după reluare?

— Nu, nu cred. Pentru simplul motiv că, spre deosebire de alte dăți, Ghergheli își va micșora raza de acțiune în ofensivă, rezumîndu-se doar la dispeceerat. De altfel, avînd, de astă dată, două vîrfuri centrale, Ion Ionescu și Dumitrache, nu va mai fi necesar să se intercaleze și Ghergheli în atac.

— Apropo de noul cuplu al înaintașilor centrali. Ce spune Dumitrache? Îi surîde colaborarea cu Puiu Ionescu?

— Dumitrache e de părere că nu-i va fi greu să se înțeleagă cu un jucător tehnic și plin de fantezie cum este ex-rapidistul. El e convins că amîndoi vor putea lega o serie de acțiuni în careul advers, pe care apoi să le concretizeze.

— Dar dv., ce spuneți?

— Personal, cred că cuplul acesta, asupra căruia ne-am oprit după atîtea încercări (și în care numai Dumitrache a corespuns), își va putea face datoria. Ambii sînt jucători de clasă, ambițioși și dotați cu un dezvoltat simț al golului.

Și, apoi, nu este Ion Ionescu acela care, la ultima confruntare Grecia - România (n.n. 8 martie 1967), a înscris două goluri?

Este un fapt care ar putea mări încordarea în tabăra adversarului nostru.

Nu spuneam noi — în introducerea dialogului — că antrenorul echipei naționale ni s-a părut, de astă dată, mai optimist?...

DAN DESPRE BOC ȘI...

Sandu este un jucător foarte talentat, care-și interpretează bine, uneori chiar foarte bine, rolul de „libero".

Personal, îl apreciez mult și-mi place jocul lui. Dar, pentru că există, totuși, un „dar", pe care nu l-am ocolit nici în discuțiile mele cu Boc, aș vrea să spun că sînt cazuri cînd colegul meu joacă excelent 89 de minute, dar într-un singur minut dă totul peste cap sau își compromite parțial reușita. Este minutul în care Boc își permite cîte un artificiu gratuit.

După meciul de la Atena, îi doresc și îmi doresc să nu se vorbească despre „minutul lui Boc"...

Am încredere în coechipierul meu și sînt sigur că miercuri va DA pe teren tot ce poate, luptînd pînă la ultima picătură de energie pentru apărarea culorilor României!

...BOC DESPRE DAN

Cu Dan în echipă ești, pe de o parte, mai liniștit, pe de alta, angajamentul lui — fizic și psihic — este molipsitor, te înflăcărează, te obligă să trăiești ca și el un meci, să lupți — pînă la capăt — alături de el.

Să vă spun, deci, că am toată încrederea în el mi se pare un lucru aproape de prisos...

Dan este Dan!

La Atena trebuie să fim toți ca el (în orice caz să căutăm acest lucru), trebuie să fim un... zid în apărare, care să tempereze și să oprească năvala binecunoscută a înaintașilor greci.

Nu știu ce aș putea să vă mai spun? Cu Dan alături mă duc la... luptă cu toată încrederea! Asta e totul!

A sosit Ion Ionescu...

Ieri după-amiază, a sosit la București, cu cursa TAROM din direcția Frankfurt pe Main, Ion Ionescu...

Așteptat la aeroport de o mulțime entuziastă de admi-

ratori, care l-au purtat pe brațe minute în șir, Ion Ionescu, revenit în Capitală după o absență de 9 luni, ne-a încredințat următoarea declarație: *„Sînt fericit că apăr din nou culorile țării! Trebuie să recunosc — deși nu mai sînt la vîrsta înflăcărărilor juvenile — că am fost foarte emoționat de încluderea mea în echipa reprezentativă. Încă din momentul cînd am aflat de prezumtiva utilizare la Atena, meciul cu Grecia a devenit preocuparea mea nr. 1. Cu cîteva zile în urmă am fost însă foarte îngrijorat aflînd că Dumitrache este accidentat și că Sătmăreanu este bolnav de gripă. Ultima convorbire telefonică avută, însă, vineri, cu familia, m-a liniștit: toți selecționabilii — mi s-a comunicat — sînt apți de joc!*

În ce mă privește, în ciuda înfrîngerii Alemanniei în ultima partidă din „Bundesliga", specialiștii vest-germani apreciază că sînt într-o formă deosebită. Din punct de vedere fizic mă simt excelent, durerile la coapsă, care m-au ținut atîta timp pe tușă, rămînînd de domeniul... amintirii. Ce-aș putea să mai adaug? Vreau ca echipa României să fie întîmpinată la revenirea în țară de iubitorii fotbalului așa cum am fost eu astăzi. Asta înseamnă, desigur, o victorie sau măcar un meci nul! Ne-o cere tradiția și — înainte de toate — ne-o cer...".

Și Puiu Ionescu a arătat cu mîna în direcția sutelor de suporteri care, asemenea multor alți, își leagă atîtea speranțe de meciul de miercuri.

Dumitrache - apt de joc

Medicul lotului, DUMITRU TOMESCU, este recunoscut pentru sobrietatea sa, pentru ponderea... farmaceutică a oricărora dintre afirmațiile sale, chiar și a celor care ies din perimetrul medicinei.

În cazul de față, opiniile pe care i le-am solicitat „omului în alb", care poartă grija tendoanelor și articulațiilor lui Dumitrache et. comp., au avut caracterul cel mai profesional, au fost, să nu ocolim termenul, autentice AVIZE asupra sănătății purtătorilor speranțelor noastre la Atena.

Iată ce am aflat de la doctorul Tomescu. De o condiție fizică excelentă se bucură Răducanu, Dan, Boc, Deleanu, Ghergheli, Năsturescu, Anca și Tufan; mulțumitor (din punct de vedere al testelor medicale) se prezintă Dinu, Lucescu, Gornea, Hălmăgeanu și Dembrovschi; Domide și Sătmăreanu, care au fost gripați, mai au încă o stare astenică postgripală, care va fi eliminată prin tratament vitaminic; Dumitrache, accidentat în ultima săptămînă, a făcut antrenamente pentru segmentele sănătoase — crosuri, gimnastică —, iar segmentul afectat (membrul superior sting) este refăcut în proporție de 99 la sută. Miercuri, nu este nici o îndoială, Dumitrache va fi apt de joc!

Un ultim aspect ar fi acela al lipsei de prospețime a unora dintre selecționați, urmare a unei oboseli incipiente a sistemului nervos, ca o consecință a acumulărilor cantitative nervoase din campionat. Opinia doctorului Tomescu este că repausul activ în condițiile de la Snagov — aer, soare, liniște — va avea ca efect eliminarea acestui nedorit simptom.

Transformat în pivot, „Tamango" ajunge la coș fără dificultate

De-abia aștept să reintru în linia de atac — pare să spună Dumitrache redactorului nostru

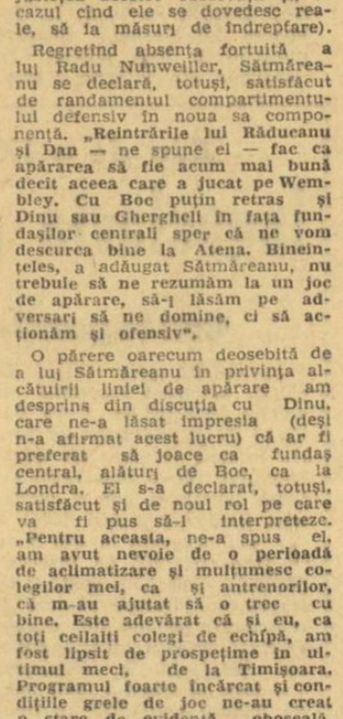

RĂDUCANU NECULA, Rapid, portar, 23 ani, 1,89 m, 91 kg, 3 internațional A, 17 la tineret.

GORNEA GHEORGHE, U.T.A., portar, 24 ani și 6 luni, 1,78 m, 76 kg, 4 A, 6 la tineret, 12 la juniori.

SĂTMĂREANU LUDOVIC, Steaua, fundaș dreapta, 25 ani și 2 luni, 1,85 m, 83 kg, 11 A, 18 la tineret, 22 la juniori.

BOC ALEXANDRU, Dinamo București, fundaș central dreapta, 22 ani și 6 luni, 1,84 m, 78 kg, 5 A, 18 la tineret, 15 la juniori.

DAN COE, Rapid, fundaș central stînga, 28 ani, 1,83 m, 82 kg, 33 A, 5 la tineret, 5 la juniori.

HĂLMĂGEANU BUJOR, Steaua, fundaș central stînga, 28 ani și 2 luni, 1,82 m, 76 kg, 14 A, 20 la tineret, 6 la juniori.

DELEANU AUGUSTIN, Politehnica Iași, fundaș stînga, 24 ani și 7 luni, 1,73 m, 66 kg, 7 A, 1 B, 15 la tineret, 15 la juniori.

MOCANU MIHAI, Petrolul Ploiești, fundaș stînga, 27 ani, 1,77 m, 72 kg, 18 A, 6 la tineret.

GHERGHELI VASILE, Dinamo București, mijlocaș dreapta, 27 ani și 7 luni, 1,71 m, 67 kg, 31 A, 9 la juniori.

ANCA DAN, „U" Cluj, mijlocaș dreapta, 22 ani, 1,82 m, 73 kg, 2 A, 10 la tineret, 6 la juniori.

DINU CORNEL, Dinamo București, mijlocaș stînga, 20 ani și 8 luni, 1,79 m, 70 kg, 6 A, 11 la tineret, 8 la juniori.

NĂSTURESCU CONSTANTIN, Rapid, extremă dreapta, 26 ani și 8 luni, 1,66 m, 65 kg, 5 A, 7 la tineret, 6 la juniori.

DOMIDE FLAVIUS, U.T.A., înaintaș central dreapta, 22 ani și 11 luni, 1,82 m, 74 kg, 3 A, 4 la tineret, 1 la juniori.

DEMBROVSCHI EMERIC, Dinamo Bacău, înaintaș central dreapta, 23 ani și 6 luni, 1,76 m, 68 kg, 4 A, 10 la tineret.

DUMITRACHE FLOREA, Dinamo București, înaintaș central stînga, 21 ani, 1,74 m, 63 kg, 4 A, 15 la tineret, 15 la juniori.

IONESCU ION, Alemannia Aachen — R. F. a Germaniei, fost la Rapid, înaintaș central stînga, 31 ani, 1,70 m, 70 kg, 20 A.

TUFAN MARIN, Farul, înaintaș central stînga, 26 ani și 7 luni, 1,72 m, 71 kg, 2 B.

LUCESCU MIRCEA, Dinamo București, extremă stînga, 23 ani și 10 luni, 1,76 m, 70 kg, 16 A, 7 la tineret, 8 la juniori.

Joc la două... panouri

MERGEȚI PE ACROPOLE!

Un meci este printre altele și o confruntare pe planul voinței. Unsprezece vreri, împotriva altor unsprezece vreri. Rezistența la oboseală, tehnica și tactica sînt mătănii înșirate pe axul voinței. Cînd primele sînt aproape egale, totul depinde de tăria axului. Atîtea verificări au făcut din această idee, un postulat.

Acum cînd au mai rămas doar 3 zile pînă la ceasul luptei sportive care se va încinge la poalele Acropolei e prea tîrziu ca să mai vorbim despre valențele voastre neutilizate, sau greșit asamblate de către antrenor. A mai rămas timp numai pentru fortificare și acordarea voințelor. Știu că nu vă plac acele sedințe premergătoare la care vine cineva, altcineva și încă cineva și vă acoperă sub vorbe mari, convinși că solemnitatea semantică a slovei garantează dimensiunea efectului. Știu de la voi și de lîngă voi că această manieră, ridicată de către unii la rang de floare ruptă din grădina psihologiei, vă crispează vă obosește, vă distrage prin artificiozitate, din fața altarului vostru lăuntric unde v-ați ghemuit gîndurile și nădejdile. Știu, de asemenea, că doriți victoria mai sincer, mai total și mai dezinteresat, decît oricine gata să vă vorbească cu academice argumente despre impera vul ei. V-am văzut într-o plasă deasă de gînduri, prin ochiurile căreia nu veți putea scăpa pînă mîr curi seara. Am simțit firele prieteniei bărbătești ce vă leagă cuget lîngă cuget. Nu mă tem că tricolorii nu-și vor face datoria. Căci ce înseamnă în cazul vostru a-ți împlini menirea? Înseamnă a oferi generos echipei toată energia, știința și credința fiecăruia. Ori, cei ce sînteți acum onorați de tricoul național cunoașteți bine catehismul datoriei. Doar l-ți urmat în repetate și grele circumstanțe.

Nu vă simțiți împovărați, mergeți doar la o luptă sportivă. În ultima vreme, cît a depins de voi v-ați pregătit pentru ea. De aceea veți fi tratați cu o apreciere dreaptă. Porniți deci cu sufletul senin. După istoveala voastră de un ceas și jumătate nimeni nu va crede seaca, ignobila și obișnuita afirmație că „nu ați respectat sarcinile de joc".

Au mai rămas numai trei zile. Aveți nevoie de o atmosferă relaxantă, dominată de liniște, de calm și nu de verbul plat și de nervii porniți în galop ai unora pentru care frica a devenit un reflex. O dată ajunși la Atena, mergeți pe Acropole și aplecați-vă fruntile pe țărmul istoriei vechi, unde suflă briza unei fantastice mitologii. Ce loc de reculegere mai stenic poate găsi cineva înaintea unei grele încercări?

PROGRAM

DUMINICA
- dimineața, sondaj medical
- ora 16,30: meci de antrenament cu Progresul-tineret

LUNI
- ora 8: plecarea la aeroportul Băneasa
- ora 10: decolarea avionului special cu destinația Atena

MARȚI
- ora 16,30: antrenament de acomodare, cu o durată de circa 30—40 de minute
- seara: vizionarea unui film

MIERCURI
- dimineața: ședința de pregătire a meciului
- ora 16,30: meciul cu reprezentativa Greciei.

Pagină realizată de: R. BALABAN, C. FIRĂNESCU, Ov. IOANITOAIA, G. NICOLAESCU, M. POPESCU, P. VINTILĂ.
Fotografii de: A. NEAGU.

Aseară, în sala Floreasca, 3000 de spectatori i-au aplaudat pe noii campioni de box ai țării

Primul titlu de campion — la Constanța

Categoria semimuscă (pînă la 48 kg): AUREL MIHAI (Farul Constanța, antrenor N. Buză) **b. p. Marin Lumezeanu** (Steaua, antrenori I. Chiriac și M. Spakov). **Decizia: 5—0. Arbitru în ring: Guido Gesztödi** (Ungaria).

Constănțeanul A. Mihai a îmbrăcat primul tricou de campion pe anul 1969. Disputa sa cu M. Lumezeanu n-a purtat însă amprenta dîrzeniei. Dacă n-au sărit scîntei, aceasta se datorește stelistului, care a dat dovadă de o prudență exagerată. Mihai a intrat între corzi decis să dușcă centura la Constanța. În min. 2, el l-a găsit descoperit pe bucureștean, aplicîndu-i acestuia un sec croșeu de stînga la față. Lumezeanu s-a agățat ca să nu cadă și a fost numărat. Era de așteptat ca boxerul bucureștean să riposteze în repriza următoare, dar n-a făcut-o decît abia în ultima, dar și atunci destul de timid. Mihai Aurel a reușit astfel, după doi ani de muncă perseverentă (a fost campion național în 1967), să reintre în posesia titlului.

Noul campion al țării la semimuscă, Aurel Mihai. Fostul campion pe anul 1968: Petre Gane (eliminat în semifinale).

Inceput furtunos, dar...

Categoria muscă (pînă la 51 kg): CONSTANTIN CIUCĂ (Steaua, antrenori I. Chiriac și M. Spakov) **b.p. Constantin Gruiescu** (Steaua). **Decizia: 5—0. Arbitru în ring: Petre Epureanu.**

După două minute de box cu umbra, Ciucă a plasat o directă de dreapta și arbitrul l-a numărat pe Gruiescu. Ostilitățile au fost reluate, dar la o stîngă bine plasată, Gruiescu a poposit pentru a doua oară la podea. În următoarele trei minute situația în ring a fost egală, deoarece Gruiescu, după cele două k.d-uri a evoluat mai aproape de valoarea sa. În ultimul rund, ambii boxeri s-au mulțumit cu schimburi confuze, primele trei minute de luptă rămînînd decisive în acordarea deciziei.

Campion al țării la categoria muscă: Constantin Ciucă (în 1968 tot el a deținut titlul).

Prima surpriză

Categoria cocoș (pînă la 54 kg): AUREL DUMITRESCU (Progresul București, antrenor Lucian Popescu) **b.p. Gabriel Pometcu** (Voința București, antrenor Ion Vasilov). **Decizia: 4—1. Arbitru în ring: C. Chiriac.**

Prima repriză a meciului dintre furiosul stîngaci G. Pometcu și cerebralul A. Dumitrescu a justificat doar în parte așteptările. Pometcu a reușit să obțină un ușor avantaj, în urma unor croșee de stînga expediate de la semidistanță. O dată cu rundul II, începe însă și recitalul de box oferit de A. Dumitrescu, sfătuit bine de antrenorul său din colț. Eschivînd foarte frumos lateralele adversarului său, Dumitrescu l-a „cicălit" permanent pe Pometcu cu directe repetate de stînga. Oprit energic din atac, cu directe și upercuturi de dreapta, Pometcu pierde repriza a doua la diferență mare. În repriza a III-a, el a reușit să plaseze ceva mai multe lovituri, însă nu a refăcut handicapul. Astfel, învingătorul campionului european N. Giju, spre surprinderea generală, ocupă locul II la ediția actuală a campionatului național.

Noul campion al țării: A. Dumitrescu (Progresul București). Fostul campion — 1968 — Nicolae Giju (eliminat în sferturi).

Lacrimi de bucurie

Categoria pană (pînă la 57 kg): GHEORGHE PUȘCAȘ (Steaua, antrenori I. Chiriac și M. Spakov) **b.p. Gheorghe Drugă** (Dinamo Brașov, antrenor M. Cerchez). **Decizia: 5—0. Arbitru în ring: Eugenio Grosso** (Italia).

Oricît s-a străduit brașoveanul Drugă, el n-a reușit să-l facă pe Pușcaș să accepte lupta de aproape. Drugă a căutat cu disperare să plaseze puternicele sale lovituri, dar nu i-a reușit aproape nimic. Boxerul de la Steaua s-a deplasat permanent, derutant, punctînd totodată cu directe de dreapta, de o precizie uimitoare. Victoria tînărului Pușcaș este pe cît de nesperată (dată fiind experiența competițională a adversarului său), pe atît de meritată. Știm că, citind aceste rînduri, pe obrazul unui om din Reșița (antrenorul Petre Pop, primul maestru al lui Pușcaș) vor curge lacrimi de bucurie...

Noul campion al țării la categoria pană: Gheorghe Pușcaș. Fostul campion — 1968 — A. Simion (a trecut la semiușoară).

Fără menajamente !

Categoria semiușoară (pînă la 60 kg): CALISTRAT CUȚOV (Dinamo București, antrenori G. Nour și C. Dumitrescu) **b.p. Paul Dobrescu** (Dinamo București). **Decizia: 5—0. Arbitru în ring: Mihai Voiculescu.**

Cei doi colegi de club și de echipă națională au lăsat la o parte presupusele minute de studiu și au început imediat disputa pentru cucerirea centurii de campion. Ei au schimbat o gamă variată de lovituri, au făcut multă risipă de energie și după 6 minute situația era aproximativ egală. În ultima repriză Dobrescu a forțat victoria, dar cîteva atacuri cu capul i-au adus un avertisment — just — din partea directorului de luptă. Cu o directă de dreapta bine plasată, Cuțov l-a obligat pe conducătorul luptei ca, în ultimul minut, să-l numere pe Dobrescu. Victoria lui Cuțov a fost clară și pe deplin meritată.

Campion al țării la categoria semiușoară: Calistrat Cuțov (în 1968 titlul i-a aparținut tot lui).

Nici o schimbare

Categoria ușoară (pînă la 63,5 kg): ANTONIU VASILE (Dinamo București, antrenori C. Nour și C. Dumitrescu) **b. p. Ion Dinu** (Farul Constanța, antrenor N. Buză). **Decizia: 3—2. Arbitru în ring: Victor Popescu.**

Meciul revanșă dintre obișnuiții finalelor, dinamovistul Antoniu Vasile și constănțeanul Ion Dinu, a început fără nici o tatonare. Ambii boxeri au folosit seriile de la semidistanță, în care Antoniu Vasile a fost superior. În repriza a doua, nici o lovitură izolată, nici un pas înapoi, ci numai rafale scurte acceptate reciproc, din care cînd unul cînd celălalt a ieșit în avantaj. În repriza a treia, Antoniu este mai mobil, dar constănțeanul, desfășurînd același box sobru, cîștigă repriza. Însă — per-total — arbitrii judecători l-au preferat pe Antoniu.

Campion al țării la categoria ușoară Antoniu Vasile (în 1968 titlul i-a aparținut tot lui).

Centură aplaudată și hulită

Categoria mijlocie (pînă la 75 kg): ALEC NASTAC (Steaua, antrenori I. Chiriac și M. Spakov) **b.p. Horst Stumpf** (Metalul București, antrenor Ion Stoianovici). **Decizia: 3—2. Arbitru în ring: Ali Rișat.**

Abordînd un stil bazat pe lovituri izolate, expediate numai pe contraatac, în prima repriză metalurgistul a creat clipe grele lui Năstac, și derută în tribune. În repriza a doua, stelistul încearcă mereu apropierea și reușește de cîteva ori, executînd serii de lovituri care izbutesc să-l zdruncine pe Stumpf. Începînd meciul cu o tactică de „oprire", iată că în repriza a treia Stumpf schimbă total maniera, intrînd și în acțiune. Poate că aceasta a fost singura sa greșeală din acest meci. Ultimul minut aparține într-un mod spectaculos stelistului. Oare ajunge? Da! Decizia de 3—2, în favoarea lui Năstac, împarte publicul în două tabere. În vacarmul din tribune, Năstac

Mihai Aurel (dreapta) — un veritabil pachet de mușchi — gata să declanșeze un atac în partida cu Lumezeanu

Liniște deplină

Categoria semimijlocie (pînă la 67 kg): VICTOR SILBERMAN (Steaua, antrenori I. Chiriac și M. Spakov) **b.p. Arpad Majai** (C.S.M. Cluj, antrenor Florea Stanomir). **Decizie: 5—0. Arbitru în ring: Edward Laukedrey (Polonia)**

Disputa, departe de a fi crîncenă, așa cum era de așteptat, s-a desfășurat într-o liniște deplină. Era acalmie și în ring și în sală. Silberman, deși a cîștigat a doua centură din cariera sa sportivă, n-a avut explozia aceea caracteristică, n-a punctat necruțător, așa cum ne obișnuise. El a dominat, e drept, aproape în majoritatea timpului, dar acțiunile sale n-au fost finalizate. Majai s-a prezentat în ring mult mai bine decît la campionatele din 1968. La forța sa recunoscută, el a reușit să adauge mai multe procedee tehnice, cele cîteva directe de dreapta din reprizele a doua și a treia fiind concludente.

Campion al țării la semimijlocie: Victor Silberman (în 1968 titlul i-a aparținut tot lui).

În căutarea tehnicii...

Categoria mijlocie ușoară (pînă la 71 kg): ION GYÖRFFI (Dinamo București, antrenori C. Nour și C. Dumitrescu) **b.p. Ion Covaci** (Dinamo București). **Decizia: 3—2. Arbitru în ring: Ion Boamfă.**

După ce arbitrul le-a atras atenția, de două ori, în primele 4 minute, pentru lipsă de combativitate, cei doi dinamoviști au început să-și aplice directe de stînga (Covaci) și upercuturi, tot de stînga (Györffi). Ultimele 5 minute ale întîlnirii au fost foarte disputate, iar juriul a acordat decizia aceluia care a făcut mai mult box în ultima repriză: Ion Györffi. Spre deosebire de alte ocazii, fostul campion, Ion Covaci, a făcut o partidă în care a demonstrat unele progrese tehnice.

Noul campion al categoriei mijlocie ușoară: Ion Györffi (fostul campion — 1968 — Ion Covaci).

Jubileul lui Monea

Categoria semigrea (pînă la 81 kg): ION MONEA **(Dinamo București, antrenori C. Nour și C. Dumitrescu)** b.p. Marin Constantinescu **(Dinamo București).** Decizia: 5—0. Arbitru în ring: Petre Mihelfi.

Meciul a început cu o surpriză. Recepționînd o directă de dreapta la figură, Monea a poposit la podea. S-a ridicat însă imediat, ascultînd calm numărătoarea directorului de luptă. Și iată că în rundul următor, campionul forțează și reușește un un-doi de o rară frumusețe. Constantinescu este înghenunchiat și numărat. În ultima repriză, Monea se distanțează. El punctează cîteva stîngi în stomacul adversarului, Constantinescu fiind din nou numărat. În finalul meciului este rîndul lui Monea să treacă prin momente critice. El primește un croșeu de dreapta care-l aduce aproape de groggy. Monea se agață de adversar și gongul anunță sfîrșitul meciului. Ion Monea cîștigă la puncte și o dată cu aceasta cel de al 10-lea titlu de campion național.

Campion la categoria semigrea: Ion Monea (anul trecut titlul i-a aparținut tot lui Monea).

Grei cu lovituri de ușori

Categoria grea (peste 81 kg): ION ALEXE (Dinamo București, antrenori C. Nour și C. Dumitrescu) **b.p. Anghel Iancu** (Muscelul Cîmpulung, antrenor Cristian Panaitescu). **Decizia: 5—0. Arbitru în ring: Orban Orban.**

Speranța categoriei grea, Ion Alexe nu a reușit nici de data aceasta să impresioneze asistența. În meciul final al campionatelor el a întîlnit în musceleanul Anghel Iancu același adversar incomod care nu se lasă întrecut cu una cu două. Dinamovistul a punctat mai mult, dar loviturile sale nu au reprezentat o amenințare reală pentru adversar. Musceleanul a reușit să reziste în picioare toate cele 9 minute ale disputei. La sfîrșitul partidei, juriului nu i-a rămas decît să consfințească victoria lui Alexe.

Campionul țării la categoria grea: Ion Alexe (tot el a deținut și în anul 1968 centura de campion).

Cronici redactate de: **Romeo CĂLĂRAȘANU, Paul IOVAN, Gheorghe ILIUȚA.**

ACTUALITATEA INTERNAȚIONALĂ

Scrimeri români în întreceri internaționale

BERLIN, 12 **(prin telefon).** Concursul internațional de sabie desfășurat în localitate a fost cîștigat de I. Budahaziu (România).

La floretă locul I a fost ocupat de Wuthenow, urmat de reprezentanții țării noastre, Ardeleanu și Falb.

Duminică, au loc probele de floretă fete și spadă.

★

NEW YORK, 12 **(prin telefon).** Trofeul „Martini", la floretă bărbați, a revenit — pentru a treia oară! — trăgătorului polonez Wojda. În finala probei Wojda l-a avut ca adversar pe reprezentantul țării noastre, Mihai Țiu, de care a dispus cu 5—3, 5—0.

Celălalt reprezentant al României, campionul olimpic de la Ciudad de Mexico, I. Drîmbă, a fost eliminat, în optimi, de M. Kahmi (SUA) cu 5—4, 5—4.

Ileana Drîmbă s-a calificat în sferturile de finală.

★

HEIDENHEIM, 12 **(prin telefon).** La „Karlhalle" au luat sfîrșit întrecerile pentru „Cupa campionilor europeni" la spadă. Pe locul I — Dinamo Minsk. Echipa Steaua s-a clasat pe locurile 5—8 (ex aequo). În ultimul meci, spadasinii de la Steaua au pierdut cu 8—2 în fața echipei S. K. Heidenheim.

Duminică se desfășoară turneul individual dotat cu „Cupa Heidenheim".

MONTE CARLO: Fl. Gheorghiu a terminat pe locul V-VI

MONTE CARLO, 12 **(Agerpres).** — Marele turneu internațional de șah de la Monte Carlo s-a încheiat cu doi învingători — **Vasili Smislov** (URSS) și **Lajos Portisch** (Ungaria), fiecare cu cîte 8 puncte din 11 posibile. Pe locurile următoare s-au clasat, în ordine: **V. Hort** (Cehoslovacia) și **W. Lombardy** (S.U.A.) 7p; **Fl. Gheorghiu** (România) și **C. Schmidt** (RFG) 6 p; **N. Rossolimo** (Franța) 5½ p; **P. Benko** (S.U.A.) 5 p; **D. Bronstein** (URSS) și **R. Teschner** (RFG) 4½ p; **L. Honfi** (Ungaria) 3 p; **D. Ostoici** (Iugoslavia) 2 p. În ultima rundă, Gheorghiu a remizat cu Schmidt.

● **A doua partidă a meciului pentru titlul mondial feminin de șah, dintre Nona Gaprindașvili și Alla Kușnir s-a terminat remiză. Scorul meciului este de 1½—½ în favoarea Allei Kușnir, care, în partida a treia, programată la 12 aprilie, va juca cu piesele albe.**

Suedia — U.R.S.S. 5-2 în liga europeană la tenis de masă

STOCKHOLM 12 **(Agerpres).** — La Stockholm, în cadrul ligii europene de tenis de masă, selecționata Suediei a întrecut cu 5—2 echipa U.R.S.S. În cel mai important meci masculin, suedezul Hans Alser a cîștigat cu 21—18, 21—11, în fața lui Stanislav Gomoskov. Cele două victorii ale oaspeților au fost obținute de Zoia Rudnova care a învins-o cu 14—21, 21—16, 21—17 pe Marita Niedert și de perechea Gomoskov—Rudnova învingătoare în proba de dublu mixt cu 21—15, 21—9 în partida cu Alser—Eva Johansson.

● **La ora cînd închidem ediția, rezultatul meciului R. F. a Germaniei—România de la Schlesswig (R.F.G.), din cadrul aceleiași competiții, nu ne-a parvenit.**

ÎNTÎLNIRI INTERNAȚIONALE ALE ȘCOLARILOR SIBIENI

După ce echipele de volei ale Școlii sportive din Sibiu au primit replica celor de la **S.Z.S. Varșovia**, în fața cărora au cîștigat, la fete, cu 3—0 și 3—2, în timp ce la băieți victoriile au fost împărțite: 3—0 și 2—3, echipele de baschet ale aceleiași școli au susținut, recent, la **Slany** (Cehoslovacia) 4 întîlniri cu tinerii sportivi de la asociația **C.K.D.** din localitate. În toate partidele, școlarii sibieni au ieșit învingători. Fetele au cîștigat cu 58—50 (34—6) și 70—29 (34—11), iar băieții cu 83—40 (47—16) și 74—45 (28—25).

ILIE IONESCU
corespondent principal

RAPPAN ÎN LOCUL LUI VYTLACIL

KARL RAPPAN, fostul antrenor al echipei de fotbal a Elveției, fondator al „Cupei Intertoto", care-i poartă și numele, a fost angajat ca director tehnic al formației Rapid Viena. Rappan își va lua postul în primire la 1 iulie 1969, cînd expiră contractul actualului antrenor, cehoslovacul Rudolf Vytlacil.

Cea de a IX-a ediție a „Cupei Dunării" la haltere

Iugoslavia prezintă o echipă tînără

Corespondență specială

BELGRAD (prin telex). Echipa națională iugoslavă de haltere participă la „Cupa Dunării" cu puține speranțe pentru locurile fruntașe ale clasamentului. Într-o concurență selectă, iugoslavii vor fi mulțumiți dacă vor cuceri locul 4, dar nici ocuparea locului 5 nu va fi considerată un insucces. Motivele ambițiilor modeste ale iugoslavilor trebuie căutate în schimbarea generațiilor care s-a efectuat la campionatul național desfășurat în localitatea Vukovar, la sfîrșitul lunii martie. Tinerii halterofili au cucerit toate titlurile de campioni, eliminînd astfel concurenți mai cu experiență și consacrați.

Sub conducerea secretarului general al Federației iugoslave de haltere, Vladan Mihailovici, a antrenorului Marian Kralievici din Zagreb și a arbitrului internațional de categoria I, Ianko Groselj din Ljubljana, mica delegație iugoslavă sosește la București, în seara zilei de joi, 17 aprilie. Vor face deplasarea următorii halterofili: cat. cocoș — Bruno Svara (Ljubljana), cat. pană — Leopold Herencici (Rjeka), semimijlocie — Slobodan Belici (Pancevo), mijlocie — Branislav Iovanovici (Novi Sad) și semigrea — Ivan Helman (Rjeka), iar la cat. grea — Menad Stoianovici (Belgrad). Toți participanții la „Cupa Dunării" sînt noii campioni ai Iugoslaviei, în afara lui Branislav Iovanovici care călătorește la București ca ocupant al locului 2 din campionatul Iugoslaviei în locul campionului Giura Kermeți care nu se deplasează la București, avînd de susținut examenul de diplomă la Facultatea de medicină.

„Un mare handicap îl constituie faptul că nu poate face deplasarea Giura Kermeți — *adaugă secretarul general Mihailovici* — deoarece el este singurul care ar putea să concureze pentru o medalie. Pentru echipa noastră ar fi un succes dacă am cîștiga o medalie".

VI. NEDELKOVICI
„Sport"-Belgrad

Baschetbaliștii juniori români pe locul 5 în „Cupa Albert Schweitzer"

Sîmbătă seara, în sala de sport „Carl Diehm" din Mannheim, s-au disputat ultimele partide din cadrul competiției rezervate baschetbaliștilor juniori dotată cu „Cupa Albert Schweitzer". Formația de juniori a României a întîlnit echipa R. F. a Germaniei, pe care a întrecut-o cu 92—85 (54—39). În urma acestui rezultat, baschetbaliștii noștri au ocupat locul 5 în clasamentul final. Alte rezultate: pentru locurile 3—4 Polonia — Turcia 69—62 (28—33); pentru locurile 7—8 Franța — Austria 92—76 (36—27); pentru locurile 9—10 Olanda — Elveția 70—57 (36—19); pentru locurile 11—12 Luxemburg — S.U.A. 84—81 (45—43). Seara, tîrziu, la ora transmisiei telefonice, în partida Cehoslovacia — Italia, contînd pentru locurile 1—2, după 12 minute de joc scorul le era favorabil baschetbaliștilor cehoslovaci cu 3 puncte, dar desfășurarea meciului era foarte strînsă.

O VICTORIE A HANDBALISTELOR TIMIȘORENCE

ZAGREB, 12 **(Agerpres).** — Turneul internațional feminin de handbal, desfășurat la Zagreb, a luat sfîrșit cu victoria echipei române **Universitatea Timișoara**, care a terminat competiția neînvinsă, întrecînd, în finală, cu 11—9 (4—5), formația Lokomotiv Zagreb. Pentru locul 3, echipa iugoslavă „Tresnjevka" a învins, cu 13—7, formația vest-germană „Greven".

În Turneul celor cinci națiuni, la rugby XV:

Țara Galilor — Anglia 30-9!

Sîmbătă după amiază, pe stadionul Arms Park din Cardiff, rugbyștii din echipa Țării Galilor au încheiat victorioși Turneul celor cinci națiuni, dispunînd de XV-le Angliei cu 30—9 (3—3). Ei au cîștigat, astfel, turneul cu un avans de 2 puncte, care ilustrează, prin raritatea lui în palmaresul competiției, superioritatea manifestă din acest an a galezilor.

Dublă întîlnire amicală de volei (f)

ROMÂNIA — UNGARIA

Reprezentativa feminină de volei a României își va deschide calendarul internațional pe anul acesta printr-o dublă întîlnire cu națională Ungariei. Primul joc se va desfășura miercuri de la ora 18 în sala Floreasca, iar al doilea — joi, de la aceeași oră, în sala Dinamo.

DEMONSTRAȚIE DE ÎNALTĂ MĂIESTRIE

● **Locomotiva București — T.S.K.A. Sofia la gimnastică artistică**

● **Maria Ghigova (cu 29,30 p), prima la individual compus**

Iubitorii de sport care au preferat ieri după-amiază boxului gimnastica artistică n-au avut ce regreta. Într-adevăr, disputa dintre echipa campioană a Bulgariei, T.S.K.A., și formația bucureșteană Locomotiva a oferit numeroșilor spectatori prezenți în sală o înaltă demonstrație de virtuozitate, grație — în primul rînd — oaspetelor, în a căror echipă figurează nu mai puțin de trei medaliate la ultima ediție, de anul trecut, o mondialelor. Cu coarda sau în exercițiul liber, campioana mondială Maria Ghigova a demonstrat aceeași înaltă măiestrie, mișcări și combinații de mare efect, dinamism, grație. Ea a fost excelent secondată de colegele sale Neșka Robeva, Rumiana Stefanova și Lidia Borisova, care au făcut pe deplin dovada clasei ridicate a gimnasticii artistice din țara vecină.

Fără a se ridica la nivelul adversarelor lor, bucureștencele au dovedit reale posibilități și poate că, printr-o muncă intensă și competentă, vor ajunge peste cîțiva ani să ne ofere o dispută echilibrată cu o echipă atît de valoroasă cum ni s-a prezentat ieri formația T.S.K.A.

Cum era și normal, gimnastele bulgare au cîștigat la individual compus (prin Maria Ghigova, care a realizat un punctaj de 29,30), pe aparate și pe echipe: 144.25 p față de cele 139,38 ale echipei bucureștene.

TELEX - TELEX - TELEX - TELEX - TELEX - TELEX - TELEX -

Conducerea tehnică a echipei noastre campioane la volei masculin, **Steaua**, a acceptat propunerea clubului belgian, Brabo Anvers, ca ambele partide din cadrul sferturilor de finală ale „Cupei campionilor europeni" să se desfășoare la Anvers, pe 19 și 21 aprilie. Campionii vor pleca miercuri dimineața, cu avionul.

În sferturile de finală ale turneului de tenis de la Catania: Stilwell — Țiriac 6—2, 6—4; Gulyas — Pietrangeli 6—3, 6—4; Gasiorek — Iovanovici 6—1, 8—6; Mulligan — Rodriguez 3—6, 6—0, 6—4.

■

Între 18 și 25 mai, la Palo Alto (California) se va organiza un turneu internațional de fotbal cu prilejul celei de-a 75-a aniversări de la întemeierea acestei localități. Au fost invitate mai multe echipe, printre care Dukla Praga și W.B. Albion.

■

Disputat la Limoges, meciul internațional masculin de baschet dintre selecționatele Franței și Ungariei a revenit jucătorilor francezi cu scorul de 76—53 (48—24).

Australianul Rod Laver, racheta nr. 1 a tenisului mondial, a cîștigat turneul „open" de la Johannesburg, învingînd în finală cu 6—3, 10—8, 6—3 pe blandezul Tom Okker.

■

În turneul internațional de volei de la Helsinki: Olanda — Italia 3—1; Belgia — Israel 3—0; Finlanda — R.F. a Germaniei 3—1; Turcia — Anglia 3—0; Grecia — Norvegia 3—0; Danemarca — Suedia 3—0.

■

Meciul dintre Ajax Amsterdam și Spartak Trnava (pentru semifinalele „Cupei campionilor europeni" la fotbal), va avea loc astă-seară la Amsterdam. Antrenorii formației olandeze privesc cu îngrijorare această partidă, întrucît 4 titulari sînt accidentați.

Deși ascuns în mănuși, Gruiescu recepționează o directă de stînga expediată de Ciucă

Victoria inteligenței

O reuniune demnă de finalele campionatului național, cu un public entuziast, cu un parter de gală și multe somități la bordul ringului, cu 10 fotografi cocoțați pe prelată, cu solemne premieri, al căror fast l-a asigurat Loto-Pronosport și cărora le-a dat farmec o suavă prezență feminină în costum național.

O reuniune demnă de etapa pe care o reprezenta, concluzivă, la înălțime din punct de vedere calitativ, cu boxeri care și-au onorat ascensiunea în finale. Nici o victorie înainte de limită poate decepționa pe însetații de cruzimi, dar în fond semnifică buna ținută a combatanților. Ceea ce ne-a încîntat însă, peste toate, a fost, în proporție majoritară, victoria inteligenței asupra forței pure. Ne bucurăm cînd Aurel Dumitrescu, după înfrînarea timidității, folosind doar contrele de întîmpinare, ajunge să-l ridiculizeze în ultima repriză pe puternicul Pometcu, pe cel care ne-a deziluzionat în momentul cînd a dat peste un om care-i rezistă mai mult de o repriză și jumătate. Ne bucurăm cînd Gheorghe Pușcaș învinge prin eschive și contre pe furibundul brașovean Drugă. Ne bucurăm cînd voinicului Covaci în progres tehnic evident, tînărul și încă fragilul Györffi îi opune o tactică bine gîndită și aplicată, chiar dacă lipsită de aportul unui număr mai mare de lovituri.

Nu mai puțină plăcere a stîrnit accesul spre centuri al elementului juvenil. Ne bucură îruperea spre culmi a unor nume mai puțin cunoscute (dar oricum nu atît de necunoscute încît un vechi vicepreședinte al federației să le ignore cu prilejul premierilor!).

În cîteva ocazii, sarcina oficialilor a fost grea și n-am fi vrut să fim în pielea lor atunci cînd publicul invoca o cunoscută piesă a lui Schiller! Adevărul este că în meciul perfect egal dintre Antoniu Vasile și Ion Dinu, disputat în ritm de muște, cu prea multe similitudini în virtuți, am regretat că nu se pot conferi două centuri concomitent, meritate de ambii combatanți. Adevărul poate fi aproximativ același în confruntarea dintre Horst Stumpf, acest „gentleman Jim" al ringurilor noastre, și nesecatul în energie Alec Năstac, care, deși epuizat de luptele anterioare cu Chivăr și Cojocaru, a găsit în finalul partidei resursele necesare pentru a lăsa impresia că este mai proaspăt.

Cea mai disputată partidă a fost aceea a dunărenilor Cuțov și Dobrescu, atît de prieteni dincolo de ring încît antrenorii lor (C. Nour și C. Dumitrescu) s-au retras discret, lăsînd în colțuri un tată vitreg și un antrenor secund, ceea ce nu a putut însă anula pofta de hartă a tinerilor boxeri. Începutul de caligrafie pugilistică s-a transformat rapid într-o disperată bătălie, tehnică și de forță, în care Dobrescu a boxat nu 9 minute, ci 540 de secunde, cu toate subdiviziunile lor (nădăjduim că sesizați nuanța), risipind vigoare și voință împotriva bastionului științei de carte care este Cuțov.

La cei doi poli ai ierarhiei categoriilor, adică la cele mai mici și la cele mai mari, victoriile au fost nete, dar în majoritatea cazurilor nu atît de confortabile pe cît ne așteptam. Un Monea chinuit de febră, care ajunge să fie numărat, un Ciucă ameliorat dar nu suficient de clar, un Alexe neconvingător și un Aurel Mihai care parcă a ținut doar să-i dea satisfacție arbitrului Gesztödi. Dar toate acestea, de mîine, poimîine le vom uita, vor rămîne doar în palmaresele seci, sau vor intra în retorta de alchimie a specialiștilor. Nouă ne rămîne, în primul rînd, amintirea unei gale foarte bune. (vib.).

Tiparul I. P. „Informația", str. Brezoianu nr. 23—25, București

40368

PROLETARI DIN TOATE ȚĂRILE, UNIȚI-VĂ!

Redacția și administrația: str. Vasile Conta nr. 16, tel. 11.10.05, interurban 72 și 286. Telex sportrom buc. 180.

sportul

4 pagini 30 bani

Anul XXV — Nr. 514 (5948) ZIAR AL CONSILIULUI NAȚIONAL PENTRU EDUCAȚIE FIZICĂ ȘI SPORT Luni 14 aprilie 1969

CAMPIONATUL S-A RELUAT SUB SEMNUL RATĂRILOR!

Ieri s-au reluat întrecerile din cadrul campionatelor de handbal. În fotografie: Dobîrceanu (Universitatea) depășește la semicerc pe Harghel și Constantinescu (Progresul) și va înscrie.

Citiți în pag. a 3-a amănunte de la jocurile din div. A.

Foto: V. BAGEAC

Trimisul nostru special, GHEORGHE NICOLAESCU, transmite:

Interes deosebit pentru meciul de fotbal Grecia—România

● Cele 40 000 de bilete au fost epuizate ● Formația probabilă a Greciei

ATENA, 13 (prin telefon). Deși sînt de puține ore pe pămîntul Atenei mi-am putut da seama de uriașul interes pe care-l trezește meciul care va opune miercuri echipele naționale ale României și Greciei pentru un joc contînd pentru preliminariile campionatului mondial — ediția mexicană. La ora la care telefonez toate cele 40 000 de bilete sînt epuizate. În goană după locul mult dorit în tribunele stadionului Karaiskakis, iubitorul de fotbal din capitala Greciei nu mai știe ce să inventeze, forțîndu-și la maximum fantezia. În acest sens, colegul Elie Sporidis, corespondentul ziarului „Sportul" la Atena, îmi povestea cu mult haz că a auzit pe un bun prieten al său că, în disperare de cauză, este în stare să-și procure o tricicletă de invalid pentru a se strecura mai ușor, miercuri la stadion.

Conflictul dintre antrenorul Dan Gheorghiadis și jucătorul Domazos încheiat, după cum se știe, cu eliminarea din echipa națională a lui Domazos, strategul echipei, este viu comentat aci. Cercurile fotbalistice grecești apreciază că lipsa lui Domazos din „11"-le preconizat de Gheorghiadis s-ar putea să fie fatal și echipei și ... antrenorului. De altfel, în plin centrul orașului, pe zidul unei clădiri cineva a însemnat cu cretă: **„Domnule Gheorghiadis, încăpățînarea poate să coste!"** Presa de specialitate încearcă, în schimb, o împăcare între cei doi. Astfel, ziarul „Panathinaika Nea" este de părere că **„Nimis Domazos ar trebui să-și ceară iertare"** (n.n. — pentru insultele aduse antrenorului său).

Antrenorul Gheorghiadis a renunțat la ultimul meci de verificare pe care selecționabilii greci trebuiau să-l dispute sîmbătă în compania formației de divizia A, Panionios. El s-a oprit asupra următoarei formații (probabile): **Ikonomopoulos — Kamaras, Kremidas, Balopoulos (Zanderoglu), Gaitatzis — Haitas, Yeutsos, Karafeskos — Sideris, Papaioanou, Botinos.** Este posibil ca antrenorul să renunțe la Karafeskos în favoarea lui Dedes (aripă dreaptă), situație în care echipa va juca în loc de 1—4—3—3, 1—4—2—4.

Echipa României este așteptată să sosească luni la amiază și va fi găzduită la hotelul Marmara.

Angelo Niculescu: „VICTORIE ROMÂNEASCĂ LA ATENA"

● Echipa noastră pleacă astăzi dimineață pe calea aerului ● Dan Coe căpitanul naționalei ● Dembrovschi — titular de ultimă oră ● Ionescu a manevrat cu inteligență alături de Lucescu, înaintașul cel mai în vervă

Ieri după amiază lotul național a făcut ultimul antrenament înaintea plecării în Grecia. Partener: echipa de tineret Progresul București. S-au jucat 3×30 minute. A înscris Năsturescu în prima repriză; Dinu (2) și Dumitrache în repriza secundă; Ghergheli (2), Tufan, Lucescu și din nou Dinu în ultima parte. Jocul și scorul au evoluat mult în funcție de potențialul sparing-partenerului. Pe măsură ce adversarul a obosit, tricolorii au evoluat mai lejer, mai coerent, mai colectiv, realizînd acțiuni mai numeroase încheiate cu goluri. Primele 30 de minute a jucat formația: *Răducanu — Sătmăreanu, Boc, Dan, Deleanu, Ghergheli, Dinu, Năsturescu, Ionescu, Dumitrache, Lucescu.* Pentru notă discordantă, la pauză Năsturescu a fost înlocuit cu Dembrovschi care s-a manifestat lucid, dovedindu-se mai oportun și mai apt de sincronizări cu ceilalți. Astfel, băcăuanul devine titular în ultima instanță, fără să participe la nici una din verificările anterioare. Cel mai în vervă jucător ni s-a părut Lucescu. Ionescu a manevrat cu inteligență, cîștigînd sufragiile selecționerilor. Linia mediană, cheia probabilă a viitorului joc de la Atena s-a arătat mult timp lipsită de capacitatea de coordonare necesară. Apărarea imediată n-a fost solicitată. Dumitrache este considerat de către medicul echipei recuperat în proporție de 70—80% și apt de titularizare. Au mai fost introduși în ultima repriză, *Gornea, Anca, Hălmăgeanu* și *Tufan.*

La sfîrșitul antrenamentului o parte din membrii biroului federal s-au întrunit într-o scurtă ședință de lucru, la care au fost invitați și reprezentanți ai presei. Antrenorul Angelo Niculescu a concluzionat optimist pe marginea etapei de pregătire anunțînd formația definitivă și pronosticînd un rezultat favorabil echipei noastre în partida cu Grecia. Delegația română compusă din 17 jucători și tehnicieni va fi condusă de tov. Ion Balaș, vicepreședinte al F. R. Fotbal.

O imagine surprinsă de fotoreporterul nostru, Aurel Neagu, de la ultima verificare a lotului înaintea meciului de la Atena

ECHIPA ROMÂNIEI PENTRU MECIUL CU GRECIA

După ultimul antrenament de la Snagov, aseară, antrenorul Angelo Niculescu **a comunicat formația definitivă a României pentru meciul de miercuri de la Atena: RADUCANU-SATMAREANU, BOC, DAN, DELEANU, GHERGHELI, DINU, DEMBROVSCHI, IONESCU, DUMITRACHE, LUCESCU. Ca rezerve vor face deplasarea:** Gornea, Hălmăgeanu, Mocanu, Anca, Năsturescu, Tufan.

Citiți în pag. a III-a

AMPLE RELATĂRI DE LA MECIURILE ETAPEI A XXI-a DIN DIVIZIA B

DRUM BUN ȘI SUCCES!

În cursul acestei dimineți, la bordul unui avion special echipa națională de fotbal va călători spre Atena, orașul în care, miercuri 16 aprilie, pe stadionul Karaiskakis, urmează să întîlnească în cadrul preliminariilor campionatului mondial, reprezentativa țării gazdă.

Așa cum am mai avut prilejul să subliniem, confruntarea fotbalistică din capitala Greciei ni se pare de o importanță hotărîtoare pentru soccerul românesc, angajat în pasionanta bătălie a calificării în turneul final ce se va desfășura anul viitor în Mexic. În conjunctura actuală, cînd toate cele patru echipe din grupa I (europeană) au, după cîte două jocuri, același număr de puncte, fiecare din ele cîștigînd partida susținută pe teren propriu, orice victorie sau rezultat egal obținut în deplasare poate deveni decisiv pentru participarea la prestigioasa întrecere a celor mai bune 16 selecționate naționale din lume. Apare, deci, limpede concluzia cu pentru a-și mări șansele de calificare la turneul final al campionatului mondial - performanță pe care iubitorii fotbalului din țara noastră o așteaptă de trei decenii — echipa României va trebui, cel puțin, să evite înfrîngerea pe stadionul din Atena.

Fără îndoială, misiunea jucătorilor români nu este de loc ușoară. Dimpotrivă, chiar, partida de miercuri se anunță ca deosebit de dificilă, deoarece pentru gazde — care speră, de asemenea, și în mod îndreptățit, după cum o atestă victoria asupra echipei Portugaliei, să obțină un loc la turneul din Mexic — ea are o miză și mai mare, orice punct pierdut acasă periclitîndu-le acestora considerabil posibilitățile de reușită. Este de presupus, însă, că oricită forță și energie ar arunca în luptă fotbaliștii eleni, oricît de puternic ar fi pentru ei avantajul terenului și al publicului propriu, aceste elemente nu vor putea anihila în întregime — și poate nici chiar parțial — șansele echipei României, dacă ea se va prezenta la un nivel cît mai apropiat de acela al evoluției de pe Wembley. De fapt, gradul superior de tehnicitate și — anticipăm — mai buna organizare în joc constituie pentru naționala noastră atuuri însemnate în meciul de miercuri. Ca și bilanțul nefavorabil pe care ea îl deține în urma confruntărilor directe (formația Greciei nu are în palmares nici o victorie asupra aceleia a României) și care îi conferă un ascendent moral greu de neglijat.

Firește, nu este în intenția noastră să afișăm un optimism exagerat, care poate fi în cele din urmă dăunător. Considerăm însă necesar a sublinia că echipei României îi este accesibil în meciul de la Atena un rezultat care să-i deschidă și mai larg drumul spre Mexic. Ea are acum o ocazie favorabilă de a se manifesta ca o viitoare finalistă a campionatului mondial, pe care este datoare să o fructifice.

Din acest punct de vedere, apreciem ca pozitiv faptul că, în pofida recentelor insuccese din partidele de verificare susținute la Istanbul și Timișoara, pregătirea lotului național a continuat să decurgă, după cum ne-am dat seama la fața locului, într-o atmosferă de calm, seriozitate și încredere. Din discuțiile purtate cu ei, a rezultat clar că selecționabilii noștri (în rîndul cărora avem satisfacția de a-l înghoba și pe Ion Ionescu) sînt gata să facă totul pentru a reprezenta cu cinste fotbalul românesc în greaua confruntare ce-i așteaptă.

Astăzi, la plecarea lor spre Atena, orașul din care sperăm să revină cu frunțile sus, urăm, tricolorilor în numele tuturor iubitorilor fotbalului din țara noastră: **DRUM BUN ȘI SUCCES!**

C. FIRANESCU

„CUPA FEDERAȚIEI" LA SCHI:

FRANCEZUL THIERRY, VICTORIOS ÎN AL DOILEA SLALOM URIAȘ

GH. VULPE — NOUL DEȚINĂTOR AL TROFEULUI

SINAIA, 13 (prin telefon, **de la trimisul nostru).** Natura și-a revărsat asupra Bucegilor toată frumusețea ei, încîntînd publicul prezent la concursul de schi „Cupa Federației" și contribuind nemijlocit la succesul acestei competiții prin care se încheie activitatea oficială a sezonului.

Pe lîngă public, cald și entuziast, s-au bucurat de această zi și schiorii care au avut la dispoziție o pîrtie splendidă, marcată, din Carpul Mare pînă deasupra cabanei Cota 1500, cu multă iscusință și acoperită cu obișnuitul firn de primăvară. În această ultimă zi a întrecerii internaționale, care s-a bucurat de o participare selectă (nu avem prea des ocazia să vedem evoluînd schiori din Austria, Franța și Italia), am așteptat cu multă nerăbdare să-i vedem pe reprezentanții noului val al schiului nostru atacînd cu toată dîrzenia pozițiile fruntașe, mai ales că în cursele precedente rămăseseră datori. Dar ei ne-au dezamăgit iar, nereușind să se claseze pe nici unul din locurile premiate. Mai mult chiar, nu l-au putut întrece nici pe Cornel Tăbăraș, a

D. STANCULESCU

(Continuare în pag. a 2-a)

LOTUL DE TINERET — PETROLUL (TINERET REZERVE) 6-0

Lotul de tineret sub 21 ani s-a antrenat în compania echipei de tineret-rezerve Petrolul Ploiești. A fost ultima partidă-școală, cu intenții de omogenizare, înaintea confruntării amicale cu echipa similară a Italiei care se va disputa miercuri, la Udine (Italia). S-au jucat trei reprize a 30 minute, prima mai puțin reușită, celelalte mai cursive, presărate cu frecvente combinații simple și eficace.

Au marcat: Manea (2), Marica (1), Decu (1), Neagu (2).

LOTUL DE TINERET (formația probabilă): Moldovan — Gruber, N. Ionescu, V. Stoicescu, Popovici, Crețu, Tătaru, Decu, Neagu, Marica, Manea. Din lot mai fac parte Schwartz, Florescu, Sărac.

Antrenorul Dincă Schileru ne-a relatat cazul de indisciplină comis de jucătorul Dumitru (Rapid). Simbătă, adus la București pentru tratament stomatologic, el a dispărut fără să anunțe, fără să ceară permisiunea cuiva, și fără să se prezinte la cabinetul medical unde era așteptat. Dumitru și-a făcut apariția la Snagov abia ieri la vremea prînzului. Antrenorul l-a scos din lot și va face propuneri biroului federal pentru sancționare.

Romulus BALABAN

Cicliștii români au deziluzionat

JAN MAGIERA ÎNVINGĂTOR ÎN CUPA F.R.C.

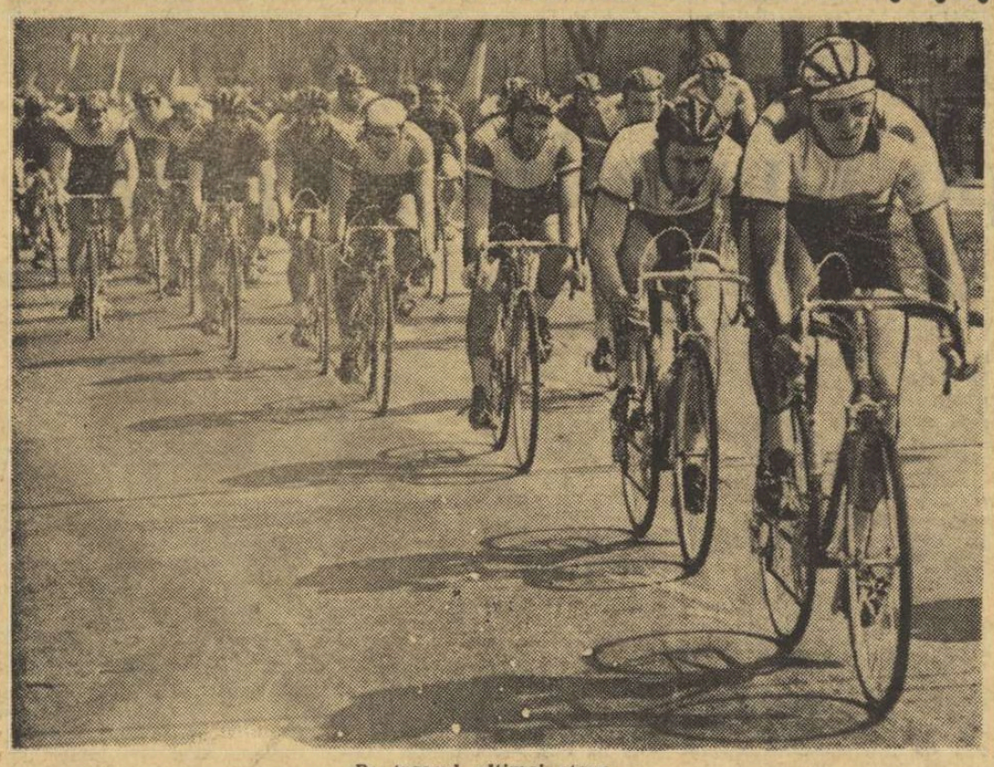

Pe traseul ultimei etape...

Foto: B. VASILE

Duminică dimineața, pe o vreme splendidă — a venit, în sfîrșit, primăvara! — cicliștii au participat la ultima etapă a ediției din acest an a „Cupei F.R.C." A fost „o etapă de salon", pe circuitul, devenit clasic, din str. Cîmpinei, o etapă care — în mod cert — a folosit alergătorilor polonezi (aflați într-un stadiu înaintat de pregătire), dar n-a adus decît un minor beneficiu cicliștilor noștri. Rutierii români din lotul pentru „Cursa Păcii" simt acum nevoia unor etape pe șosea, cu kilometri din ce în ce mai mulți, care, în ceasul al 12-lea, să le completeze pregătirea deficitară.

Poate n-ar mai fi nevoie, totuși, trebuie să repetăm (pentru a cîta oară în această cursă?) că alergătorii polonezi s-au detașat de restul participanților, că ei ne-au dat imaginea (dureroasă) a prăpastiei valorice ce ne separă în momentul de față de stadiul lor de pregătire (căruia i se adaugă, firește, incontestabilul plus de valoare). Jan Magiera, excelent și în acest început de sezon, dornic probabil să contribuie din nou la repurtarea unor succese internaționale de amploare pentru ciclismul polonez, a cîștigat cursa, impunîndu-se chiar și printre valoroșii săi colegi de echipă națională. Dar, tot atît de bine, cursa ar fi putut fi cîștigată de Szurkowski, Stec, Forma, Czechowski sau oricare altul dintre alergătorii polonezi, pentru că toți sînt într-o formă admirabilă. Pînă și cicliștii bulgari, modești sau, poate, chiar mai modești ca valoare decît rutierii noștri, s-au dovedit mai bătăioși, mai dornici să profite — măcar pentru pregătire — de o cursă internațională în care îi au ca adversari pe unii dintre cei mai redutabili alergători amatori din lume — băieții lui Laszak.

Alergătorii lui Ion Vasile au deziluzionat. Cu o slabă pregătire (de vină este și federația și colegiul de antrenori, dar și Ion Vasile care n-a știut sau n-a vrut să solicite posibilitatea de a se pregăti în condiții climaterice mai bune, chiar la noi în țară), lipsiți parcă de vlagă, de dorința de a-și afirma posibilitățile, ei ne-au făcut să ne punem din nou întrebarea: are rost să fie trimiși în „Tu-

Hristache NAUM

(Continuare în pag. a 2-a)

CINCI ȚINTAȘI ROMÂNI VOR CONCURA LA HAVANA

Azi, va părăsi Bucureștiul cu destinația Havana, trăgătorii Gh. Vasilescu, Gh. Sicorschi, N. Bratu, D. Iuga, Șt. Popa împreună cu antrenorul Paul Goreti. În capitala Cubei, țintașii români vor concura la o importantă competiție internațională.

Eleonora Mihalca și Carmen Crișan pleacă la München

În vederea campionatelor mondiale de tenis de masă, azi urmează să plece în R.F.G. jucătoarele Eleonora Mihalca și Carmen Crișan, însoțite de antrenorul emerit Farkaș Paneth. Lotul român va fi completat cu Maria Alexandru și antrenorul federal Ella Constantinescu, aflate de acum la München. În schimb, s-a hotărît ca garnitura masculină să nu mai participe la mondiale.

ECHIPA DE BOX A ROMÂNIEI VA FI STABILITĂ AZI

Ieri dimineață a avut loc o ședință organizată de Federația română de box la care au participat antrenori și ziariști de specialitate. Tema: „ECHIPA ROMÂNIEI PENTRU CAMPIONATELE EUROPENE". În cadrul dezbaterilor au fost ascultate opiniile a numeroși specialiști. Pentru opt categorii de greutate, toți cei prezenți și-au exprimat acordul față de boxerii propuși de către colegiul central de antrenori: categoria semimuscă — A. Mihai, muscă — C. Ciucă, semiușoară — C. Cuțov, semimijlocie — V. Silberman, mijlocie ușoară — I. Covaci, mijlocie — H. Stumpf, semigrea — I. Monea, grea — I. Alexe. S-a stabilit ca în cursul zilei de luni biroul federal să se întrunească și să definitiveze lotul pentru C.E., lot pe care-l vom anunța în ziarul nostru de mîine.

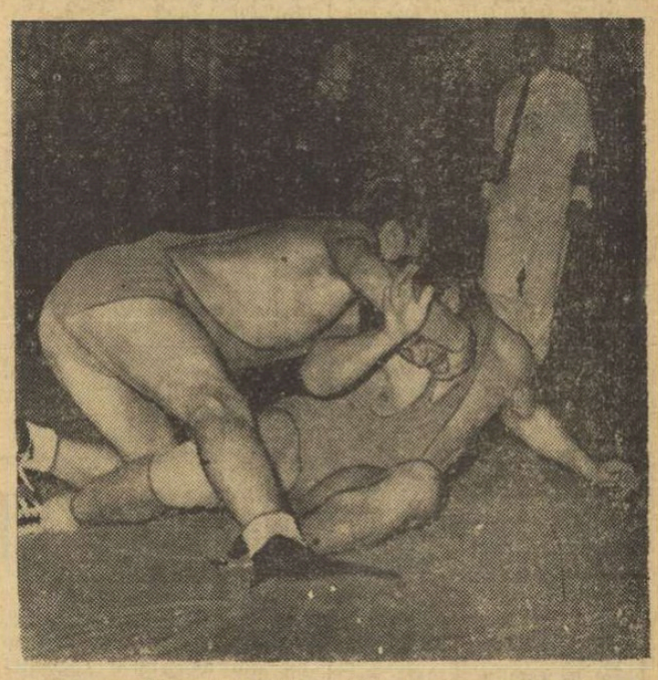

Gh. Popovici (Dinamo) l-a surclasat pe C. Penciu (Metalul). Iată-l pe dinamovist (în stînga) încercînd să-și ducă adversarul pe spate

Foto: T. MACARSCHI

În campionatul diviziei A la lupte

O etapă cu multe surprize

Simbătă și duminică s-au disputat, în mai multe localități, întrecerile etapei a doua a campionatului diviziei A de lupte greco-romane și libere, pe echipe. Iată relatări de la aceste confruntări.

CUPLAJ INTERESANT ÎN CAPITALĂ

În sala clubului Progresul din str. Dr. Staicovici a avut loc cuplajul triunghiularelor **Dinamo — Progresul — Metalul București** (greco-romane) și **C.S.M. Cluj — Dinamo — Progresul București** (libere).

Triunghiularul bucureștean de lupte greco-romane a fost dominat, așa cum era de așteptat, de campioana tuturor edițiilor de pînă acum, Dinamo (antrenori D. Cuc și V. Dona). În primul meci, **Dinamo** a întîlnit pe **Metalul,** o formație destul de bine pusă la punct de antrenorul Ilie Gheorghe. Și, cu toate că în garnitura dinamovistă n-au apărut titularii C. Turturea, I. Alionescu, Gh. Gheorghe ș.a. (ei fiind înlocuiți cu luptători tineri), metalurgiștii au fost învinși la scor: 25—7.

Mult mai categoric s-a încheiat partida **Dinamo — Progresul:** 37—3. Vizibil nepregătiți, elevii antrenorului L. Bujor s-au comportat lamentabil. Excepție a făcut doar V. Vlădescu (cat. 57 kg) care a fost însă descalificat (nejustificat) pentru pasivitate, în meciul cu dinamovistul C. Ionescu. Greșeala de arbitraj, de care s-au făcut vinovați St. Simionescu (București) și Gh. Conciu (Galați) nu-l îndreptățea însă în nici un caz pe Vlădescu să părăsească echipa în meciul următor, cu Metalul. De altfel,

Costin CHIRIAC

(Continuare în pag. a 2-a)

Campionatele naţionale de box văzute de nouă specialişti

Campionatele naţionale de box ale anului 1969 au intrat, de acum, în domeniul trecutului. Noii campioni îşi admiră centurile, cei care n-o pot face acum speră că anul viitor le va aduce mai mult succes, antrenorii reflectează şi îşi pregătesc planurile de bătaie pentru activitatea competiţională ce urmează.

Finalele recent încheiate au constituit şi un bun prilej de analiză pentru specialişti, în raport cu cel mai mare eveniment în perspectivă: campionatele continentale. Simbătă seara, după ultimul sunet de gong, am solicitat cîtorva specialişti să ne împărtăşească impresiile culese pe parcursul celor şapte zile de întreceri. Iată ce am aflat:

CRISTEA PETROŞENEANU (secretar general al F.R. Box): *„Sînt foarte satisfăcut că actualele campionate au evidenţiat în mod deosebit caracteristica principală a boxerilor români: pregătire fizică excelentă, o combativitate deosebită. Consider că lipsurile în organizarea apărării pot fi remediate. Mă bucură că tineretul asaltează poziţiile boxerilor fruntaşi. Munca de creştere şi de pregătire a speranţelor, dusă anii trecuţi de antrenori, a început să rodească. Ivan, Dumitrescu, Cuţov, Dobrescu, Pometcu, Silberman, Györfi, Năstac, Alexe sînt numai cîţiva dintre tinerii care s-au impus în mod deosebit. Vom persevera în activitatea cu juniorii, căutînd să asigurăm boxerilor o pregătire fizică şi tehnică superioare".*

ION POPA (antrenor emerit): *„Campionatele recent încheiate au răsturnat cîteva ierarhii stabilite în anii precedenţi. Spunînd aceasta, mă gîndesc la categoriile cocoş, pană, mijlocie şi chiar semimuscă. Nouă, antrenorilor care răspundem de echipa naţională pentru europene, ne este foarte greu să selecţionăm reprezentanţi cu şanse în campionatul continental la categoriile amintite".*

LUCIAN POPESCU (antrenor emerit): *„Avalanşa surprizelor din finalele campionatelor a făcut ca antrenorii lotului reprezentativ să intre în derută. Personal, nu ştiu ce echipă s-ar putea alcătui pentru apropiatele confruntări europene. În general, campionii nu manifestă o formă sportivă corespunzătoare. Va trebui gîndit foarte bine asupra echipei ce va fi alcătuită definitiv".*

TEODOR NICULESCU (antrenor): *„Cea mai disputată ediţie de campionat — de la meciurile Nicolae Linca — Şerbu Neacşu. Nivelul tehnic al întrecerilor a fost destul de bun. Cînd spun aceasta mă refer în special la ultima reuniune finală — cînd, fiind în joc titlul de campion, în locul luptei — bătaie pentru victorie, sportivii au demonstrat în majoritatea cazurilor frumoase cunoştinţe tehnice. La unele categorii s-au ivit probleme deosebite în ceea ce priveşte alegerea titularului pentru campionatele europene. Cîţiva tineri s-au impus atenţiei selecţionerilor: Dumitrescu, Puşcaş, Györfi. Şi-au confirmat valoarea Silberman şi Monea".*

AUREL GHERGHINA (antrenor — Reşiţa): *„Mi-a plăcut foarte mult, în aceste finale de campionat, evoluţia boxerilor tineri care s-au lansat cu această ocazie. Surprizele nu trebuie să ne mai uluiască, deoarece cei care le-au realizat sînt boxeri foarte talentaţi. Finalele din acest an s-au desfăşurat într-o conjunctură deosebită. Dorinţa fiecărui boxer de a îmbrăca tricoul naţional la campionatele europene a făcut ca tehnica, spectacolul, să nu fie de cea mai bună calitate. Au primat elanul, dîrzenia. O impresie bună mi-au lăsat tinerii Puşcaş, Dumitrescu, Anderco şi Pometcu. Sînt fericit că unul dintre cele 11 titluri de campioni naţionali a fost cîştigat de un sportiv care provine din Reşiţa: Gheorghe Puşcaş. Mă bucur pentru performanţa boxerului, dar mai cu seamă pentru maestrul Petre Pop, sufletul mişcării pugilistice din oraşul nostru".*

ION CHIRIAC (antrenor): *„De mulţi ani aşteptam ca finala campionatului să fie „festivalul pugilistic" al ţării noastre, să fie oglinda posibilităţilor interne, actuale şi în perspectivă. Anul acesta am trăit această senzaţie. Pentru iubitorii sportului nostru această săptămînă a fost o adevărată sărbătoare, pentru sportivi un adevărat maraton — lucru foarte important, pentru că la scară redusă se aseamănă cu turneul european, iar pentru specialişti prilej de judecată, de apreciere şi, în unele situaţii, de incertitudine. Faptul că finalele au stabilit titularii la unele categorii iar la altele nu au lăsat decît incertitudini, îl consider firesc. Ar fi foarte bine ca la fiecare categorie să avem măcar cîte două valori atît de apropiate încît să nu ştim pe cine să alegem. Dar, din păcate, acolo unde situaţia este mai clară, „spatele" nu este asigurat".*

SANDU ION (antrenor): *„A fost una din cele mai reuşite ediţii. Majoritatea boxerilor s-au prezentat bine pregătiţi, iar asaltul tinerilor a fost evident, el remarcîndu-se în special la categoriile cocoş şi pană. Toţi sportivii au tintit, în afara centurii de campion şi selecţionarea pentru campionatele europene. Am reţinut constanţa manifestată de pugiliştii cu vechi state de serviciu, ca de pildă Monea, Covaci, Ciucă, Dinu şi A. Vasile".*

CONSTANTIN CHIRIAC (arbitru): *„M-a impresionat asaltul tineretului, mai cu seamă a celor care nu au fost pregătiţi în condiţii de lot, adică exceptaţi de a participa la zone. După cum aţi observat, o bună parte dintre cei care au ajuns în reuniunea finală, cu 2—3 săptămîni înainte nu figurau pe tabelul „vizaţilor". Şi nivelul tehnic nu a avut nimic de suferit, ci dimpotrivă. Nu ştiu dacă ei au fost foarte bine pregătiţi, sau ceilalţi din lot mai puţin bine...*

De curînd am fost invitat ca arbitru la campionatele naţionale ale Poloniei. Iată cîteva constatări demne de remarcat, în raport cu soluţiile noastre în privinţa desfăşurării campionatului naţional şi a pregătirii pentru confruntările internaţionale: nu se face dinainte nici un fel de lot, nici un fel de pregătire centralizată, deoarece se consideră că un sportiv bun se poate pregăti foarte bine în mediul şi cu regimul de viaţă obişnuit (familie, ambianţă socială, antrenorul său, loc de producţie etc). Cu puţin timp înaintea unei competiţii internaţionale sportivii sînt chemaţi la verificare împreună cu antrenorii care-i pregătesc de obicei. În privinţa selecţiei titlul de campion nu reprezintă un criteriu. Iată un exemplu: din cei 11 boxeri polonezi stabiliţi pentru a participa la campionatele europene numai şase sînt campioni".

CONSTANTIN DUMITRESCU (antrenor): *„Nu fac declaraţii, de data aceasta, dar analizaţi rezultatele obţinute de boxerii lotului de tineret, lot la care muncesc şi eu ca antrenor".*

S-AU ÎNCHEIAT NAŢIONALELE, VIN EUROPENELE

La patinoarul „23 August", locul de desfăşurare a campionatelor europene, au început lucrările de amenajare. Se munceşte intens pentru ca această bază sportivă să asigure condiţii optime celei mai importante competiţii pugilistice a continentului.

Foto: T. MARINESCU

AGITAŢIE ÎN SUBSOLUL CLASAMENTELOR

Cu trei etape înainte de încheierea campionatului, situaţia nu dă semne de clarificare în subsolul clasamentelor diviziei A. Dacă în partea lor superioară clarificarea va fi opera turneelor finale din mai, permanenţa în divizie rămîne spre rezolvare de către campionat. Şi meciurile de duminică, în loc să purifice, au tulburat şi mai rău apele în zona retrogradării, care pare să formeze punctul de atracţie al finalului de sezon. La fete, victoria surprinzătoare a craiovencelor la Bucureşti au readus în bănie speranţele (e drept destul de palide) într-o eventuală salvare. Dar şi I.E.F.S. — o altă echipă ameninţată — a obţinut o victorie preţioasă în faţa studentelor timişorence, în timp ce Universitatea Cluj, învingătoare la Constanţa, şi-a sporit oarecum şansele de menţinere în A. Interesant de remarcat că principalele pretendente la... divizia B, sînt anul acesta echipele studenţeşti. La băieţi, în afara Politehnicii Cluj care — practic — nu mai poate conviețui anul viitor alături de actualele colege, pentru evitarea locului 11 luptă — judecînd după perspectivele viitoare — Farul, Celuloza Brăila şi Progresul.

Iată cîteva amănunte de la meciurile disputate în etapa de ieri:

CEAHLĂUL P. NEAMŢ — PENICILINA IAŞI (f) 0—3 (2, 10, 7). În faţa puternicei formaţii a oaspetelor, candidată la titlul de campioană, localnicele nu au putut face nimic mai mult decît să piardă onorabil. Ceea ce parţial le-a reuşit. În setul II, mai ales, ele au ţinut în şah valoroasa echipă ieşeană, dar numai pînă la scorul de 10—10. Aurelia Căunei, Lucia Dobrescu şi Ana Zobora (Penicilina Iaşi) au excelat în această partidă. **(G. Nemţeanu — corespondent).**

C.P.B. — UNIVERSITATEA CRAIOVA (f) 2—3 (—8, —12, 1, 14, —9). Craiovencele au făcut una din partidele cele mai bune în actualul campionat, iar adversarele lor una dintre cele mai slabe. Remarcate: **Dobîrtă, Zamfir** (Univ.), **Ionescu şi Pisică** (C.P.B.).

I.E.F.S. — UNIVERSITATEA TIMIŞOARA (f) 3—1 (10, —11, 6, 8). Bucureştencele, profitînd de dezorganizarea în joc a adversarelor, au obţinut o victorie deosebit de utilă în tentativele de ieşire din zona periculoasă. **S-au remarcat: Ma-**

rinescu, Popescu (I.E.F.S.), respectiv Coste. Bun arbitrajul cuplului **R. Farmuş — N. Ionescu** (Buc.)

RAPID — C.S.M. SIBIU (f) 3—0 (7, 11, 4) Campioanele au întrecut un adversar destul de bine pregătit, dar cu carenţe la preluare (în ultimul set, Rapidul a obţinut 7 puncte din serviciu!), datorită forţei în atac **(Baga, Szekely, Bălăşoiu)**, blocajului prompt şi organizării jocului **(Rebac).**

DINAMO — MEDICINA (f) 3—1 (7, 2, —14, 5). Deşi blocajul studentelor a funcţionat bine, condiţia fizică precară le-a adus înfrîngerea. Remarcate: **Bogdan, Şorban şi Constantinescu** (Dinamo), respectiv, **Pandrea, Zaharescu şi Sudacevschi. (D. Diaconescu — coresp.).**

FARUL — UNIVERSITATEA CLUJ (f) 1—3 (—14, 3, —11, —6). Clujencele le-au depăşit pe localnice la toate capitolele. **(L. Brukner — coresp.)**

PETROLUL PLOIEŞTI — DINAMO BUCUREŞTI (m) 0—3 (—7, —9, —10). În partida cu dinamoviştii, echipa locală a evoluat slab, nepunînd probleme bucureştenilor. Remarcaţi: **Smerecinschi şi Cozonici** de la Dinamo, respectiv **Zamolo** de la Petrolul. **(A. Cristea — coresp.).**

PROGRESUL BUCUREŞTI — VIITORUL BACĂU (m) 3—1 (5, 13, —13, 10). Luptînd pentru supravieţuirea în prima divizie, voleibaliştii de la Progresul, împreună cu oaspeţii, au oferit publicului spectator un frumos spectacol. Cei mai buni: **Păunoiu, Ştefănescu, Vasilica** de la Progresul, respectiv **Timofte şi Rednic** de la Viitorul. **(D. Diaconescu — coresp.).**

POLITEHNICA TIMIŞOARA — FARUL CONSTANŢA (m) 3—0 (4, 12, 2). Victorie obţinută de gazde în faţa unui adversar care a opus o uşoară rezistenţă doar în setul II. Remarcaţi: **Vraniţă, Costea şi Armion** de la Politehnica. **(N. Coleşeriu — coresp.).**

POLITEHNICA GALAŢI — TRACTORUL BRAŞOV (m) 3—0 (4, 12, 8). Cele două formaţii au prestat un joc cu multe faze spectaculoase. **S-au remarcat: Marcel Popa, Szöcs, Udişteanu** de la „Poli", respectiv **Ferariu şi Pruneş. (G. Arsenie — coresp.).**

CELULOZA BRĂILA — STEAUA BUCUREŞTI (m) 0—3 (—8, —0, —9). Brăilenii n-au rezistat în faţa unui adversar, evident, mai bun în toate compartimentele. **S-au remarcat: Iorga, Porosnicu, Cristian** de la Steaua, respectiv **Bărbulescu şi Brandemburg** de la Celuloza **(D. Cristache — coresp.).**

Ş.S.A. ŞI C.S.Ş. ÎN CATEGORIA B

Stadionul Dinamo din Capitală **a găzduit simbătă şi duminică** meciul de baraj pentru calificarea în categoria B a campionatului republican de atletism pe echipe. Au participat formaţiile bucureştene Viitorul, Clubul sportiv şcolar şi Şcoala sportivă de atletism, precum şi selecţionata judeţului Caraş-Severin. **S-au înregistrat** următoarele punctaje: *Ş.S.A. cu C.S.Ş. cu Caraş-Severin 103—174—83, cu Viitorul 174—55; C.S.Ş. cu Caraş-Severin 103—101, cu Viitorul 110—60; Caraş-Severin cu Viitorul 107—65.* În urma acestor rezultate, în categoria B a campionatului republican pe echipe vor activa în noua ediţie S.S.A. (seria I) şi C.S.Ş. (seria a II-a).

Din probele individuale, reţine atenţia noul record republican de junioare — 15,2 s — obţinut de Elena Mîrza (Ş.S.A.) în cursa de 100 m garduri. Alte rezultate: BĂIEŢI — *100 m:* M. Stoenescu (Ş.S.A.) 11,1; S. Păsulă (C-S) 11,1; *200 m:* S. Păsulă 22,8; *800 m:* Fl. Arsene (Ş.S.A.) 2:03,6; *3000 m:* I. Popa (Ş.S.A.) 9:11,4; *400 mg:* N. Cristea (V) 57,0; *4x100 m:* Ş.S.A. 43,9; *înălţime:* C. Scafeş (Ş.S.A.) 1,85; *prăjină:* St. Tacu (C.S.Ş.) 4,00, N. Lungu (Ş.S.A.) 3,90, C. Lihu (C.S.Ş.) 3,90; *lungime:* M. Ling (V) 6,90; *triplu:* S. Costenco (Ş.S.A.) 14,14; *greutate:* Vl. Hodoş (Ş.S.A.) 13,13; *disc:* Vl. Hodoş 44,86; *ciocan:* G. Ghelmegeanu (Ş.S.A.) 49,54; FETE — *100 m:* Elena Mîrza 12,2; *200 m:* Florica Boca (C.S.Ş.) 26,9; *800 m:* Sofia Cimpulungeanu (V) 2:25,8; *100 mg:* Niculina Manea (Ş.S.A.) 15,9; *4x100 m:* C.S.Ş. 51,1; *înălţime:* Elvira Creţu (Ş.S.A.) 1,50; *lungime:* Florica Boca 5,70; *greutate:* Carmen Ionescu (Ş.S.A.) 12,01; *disc:* Carmen Ionescu 45,66. (NICOLAE D. NICOLAE—coresp.).

● Concurs în aer liber la Cluj. *100 m:* V. Teudean 10,9; *400 m:* V. Bogdan 50,7; *800 m:* Fl. Purghel 1:53,6, I. Căpraru 1:55,6; *lungime şi greutate:* V. Jurcă 6,91 şi 13,89; *disc:* C. Socol 49,60; FETE — *400 şi 800 m:* Ana Jakab 58,5 şi 2:17,2; *înălţime:* Draga Comşa 1,56; *disc:* Rozalia Herman 38,84; *suliţă:* Angela Zirbo 46,36. (A. PALADE—URSU, coresp.).

Cicliştii români au deziluzionat

(Urmare din pag. 1)

rul Belgiei" (competiţie dură, în care în nici un caz nu-ţi poţi completa pregătirea) şi chiar în „Cursa Păcii", pînă la al cărei start a mai rămas mai puţin de o lună de zile?

Biroul federal şi colegiul de antrenori au datoria să analizeze urgent situaţia lotului pregătit de Ion Vasile, să-şi expună clar obiectivele, să dezbată posibilităţile pe care le au aceşti cicliști de a le duce la îndeplinire. Pentru că nimeni nu va accepta ca acestor alergători să nu li se pună în faţă măcar obiectivul unei comportări onorabile în competiţiile amintite.

Bizare ni s-au părut şi insistenţele unor antrenori de a-i supune pe juniori (care au o pregătire şi mai relativă) unui examen timpuriu, constînd din etape de bloc, contratimp şi circuit.

Iată clasamentele:

Seniori — etapa a IV-a, 40 ture pe circuit (44 km): 1. R. Szurkowski (Polonia) 1 h. 13:09; 2. K. Stec (Polonia) 1h. 13:11; 3. M. Forma (Polonia), 4. Z. Hanusik (Polonia), 5. W. Ziegler (România), 6. P. Drăgan (Dinamo), 7. M. Kegel (Polonia) — acelaşi timp. În clasamentul pe puncte, primele 6 locuri sînt ocupate de alergătorii polonezi: Szurkowski (50 p), Stec (17), Forma (17), Czechowski (17), Hanusik (13) şi Szpak (11). **Juniori**, etapa a III-a, 20 ture (22 km): 1. P. Dolofan (Steaua) 37:09; 2. I. Selejan (CSM Cluj); 3. N. Gavriljă (Steaua) — acelaşi timp. În clasamentul pe puncte: 1. I. Ajochin (Şc. sp. 2) 28 p.

CLASAMENTE GENERALE: **seniori** — 1. Jan Magiera (Polonia) 6 h. 08:48; 2. R. Szurkowski (Polonia) 6 h. 09:17; 3. K. Stec (Polonia) 6 h. 10:13; 4. C. Polewiak (Polonia) 6 h. 10:57; 5. K. Jasinski (Polonia) 6 h. 11:00; 6. Z. Czechowski (Polonia) 6 h. 12:09; 7. Z. Hanusik (Polonia) 6 h. 12:13; 8. M. Kegel (Polonia) 6 h. 12:57; 9. T. Szpak (Polonia) 6 h. 13:03; 10. St. Suciu (Dezrobirea Braşov) 6 h. 13:36. Primul ciclist din lotul României este N. David, aflat pe locul 15 cu timpul de 6 h. 15:39! **juniori** — 1. P. Dolofan (Steaua) 2 h. 11:17; 2. I. Selejan (CSM Cluj) 2 h. 11:49; 3. St. Ene (C.S. Brăila) 2 h. 11:51.

STUDENTELE CLUJENCE ÎNVINSE LA SCOR

CRIŞUL ORADEA — UNIVERSITATEA CLUJ 78—39 (38—18). Gazdele s-au comportat excelent, practicînd cel mai bun joc din actualul campionat. Studentele, complet dezorientate, au fost depăşite din toate punctele de vedere şi, astfel, au părăsit terenul învinse la o diferenţă de 39 de puncte. Orădencele au alergat foarte mult, au construit cu migală fiecare acţiune ofensivă şi au înregistrat un procentaj foarte bun în aruncările la coş. Gazdele au avut cele mai bune jucătoare în Ghiţă şi Vigh, iar de la oaspete am reţinut doar pe Wagner. Au arbitrat foarte bine M. Aldea (Ploieşti) şi C. Sasu (Tg. Mureş). (E. ŞURANI — coresp.).

I.E.F.S. BUCUREŞTI-VOINŢA BRAŞOV 52—40 (28—18). La o nouă evoluţie în Capitală, Voinţa Braşov a prestat un joc de slabă factură tehnică. Studentele, mai calme şi mai bine conduse de pe margine, au reuşit să speculeze greşelile adversarelor şi, în final, să cîştige. Din nou nervozitatea antrenorului Gh. Roşu şi-a pus amprenta asupra jocului echipei braşovene. Prin cîştigarea acestui joc I.E.F.S.-ul a făcut un pas hotărîtor spre participarea în turneul final. Cele mai bune: Trandafir, Szabados şi Nia (I.E.F.S.), respectiv Simion şi Vogel (Voinţa). Au arbitrat corect Gh. Chiraleu şi E. Niculescu (F. SIMION — coresp.).

RAPID—PROGRESUL 55—43 (34—21). Meciul a fost de factură tehnică modestă şi a dat cîştig de cauză echipei mai rutinate. Progresul a ratat multe situaţii favorabile, iar în apărare a aglomerat prea mult zona. Am reţinut evoluţia bună a sportivelor Racoviţă. Vasilescu şi Suliman (Rapid), respectiv Tita (Progresul). (FL. SANDU — coresp.).

A.S.A. CLUJ — POLITEHNICA BUCUREŞTI 61—96 (25—45). Meciul a fost foarte spectaculos şi a plăcut publicului. Campioanele au aplicat cu succes apărarea agresivă pe tot terenul, iar în atac au folosit cu multă eficacitate contraatacul. Tinerele baschetbaliste din Cluj au răspuns cu un joc avîntat, dar nu au putut face faţă rutinei bucureştencelor. De remarcat evoluţia jucătoarelor: Sanda Georgescu, Ecaterina Savu, Bogdana Diaconescu şi Gabriela Ciocan (toate de la Politehnica). (P. RADVANI — coresp.).

VIITORUL DOROHOI — CONSTRUCTORUL BUCUREŞTI 2—0! Bucureştencele au condus aproape tot meciul cu o diferenţă minimă. În ultimele secunde, la scorul de 74—72 pentru Constructorul, Murariu (Viitorul) are două aruncări libere pe care le ratează, dar Ciurciun recuperează şi înscrie: 74—74. Oaspetele repun mingea în joc şi cronometrorul a fluierat sfîrşitul meciului. Bucureştencele, din cauza vacarmului, au continuat acţiunea şi au fost faultate. Antrenorul Dinescu a cerut ca echipa lui să execute aruncările libere, dar cum meciul se terminase arbitrii nu au permis acest lucru. Ca urmare bucureştencele au refuzat să joace prelungirile şi au pierdut partida. (T. UNGUREANU — coresp.).

Grivița Roșie învinsă pe teren propriu!

GRIVIŢA ROŞIE—ŞTIINŢA PETROŞENI 6—8 (3—3)! Indisponibilităţile, ca şi improvizaţiile de ultim moment, şi-au pus amprenta asupra jocului grivinţenilor, care au trebuit să părăsească, în cele din urmă, învinşi terenul propriu. Meritoriu plusul de insistenţă al rugbyştilor din Valea Jiului în fazele de finalizare. Ţibuleac (2 lovituri de pedeapsă) pentru Griviţa Roşie şi, respectiv, Dragoş, Sabău (cîte o încercare) şi Crăciunescu (transformare) pentru Ştiinţa sînt autorii punctelor. A arbitrat inconstant P. Niculescu. **(prof. N. Vizitiu — corespondent).**

STEAUA—RULMENTUL BÎRLAD 37—3 (17—3). În principiu, un asemenea scor exclude comentariile. Totuşi, trebuie menţionată forma bună a steliştilor, din rîndurile cărora s-au detaşat ieri Durbac prin eficacitate, Ciobănel prin inteligenţă constructivă a jocului, Bălăiţeţu şi Al. Ionescu. Oaspeţii, deşi au prestat una din partidele lor bune, au primit o avalanşă de puncte. În rezumat, Steaua pare a ne prevesti o luptă titanică în meciul cu Dinamo, iar bîrlădenii au dovedit progrese remarcabile în special în concepţia de joc. Punctele au fost realizate de Durbac (4 lovituri de pedeapsă, o încercare şi 2 transformări — total 19 puncte!), Al. Ionescu (o încercare şi... un drop-goal!), Mateescu şi Braga (cîte o încercare), Giugiuc (drop-goal), la care se adaugă o încercare de penalizare pentru Steaua, respectiv Topa (drop-goal) pentru Rulmentul. Excelent arbitrajul lui Şt. Constantinescu. **(G. Russu—Şirianu)**

DINAMO—AGRONOMIA CLUJ 17—3 (6—0). Lidera clasamentului a cîştigat cu uşurinţă, dar şi partenera ei de joc a contribuit la reuşita spectacolului sportiv. Au înscris Niculescu (drop-goal) Nica (2 lovituri de pedeapsă şi o transformare), Roman şi Răşcanu (cîte o încercare) pentru Dinamo, respectiv Moldovan (încercare) pentru oaspeţi. A arbitrat bine Fl. Tudorache **(A Păpădie — coresp.).**

UNIVERSITATEA TIMIŞOARA-PROGRESUL BUCUREŞTI 11—8 (0—3). Gazdele şi-au asigurat victoria de-abia în penultimul minut de joc. Bucureştenii conduceau cu 8—0, în min. 65 (Oprea drop-goal, Suditu încercare şi Craioveanu transformare), dar s-au sufocat în ultimele 15 minute, iar studenţii au înscris prin Haralambie, Popeţ (cîte o lovitură de pedeapsă), Suciu (încercare) şi Duţă (transformare). A arbitrat bine Şt. Cristea **(dr. P. Arcan — coresp. principal).**

POLITEHNICA IAŞI — CONSTRUCTORUL BUCUREŞTI 17—3 (11—3).

FARUL CONSTANŢA — GLORIA BUCUREŞTI 22—6 (3—3).

O etapă cu multe surprize

(Urmare din pag. 1)

Întîlnirea **Metalul — Progresul**, încheiată cu victoria netă a metalurgiştilor (29—7), nu s-a ridicat la nivelul aşteptărilor. Spre surprinderea celor prezenţi, Progresul nu a prezentat concurenţi la 4 categorii de greutate?! Deci, nu mai puţin de 16 puncte, din cele 29, au fost cedate fără luptă. Credem că este de datoria clubului Progresul să analizeze comportarea echipei în această etapă şi să ia măsurile ce se impun. S-au remarcat: **A. Maghiran, I. Tăranu şi Gh. Popovici** (Dinamo), **F. Răduţ şi E. Hupcă** (Metalul), **I. Tofan** (Progresul).

Pe patrulaterul întrecerilor de lupte libere disputele au fost deosebit de dîrze. **C.S.M. Cluj** a reuşit un rezultat nesperat în meciul cu Progresul (21—19), furnizînd o veritabilă surpriză. Eşecul bucureştenilor s-a conturat la categoria 62 kg, unde D. Alexandru, cu toate că a condus cu 5—1, a pierdut, în final, prin tuş. În continuare a fost rîndul clujenilor să fie învinşi de dinamoviştii bucureşteni: 16,5—23,5.

În ultima partidă a reuniunii, **Dinamo — Progresul** se părea că vom asista la o altă surpriză. După trei meciuri Progresul conducea cu 10—2! La categoriile mari de greutate, însă, dinamoviştii au restabilit echilibrul, astfel că partida s-a terminat cu un rezultat de egalitate: 16—16. S-au remarcat: **V. Boitaş, T. Pancă şi L. Rădoi** (Dinamo), **I. Tobă, P. Ioniţă şi C. Drăgulin** (Progresul), **I. Marton, M. Vereş şi C. Mathe** (C.S.M. Cluj). De subliniat, de asemenea, arbitrajele foarte corect prestate de **L. Bandi** (Bucureşti) şi **M. Ştrulovici** (Galaţi).

GALAŢI. Echipa clubului Steaua a avut de îndeplinit doar o formalitate în „triunghiularul" gălăţean. Bucureştenii au dispus cu 36—4 de *A.S.M.T. Lugoj* şi cu 32—4 de *Dunărea* din localitate. În mod surprinzător lugojenii au pierdut la un scor categoric şi în faţa luptătorilor de pe malul Dunării: 9,5—30,5. Campionul mondial *Simion Popescu* (Steaua) a fost la un pas de înfrîngere în meciul cu *Gh. Nin* (Dunărea) încheind, cu mari eforturi, la egalitate. *(T. Siriopol-coresp.)*

BRAŞOV. Puţinii spectatori prezenţi în sala Armatei au asistat la o reuniune cu multe surprize. Mai întîi *Rapid Bucureşti* a întrecut puternica formaţie craioveană *Electroputere* cu 20—16. Apoi echipa braşoveană *Steagul roşu* a dispus de *Rapid* cu 18—14, iar în cea de a treia partidă *Electroputere* a depăşit pe *Steagul roşu* cu 19—13. Au plăcut îndeosebi partidele susţinute de campionul mondial *Gh. Berceanu* (Electroputere) în compania luptătorilor *V. Ţiru* (Steagul roşu) şi *I. Ionescu* (Rapid) pe care i-a întrecut la puncte. *(T. Manu-coresp.)*

TIMIŞOARA. Meciuri frumoase, îndeosebi la categoriile mici de greutate, victoriile scontate ale echipei locale *C.F.R.* (18—6 cu *C.S.M. Reşiţa* şi 22—10 cu *Stuful Tulcea)* şi un rezultat strîns, înregistrat la capătul unor confruntări viu disputate, *C.S.M. Reşiţa — Stuful* 19—17. *(C. Creţu-coresp.)*

LIBERE

TÎRGOVIŞTE. Întrecerile oferite de cele trei formaţii, *Steagul roşu Braşov, Progresul Brăila* şi *Metalul Tîrgovişte* au fost palpitante şi de un bun nivel tehnic. Localnicii şi-au dominat adversarii cîştigînd ambele partide: 20,5—11,5 cu Progresul, şi 21—19 cu Steagul roşu. Victoria asupra echipei braşovene constituie o surpriză de mari proporţii. În ultima întîlnire braşovenii şi-au impus superioritatea în disputa cu sportivii brăileni: 28—12. *(Mişu Avanu-coresp. principal).*

SATU MARE. Un public numeros a aplaudat succesul echipei locale *Olimpia* care a reuşit să întreacă pe *A.S.M.T. Lugoj* cu 26—14 şi pe *Rapid Bucureşti* cu 23—17. În mod surprinzător rapidiştii şi-au adjudecat victoria, şi încă la scor, în faţa lugojenilor cu 23,5 la 12,5. *(A. Verba-coresp.)*

GALAŢI. Grupa programată în localitate a fost dominată de *Steaua* care n-a avut probleme în meciurile cu *Mureşul Tg. Mureş* (35—5) şi *Dunărea* (28—12). Gălăţenii deşi au avut trei juniori în formaţie, au reuşit un succes notabil, întrecînd cunoscuta formaţie din Tg. Mureş cu 26—14.

FRANCEZUL THIERRY, VICTORIOS ÎN AL DOILEA SLALOM URIAŞ

(Urmare din pag. 1)

cărei evoluţie ne-a făcut să regretăm din nou retragerea lui din activitatea competiţională, eveniment anunţat şi de Kurt Gohn (acesta nu a luat parte la „Cupa Federaţiei", deoarece a fost bolnav). Dan Gristea şi Gh. Vulpe au ocupat poziţiile 6 şi 7.

Referitor la cursa propriu-zisă, vom sublinia, în primul rînd, surprinzătoarea victorie a francezului Gandoulf Thierry, aflat încă la vîrsta junioratului, asupra austriacului Kurt Racher care obţinuse primul loc în cele două curse anterioare. Racher plecase din start cu numărul 9 şi realizase cel mai bun timp — 1:25,8 — dînd impresia că lan. Dar Thierry a speculat ceva mai bine porţile slalomului uriaş şi cînd a trecut linia de sosire acele cronometrelor îl înregistraseră cu 1:25,3. Remarcabil s-a comportat şi cehoslovacul Jaroslav Maşa, clasat al treilea, înaintea austriacului Anton Dorfner, după o cursă în care atît pe Carpul Mare, cît şi pe Carpul Mic, a trecut cu mult aplomb printre fanioane. În sfîrşit, la acest capitol al evidenţierilor nu-l putem omite pe Constantin Văideanu care, repetînd reuşita evoluţie de simbătă (clasat al şaptelea), s-a bătut de la egal cu mulţi concurenţi străini. Şi acum, clasamentul acestei curse de slalom uriaş: 1. G. Thierry (Franţa) 1:25,3; 2. K. Racher (Austria) 1:25,8; 3. J. Maşa (Cehoslovacia) 1.26,4; 4. A. Dorfner (Austria) 1:26,9; 5. C. Tăbăraş (Clubul sportiv Sinaia) 1:27,1; 6. Dan Cristea (Dinamo Braşov) 1:27,8; 7. Gh. Vulpe (Clubul sportiv Sinaia) 1:28,2; 8. J. Cermak (Cehoslovacia) 1:28,4; 9—10. A. Casse (Italia) şi C. Văideanu (A.S.A. Braşov) 1:29,8; 11. P. Anghelov (Bulgaria) 1:30,4; 12. G. Mussone (Italia) 1:30,8; 13. V. Brenci (A.S.A. Braşov) 1:31,1; 14. M. Focşeneanu (Clubul sportiv Sinaia) 1:31,8; 15. B. Haidu (A.S.A. Braşov) 1:31,9.

„Cupa Federaţiei", acordată concurentului român cu cel mai bun punctaj la slalomul special de vineri şi la slalomul uriaş de duminică, a revenit lui **Gheorghe Vulpe** (35,60 p), urmat în clasament de Cornel Tăbăraş (42,58 p)

AUTOMOBILIŞTI!

Reţineţi telefonul: 11.91.71.

Formînd acest număr între orele 7—22, puteţi obţine o asistenţă tehnică imediată în orice situaţie vă veţi afla, oriunde.

Atelierele mobile, autodepanatoarele şi autotransportoarele întreprinderii

I.I.L.

CICLOP

BUCUREŞTI-B-dul MAGHERU 68

vă stau la dispoziţie, cu personal calificat şi mijloace tehnice moderne pentru executarea de depanări rutiere, remorcări şi transporturi de autoturisme avariate.

La cerere, serviciul de asistenţă tehnică al întreprinderii noastre vă execută lucrări de promptă asistenţă la domiciliul dv.

Reţineţi: Serviciul de asistenţă tehnică

„CICLOP"

Telefon: 11.91.71

fotbal

SITUAȚIE DIFERITĂ ÎN CELE DOUĂ SERII ALE DIVIZIEI B

SERIA I

LIDERUL ȚINUT ÎN ȘAH PE TEREN PROPRIU!

Politehnica Galați — Ceahlăul Piatra Neamț 0—0

GALAȚI, 13 *(prin telefon)*. Celor 8 000 de spectatori care au asistat astăzi la meciul dintre Politehnica Galați, liderul seriei I, și Ceahlăul Piatra Neamț, nu le venea să-și creadă ochilor, văzînd că minutele zboară ca vîntul și echipa lor favorită nu reușește să-și îngenunchieze adversarul. Apărînd-se tot timpul, oaspeții, care au avut în portarul Argeșanu un adevărat înger salvator, au reușit să ajungă cu bine la sfîrșitul celor 94 de minute (arbitrul a prelungit repriza a II-a, pentru a recupera timpul irosit de fotbaliștii din Piatra Neamț cu trimiterea mingii în tribună), smulgînd gazdelor un punct pe care acestea nici nu-l discutau.

Echipa gălățeană a dominat tot timpul (raport de cornere: 17—2), a avut numeroase ocazii, dar înaintașii ei s-au precipitat, au acționat din ce în ce mai confuz, pe măsură ce meciul înainta în timp. Cele mai mari ocazii au fost pierdute de Adam, Zotinca și Mureșan, care, în min. 48, 51, 60, 82, 83 și 87 au tras pe lîngă poartă, de la distanțe de cîțiva metri. Pierzîndu-și busola, antrenorul gălățenilor a operat, în repriza a II-a, două schimbări neinspirate (Lehăduș și Mureșan în locul lui Bretan și Otescu), astfel că, în locul revirimentului așteptat, jocul echipei locale a devenit și mai încîlcit.

Din rîndurile echipei gălățene nu poate fi remarcat nimeni. Toți jucătorii au evoluat sub valoarea lor, acționînd, în plus, și fără ambiție. Oaspeții s-au apărat cu disperare, adesea neorganizat, dar au meritul că au rezistat, în primul rînd moral, continuei presiuni exercitate de gazde. Este adevărat, pe de altă parte, că portarul lor, Argeșanu, a „prins" o zi mare, el oprind în cîteva rînduri goluri ca și făcute.

În ciuda tensiunii, explicabile, în care s-a disputat această partidă, conducătorul ei, arbitrul bucureștean N. Petriceanu, a condus cu multă siguranță, fluierînd prompt și exact infracțiunile comise atît de oaspeți cît și de gazde.

T. SIRIOPOL și **VICTOR ȘTEFĂNESCU**, coresp.

ÎN REPRIZA A II-A GAZDELE AU PUNCTAT HOTĂRÎTOR

Metalul București — Portul Constanța 4—1 (1—0)

Timp excelent, teren bun, cîteva mii de spectatori entuziaști — iată ambianța în care s-a disputat unul dintre meciurile-cheie ale seriei I. Cu toate că miza a fost mare, ambele echipe au acționat deschis și au creat multe faze frumoase, în care tonul l-au dat oaspeții. După cum au evoluat constănțenii în prima parte, nici cei mai înflăcărați suporteri ai metalurgiștilor nu puteau să prevadă deznodămîntul jocului. Din primele minute oaspeții au avut inițiativa și în min. 5 Caraman a ratat prima mare ocazie. În plină dominare a Portului, în min. 9, un contraatac pe partea dreaptă și Roman (Metalul) a intrat în careu, unde a fost faultat de Hulă. Penaltiul a fost transformat de Georgescu și 1—0 pentru Metalul. Pînă la pauză, constănțenii au creat multe breșe în apărarea bucureștenilor, însă I. Cojocaru, Caraman și O. Cojocaru n-au reușit să fructifice nici o ocazie. N-a trecut decît un minut de la reluare și scorul a fost majorat. La primul atac al metalurgiștilor, o centrare în fața porții și Pantelimon, cu capul, a făcut tardivă intervenția portarului Popa: 2—0 pentru Metalul. Dar, Portul nu a depus armele și în min. 49, I. Cojocaru, care trecuse de apărarea Metalului, a fost oprit neregulamentar în careu. Același I. Cojocaru a executat penaltiul și o nouă modificare a tabelei de marcaj: 2—1. După două minute, Georgescu, pe partea dreaptă, a centrat ca la carte, o nouă săritură a lui Pantelimon, din nou o lovitură cu capul și astfel s-a mărit — din nou — diferența la 2 goluri în favoarea Metalului. În continuare, jocul a fost echilibrat. În min. 73., apărarea constănțenilor a cedat, repetîndu-se situația înscrierii celui de al treilea gol. Centrare înaltă de pe partea dreaptă, Pantelimon sare și, cu capul, trimite balonul în poartă. Pînă la fluierul final, înaintările ambelor formații au creat cîteva ocazii, însă Strîmbeanu, O. Cojocaru (Portul) și Pantelimon (Metalul) au ratat.

A arbitrat O. Comșa (Craiova).

P. VINTILĂ

Panică la poarta Portului. Dumitru Emil (Metalul) a trimis balonul pe lîngă bară. (Fază din meciul Metalul București-Portul Constanța).

CLASAMENTE

SERIA I

1. Politehnica Galați	21	12	4	5	29-16	28
2. Steagul roșu	21	11	6	4	27-17	28
3. Metalul București	21	11	4	6	43-19	26
4. Portul Constanța	21	10	5	6	44-18	25
5. Ceahlăul P. Neamț	21	10	4	7	27-22	24
6. Chimia Suceava	21	10	3	8	28-20	23
7. Flacăra Moreni	21	9	5	7	23-24	23
8. Progresul Brăila	20	7	7	6	22-26	21
9. Poiana Cîmpina	21	8	5	8	22-29	21
10. Oțelul Galați	21	6	7	8	21-27	19
11. Metrom Brașov	21	7	4	10	23-28	18
12. Politehnica București	21	6	6	9	20-29	18
13. Dunărea Giurgiu	21	7	3	11	13-25	17
14. C.F.R. Pașcani	21	7	2	12	21 36	16
15. Electronica Obor	21	5	4	12	23-36	14
16. Gloria Bîrlad	20	4	5	11	23-37	13

ETAPA VIITOARE (20 aprilie) : Progresul Brăila-C.F.R. Pașcani, Steagul roșu Brașov-Metrom Brașov, Gloria Bîrlad-Chimia Suceava, Politehnica București-Dunărea Giurgiu, Portul Constanța-Electronica Obor, Poiana Cîmpina-Metalul București, Politehnica Galați-Oțelul Galați, Ceahlăul P. Neamț-Flacăra Moreni.

SERIA A II-a

1. C.F.R. Cluj	21	13	6	2	40-19	32
2. C.F.R. Arad	21	11	4	6	37-25	26
3. Olimpia Oradea	21	11	4	6	37-29	26
4. C.S.M. Sibiu	21	12	0	9	35-28	24
5. C.S.M. Reșița	21	10	3	8	31-22	23
6. Metalul Tr. Severin	21	10	2	9	30-31	22
7. Electroputere Craiova	21	10	2	9	25-35	22
8. Metalul Hunedoara	21	10	1	10	27-19	21
9. C.F.R. Timișoara	21	7	6	8	26-22	20
10. Gaz metan	21	7	5	9	23-25	19
11. Politehnica Timișoara	21	6	7	8	21-23	19
12. A. S. Cugir	21	7	5	9	20-25	19
13. Chimia Rm. Vîlcea	21	5	7	9	16-33	17
14. Minerul Baia Mare	21	6	4	11	15 21	16
15. Medicina Cluj	21	4	7	10	26-37	15
16. Industria sîrmei	21	4	7	10	19-34	15

ETAPA VIITOARE (20 aprilie) : Electroputere Craiova-Chimia Rm. Vîlcea, Ind. sîrmei-C.S.M. Sibiu, C.S.M. Reșița-Metalul Tr. Severin, Gaz metan-C.F.R. Cluj, C.F.R. Timișoara — A.S. Cugir, Minerul Baia Mare — C.F.R. Arad, Medicina Cluj-Olimpia Oradea, Metalul Hunedoara-Politehnica Timișoara.

DOMINARE STERILĂ

Electronica Obor — C.F.R. Pașcani 0—0

Două echipe cu o firavă zestre de puncte, angajate direct în cursa pentru evitarea retrogradării, s-au înfruntat într-un veritabil derby al codașelor. Acesta este motivul ce a determinat crisparea de la începutul meciului și numeroase ratări, mai ales ale atacanților echipei gazdă. Dominînd cu autoritate mijlocul terenului, apărătorii Electronicii au aprovizionat cu mingi utile cvartetul ofensiv, care însă a irosit — din pripeală și nervozitate — ocazii clare de a deschide scorul. Feroviarii moldoveni și-au manifestat de la început intenția să obțină un meci nul. Cu extremele retrase, cu unul din atacanții centrali activînd pe linia fundașilor, ei au respins atacurile lipsite de coerență ale bucureștenilor. Buna formă a apărării ceferiste, conjugată cu jocul încîlcit al atacului advers, explică scorul alb, în ciuda faptului că întregul meci s-a jucat în sens unic, spre poarta oaspeților. În min. 6, 12, 30, 39, 47, 50, 52, 54 jucătorii Electronicii ratează ocazii clare de gol. Momentul psihologic al meciului se consumă în min. 57 cînd Ion Ștefan execută defectuos o lovitură de la 11 m acordată în urma unui henț comis de Rozorea. Din această clipă jocul devine nervos, confuz și numeroasele „meleuri" din careul oaspeților rămîn nefructificate. Inhibați de miza jocului, cei 22 de actori ai acestui matineu fotbalistic au pus accent pe totala angajare fizică, neglijînd elementul spectacular al partidei. Dobîndind un punct mare cît roata carului, C.F.R. Pașcani și-a relansat speranțele de a rămîne în divizia B. S-au remarcat Cozma (cel mai bun de pe teren), Rozorea, Fătu și Mocanu (C.F.R. Pașcani), Șerban, Enciu și Lazăr (Electronica Obor). Excelent arbitrajul brigăzii ploieștene conduse de Emil Vlaiculescu, ajutat la tușă de E. Păunescu și M. Moraru.

Regretăm că în divizia B nu există „Trofeul Petschowschi" pentru public. Spectatorii bucureșteni meritau indiscutabil nota maximă.

MIHAI SAVEN

ALTE REZULTATE

METROM BRAȘOV — GLORIA BÎRLAD 2—1 (0—1)

Brașov, 13 (prin telefon). În repriza a doua, brașovenii au insistat mai mult. Oaspeții au venit cu intenția de a scoate un rezultat egal. Autorii golurilor: Marinescu (min. 54), Selimesi (min. 59), respectiv Trăznea (min. 22). A condus satisfăcător V. Topan — Cluj.

V. Secăreanu, coresp.

FLACĂRA MORENI — POLITEHNICA BUCUREȘTI 3—0 (0—0)

Moreni, 13 (prin telefon). Joc modest, ca și arbitrajul lui N. Barna — Tîrnăveni. Gazdele au cîștigat cu concursul larg al lui Ojoc (Politehnica), care a ieșit de 2 ori din poartă, dînd astfel posibilitate lui Drăgan să înscrie în min. 56 și 75. Cel de al treilea gol l-a marcat Dumitru (min. 77).

G. Ilinca, coresp.

DUNĂREA GIURGIU-OȚELUL GALAȚI 1-1 (0-0)

Giurgiu, 13 (prin telefon). Peste 5000 de spectatori au asistat la un joc disputat. Scorul a fost deschis de Brustiuc (Oțelul) în min. 75. Egalarea s-a produs în min. 81, prin Cojocaru. Foarte bun arbitrajul lui M. Biolan — Tr. Severin.

TR. BARBĂLATĂ, coresp

CHIMIA SUCEAVA — PROGRESUL BRĂILA 0—1 (0—1)

Suceava, 13 (prin telefon). Dominare insistentă, dar sterilă a gazdelor. De notat faptul că echipa Chimia a beneficiat de un penalti, în min. 15, care a fost ratat de Goran. Brăilenii s-au apărat calm și au inițiat contraatacuri bine organizate. Dintr-o astfel de acțiune, în min. 33, Stoian a marcat unicul gol. A arbitrat satisfăcător M. Bădulescu — Oradea.

R. Munteanu, coresp.

Steagul roșu a pierdut un punct la Cîmpina

CÎMPINA, 13 (prin telefon, de la trimisul nostru). Steagul roșu Brașov, aflată în cursa pentru revenirea în diviza A și Poiana Cîmpina, s-au întîlnit în cel mai important meci al etapei. O victorie asupra localnicilor le-ar fi mărit stegarilor șansele la primul loc, iar un eventual succes al gazdelor le-ar fi consolidat acestora poziția în zona liniștită a clasamentului.

Partida se recomanda de la sine și prin tradiția întîlnirilor dintre aceste două echipe. Previziunile au fost confirmate. Jocul a debutat cu acțiuni ofensive purtate în mare viteză de oaspeți. În min. 14, la o astfel de fază. Necula de pe extrema dreaptă, pasează lui Florescu, acesta se îndreaptă singur spre poartă, fiind „cosit" — în ultimă instanță — de Dobre în careul de 16 m. Arbitrul Victor Pădureanu consideră — nu înțelegem de ce — numai o simplă obstrucție a apărătorului local și acordă lovitură indirectă. Șutul lui Ivăncescu lovește „zidul" gazdelor, de unde mingea ricoșează în plasă: 1—0 pentru Steagul roșu.

În continuare echipele se angrenează într-un joc tare, dar nu dur.

Fotbaliștii din Poiana au abordat jocul, în repriza secundă, cu mai multă energie și decizie. Ei au fost mai rapizi, au dezvăluit mai multe subtilități tehnice și tactice și, drept consecință, au egalat printr-un gol înscris de Matei în min. 57.

Echipa din Poiana a organizat, apoi mai multe faze de mare tensiune la poarta lui Papuc, supunînd apărarea adversă la grele încercări. Cu rezultatul de egalitate de duminică, Steagul roșu a mai pierdut un punct în duelul pentru divizia A. Victor Pădureanu-București a condus satisfăcător.

Traian IOANIȚESCU

SILVIU PLOIEȘTEANU

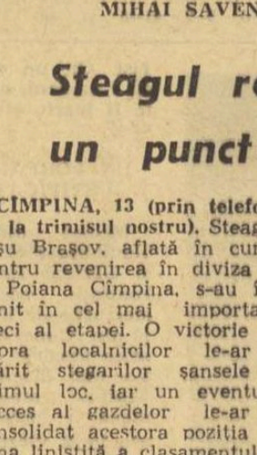

La 13 aprilie 1969 a încetat subit din viață, în urma unei crize cardiace, antrenorul Silviu Ploieșteanu, una dintre figurile cele mai proeminente ale fotbalului românesc.

Născut la 28 ianuarie 1913, la Craiova, Silviu Ploieșteanu s-a simțit atras timpuriu de mirajul balonului rotund. La 16 ani a debutat în formația craioveană, apoi la U.D.R., demonstrînd nu numai un talent cu totul ieșit din comun, dar și o putere de muncă rar întîlnită. Își sistematizează repede măiestria, jucînd la Universitatea Cluj și apoi la Venus București, unde cariera sa fotbalistică avea să atingă apogeul. Între anii 1937 și 1941 face parte de 11 ori din echipa națională, cucerindu-și faima unui jucător de o înaltă tehnicitate și de un larg orizont tactic.

Părăsind activitatea competițională, se consacră muncii de antrenor. Timp de 20 de ani, neîntrerupt, a pregătit formația brașoveană Steagul roșu, funcționînd în acest răstimp în repetate rînduri, ca antrenor al echipei naționale.

Silviu Ploieșteanu a făcut parte din familia alcasă a tehnicienilor-intelectuali, în categoria oamenilor mereu însetați s. învețe. Practician eminent și teoretician de marcă, el a căutat, și a reușit, să apropie un înalt conținut științific activității sale. Prin dispariția prematură a lui Silviu Ploieșteanu, aflat încă în plenitudinea puterii de muncă, fotbalul românesc pierde un slujitor devotat.

Amintirea sa va rămîne nestearsă în inimile tuturor celor care iubesc fotbalul.

„SPORTUL"

După cum ni se comunică de la Brașov, înmormîntarea va avea loc marți 15 aprilie la ora 15, la cimitirul Bisericа Română din localitate.

UN MECI ÎNTR-ADEVĂR NUL...

Metalul Tr. Severin — Industria sîrmei 0—0

TR. SEVERIN 13 *(prin telefon de la trimisul nostru).* O zi superbă, senină, cu soare arzător, în care mulți severineni s-au dus să facă plajă pe malul Dunării, va rămîne în amintirea iubitorilor de fotbal din localitate ca o zi neagră...

Practicînd un fotbal de nivel județean, gazdele n-au reușit să străpungă apărarea supraaglomerată a oaspeților, care a jucat la disperare (explicabilă prin situația critică pe care o are echipa din Cîmpia Turzii în clasament), trimițînd zeci de baloane în toate punctele cardinale...

Am reținut din filmul meciului doar două secvențe notabile: una în min. 25 (o lovitură liberă executată de Sardi îi prilejuiește portarului severinean Buiuc o paradă splendidă, balonul fiind scos cu vîrful degetelor din „păianjen") și o alta în minutul 56 (în care Căprioru, ajuns în apropierea porții, aruncă mingea peste portarul oaspeților, Casoni, în poarta goală, dar Gaci salvează în extremis).

Atît despre un meci, în care spectatorii au rămas și ei numai cu soarele și cu plaja...

Fotbal nu s-a jucat în această partidă, rezultatul nul caracterizînd pe toate planurile acest joc.

Remarcăm, prin excepție pe Szőke și Casoni de la oaspeți și Constantin de la Metalul Tr. Severin. Excelent arbitrajul lui A. Münich (București).

M. POPESCU

Turneul echipei Karpatin Munkacevo (R.S.S. Ucraineană)

SATU MARE, 13 (prin telefon). Echipa de fotbal Karpatin Munkacevo (R.S.S. Ucraineană) a susținut două meciuri amicale în localitate. În prima partidă, Olimpia Satu Mare a întrecut pe Karpatin cu scorul de 5—0 (4—0). În cea de a doua întîlnire, oaspeții au cîștigat cu scorul de 6—1 (2—0) în fața unei combinate Rapid — Spartac Satu Mare.

A. VERBA, coresp. principal

PRONOSPORT

AȘA ARATĂ O VARIANTĂ CU 13 REZULTATE EXACTE LA CONCURSUL PRONOSPORT NR. 15 ETAPA DIN 13 APRILIE 1969

I. Bologna — Cagliari	x
II. Milan — Juventus	1
III. Napoli — Fiorentina	2
IV. Palermo — Pisa	1
V. Roma — Lanerossi	1
VI. Torino — Atalanta	1
VII. Varese — Internazionale	2
VIII. Verona — Sampdoria	2
IX. Dunărea — Oțelul Gl.	x
X. Poiana — Steagul roșu	x
XI. C.F.R. Tim. — Poli. Tim.	1
XII. Chimia Rm. V. — Metalul Hunedoara	1
XIII. C.F.R. Cluj — Med. Cluj	1

Fond de premii : 437 254 lei.

SERIA A II-a

DIFERENȚĂ DE VALOARE

C.F.R. Cluj — Medicina Cluj 2—1 (1—0)

CLUJ, 13 *(prin telefon).* După scorul strîns cu care a luat sfîrșit partida, s-ar părea că între cele două echipe a domnit un sensibil echilibru. Falsă impresie! În realitate, între C.F.R. și Medicina a existat o diferență netă de valoare. Feroviarii au etalat un joc tehnic, cu pase precise, construind o serie de faze spectaculoase. Înaintașii au dominat copios, cea mai mare parte a timpului și — împinși de cei doi mijlocași, Al. Vasile și Bretan — au creat numeroase ocazii de a înscrie, din care însă nu au fructificat decît două, prin Petru Emil (min. 37) și Strat (min. 54).

Șarjelor impetuoase ale feroviarilor, apărarea medicinîștilor, suprasolicitată, le-a făcut cu greu față, fiind nevoită să respingă de zeci de ori la voia întîmplării pentru a salva poarta de goluri ce păreau gata făcute. Din partea medicinîștilor am asistat la un joc „dă-i înainte, unde s-o nimeri". În min. 90, cînd nimeni nu se mai aștepta, o nouă minge respinsă de apărarea Medicinei a ajuns la Tarcu: o cursă pe o jumătate de teren, un șut din careu și... 2—1! A arbitrat bine Aurel Bentu (București).

V. MOREA, coresp. principal

Victorie din faze fixe

C.F.R. ARAD — GAZ METAN MEDIAȘ 2-0 (1-0)

ARAD, 13 (prin telefon). Deși au întîlnit un adversar incomod, care a opus o dîrză rezistență, C.F.R. Arad a practicat totuși un joc bun, viguros la capătul căruia a obținut o victorie meritată. Superioritatea localnicilor s-a manifestat în special în fața porții, unde ei s-au dovedit mai agresivi, mai periculoși. De-a lungul celor 90 de minute, atacanții arădeni au construit multe acțiuni periculoase. Din păcate, însă, majoritatea lor au fost ratate. Ca urmare, cele două goluri au fost înscrise din faze fixe. În min. 18 la un șut a lui Gyenge, apărătorul mediean Petrică este nevoit să salveze cu mîna. Penaltiul este transformat de Damian. În min. 53 arădenii beneficiază de lovitură de colț. Execută Szabo I și Bermozer, aflat în careul advers, se înalță dintr-un pachet de jucători și reia imparabil cu capul în plasă.

De remarcat că din min. 75 oaspeții au rămas în 10 oameni, deoarece Dumbrean a fost eliminat din joc pentru atitudine ireverențioasă față de conducătorul întîlnirii. Arbitrul Ioan Rus (Tg. Mureș) a condus foarte bine.

IACOB ȘTEFAN, coresp. principal

Spre nemulțumirea suporterilor

Olimpia Oradea — Minerul Baia Mare 1—1 (0—1)

ORADEA, 13 (prin telefon). — Partida disputată pe stadionul Crișul s-a caracterizat prin două reprize distincte: în prima, gazdele au intrat pe teren prea sigure de victorie, au acționat fără convingere și, mai ales, lipsite de orizont. Băimărenii s-au apărat organizat, au luptat din răsputeri, formînd un zid de apărare din 6—7 jucători, iar principalul lor dispecer, Hornung, a temporizat jocul și a inițiat cîteva contraatacuri prin care au periclitat poarta apărată de Baroslai. După pauză, orădenii au pornit cu toate motoarele în atac, s-au instalat în terenul oaspeților, dar cu toată dominarea teritorială au reușit să fructifice numai una din numeroasele ocazii create în această perioadă de joc. Oaspeții au deschis scorul în min. 39 prin Bohoni, care profitînd de ezitarea portarului Baroslai, ieșit în întîmpinare, i-a trimis balonul printre picioare în plasă. Egalarea a survenit în min. 67, Tanțos înscriind cu capul în urma unei lovituri libere executată de Levai. În general evoluția formației orădene nu a mulțumit pe susținătorii ei care, pe alocuri, s-au manifestat în mod zgomotos față de jocul prestat de orădeni. A condus Petre Badea ajutat la tușe de O. Calugherovici și Constantin Mihăilescu — toți din Brașov.

ILIE GHIȘA, coresp. princ.

ALTE REZULTATE

A.S. CUGIR — ELECTROPUTERE CRAIOVA 1—2 (1—1)

Cugir, 13 (prin telefon). Gazdele au jucat sub orice critică. Au marcat: Savancea (min. 27) pentru A.S. Cugir, Chezan (min. 42) și Resciuc (min. 47), pentru Electroputere. În min. 81 Resciuc (Electroputere) a fost eliminat pentru tragere de timp. Foarte bun arbitrajul lui T. Cruceanu — Arad.

M. Vîlceanu, coresp.

CHIMIA RM. VÎLCEA — METALUL HUNEDOARA 1—0 (0—0).

Rm. Vîlcea, 13 (prin telefon) Vîlcenii au dominat categoric, iar hunedorenii s-au apărat. Unicul gol a fost marcat de Ciobanu în min. 90. Excelent arbitrajul lui C. Manusaride — București.

D. Roșianu, coresp.

C.S.M. SIBIU — C.S.M. REȘIȚA 2—1 (2—1)

Sibiu, 13 (prin telefon). Jocul a plăcut celor 6000 de spectatori. În prima repriză gazdele au dominat, iar după pauză inițiativa a aparținut oaspeților. Autorii golurilor: Chiran (min. 9), Kiss (min. 34), respectiv Nestorovici (min. 27). A arbitrat bine Costică Constantin — București.

Gh. Topîrceanu, coresp.

C.F.R. TIMIȘOARA — POLITEHNICA TIMIȘOARA 3—0 (2—0).

Timișoara, 13 (prin telefon). Feroviarii au avut în permanență inițiativa. Studenții au jucat fără orizont, avînd doar două ocazii de a marca. Golurile au fost înscrise de Cioroparu (min. 17 și 80), Seceleanu (min. 32). A condus slab I. Drăghici — București.

dr. **P. Arcan**, coresp. principal

CAMPIONATUL S-A RELUAT SUB SEMNUL RATĂRILOR!

FEMININ, DIVIZIA A

Universitatea București — Progresul București 19—8 (11—2). Studentele și-au asigurat un avantaj substanțial încă din prima repriză cînd majoritatea atacurilor lor s-au soldat cu goluri. Acționînd mereu în viteză, cu combinații variate, cu fermitate în apărare Universitatea a dominat cu autoritate întreaga partidă. Cvintetul **Dobîrceanu, Arghir, Furcoi, Scorțescu, Leonte** și, în mod deosebit, portarul **Doina Ciceu** au manifestat multă poftă de joc. Handbalistele de la Progresul, din rîndurile cărora au lipsit două jucătoare de bază: **Oțelea** — principala realizatoare și **Marinescu** — conducătoarea de joc, nu au putut face față ritmului impus. **(Gh. Rangu).**

Textila Buhuși — Rulmentul Brașov 10—11 (4—6). Poziția în clasament a celor două formații, ambele aflate în zona retrogradării, a făcut ca meciul să fie extrem de disputat. Gazdele s-au comportat slab, atît în apărare cît și în atac. **(I. Vieru** — corespondent).

Voința Odorheiul Secuiesc — Rapid București 4—10 (1—6). Feroviarele au fost net superioare, asigurîndu-și victoria încă din primele minute. **(A. Pialoga** — corespondent).

Constructorul Timișoara — Confecția București — 8—14 (5—9).

MASCULIN, DIVIZIA A

Universitatea București — Universitatea Cluj 14—19 (7—9). Bucureștenii n-au putut fructifica avantajul terenului, pierzînd 2 puncte extrem de prețioase în evitarea retrogradării. Exceptînd momentul de începere, cînd au deschis scorul, în rest gazdele au fost conduse. Clujenii au știut să depășească aproape cu regularitate fragila apărare adversă. Meritã de subliniat efortul făcut de **Roth** (Universitatea Cluj) care, deși accidentat, a jucat totuși, asigurînd coordonarea acțiunilor și acțiunilor defensive ale echipei sale. În afară de Roth, am mai remarcat forma bună a portarului **Negovan** (a apărat 4 lovituri de la 7 m!).

Politehnica Timișoara — Timișul Lugoj 18—11 (8—5). Oaspeții au făcut tot ce le-a stat în putință pentru a limita diferența la care au fost învinși. Din acest motiv jocul a fost în unele momente static sau obstrucționist. Totuși, studenții au manifestat o bună pregătire tehnică și fizică pentru început de sezon, realizînd faze frumoase, atunci cînd au fost în posesia mingii. **(Petre Arcan** — coresp. principal).

Dinamo Bacău — Politehnica Galați 20—10 (10—3). Beneficiind de aportul unui portar în mare formă (Bogolea) și dovedindu-se mai insistenți în atac, dinamovistii au obținut o victorie pe deplin meritată. Scorul putea fi chiar mai mare, dacă gazdele nu ratau unele contraatacuri clare (Paraschiv a fost de trei ori singur cu portarul și nu a înscris!). **(Ilie Iancu** — coresp. principal).

Dinamo Brașov — Dinamo București 16—24 (7—11). Scorul nu reflectă fidel raportul de forțe de pe teren. Brașovenii au dat o replică dîrză colegilor lor din București, dar din păcate au ratat enorm de multe situații, printre care și 5 lovituri de la 7 m! Excelent a apărat portarul bucureștean C. Penu. **(C. Gruia** — coresp. principal).

Rafinăria Teleajen — Steaua 13—29 (8—16).

Divizia A, masculin

1. Steaua	19	16	3	0	428—233	35
2. Din. Buc.	19	15	3	1	365—253	33
3. Pol. Tim.	19	9	3	7	318—277	21
4. Din. Bac.	19	9	3	7	298—284	21
5. Univ. Cl.	19	9	2	8	365—344	20
6. Din. Br.	19	8	2	9	333—372	18
7. Raf. Tel.	19	7	1	11	322—386	15
8. Univ. Buc.	19	6	2	11	302—336	14
Pol. Gl.	19	6	0	13	312—399	12
10. Cim. Lgj.	19	0	1	18	261—420	1

Divizia A, feminin

1. R. Buc.	19	16	0	3	258—174	32
2. Univ. Tim.	18	15	1	2	229—138	31
3. Con. Buc.	19	14	2	3	219—174	30
4. Univ. Buc.	19	12	3	4	201—168	27
5. Rul. Br.	19	7	2	10	211—232	16
6. Con. Tm.	19	7	2	10	177—204	16
7. Prog. Buc.	19	6	0	13	202—243	12
8. V. Odorhei	19	5	1	13	191—224	11
9. Lic. 4. Tim.	18	3	2	13	112—173	8
10. Text. Buh.	19	2	1	16	193—263	5

Agenda campionatelor europene de gimnastică

În acest an, campionatele europene de gimnastică vor fi organizate de federațiile de specialitate din Suedia (feminine) și Polonia (masculine). Iată cîteva amănunte despre aceste întreceri.

LANDSKRONA, orășel din sud-vestul Suediei (situat în apropiere de Malmö) va găzdui, în zilele de 17—18 mai, competiția feminină. 23 de țări și-au anunțat prezența la concurs, ceea ce reprezintă un record de participare. Cu excepția Greciei și a Islandei, toate federațiile europene afiliate la F.I.G. își vor trimite reprezentante la Landskrona. Lupta pentru cele cinci titluri puse în joc se va da între gimnaste din Belgia, Bulgaria, Danemarca, Anglia, Finlanda, Franța, Ungaria, Olanda, Italia, Iugoslavia, Norvegia, Polonia, Portugalia, România, Elveția, Spania, U.R.S.S., Cehoslovacia, R.F.G., Austria, R.D.G., Luxemburg și Suedia.

Federația internațională a desemnat deja șefele de brigăzi pe aparate: **sol**: Taisia Demidenko (U.R.S.S.); **paralele**: Käthe Wiesenberger (Austria); **bîrnă**: Iaroslava Matlachova (Cehoslovacia) și Valeria Nagy-Herpich (Ungaria); **sărituri**: Andreina Gotta (Italia) și Ellen Berger (R.D.G.).

Organizatorii au stabilit programul concursului, după cum urmează: 17 mai — evoluția tuturor concurentelor (cu exercițiile liber alese) la cele patru aparate; 18 mai — concursul primelor șase clasate pe aparate. Fiecare țară poate înscrie pe foaia de concurs 3 gimnaste, dintre care numai 2 au dreptul de a participa la întrecerea oficială.

Sala de sport a orașului Landskrona care va găzdui campionatele europene are o capacitate de 4 000 locuri.

Alegerea gimnastelor noastre care să ne reprezinte la Landskrona nu este o sarcină dintre cele mai ușoare. După cele văzute la concursul din orașul Gh. Gheorghiu-Dej, se pare că cele mai mari șanse de a fi cuprinse în delegație le au Felicia Dornea, Rodica Apăteanu, Elisabeta Turcu. Nu și-a spus deocamdată cuvîntul Elena Ceampelea, care n-a concurat pe motive de boală. Dar, se pare, prima noastră gimnastă deține o formă remarcabilă.

CAMPIONATELE europene masculine vor avea loc la Varșovia, în zilele de 24 și 25 mai. Prima zi este rezervată exercițiilor liber alese ale tuturor concurenților, iar cea de a doua întrecerii primilor clasați pe aparate. Competiția va fi găzduită de sala patinoarului artificial Torwar (capacitate 5 000 de locuri), pe un podium special amenajat în vederea europenelor de gimnastică.

Felicia Dornea (la antrenament) perfecționează o nouă mișcare

Cîștigătorul raliului sud-vest: Aurel Puiu

TIMIȘOARA, 13 *(prin telefon)*. Etapa a doua a campionatul național de raliuri a avut două particularități distincte: — a fost singura etapă desfășurată noaptea (startul s-a dat la ora 23,31); — cu cei 706 km ai săi este etapa cu cel mai lung kilometraj. Cea mai dificilă porțiune din traseu — defileul cuprins între Petroșeni și Tg. Jiu — s-a desfășurat în condiții de vizibilitate redusă, din cauza unei groase perdele de ceață, însă nu pe acest tronson au avut loc abandonuri, ci în ultima probă specială — cea a circuitului de viteză din jurul stadionul 1 Mai din Timișoara.

Lupta pentru primul loc în clasamentul general individual urma să se dea între orădeanul A. Gașpar și bucureștanul M. Dumitrescu, dar calculele hîrtiei au fost infirmate de brașoveanul Aurel Puiu. CLASAMENTUL GENERAL INDIVIDUAL AL ETAPEI: 1. A. Puiu — Gh. Pescaru 609,6 p, 2. Gh. Bereni — R. Colesnic 613,4 p, 3. A. Botez — A. Negrescu 614,5 p. CÎȘTIGĂTORII PE CLASE: *pînă la 850 cmc* E. Ionescu Cristea — Gh. Florescu 625,9 p; *850—1000 cmc* Gh. Rotaru — Gh. Rădulescu 646,8 p; *1000—1150 cmc* A. Puiu — Gh. Pescaru 609,6 p; *1150—1300 cmc* P. Vezeanu — M. Dumitrescu 622,2 p; *peste 1300 cmc* Gh. Bereni — R. Colesnic 613,4 p.

LIVIU ȘERBAN

PENTRU TITLURILE MONDIALE DE ȘAH

MOSCOVA, 13 (Agerpres). — La Moscova a avut loc festivitatea de deschidere pentru titlul mondial masculin de șah dintre marii maeștri sovietici Tigran Petrosian (actualul campion) și Boris Spasski. Cu același prilej s-a tras la sorți culoarea pentru prima partidă ce se va juca la 14 aprilie în sala teatrului de estradă din Moscova. Cu piesele albe va juca Boris Spasski. Meciul cuprinde în total 24 de partide (cîte trei în fiecare săptămînă) și va dura aproximativ 2 luni. Arbitrii sînt marii maeștri Alberic O'Kelly (Belgia) și Miroslav Filip (Cehoslovacia).

★

Meciul pentru titlul mondial feminin de șah dintre jucătoarele sovietice Nona Gaprindașvili și Alla Kușnir a continuat la Tbilisi cu partida a treia. Gaprindașvili, cu piesele negre, a fructificat avantajul unui pion cîștigat la mutarea a 22-a, decizînd partida în favoarea sa la mutarea a 41-a. Scorul este acum egal: $1\frac{1}{2}$—$1\frac{1}{2}$.

Th. Ghițescu, clasat modest la Bognor Regis

LONDRA, 13 (Agerpres). — Turneul internațional de șah de la Bognor Regis a luat sfîrșit cu victoria maestrului englez David Pritchard, care a totalizat 7 puncte. *Șahistul român Theodor Ghițescu a ocupat locul 10 cu 5 puncte.*

ÎN DIVIZIA A LA POPICE

I. MICOROIU ÎNVINS LA SCOR DE CĂTRE C. VÎNĂTORU

Sîmbătă și duminică s-a disputat etapa a XIV-a a campionatului divizionar. Iată desfășurarea partidelor:

FEMININ

Rapid București — Petrolul Ploiești 2307—2365 p d. Rapid, cu o singură jucătoare cu peste 400 p d (Elena Cernat — 408) a cedat la o diferență de 58 de figuri în fața echipei campioane. Ploieștencele au preluat conducerea după schimbul trei, prin Polixenia Gavrilă, care a totalizat cel mai bun punctaj al reuniunii — 412 p d. Rezultatul a fost consolidat apoi de către tînăra Anica Dobre cu 411 p d

Voința București — U T. Arad 2472—2237 p d. Bucureștencele cu trei jucătoare în formă excelentă — Crista Szocs 461 p d, Valeria Dumitrescu 444 p d și Cornelia Moldoveanu 435 p d — și-au surclasat adversarele, care au evoluat slab. **(T. R.)**

Hidromecanica Brașov — Voința Tg. Mureș 2527—2302 p d. partida s-a încheiat cu două noi recorduri: 2527 p d nou record al județului Brașov, iar rezultatul obținut de Ilse Schmidt (Hidromecanica) — 459 p d — constituie cea mai valoroasă cifră realizată pe arena brașoveană. **(C. GRUIA — coresp. principal).**

Gaz metan Mediaș — Voința Cluj 2269—2189 p d. Cele mai bune jucătoare: Florescu — 409 p d, Bandi — 392 p d, Barna — 392 p d de la gazde, respectiv, Nagy — 397. **(Z. RIȘNOVEANU — coresp.).**

C.S.M. Reșița — Laromet București 2489—2389 p d. Reșițencele au învins la scor pe lidera clasamentului feminin. Cea mai bună jucătoare a reuniunii a fost bucureșteanca Elena Trandafir cu 473 p d. **(I. PLAVIȚU coresp.).**

MASCULIN

Petrolul Ploiești — Olimpia Reșița 5298—5189 p d. Cele două fruntașe s-au întrecut într-o partidă interesantă care a satisfăcut așteptările. Pînă după cinci perechi întîlnirea s-a desfășurat la egalitate, ploieștenii conducînd cu un singur punct diferență. Deci, rezultatele ultimelor schimburi urmau să hotărască soarta meciului. Pe posturile nr. 6 ale celor două echipe au jucat maeștrii emeriți ai sportului C. Vînătoru (P) și I. Micoroiu (O). Ploieșteanul l-a învins pe veteranul echipei noastre naționale: Vînătoru — 968 p d — Micoroiu — 860 p d, rezultat care a decis echipa cîștigătoare **(I. TRAIAN).**

Constructorul București — Voința Cluj 4865—4776 p d. Rezultate destul de modeste datorită și caracteristicilor pistelor de pe arena Industria bumbacului A unde s-a desfășurat partida. Cel mai mare punctaj l-a semnat Ilie Popescu de la Constructorul — 889 p d (550 la „pline" și 339 la „izolate"). **N. TOKACEK — coresp.**

Flacăra Cîmpina — Voința Tg. Mureș 5479—5169 p d. Gazdele au cîștigat la mare diferență, datorită, în primul rînd, jucătorilor Gruia, Bartic, Sucatu și Purje (în ordinea intrării pe pistă) care au totalizat aproape 3 800 de puncte, adică 908 p d, 944 p d, 934 p d și 981 p d. **(C. VIRJOGHIE — coresp.).**

Gloria București — C.F.R. Timișoara 5090—4870 p d. Ultima clasată după etapa a XIII-a, Gloria, a repurtat o frumoasă victorie în fața ceferiștilor timișoreni. Cel mai precis în aruncări a fost bucureșteanul Gh. Dumitrescu, notat cu 934 p d (5 bile goale). **(A. PAPADIE — coresp.).**

Rapid București — Gaz metan Mediaș 5131—5159 p d. Rezultat surpriză! Medieșenii, cu o formație mai omogenă au cîștigat la o diferență mică. De la Rapid a lipsit Al. Vrînceanu — bolnav. Performerul reuniunii a fost V. Mănțoiu (R) care a realizat 953 de popice doborîte avînd o singur aruncare în gol **(T. LIVIU — coresp.).**

Actualitatea internațională

ECHIPA DE TENIS DE MASĂ A ROMÂNIEI ÎNVINSĂ ÎN LIGA EUROPEANĂ

SCHLESWIG, 13 *(prin telex)*. — În cadrul Ligii europene la tenis de masă s-a desfășurat în localitate în fața a 800 de spectatori meciul dintre reprezentativele R.F. a Germaniei și României. Întîlnirea s-a încheiat cu scorul de 6—1 în favoarea gazdelor.

Iată rezultatele înregistrate: Schöler — Dumitriu 21—12, 16—21, 21—15; Jansen — Doboși 21—16, 12—21, 21—19; Maria Alexandru — Diana Schöler 10—21, 21—17, 21—14; Jansen, Schmittlinger — Dumitriu, Doboși 21—17, 17—21, 21—15; Diana Schöler, Schöler — Maria Alexandru, Doboși 21—12, 21—15, Schöler — Doboși 21—10, 20—22, 22—20; Jansen — Dumitriu 21—16, 21—19.

Agenția S.I.D., care transmite această știre subliniază că, în ciuda scorului general, meciurile au fost deosebit de pasionante, în care tinerii jucători români au lăsat o frumoasă impresie.

ILEANA DRÎMBĂ A REPETAT PERFORMANȚA LUI ȚIU...

NEW YORK, 13 (prin telefon). Și în proba feminină de floretă a Trofeului Martini, România a obținut un rezultat foarte bun: locul 2, prin Ileana Drîmbă. Reprezentanta țării noastre a tras în finală cu italianca Lorenzoni, de care a fost întrecută la limită, în două asalturi (3—4, 3—4). Rezultatul constituie, totuși, o surpriză, dat fiind faptul că Lorenzoni ocupă abia locul 6 în ierarhia floretistelor Italiei. Pînă la finală Ileana Drîmbă a evoluat excepțional reușind să întreacă, printre altele, și pe reputata floretistă maghiară, Ildiko Rejtö-Ujlaki — în semifinale — cu 4—2, 1—4, 4—2.

Un rezultat scontat la spadă — pe locul I. Kulcsar, campion olimpic în Mexic. În finală: 5—3, 5—4 cu francezul François Jeanne.

Heidenheim, 13 (prin telefon). Turneul individual de spadă dotat cu „Cupa Heidenheim" a fost cîștigat de trăgătorul sovietic Nicancikov. Primul dintre sportivii români a fost Al. Istrate, situat pe locul 8. Printre învinșii săi au fost Mayer (R.F.G.), cu 10—7, Schmid (din prima echipă a Ungariei!) cu 10—9 și, Losert (Austria) cu 5—0, în tururile preliminarii.

Ceilalți spadasini români au ocupat locurile 9—16 (Sepeșin), 17—32, (Iorgu, Marinescu), 33—64 (Moldanschi, Pongraț).

La turneu au luat parte 273 de spadasini din 18 țări.

REZULTATELE TURNEULUI DE BOX DE LA BUDAPESTA

La Budapesta s-a disputat recent turneul memorial de box „Sziklay Sandor" la care au participat pugiliști militari din R.P.D. Coreeană, Polonia, România, U.R.S.S. și Ungaria. Din partea țării noastre au fost prezenți pe ringul de la Sportcsarnok șase sportivi: Șt. Boboc, I. Mageri, T. Miron, D. Filip T. Ivan și P. Cojocaru. Boxerii noștri au fost însoțiți de antrenorul Gheorghe Fiat și de arbitrul Gheorghe Stănescu.

Iată rezultatele obținute de reprezentanții clubului Steaua: Gedó (Ungaria) b.p. Boboc; Kim Zon Il (R.P.D.. Coreeană) b.p. Mageri; Han Tong Ho (R.P.D. Coreeană) b.ab. 3 Miron; Karl (Ungaria) b.p. Filip; Papp (Ungaria) b.p. Ivan; Cojocaru b.ab. 1 Varga (Ungaria), iar în finală a pierdut la puncte în fața lui Nagy (Ungaria). La încheierea întrecerilor, arbitrul Stănescu a fost premiat de organizatori, precum și de delegațiile sovietică și coreeană pentru obiectivitatea cu care a judecat meciurile.

EDDY MERCKX ÎNVINS ÎN CURSA PARIS — ROUBAIX!

Cea de a 67-a ediție a cursei cicliste Paris — Roubaix (264 km) s-a desfășurat pe o vreme rece, cu grindină și zăpadă. O evadare a cicliștilor belgieni, în care s-a intercalat și italianul Felice Gimondi, a permis lui **Walter Godefroot** să termine învingător — după un sprint solitar de 30 km în 6 h 46:47. Au urmat, în ordine: **Merckx, Wekemans, Gimondi** și **R. de Wlaeminck**, toți în 6 h 49:26. Primul francez sosit a fost **Cyril Guimard**, în 6 h 57:26.

Tinerii înotători români se afirmă

SOFIA, 13 (Agerpres). — La Pazargic se desfășoară un concurs de înot între echipele de copii ale României și Bulgariei. După prima zi, tinerii înotători români (victorioși în majoritatea probelor) conduc cu 120—88 puncte. S-au remarcat din echipa de fete Mihăiescu, Pupăzan, Georgescu, iar din cea de băieți Popovici, Nicolae, Marin și Horvat.

ITALIA A CÎȘTIGAT „CUPA ALBERT SCHWEITZER"

Cea de a 5-a ediție a „Cupei Albert Schweitzer", competiție internațională de baschet rezervată juniorilor, a luat sfîrșit sîmbătă seara, tîrziu, în sala Carl Diem din Mannheim (R.F. a Germaniei), cu victoria echipei Italiei, care a dispus în finală de formația Cehoslovaciei cu 53—50 (20—22), la capătul unei dispute dramatice. Formația italiană a mai cîștigat această întrecere și în anul 1966.

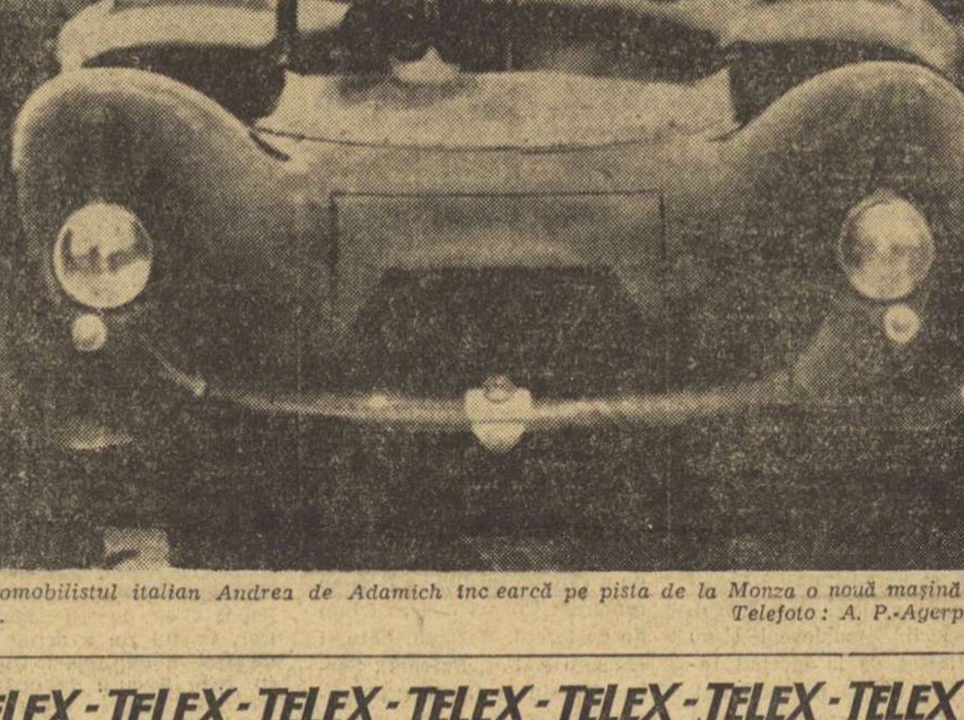

Automobilistul italian Andrea de Adamich încearcă pe pista de la Monza o nouă mașină Ferrari.
Telefoto: A. P.-Agerpres

ROMÂNIA — R.A.U. ÎN „CUPA DAVIS", LA 9 — 11 MAI, LA BUCUREȘTI

La finele săptămînii trecute, pe adresa Federației române de tenis a sosit o vastă corespondență în legătură cu viitoarele întîlniri pe care le va susține reprezentativa țării.

Astfel, în vederea meciului România — Republica Arabă Unită, din primul tur al „Cupei Davis" (zona europeană), viitorii noștri adversari au anunțat telegrafic că sînt de acord asupra datelor de 9—11 mai, propuse de forul român. Întîlnirea urmează să aibe loc la București.

Totodată, federația bulgară de specialitate a răspuns favorabil solicitării noastre pentru desemnarea arbitrului întîlnirii, propunînd în această calitate pe arbitrul K. Petrunov.

Se duc tratative în vederea contractării unei întîlniri amicale, pe care tenismanii României ar urma s-o susțină cu selecționata Ungariei înaintea meciului de „Cupa Davis". Federația maghiară de tenis a anunțat în cursul zilei de ieri că este de acord să trimită la București prima echipă, în frunte cu cunoscuții jucători Gulyás, Varga, Szikszay.

TELEX - TELEX - TELEX - TELEX - TELEX - TELEX - TELEX -

În campionatele de înot ale S.U.A., disputate la Long Beach (bazin de 25 y), campioana olimpică Debbie Meyer a suferit un triplu eșec. Învinsă la 500 y, în prima zi, ea a ocupat locul 4 la 200 y (învingătoare, Linda Gustavsson 1:54,4) și locul trei, cu 4:38,7, la 400 y mixt (Lynn Vidali — 4:36,8).

■

Finala turneului de tenis de la Catania va opune pe maghiarul I. Gulyas și englezul G. Stilwell. În semifinale: Gulyas — Mulligan 6—4, 6—1, 6—8, 4—6, 6—4; Stilwell — Gasiorek 3—6, 7—5, 6—3, 6—1.

■

În proba de simplu bărbați a turneului de tenis de la Ciudad de Mexico, Ismail El Shafei (R.A.U.) i-a eliminat consecutiv pe Tom Groman (S.U.A.) cu 2—6, 6—2, 11—9 și pe Ingo Buding (R.F.G.) cu 6—4, 6—2, calificîndu-se pentru semifinală.

■

Într-un meci contînd pentru „Cupa națiunilor" la rugby, echipa Spaniei a dispus cu 18—0 (15—0) de cea a Marocului, la Madrid.

■

Finala de dublu feminin a turneului de tenis „open" de la Johannesburg: Ann Jones, Francoise Durr-Nancy Richey, Virginia Wade 6—3, 3—6, 6—4.

■

Tînărul atlet sovietic Valentin Ritov a stabilit, la Soci, un nou record unional de juniori la aruncarea suliței: 73,22 m.

■

Boxerul spaniol de cat. grea Jose Manuel Ibar „Urtain" a obținut a 11-a victorie prin k.o., învingînd pe norvegianul J. Romsaas în repriza a 2-a a meciului desfășurat la Madrid.

■

Halterofilul japonez Etsuo Mituishi (19 ani) a stabilit un nou record mondial de juniori la categoria cocoș, stilul „impins", cu performanța de 110,500 kg. Compatriotul său, Masao Kato, a depășit recordul mondial la categoria pană, ridicînd la totalul celor trei stiluri 367,500 kg.

Miercuri, echipa Portugaliei susține un dificil examen cu Elveția în preliminariile C.M.
În foto: Vantorio (Mexic) și Jacinto (Portugalia).

FOTBAL PE GLOB • FOTBAL PE GLOB

AJAX AMSTERDAM ȘI SPARTAK TRNAVA AU DEBUTAT ÎN SEMIFINALELE C.C.E.

Aseară, la Amsterdam, în fața a 60 000 de spectatori a avut loc primul meci din semifinalele C.C.E. dintre **Ajax** și **Spartak Trnava**. Întîlnirea s-a încheiat cu rezultatul de 3—0 (1—0) pentru Ajax.

Citiți amănunte în ziarul nostru de mîine.

ÎN CAMPIONATUL U.R.S.S.

Meciurile disputate în etapa a 3-a a campionatului U.R.S.S. s-au soldat cu următoarele rezultate: **Dinamo Tbilisi — Dinamo Minsk 2—1; Pahtakor Tașkent — Torpedo Moscova 2—1; Neftianik Baku — Dinamo Moscova 2—1; Zaria Lugansk — Dinamo Kiev 0—1; Kairat Alma Ata — Spartak Moscova 1—1.**

LEEDS UNITED ARE AVANS 5 PUNCTE

Echipa Leeds United conduce detașat în campionatul englez, totalizînd 61 puncte din 38 de partide. Pe locul doi se află Liverpool cu 56 puncte din 37 de meciuri. Cîteva rezultate ale etapei de sîmbătă: **Leeds — Arsenal 2—1; Liverpool — Leicester 2—1; Newcastle — Manchester United 2—0; Tottenham — Nottingham Forest 2—0; West Ham United — Chelsea 0—0.**

PLANUL ANTRENORULUI MASLOP

Viktor Maslop, antrenorul echipei Dinamo Kiev a făcut o interesantă expunere la posturile de televiziune din U.R.S.S. „Vom renunța la beton. **Astfel, fotbalul devine mai spectaculos, cu mai multe goluri marcate. În acest scop** — a propus Maslop — **preconizez următoarea așezare pe teren: 1—2—4—3. Adică un „măturător", doi fundași, patru mijlocași și trei înaintași. Cu alte cuvinte,** mijlocașii pot deveni în orice **moment apărători sau înaintași. Or, un atac cu 7 oameni, poate fi foarte eficace...**"

UN FORFAIT JUSTIFICAT

Meciul dintre Hamburger S. V. și Göztepe Izmir, contînd pentru sferturile de finală ale „Cupei oraselor tîrguri" nu s-a mai disputat. Echipa vest-germană a forfaitat așa încît, Göztepe Izmir s-a calificat în semifinalele competiției. **Care au fost motivele acestui forfait? Clubul vest-german a motivat forfaitul prin lipsa de zile disponibile în programul extrem de încărcat al jucătorilor. Echipa a avut de recuperat trei meciuri restante din campionatul țării și în plus cîțiva jucători au fost chemați în lot pentru meciul cu** Scoția din cadrul preliminariilor campionatului mondial, care va avea loc la 16 aprilie, la Glasgow.

ÎN ITALIA: LUPTA PENTRU TITLU CONTINUĂ

În etapa a 25-a partidele importante s-au soldat cu victoriile ale formațiilor din plutonul fruntaș. La Milano, Milan a dispus de Juventus, la Bologna, Cagliari, după ce a fost condusă de două ori, a reușit un meci egal cu formația locală, la Neapole, Fiorentina a cucerit două puncte extrem de prețioase și în fine, la Varese, Internazionale a întrecut echipa locală.

Astfel, trioul fruntaș a rămas neschimbat, urmînd ca viitoarele etape să decidă care dintre protagoniste va cuceri titlul. Fiorentina, Cagliari sau Milan?

Iată rezultatele înregistrate: **Bologna—Cagliari** 2—2 (au marcat Mueisan 2, respectiv Boninsegna și Riva din penalti); la Milano: **Milan—Juventus** 1—0 (Prati); la Neapole: **Fiorentina—Napoli** 3—1, (Maraschi 2, Rizzo, respectiv Cane); la Roma: **Roma—Vicenza** 5—2 (Landini 2, Capello 2, Cordova, respectiv Ciccollo 2); la Torino: **Torino—Atalanta** 3—1 (Poletti, Rampanti, Combin, respectiv Tiberi); la Varese: **Internazionale—Varese** 1—0 (Jair); la Verona: **Sampdoria—Verona** 3—0 (Vieri 2 Francesconi).

Poziția echipelor fruntașe:

1. Florentina	25	13	11	1	30—16	37
2. Cagliari	25	12	11	2	36—15	35
3. Milan	25	12	11	2	28—11	35
4. Inter	25	11	7	7	43—22	29
5. Juventus	25	10	9	6	28—20	29

C. T.

Un bogat program internațional

Calendarul internațional al săptămînii ce urmează cuprinde numeroase și interesante întîlniri.

Miercuri, 16 aprilie, se vor disputa 4 meciuri în preliminariile campionatului mondial: **Grecia — România; Portugalia — Elveția; R. D. Germană — Țara Galilor; Scoția — R. F. a Germaniei** și 4 partide amicale: **Olanda — Cehoslovacia; Belgia — Mexic; Franța — Italia** (speranțe); **Italia — România** (tineret).

Alte două meciuri pentru campionatul mondial: **Cipru — Austria** și **Polonia — Luxemburg** vor avea loc la 20 aprilie.

Tiparul I. P. „Informația" str Brezoianu nr. 23—25, București

40368

Redacția și administrația: str. Vasile Conta nr. 16, tel. 11.10.05, interurban 72 și 286. Telex sportrom buc. 180.

PROLETARI DIN TOATE ȚĂRILE, UNIȚI-VĂ!

sportul

4 pagini 30 bani

Anul XXV — Nr. 515 (5949) ZIAR AL CONSILIULUI NAȚIONAL PENTRU EDUCAȚIE FIZICĂ ȘI SPORT Marți 15 aprilie 1969

ÎNAINTEA MECIULUI DE FOTBAL DE LA ATENA

Trimisul nostru special, GH. NICOLAESCU, transmite

În sfîrșit — ora ultimelor pregătiri și a... pronosticurilor

● Sosirea echipei noastre la Atena ● „El Greco" și antrenamentul final ● Pe malul Mării Egee, în mijlocul adversarilor de mîine

ATENA, 14 aprilie. În sfîrșit, astăzi a fost prima zi plină și... agitată pentru reporterul sosit în orașul de la poalele Acropolei ca să urmărească meciul Grecia — România. A trecut clipa primelor impresii. De astăzi, sîntem în posesia știrilor proaspete: fotbaliștii români au sosit, pe cei ai formației gazdă i-am descoperit — acesta este cuvîntul — la vreo 20 de kilometri în afara orașului.

Ne-am numărat, firește, printre cei care au întîmpinat la amiază echipa noastră la aeroportul Hellenikon: membri ai federației de fotbal din Grecia, numeroși reporteri și fotoreporteri, care i-au asaltat pe Răducanu, Gornea, Sătmăreanu, Dan, Deleanu, Boc, Mocanu, Hălmăgeanu, Ghergheli, Anca, Dinu, Năsturescu, Dembrovschi, Ion Ionescu, Dumitrache, Lucescu, Domide, Tufan. Întreg lotul de 18...

În discuțiile purtate la aeroport în timpul formalităților vamale am aflat că, în mod sigur, miercuri, pe stadionul Karaiskakis, va juca „11"-le: Răducanu — Sătmăreanu, Boc, Dan, Deleanu — Ghergheli, Dinu — Dembrovschi, Ion Ionescu, Dumitrache, Lucescu.

Prima rezervă în linia de atac este Tufan, anunțat la F.I.F.A. ulterior.

Echipa noastră se va antrena, timp de 30—40 minute, marți după-amiază, la ora (16.30) cînd este, miercuri, programat jocul pe stadionul Karaiskakis.

Astă-seară, fotbaliștii români

(Continuare în pag. a 3-a)

OPTIMISM LA PLECAREA TRICOLORILOR

Emoționante au fost ieri, momentele dinaintea plecării lotului român spre Atena. Familiile, prietenii fotbaliștilor noștri au umplut marea sală de așteptare a aerogării Băneasa, repetîndu-le pînă în ultima clipă, încurajările și urările de succes în importantul meci cu echipa Greciei. Printre cei mai „marcați" emoțional de această despărțire au fost, Dan, condus la plecare de fiica sa de 4 luni, Dana, și Ion Ionescu, care a dat în numai cîteva minute, zeci de autografe.

Optimismul a fost nota dominantă a acestei plecări, înaintea căreia multe din glasurile fotbaliștilor noștri au repetat cuvîntul „VICTORIE".

Iată-i pe jucătorii români, înaintea îmbarcării în avion: de la stînga la dreapta, în rîndul de sus — *Ionescu, Hălmăgeanu, Ghergheli, Sătmăreanu, Mocanu, Răducanu, Domide, Boc, Dan, Dumitrache, Anca, Dinu*, în rîndul de jos — *Tufan, Gornea, Năsturescu, Deleanu* și *Dembrovschi*.

S-a întîmplat... mîine

Atena, 16 aprilie, orele 19... *Astăzi, pe stadionul Karaiskakis, învăluit într-o ceață londoneză, echipa României a pierdut cu 1—2 prima manșă a meciului cu Grecia. Jucătorii noștri nu s-au regăsit nici un moment, acuzînd o mare lipsă de omogenitate. Așa-zisul tandem Dumitrache — Ion Ionescu s-a dovedit a fi — așa cum era normal, de altfel — o improvizație. Năsturescu și-a demonstrat încă o dată lipsa de clasă, făcîndu-ne să ducem dorul „săgeții Carpaților". Perechea Sideris — Papaioanou a zburdat în voie, fiind complet neglijată de Dinu, care s-a aventurat de parcă ar fi jucat contra Vagonului. Echipa, în ansamblu, s-a mișcat greoi, fapt care nu poate fi motivat prin eterna invocare a terenurilor grele din această iarnă.*

Din punct de vedere tactic, s-a constatat încă o dată că prelungita utilizare a rigidului 4—2—4 a împiedicat trecerea rapidă a echipei noastre la o așezare mai modernă. Lucescu a ținut prea mult mingea, Ghergheli a aglomerat jocul spre Năsturescu, sufocîndu-l cu prezența sa autoritară, iar „starturile" lui Deleanu și Sătmăreanu în corpul apărării adverse s-au soldat cu sprinturi disperate pentru revenirea pe pozițiile de bază. După părerea noastră, evoluția echipei României la Atena ne-a arătat cît de nefondată a fost ideea care a eliminat pregătirea centralizată, în favoarea campionatului. Înfrîngerea de la Atena trebuie să fie o lecție. Echipa noastră națională este în continuare produsul nepăsării cu care tratăm problema copiilor, a juniorilor, a cluburilor, a antrenorului străin etc. etc. Dar despre toate acestea, la momentul oportun.

Atena, 16 aprilie, orele 19. *Astăzi, pe stadionul Karaiskakis, scăldat în lumina faimoasă a Eladei, echipa României a învins cu 2—1 în prima manșă a meciului cu Grecia. Jucătorii noștri s-au regăsit ca prin farmec, demonstrînd o formidabilă omogenitate. Tandemul Dumitrache — Ionescu s-a dovedit a fi — așa cum era normal, de altfel — o strălucită inspirație. Năsturescu și-a demonstrat încă o dată uriașa putere de muncă, făcîndu-ne să uităm „săgeata Carpaților". Perechea Sideris — Papaioanou a fost ținută în clește de către Dinu care, pe deasupra, a avansat în repetate rînduri spre poarta adversă. Echipa, în ansamblu, s-a mișcat ușor, fapt care demonstrează cît de utile au fost terenurile grele ale iernii.*

Din punct de vedere tactic, s-a constatat încă o dată că maturitatea jucătorilor noștri a înlesnit trecerea „în marș" a echipei României la o așezare mai modernă. Lucescu a jonglat cum a vrut cu balonul, Ghergheli l-a sprijinit pe Năsturescu, stimulîndu-l cu prezența sa autoritară, iar „starturile" lui Deleanu și Sătmăreanu au măcinat corpul apărării adverse. După părerea noastră, evoluția echipei României la Atena ne-a arătat cît de justă a fost ideea care a eliminat pregătirea centralizată, în favoarea campionatului. Victoria de la Atena deschide perspective minunate fotbalului românesc.

★

Și acum, dragi prieteni fotbaliști, „Zîmbiți, vă rog!" Eu v-am zîmbit din toată inima, cu această pseudocronică...

Ioan CHIRILA

La New York: Drîmbă în baraj la... sabie!

NEW YORK, 14 (prin telefon). — În ultima probă a Trofeului Martini, cea de sabie, campionul olimpic la... floretă, Ionel Drîmbă a reușit să-și dispute locul I în finală în compania polonezului Pawlowski și a lui Pezsa (Ungaria). Barajul a fost cîștigat de Pawlowski (5—4 cu Drîmbă), urmat de Pezsa (5—2 cu Drîmbă) și de Drîmbă.

În turneul final, însă, reprezentantul țării noastre reușise să-l întreacă pe Pawlowski, cu 5—4...

★

BERLIN, 14 (prin telefon). — Proba feminină de floretă a concursului desfășurat la Dynamosporthalle a dat cîștig de cauză trăgătoarei sovietice Mickute. Reprezentantele României au ocupat locurile II (Maria Vicol), III (Suzana Ardeleanu) și VI (Rodica Văduva).

Adnotări pe marginea finalelor campionatelor naționale de box

— ÎN OBIECTIV CATEGORIILE: SEMIMUSCĂ ȘI MUSCĂ —

Timp de o săptămînă, pe parcursul desfășurării celei mai importante competiții autohtone, am urmărit lupta celor 87 de pugiliști. Cîștigarea centurii de campion nu înseamnă un criteriu unic de selecție pentru lotul reprezentativ al țării. Această părere este împărtășită de majoritatea specialiștilor. Este necesar să alăturăm constatărilor directe, practice, din ring, pe cele făcute prin prisma necesității de a alege pe cei mai buni pugiliști pentru evoluția pe ringul europenelor.

Să începem cu prima categorie, SEMIMUSCĂ. După primul tur de scrutin (sferturile de finală), judecînd după modul în care au fost eliminați patru din combatanți, ne-am dat seama că această categorie este relativ omogenă. Cinci boxeri s-au prezentat la un nivel valoric apropiat, unul superior tuturor acestora, iar doi dintre ei la un nivel necorespunzător. Cei 4 promovați în semifinale (A. Mihai, V. Ivan, M. Lumezeanu, P. Ganea) au lăsat, după prima evoluție, o incertitudine cu privire la vreun pronostic, avînd în vedere maniera diferită de luptă a fiecăruia. Totuși, nivelul valoric relativ apropiat îi aduce pe toți în discuție. **Vasile Ivan**, boxer tînăr, foarte ordonat, cu multă precizie în acțiuni, cu o gîndire tactică apreciabilă, foarte mobil și cu o dezvoltare fizică corespunzătoare, a rămas în atenția specialiștilor, deși decizia meciului său cu A. Mihai l-a dezavantajat. Cu privire la această decizie socotim că este necesar să reamintim arbitrilor că boxul, prin definiție, pune în fața celui care-l practică trei mari probleme: cînd, cînd și cum lovește. Deci, este vorba de precizie, moment și pro-

Gh. ILIUȚĂ

(Continuare în pag. a 2-a)

V. Ivan (dreapta) evitînd cu succes un atac al constănțeanului A. Mihai

Foto: A. NEAGU

Lotul de tineret în Italia

În cursul dimineții de azi pleacă spre Udine lotul național de fotbal, cu jucători sub 21 de ani, care miercuri va întîlni echipa similară a Italiei. Antrenorul Dincă Schileru a reținut următorii 15 jucători: **Moldovanu, Baumgartner** (portari) — **Gruber, N. Ionescu, V. Stoicescu, Popovici, Crețu, Tătaru, Decu, Neagu, Marica, Manea, Schwartz, Florescu, Sărac.** Delegația tinerilor fotbaliști, condusă de tov. Florea Tănăsescu, secretar general al F. R. Fotbal, va călători cu avionul pînă la Veneția, urmînd să-și continue călătoria spre Udine cu un autocar.

În pag. a 2-a

SPRE O TRADIȚIE INTERNAȚIONALĂ A „CUPEI FEDERAȚIEI" LA SCHI

În cursă Gh. Vulpe, noul deținător al „Cupei Federației"

Foto: N. AUREL

AU FOST ȘASE...

Nu de mult, echipa de polo a României și-a schimbat din nou antrenorul. De astă dată, conducerea tehnică a „7"-lui reprezentativ a fost încredințată lui Carol Corcec și Iohan Frîncu, a căror activitate la lot va fi coordonată de antrenorul federal Alexandru Popescu.

La prima vedere, știrea — furnizată de F. R. Natație — nu stîrnește nedumerire. În definitiv, cîte echipe, fie ele și selecționate naționale, nu își schimbă din cînd în cînd antrenorul. În viața diferitelor formații intervin adesea elemente care necesită schimbări structurale, de jucători și antrenori, favorizînd o nouă experiență — în concepție, metodică și ambiantă — cu șanse de reușită. Lucrurile se complică însă, devenind de-a dreptul de neînțeles, la o incursiune mai adîncă în problemă, la o încercare de a... înota o leacă în spre susul apei, căutînd pe predecesorul antrenorului Alexandru Popescu, după cum arătam mai sus ultimul responsabil cu pregătirea poloiștilor fruntași. Cine a fost el? Nimeni altul decît... Carol Corcec — ați citit bine — înlocuit anul trecut — anul olimpic! — și rechemat, cum se vede, de puțin timp. De ce a fost schimbat? De ce a fost readus? Cînd a greșit biroul federal de natație: la prima sau la cea de a doua hotărîre a sa?

Iată întrebări care se ridică firesc, nu cu intenția de a pune — acum — la îndoială competența în materie a antrenorului Corcec, ci, desigur, pe aceea a biroului federal; competența sau autoritatea sa, în alternativa (se pare, posibilă) că forul suprem al natației n-a fost de acord cu această măsură, dar în cele din urmă și-a... însușit-o.

Și într-un caz și în altul, situația de fapt apare hilară, mai ales prin caracterul ei de metodă în stilul de muncă și în mentalitatea federației de specialitate. Căci, de la J.O. de la Roma încoace — adică de-a lungul a trei intervale olimpice — la conducerea tehnică a reprezentativei de polo s-au produs nu mai puțin de șase schimbări: Adalbert Balint, Teodor Angelescu, Vasile Daroczi, Carol Corcec, Alexandru Popescu și acum... din nou Carol Corcec (alături de Iohan Frîncu și Alexandru Ponescu).

Faptul nu-și găsește corespondent la celelalte selecționate puternice cu care ne întrecem de ani și ani în marile competiții europene: Iugoslavia, Ungaria, U.R.S.S., R. D. Germană, Italia...

Și atunci? Imposibilitatea strălucitei generații de poloiști (Zahan, Kroner, Blajek, Szabo, Grintescu, Mărculescu, Firoiu, Ștefănescu...) de a atinge măcar o dată o treaptă superioară, pe măsura valorii, nu se explică, în mare măsură, și prin aceste dese schimbări la conducerea tehnică?

Noi credem că da...

G. LUCIAN

România — gazdă a două importante manifestări științifice internaționale în domeniul educației fizice și sportului

● *Simpozionul științific internațional, 16-20 septembrie*

● *Al II-lea Congres de medicină sportivă, 30 sept.—2 oct.*

Conf. dr. **EMIL GHIBU**
Vicepreședinte al C.N.E.F.S.

Influențele binefăcătoare formative și compensatoare ale exercițiilor fizice, sub formă de sport, gimnastică, joc, asupra dezvoltării armonioase și menținerii sănătății omului sînt astăzi unanim recunoscute. Rolul tot mai important al mișcării, exercițiilor fizice în contextul creșterii sedentarismului, ca și extinderea sportului de performanță impun cu necesitate studierea aspectelor noi în acest domeniu, în vederea măririi efectelor pozitive ale activității de educație fizică și sport. Studierea sistematică a practicii, ca și folosirea datelor fiziologiei, pedagogiei, psihologiei, biochimiei, biomecanicii și a altor științe, în scopul creșterii efectelor, eficienței biologice și pedagogice constituie o parte integrantă a măsurilor și preocupărilor de îmbunătățire continuă a activității de educație fizică și sport. În tot mai multe țări activitatea de studiu și cercetare, de dirijare științifică a practicării exercițiilor fizice se desfășoară intens, atît în instituții specializate cît și de numeroase cadre didactice, antrenori și medici. De un real folos în cunoașterea rezultatelor acestei activități sînt sesiunile și consfătuirile de comunicări.

Continuînd o frumoasă tradiție, mai ales în privința studiilor de medicină sportivă, în ultimul sfert de secol preocupările științei românești în domeniul educației fizice și sportului s-au amplificat, cuprinzînd și sfera metodico-pedagogică.

Desfășurîndu-se pe baza unei tematici de perspectivă elaborată de C.N.E.F.S. împreună cu Ministerul Învățămîntului și Ministerul Sănătății, sesiunile și consfătuirile organizate de I.E.F.S., de cabinetele județene, de Centrul de Medicină Sportivă și de Centrul de cercetări științifice au contribuit la îmbogățirea cunoștințelor științifice necesare desfășurării unui proces corect de educație fizică.

Un fapt îmbucurător, mai ales în ultimii ani, constituie extinderea acestor acțiuni în mai multe părți ale țării. Exemplele rodnice ale manifestărilor științifice organizate la București, Cluj și Timișoara au fost urmate de Brașov, Iași, Constanța, Bacău, Ploiești, Tg. Mureș, Oradea. Consfătuirile și sesiunile desfășurate în aceste localități au dezbătut probleme majore ale activității noastre ca, spre exemplu, influența exercițiilor fizice asupra dezvoltării sănătății și capacității de învățătură a elevilor: pregătirea fizică în cadrul antrenamentului sportiv; metode de refacere după efortul sportiv; pregătirea sportivă a copiilor și juniorilor; bugetul de timp al studenților și activitatea sportivă, periodizarea antrenamentului la diferite ramuri, pregătirea psihologică a sportivilor. Completată cu rodnica activitate de documentare, una din caracteristicile importante ale sistemului nostru socialist de educație fizică și sport — fundamentarea științifică — își primește continuu datele necesare practicii și progresului.

Competența științifică a cadrelor noastre de specialitate dezvoltată și prin participarea la aceste sesiuni și consfătuiri a contribuit la rezolvarea cu succes a complexelor probleme ridicate de pregătirea și participarea sportivilor români la J.O. din Mexic, competiție care a solicitat în măsură sporită sportul științific al metodicii și medicinii sportive.

Anul 1969 va însemna pentru activitatea de cercetare științifică din țara noastră o dată semnificativă prin desfășurarea în România a două importante acțiuni științifice: SIMPOZIONUL ȘTIINȚIFIC INTERNAȚIONAL și AL II-LEA CONGRES DE MEDICINA SPORTIVĂ.

Ancorarea în actualitate și utilitatea practică a acestor acțiuni reies prin chiar tematica lor, care permite valorificarea operativă a datelor acumulate în numeroase țări cu ocazia pregătirii și participării la concursurile olimpice din 1968.

Simpozionul științific internațional organizat de C.N.E.F.S. prin comisia de coordonare a activității științifice, sub egida Consiliului Internațional pentru Educație Fizică și Sport (CIEPS) de pe lîngă UNESCO se va desfășura între 16—20 septembrie. Tema principală a simpozionului este: **„Bazele științifice ale**

(Continuare în pag. a 2-a)

NOI CONCURSURI INTERNAȚIONALE DE GIMNASTICĂ

O impresionată serie de concursuri interne și internaționale îi așteaptă pe cei mai buni gimnaști din țara noastră. Să amintim dintre acestea campionatele europene (feminine și masculine), tradiționalele campionate internaționale ale României, turnee peste hotare la care au fost invitați și gimnaști români.

Prima confruntare de anvergură este programată la finele acestei săptămîni (simbătă, de la ora 17, în sala Dinamo): meciul internațional dintre echipele de juniori (băieți și fete) ale României și Bulgariei, *în vederea căruia tinerii sportivi români se pregătesc intens. În foto una din speranțele gimnasticii noastre feminine, timișoreanca Ștefania Bacoș, la antrenament.*

ÎN BAZINUL PODOLI DIN PRAGA

ÎNOTĂTORII ROMÂNI CONDUC (45-39) ÎN MECIUL CU CEHOSLOVACIA. LA FETE: 52-32 PENTRU GAZDE

Citiți rezultatele în pag. a IV-a

Tinerii înotători români învingători la Pazargic

SOFIA, 14 (Agerpres). — După două zile de întreceri, s-a încheiat întîlnirea internațională de natație dintre selecționatele de copii ale Bulgariei și României, desfășurată la Pazargic. Victoria a revenit tinerilor înotători români cu scorul de 233—185.

BAZAR HEBDOMADAR

CÎND E VORBA...

Tocmai acum — în fierberile pregătirilor pentru Atena — tocmai acum cînd a venit primăvara peste tot (și cu precădere la fotbaliștii giuleșteni), tocmai acum — cînd socoteam că-mi merge bine cu foiletonul săptămînal de la Sportul, *un prieten mă întreabă: „Nu știi cine a spus vorbele: cînd îi vorba de glumă, nu-mi plac bancurile?" Am dat din umeri, neștiutor. Și am întrebat: „De ce?" „Fiindcă, zise amicul meu, dacă tot faci gluma săptămînală scrîind despre sport, nu sînt de acord să faci și bancuri pe această temă". Apoi au început explicațiile. Transcriu cîteva dintre ele, semnalate de prietenul meu care, veți vedea, știe el ce știe. Adică, după el, ar trebui să se scrie mai pe larg...despre ceea ce se întîmplă cu un arbitru care, prin erorile sale, a făcut să se mistifice un rezultat și, implicit, un clasament. Ci-că ar fi o temă interesantă și plină de învățăminte. Nu știu dacă era o aluzie la cineva, deși zîmbetul cu care își însoțea amicul vorbele m-a cam pus pe gînduri. Și continuîndu-și tirada, omul meu zicea să pun în discuție — pentru studiu mai larg — ideea înființării unui* supercampionat *cel puțin în anumite ramuri sportive. Nu am prea înțeles — așa că am cerut explicații. La hochei, polo, baschet, volei, lupte, tenis — pentru a fi amintite numai cîteva exemple posibile — practic bătălia pentru titlu se dă, de ani de zile, numai între două formații* Dinamo București *și* Steaua. *Ar fi mai bine, zicea amicul, ca formațiile amintite să joace între ele și numai între ele, iar celelalte echipe să se descurce cum vor ști într-un campionat al lor, fără a mai băga bețe în roate eternelor rivale și pretendente. Astfel jucătorii celor două formații ar fi mai puțin solicitați pe plan intern și ar putea să se dedice, cu mai multă putere, întîlnirilor externe. Importantă va fi doar trimiterea de observatori la confruntările dintre celelalte echipe, pentru a se depista, din timp, ivirea unor noi talente.*

Prietenul meu zicea că, astfel, lucrurile se vor simplifica uimitor de favorabil și pentru cronicarii sportivi. Abia atunci vor putea să scrie cu aplomb și justificat despre tehnica individuală a sportivilor, despre noutățile sportive de peste hotare. Așa, în situația de azi, cronicarii sportivi sînt prea solicitați. „Nu ai citit în ziare — mă întreabă amicul — că în Iugoslavia, de pildă, se discută alcătuirea diviziei prime de fotbal numai din 10 echipe? De ce să nu o luăm noi înaintea tuturor? De ce să nu facem noi o treabă ca lumea, adică la hochei, la polo, la baschet, la volei, la lupte, la tenis (și poate la altele) să înființăm supercampionatul cu participarea numai a dinamoviștilor și a steliștilor bucureșteni? Multe racile ale sportului nostru ar fi înlăturate. Chiar și erorile de arbitraj!" Și amicul meu se îndepărtă mulțumit, lăsîndu-mă uimit de simplitatea rațională și justă a unei soluții care ar remedia automat cele mai numeroase slăbiciuni ale competițiilor noastre sportive.

Iar eu am scris aceste rînduri, numai pentru că nu-mi plac bancurile cînd e vorba de glumă.

Al. CĂPRARIU

Adnotări

(Urmare din pag. 1)

cedeu tehnic, elemente care determină aspectul tehnic-tactic al acțiunilor executate de boxeri în ring. Pentru a răspunde acestor cerințe, se pune problema unor calități deosebite și a unei munci susținute. Ni se pare mai aproape de definiție un boxer care lovește — aparent — mai puțin, dar precis, la timp și corect, decît altul care declanșează o ploaie de pumni la întîmplare, de cele mai multe ori incorecte, dezechilibrîndu-se permanent, recepționînd lovituri ușor de evitat. Vasile Ivan este superior din acest punct de vedere, tuturor semimuștelor din țară. Pentru că el realizează ușor greutatea impusă de categorie, sîntem de părere că ar fi bine să se facă abstracție de locul ocupat în recentul campionat și să fie menținut în lotul pentru C.E. AUREL MIHAI, campionul categoriei, este inconstant în evoluții de la o întîlnire la alta. Este foarte puternic, incomod prin garda sa inversă, însă dezordonat, riscînd în orice moment descalificarea pentru lovituri cu mănușa deschisă (lucru foarte important cînd se pune problema folosirii lui pe ringuri internaționale). El recepționează multe lovituri pentru că invariabil merge înainte, este ofensiv tot timpul, dar fără „rupturi" de ritm. Pășește pe călciie nefiind de loc suplu în deplasări. Campionul de anul trecut, **Petre Ganea**, și-a semnat, la această ediție, transferul la rezerve datorită unei evoluții fără clarviziune, fără imaginație, fără precizie și rapiditate în acțiuni. **Marin Lumezeanu** ni se pare prea fragil, deși este un boxer foarte ordonat și mobil, cu viteză de execuție dar cu un echilibru psihic care nu-l poate, deocamdată, ajuta în mari confruntări internaționale.

CATEGORIA MUSCĂ. O categorie la care, după un început surprinzător de slab al campionului de anul trecut, rămînem convinși, totuși, că acesta este singurul boxer de valoare pe care țara noastră îl poate alinia în formația reprezentativă. Evoluția sa din cadrul sferturilor de finală în compania dinamovistului băcăuan **A. Cojan** a surprins neplăcut, atît pe spectatori cît și pe specialiști. A fost unul dintre puținele meciuri în care C. Ciucă a recepționat extrem de multe lovituri de la un tînăr necunoscut pînă atunci. Celelalte două evoluții au convins însă că C. Ciucă se prezintă cu un plus de valoare evidentă față de ceilalți șapte finaliști. Este urmat de colegul său de sală **C. Gruiescu** care este puternic, ordonat, îndrăznet dar care mai are nevoie de experiență și de variație mai mare în modalitatea de a-și pregăti atacurile. Ceilalți finaliști se află la o distanță destul de mare de cei doi steliști, avînd de parcurs un drum relativ lung de pregătire, pînă cînd se va pune problema ca unul dintre ei să poată înlocui, la nivel corespunzător, pe titulari. Poate o mențiune în plus trebuie acordată arădeanului **Irinel Pop** care a evoluat satisfăcător și a demonstrat calități excepționale în sfera moral-volitivă. Meteoritul **I. Găureanu**, care oferise o surpriză de proporții relativ mari eliminîndu-l discutabil pe D. Davidescu, ne-a oferit și cea de a doua surpriză, neprezentîndu-se la cîntarul oficial în vederea celui de al doilea meci. Dacă lui nu i se poate reproșa un nivel de înțelegere majoră a necesității de a justifica măcar această abatere, nu înțelegem cum antrenorul său a procedat identic.

DIN COLȚUL RINGULUI

DE LA FINALELE NAȚIONALE LA „EUROPENE"

Da! Am avut „finale". Demne de toată lauda. Cam puține meciuri de box adevărat, ce e drept — dar nici acestea n-au lipsit totuși — iar celelalte lucruri atît de dorite și gustate de spectatori, le-am găsit din plin. Un sincer „bravo", deci, tuturor.

Un „bravo" din toată inima celor ce s-au încleștat în superba luptă sportivă. Boxerilor de azi — campionilor — ca și celor de mîine, învinșilor merituoși — cu toată căldura și tot entuziasmul, aprecieri și urări!! Ne-au oferit întreceri dintre cele mai merituoase. Aceleași sentimente și pentru părinții lor adoptivi — cei care, în colțul careului magic, au palpitat, au suferit și au sperat ca și ei — ba poate mai mult — ca orice... părinte.

Dar mai ales — sincere și călduroase felicitări factorilor care au contribuit, cu atîta entuziasm și succes, la reușita deplină a acestor finale de campionat. Ei au făcut sublinieri prompte, au iscat discuții, au format interes și au ridicat intensitatea întrecerilor la cel mai înalt nivel prin crearea unui climat psihologic de mare valoare. Toate, dar absolut toate ziarele au găsit loc în coloanele lor pentru cronici, tablete, articole sau știri pe marginea finalelor de box, cu o mare diversitate și cu un ridicat conținut.

În acest fel, am putut asista, chiar dacă nu toți au fost prezenți în neîncăpătoarele (ce mult așteptăm o mare, foarte mare sală de spectacole sportive!!) tribune ale sălii Floreasca — la finale de mare atracție.

Nume noi și valoroase s-au ridicat pe firmamentul boxului românesc, aplaudate frenetic de marele public. Pronosticuri s-au răsturnat, „stele" au pălit. Iar peste toate — încordare și elan tineresc.

În plus, și ce este mai important, s-au verificat potențialuri și valori, s-a făcut o trecere în revistă a clasei boxului nostru reprezentativ. Nu de altceva, dar mai avem puțin pînă la europene. Și am putut desprinde, astfel, multe concluzii!

S-au dărîmat idoli. La timpul respectiv, am căutat să analizăm. Dar lor li s-au alăturat alte înfrîngeri sau comportări nu prea „la înălțime" ale altor „consacrați"! L-ați văzut în meciurile finale pe Cușov, pe explozivul Silberman sau pe floretistul Györffi. Ați urmărit meciurile de pe parcurs ale lui C. Ciucă sau I. Alexe. Ele s-au ridicat la înălțimea dorită, în schimb au ridicat semne de întrebare!

Să fie de vină faptul că ei n-au rezistat încordării psihice? Înclinăm să credem că da. „Consacrații" au boxat în țară de prea puține ori. Ei au crezut că s-au distanțat foarte mult de ceilalți și se simteau datori să-i învingă indiscutabil și înainte de limită. Uitau acțiunile pregătitoare și căutau numai „decisivele". De aceea au boxat încordați, neatenți în apărare și au avut dese surprize. E bine să ne gîndim la acest lucru, deoarece marile performanțe se obțin cu o pregătire a tuturor factorilor antrenamentului sportiv. Poate e și faptul că selecționerii nu s-au oprit la valori adevărate. E adevărat că nici nu aveau altele, dar și atunci e mai bine să nu se oprească numai asupra unora tot timpul, ci să selecționeze continuu pe criteriul obiectiv al concursurilor.

Poate că unii dintre boxeri au obosit, fie din cauza suprasolicitărilor anterioare, fie a celor din actualul concurs. Trebuie priviți în amănunțime și analizați individual, ludîndu-se neîntîrziat măsuri. Mai rămîne apoi îmbogățirea și perfecționarea procedeelor tactice în funcție de viitorii adversari și de preferințe individuale, ca și continuarea perfecționării pregătirii fizice speciale, care constituie obiectivele acestei scurte perioade care ne-a rămas pînă la europene.

Căci ne-a mai rămas foarte puțin timp pentru a face încă multe.

Eustațiu MARGARIT

Spre o tradiție internațională a „Cupei Federației" la schi

Bucegii, cu văile-i încărcate de zăpadă, cu oameni inimoși și pasionați ai schiului, s-au dovedit gazdă plăcută pentru participanții la „Cupa Federației", chiar dacă în zilele premergătoare întrecerilor s-au burzuluit, țintuindu-și oaspeții în hotel și cabane. Valea lui Carp, deschisă și abruptă, oferind publicului vizionarea aproape în întregime a curselor iar concurenților trasee dificile, a cucerit, ca și în alte ocazii, aprecierile sportivilor străini care și-au exprimat deplina mulțumire pentru condițiile avute și dorința de a reveni oricînd vor fi invitați. „Cupa Federației" a constituit un succes chiar și prin însăși acceptarea invitației de către schiorii austrieci, francezi și italieni, despre care, se știe, fiind prinși de-a lungul sezonului în competiții de amploare, se deplasează cu greu în alte țări decît cele din jurul Alpilor. Desigur, însă, alegerea datei a jucat un rol hotărîtor în această direcție. Primăvara, activitatea competițională scade simțitor. În schimb, o serie de schiori sînt încă dornici să concureze, poate chiar numai pentru motivul de a-și îmbunătăți punctajul F.I.S. pentru viitorul sezon. Or, în aceste condiții și ținînd seama de experiența căpătată chiar în sezonul 1969 (să nu uităm că în martie, la concursul internațional „Cupa Poiana" au luat parte doar cîțiva schiori străini, total necunoscuți, pentru că toți ceilalți se aflau angrenați în alte concursuri, în vreme ce la „Cupa Federației" ne-am bucurat de prezența unor sportivi care, chiar dacă nu sînt printre „stelele" mondiale, reprezintă totuși o garanție a valorii), ne gîndim dacă nu ar fi bine ca inițiativa de anul acesta să fie continuată și să se transforme, treptat, într-o tradiție.

Săptămîna trecută, cunoscînd că la „Cupa Federației" vor veni reprezentanți ai țărilor cu cel mai valoros schi alpin, am așteptat cu justificată nerăbdare să-i vedem pe tinerii noștri luptînd cu valori reale ale acestui sport. Am fost însă dezamăgiți. Nu pentru că Dan Cristea și ceilalți nu i-au întrecut pe austriecii Kurt Racher, Anton Dorfner și pe francezii Gandoulf Thierry și Daniel Achard (deși, la vremea lor Bălan, Tăbăraș și Gohn s-au clasat înaintea unor schiori cu cărți de vizită cu adevărat impresionante), ci pentru că nu am văzut la ei acea dîrzenie caracteristică marilor sportivi. Am reținut însă lamentările lor la capătul unor curse ratate („Arbitrii sînt de vină", se plîngeau, deși pierduseră porțile din insuficientă concentrare sau neacordarea atenției cuvenite unor probleme ridicate de așezarea porților), totala lipsă de spirit autocritic în ceea ce privește maniera de parcurgere a traseului. Tinerețea și talentul lor nu le dau dreptul la asemenea manifestări, cu atît mai mult cu cît în acest sezon au beneficiat și de condiții materiale bune care îi obligau la comportări superioare. Am vrea să credem că eșecul lor în „Cupa Federației" îi va pune pe gînduri și îi va determina să înțeleagă că talentul se poate realiza numai printr-o muncă asiduă la antrenamente și prin gîndirea cursei de la recunoașterea ei și pînă la trecerea liniei de sosire. Altminteri, vor deveni speranțe ratate, așa cum s-a petrecut, din păcate, cu atîți schiori români în ultimul deceniu.

D. STANCULESCU

ROMÂNIA — GAZDĂ A DOUĂ IMPORTANTE MANIFESTĂRI ȘTIINȚIFICE INTERNAȚIONALE

(Urmare din pag. 1)

sportului de performanță"; ca temă suplimentară, **„Indici și metode obiective de măsurare și evaluare a efortului fizic în antrenamentul sportiv de performanță".**

Programul simpozionului cuprinde trei secții de lucru: 1. metodică; 2. medicina sportivă; 3. psihologie și sociologie sportivă.

Pentru a asigura un conținut superior dezbaterilor în cadrul acestor secții, au fost invitați ca raportori specialiști cu autoritate științifică recunoscută din Franța, U.R.S.S., Italia, Cehoslovacia, R.D. Germană, Ungaria, R.F. a Germaniei, Polonia, Bulgaria, Suedia care, alături de specialiștii români, vor căuta să pătrundă în intimitatea proceselor de perfecționare a organismului, personalității omului, prin sport, în complexitatea aspectelor metodice, biologice și psiho-pedagogice ale pregătirii sportivilor și participării lor la marile competiții. Cu alte cuvinte tematica simpozionului își propune să atace ansamblul problemelor majore ale sportului de performanță, prin prisma obiectivă a datelor științifice.

Într-o recentă convorbire cu dl. dr. M. Hebbelinck, secretar general al Comitetului de cercetări de pe lîngă C.I.E.P.S., care ne-a făcut o scurtă vizită, distinsul om de știință belgian a apreciat că datorită actualității tematicii, care constituie într-un anumit fel o „premieră" în problematica consfătuirilor științifice internaționale, simpozionul de la București se va bucura de o numeroasă și valoroasă participare.

Al II-lea Congres European de Medicină Sportivă, organizat sub auspiciile Federației Internaționale de Medicină Sportivă, de către C.N.E.F.S. și U.S.S.M. — Societatea de Medicina educației fizice, cu sprijinul Ministerului Sănătății, se va desfășura între 30 septembrie — 3 octombrie a.c.

Temele congresului: 1. Funcția motrică și reglajul neuroendocrin în efortul sportiv; 2. Orientarea, posibilitățile și perspectivele controlului medical al educației fizice școlare și sportului de performanță; 3. Gimnastica medicală în reeducarea funcțională; 4. Pregătirea cadrelor medicale de specialitate.

În cadrul acestor teme vor prezenta rapoarte și comunicări personalități științifice de renume, printre care menționăm pe academicienii ȘT. MILCU și GR. BENETATO (România), prof. dr. S. P. LETUNOV (U.R.S.S.), prof. dr. A. VENERANDO (Italia), prof. dr. J. KRAL (Cehoslovacia), prof. dr. KOCK A. (R.F. a Germaniei).

Comunicările și dezbaterile din cadrul acestor două acțiuni științifice constituie un bun prilej de îmbogățire a cunoștințelor într-o serie de probleme actuale ca: urmărirea adaptării sportivului la volumul și intensitatea antrenamentelor, structurate conform efortului competițional; eficiența folosirii intensităților variate, apropiate de solicitările performanței maxime; importanța primordială a alegerii mijloacelor în stabilirea volumului rațional de pregătire; explicarea științifică (fiziologică — psihologică — sociologică) a schimbării mijloacelor pentru atingerea acelorași sarcini; importanța deosebită a cunoașterii cît mai exacte a stării, capacității fizice și psihice a sportivului pentru determinarea corespunzătoare a mijloacelor și dinamicii efortului.

Titlurile comunicărilor trimise pentru înscrieri la comisiile de organizare a celor două sesiuni de către specialiștii noștri, dovedesc deosebit interes și o gamă largă de subiecte. Sîntem convinși că elaborarea lor va reprezenta un bun prilej de sintetizare a cercetărilor și experienței practice acumulate în ultimii ani. De altfel, pentru a fi admise în programul simpozionului și congresului, comunicările trebuie să corespundă exigențelor științifice: cunoașterea stadiului de tratare a subiectului respectiv în țară și peste hotare, obiectivitatea metodelor de cercetare, justa interpretare a datelor, valoarea concluziilor.

Avînd în vedere că ambele acțiuni se vor desfășura în țara noastră, specialiștii români vor avea prilejul să facă un larg și rodnic schimb de experiență și să contribuie la afirmarea activității noastre de cercetare, de fundamentare științifică a unora din mijloacele și metodele de întărire a sănătății, de creștere a capacității fizice și morale a omului.

A ÎNCEPUT RETURUL DIVIZIEI B

Duminică au avut loc și meciurile din cadrul primei etape a returului în cele patru serii ale diviziei secunde. Este vorba, de fapt, de etapa a X-a din desfășurarea întregii competiții, din care vă prezentăm rezultatele primite de la corespondenții noștri pînă în prezent:

MASCULIN, *seria I:* Chimia Făgăraș — Inst. Pedagogic Bacău 16—14 (8—5); Agronomia Iași — Tractorul Brașov 25—18 (15—10); A.S.A. Tg. Mureș — Medicina Tg. Mureș 13—6 (6—2); Politehnica București — Voința București 11—20 (8—10); Caucciucul Or. Gh. Gheorghiu-Dej — Știința Ploiești 15—8 (4—5); *seria a II-a:* Metalul Copșa Mică — C.S.M. Reșița 24—13 (11—7); Universitatea Craiova — Electroputere Craiova 14—12 (7—6); Știința Petroșani — Textila Cisnădie 18—16 (10—9); Gloria Arad — Minerul Baia Mare 13—14 (4—6); Știința Lovrin — Tehnometal Timișoara 11—8 (4—5).

FEMININ, *seria I:* I.E.F.S. — Institutul Pedagogic Bacău 20—3 (7—2); Chimia Buzău — Chimia Victoria 6—11 (2—4); Liceul nr. 2 Iași — Politehnica Iași 5—8 (1—5); Spartac Constanța — Șc. sportivă Ploiești 7—9 (5—5); *seria a II-a:* Mureșul Tg. Mureș — Șc. sportivă Tg. Mureș 8—7 (6—3); Universitatea Craiova — Voința Sighișoara 10—13 (6—3); C.S.M. Sibiu — Zorile Bistrița 20—9 (9—4); Universitatea Cluj — Universitatea II Timișoara 12—8 (4—3).

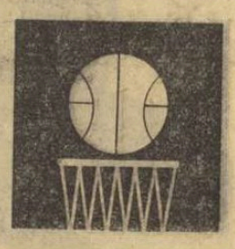

Clasamentul la „A" (f)

1. Rapid	16	15	1	1120—	763	31
2. Poli. Buc.	16	15	1	1157—	800	31
3. „U" Cluj	16	9	7	806—	846	25
4. Voința Bv.	16	8	8	853—	867	24
5. I.E.F.S.	16	8	8	838—	887	24
6. Crișul	16	8	8	872—	835	24
7. Progresul	16	6	10	698—	782	22
8. ASA Cluj	16	5	11	768—1057		21
9. Viitorul Dorohoi	16	4	12	798—	973	20
10. Constructorul Buc.	16	2	14	636—	756	17

Rezultatele la „B"

MASCULIN: Politehnica Cluj—Universitatea Craiova 87—53 (35—25), Știința Petroșani—Medicina Timișoara 84—70 (38—29), Olimpia Satu Mare—Constructorul Hunedoara 61—44 (34—18), Petrolul Ploiești—I.E.F.S. II 66—65 (21—26), Constructorul Arad—Comerțul Tg. Mureș 63—55 (26—23), Constructorul Iași—Universitatea București 65—58 (28—28); FEMININ: Universitatea Buc.—Rapid II Buc. 32—53 (19—27), Știința Constanța—Arhitectura Buc. 60—44 (31—11), Școala sportivă Craiova—Universitatea Timișoara 63—44 (24—20), Școala sportivă Satu Mare—Mureșul Tg. Mureș 45—64 (21—33), Școala sportivă Ploiești—IEFS II 60—66 (30—33), Voința Tg. Mureș—Școala sportivă Sibiu 63—58 (31—27), Olimpia București—Școlarul București 49—53 (20—23).

TALAZ MERITĂ CREDIT INTEGRAL

O asistență deosebit de numeroasă — atrasă de amiciția timpului primăvăratic și incitată de interesul suscitat de prima confruntare dintre Talaz și prezumtivii candidați principali ai Derbyului — a populat și duminică incinta hipodromului. Alergarea în speță, premiul de Aprilie, nu a dezamăgit pe nimeni, deși el a prilejuit un nou eșec al fiului lui Pogorîși. Din plecare iarba a imprimat cursei o alură foarte vie cu care și-a incomodat adversarii. După cîteva sute de metri, Seceriș, Fetru și Felix au intervenit totuși în luptă, în timp ce Talaz cu tot efortul depus, s-a găsit la același ecart acordat din start acestor adversari. Pe linia dreaptă lidera a respins insistențele urmăritorilor și a cîștigat pe deplin meritat. Depășit de îmbunătățirea recordurilor celor ce l-au precedat la sosire, Talaz, realizînd 1:26,3 pe km, ne-a demonstrat că rămîne totuși drept unul dintre cei mai selecți produși indigeni din ultimii ani.

Mai meritată a fi consemnată spectaculoasa alergare oferită de premiul Aiud. A fost o cursă foarte strînsă, desfășurată într-o alură rapidă, în care soarta ordinei de la sosire s-a decis în ultimele fulleuri. Rodica bine susținută de aprantiul I. Georgescu a învins de justețe pe Zaraf, Oglinda, Colina etc. Din ansamblul performanțelor se desprind noile succese ale lui Supeu și Hortansa. Și Menajer a impresionat într-o cursă în care n-a avut probleme, dar stilul victoriei sale demonstrează într-un fel și o oarecare deficiență în modul cum a fost handicapat. În ceea ce privește pe organizatori este de semnalat respectarea orei prevăzută în program pentru începerea reuniunii. Cît timp sînt numai 7 probe cursele pot foarte bine începe la 9,30, bineînțeles, rectificîndu-se indicativul din program. Cînd se pretinde punctualitate, exemplul personal este întotdeauna obligatoriu...

Rezultate tehnice: 1. Supeu (S. Teofil), Jalona, Maldăr 1.39.8; 2. Rodica (I. Georgescu), Zaraf, Oglinda 1.37.1; 3. Hortansa (Tr. Dinu), Rodnica, Nuga 1.34.3; 4. Menajer (Gh. Tănase), Răzuș, Fericita 1.33.7; 5. Zănatec (F. Pașcă), Predeal, Hindus 1.29.4; 6. Iarba (Tr. Marcu), Seceriș, Fetru 1.28.4; 7. Jiu (G. Solcan), Roua, Taragot 1.31.2.

Niddy DUMITRESCU

CLASAMENTE DIVIZIA A

MASCULIN

1. Steaua	21	19	2	59:10	40
2. Dinamo	20	18	2	58:10	38
3. Rapid	19	13	6	45:25	32
4. Poli. Galați	19	13	6	42:27	32
5. Viitorul Bc.	20	10	10	38:38	30
6. Poli. Tim.	19	10	9	39:34	29
7. Tractorul Bv.	19	10	9	35:39	29
8. Farul	20	6	14	25:50	26
9. Petrolul	19	6	13	23:41	25
10. Celuloza Brăila	19	5	14	21:48	24
11. Progresul	19	4	15	23:48	23
12. Poli. Cluj	20	3	17	15:56	23

FEMININ

1. Dinamo	20	19	1	58: 9	39
2. Rapid	19	17	2	55: 9	36
3. Penicilina	19	17	2	55:12	36
4. Farul	20	12	8	41:31	32
5. C.S.M.	19	12	7	42:32	31
6. C.P.B.	19	7	12	31:40	26
7. Univ. Tim.	19	7	12	23:47	26
8. Medicina	19	6	13	32:48	25
9. Ceahlăul P.N.	19	5	14	21:49	24
10. „U" Cluj	19	5	14	26:47	24
11. I.E.F.S.	19	5	14	21:46	24
12. Univ. Cv.	19	3	16	16:53	22

REZULTATE DIN DIVIZIA B

MASCULIN, seria I: Pedagogic Tg. Mureș — A.S.A. Sibiu 0—3, Metalul Hunedoara — Universitatea Timișoara 3—1, Ind. sîrmei C. Turzii — Coop. Șim. Silvaniei 3—0, C.F.R. Cluj — Alumina Oradea 3—1, C.F.R. Timișoara — Voința Baia Mare 3—0; **seria a II-a:** Universitatea Buc. — Construcții Buc. 3—1, Medicina Buc. — Progresul Suceava 3—0, Politehnica Iași — I.E.F.S. Buc. 0—3, Politehnica Brașov — Semănătoarea Buc. 3—2, Electroputere Craiova — Știința Petroșani 3—0, Vagonul Ploiești — Universitatea Craiova 1—3.

FEMININ, seria I: U.T.A. — Drapelul roșu Sibiu 3—1, Politehnica Brașov — Sănătatea Arad 0—3, Pedagogic Oradea — Medicina Tg. Mureș 1—3, Corvinul Deva — Voința M. Ciuc 2—3, Medicina Cluj — Tricotajul Brașov 3—0; **seria a II-a:** Constructorul Buc. — Universitatea Buc. 3—2, A.S.E. Buc. — Flacăra roșie Buc. 0—3, Viitorul Buc. — Sănătatea Tîrgoviște 2—3, Politehnica Galați — Progresul Buc. 0—3, Universitatea Iași — Progresul Rm. Sărat 3—0.

DE LA F. R. BOX

Ședința Biroului federației de box, programată pentru luna 4 aprilie — în cadrul căreia trebuia să se definitiveze lotul boxerilor români pentru campionatele europene — a fost amînată, la o dată ce va fi anunțată ulterior.

Cooperativa „DESERVIREA" București
Organizează prin metode rapide și eficace
ÎNVĂȚAREA:
DESENUL TEHNIC, INDUSTRIAL, DE CONSTRUCȚII ȘI ARHITECTURA

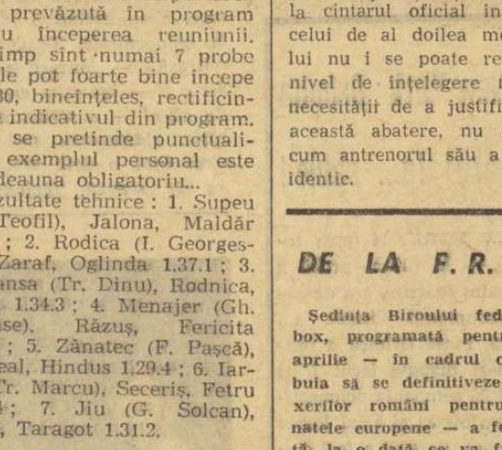

Costul unei ore este de 5 lei.
COOPERATIVA GARANTEAZĂ CALITATEA PREDĂRILOR, LECȚIILE FIIND SUSȚINUTE DE SPECIALIȘTI CU ÎNALTA PREGĂTIRE PROFESIONALĂ ȘI ÎNDELUNGATĂ EXPERIENȚĂ.
Informații și înscrieri zilnic între orele 10—17 în strada Filitti nr. 10, tel. 13.54.69.

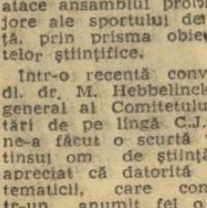

ÎN PLUTON... EXPERIENȚA A EȘUAT

Cu mai bine de două luni în urmă am avut ocazia să-mi expun părerea, în cadrul unei consfătuiri, asupra modului cum trebuie acționat în pregătirea noului sezon competițional. N-am pretins nici atunci, și n-o voi face nici acum, ca părerea mea să fie însușită ad literam. Nu este însă de loc plăcut să constați că, deși consultat, ești ignorat complet. Și, în momentul cînd lucrurile ies prost, tocmai pentru faptul că nu ai fost luat în considerare, pentru că ai vorbit în van, pentru că cei care te-au consultat aveau de fapt niște păreri la care nu doreau să renunțe, începi să regreți că ai dat curs dorinței sincere de a veni în ajutor.

Atunci — cu două luni și mai bine în urmă — mi-am exprimat părerea că sportul nostru cu pedale nu are suficiente valori pentru a se alege atît două loturi naționale, că împărțirea puținilor alergători mai răsăriți pe care-i avem duce la slăbirea ciclismului nostru. Mai spuneam atunci că — pentru a menaja susceptibilitatea unui club (în speță Steaua) — nu avem voie să irosim fondurile bugetului federal, că pentru a mîngîi vanitatea unui antrenor (Ion Vasile) nu putem admite crearea unui lot suplimentar. Mai ales că, așa după cum se știe, Ion Vasile este la începutul activității sale. Și, totuși, toate aceste lucruri s-au petrecut.

Cei cîțiva rutieri mai buni de care dispunem au fost împărțiți în două grupuri. S-a aprobat — cine a putut să admită acest lucru? — ca lotul care avea obiectivul competițional cel mai apropiat (lotul pentru „Cursa Păcii") să facă în luna ianuarie pregătire fizică generală și să neglijeze pregătirea specifică. Federația a fost de acord să plece în Algeria și în Franța lotul care avea obiectiv competițional la sfîrșitul lunii iunie, iar cel care intra în întreceri la începutul lui mai să se pregătească cum o putea în București, între două viscole. Lipsit de experiență, Ion Vasile n-a știut să acționeze rapid, să găsească acele regiuni ale țării unde rulajul ar fi fost posibil și, din această cauză, nivelul pregătirii lotului său este sub orice critică.

Așadar, experimentul a eșuat. Eșecul putea fi anticipat. Acum cînd este însă evident, se impune cu acuitate, revenirea la formula unui singur lot național, în cadrul căruia să fie reunite toate forțele ciclismului nostru. Din el să fie selecționate elementele ce vor fi incluse în echipa națională. Pentru că nu putem admite să fie încredințată oricui misiunea de a reprezenta ciclismul românesc peste hotare. Obiectiv de pregătire nu înseamnă abandon în corpore (vezi „Cupa Pleven"), nici evoluție de nivel nesatisfăcător (vezi „Cupa F.R.C." și competițiile din Africa). A pleca într-o competiție cu obiectiv de pregătire înseamnă, în primul rînd, a termina cu întreg lotul întrecerea și, apoi, a munci la nivelul superior al resurselor pentru a putea verifica întregul potențial, pentru a putea constata asupra cărui capitol din pregătire trebuie să cadă în viitor ponderea. Cinstea de a îmbrăca tricoul național incumbă o serie de mari responsabilități. În ultimul timp s-a trecut cu prea multă ușurință peste nivelul la care se situează echipele noastre reprezentative în competițiile internaționale.

Cerem cu insistență să se revină asupra hotărîrii de a fi împărțit lotul în două grupe și să fie reuniți cei mai valoroși rutieri români sub o singură conducere tehnică, iar echipa națională să fie alcătuită din cei care merită să poarte tricoul reprezentativ.

Marin NICULESCU

Cum este ținută „cumpăna dreptății"?

Timpul nefavorabil și terenurile desfundate pe care s-au desfășurat, în general, primele etape ale returului, au solicitat eforturi deosebite arbitrilor. Ei au trebuit, totodată, să discearnă ceea ce este corect și ceea ce contravine regulamentului, în aceste condiții speciale de joc, la care trebuie adăugate ardoarea cu care echipele își apără acum șansele, în aceste ultime asalturi pentru titlu sau pentru evitarea retrogradării.

Analizînd arbitrajele prestate în cele 6 etape de campionat din această primăvară și în cele două jocuri de cupă, Colegiul central al arbitrilor socotește că, în general, ele au corespuns.

S-a constatat mai multă hotărîre în sancționarea unor jucători care abuzează de joc dur, manifestîndu-se aceeași poziție atît față de echipele aflate în deplasare, cît și față de cele ce evoluau pe teren propriu. Bine s-au comportat, în aceste prime 6 etape, arbitrii *Aurel Bentu, N. Cursaru, Gh. Petrea, V. Pădureanu, C. Bărbulescu, Alexandru Toth, N. Rainea, E. Vlaiculescu, I. Ritter* și *Gh. Popovici*, ei reușind să mulțumească ambele echipe. În schimb, *Aurel Pop* din Cluj a dovedit lipsă de curaj în acordarea unei lovituri de la 11 metri, în meciul Steaua—Petrolul, iar arbitrul de linie *V. Topan* n-a semnalat un ofsaid al gazdelor, din care s-a înscris gol. Au fost două greșeli de arbitraj care au denaturat rezultatul partidei. La Tg. Mureș, *Emil Martin*, a acordat gazdelor o lovitură de la 11 metri, cu totul nejustificată, iar la Pitești, după ce, încă din primele minute, l-a oprit pe jucătorul Peronescu dintr-o acțiune clară și regulamentară de gol, a pierdut complet controlul jocului. Nu pot fi admise unor arbitri divizionari nici greșeli de genul celor comise de *Mircea Rotaru* și *Adrian Macovei*, la meciul Dinamo București—A.S.A. Tîrgu Mureș, sau de *Pop Gavrilă*, la întîlnirea Farul—Crișul, unde s-au schimbat TREI jucători. Bineînțeles, arbitrii respectivi au primit sancțiunile cuvenite.

Se constată o îmbunătățire a arbitrajelor în divizia B, acolo unde în alți ani condițiile de joc erau determinate de pozițiile echipelor care se înfruntau (dacă erau gazde sau oaspeți). Progresele înregistrate se datoresc și faptului că la conducerea multor partide grele au fost delegați arbitri cu experiență, din lotul A.

În schimb, în divizia C, arbitrajele continuă să fie nemulțumitoare. Nu e mai puțin adevărat, însă, că în această categorie condițiile de arbitraj sînt cele mai grele, de multe ori ei fiind supuși amenințărilor și chiar loviturilor. Nu sînt puține cazurile cînd arbitrii au fost asediați în cabine ore întregi, fără a avea garantată integritatea corporală. Numai prin luarea unor măsuri drastice, mergîndu-se pînă la scoaterea din competiție, împotriva echipelor pe terenurile cărora se înregistrează asemenea fapte reprobabile, se va asigura un climat favorabil arbitrajelor imparțiale, energice.

În legătură cu nerespectarea unor reguli de joc, s-au constatat următoarele:

- la executarea loviturilor libere, nu este păstrată distanța de 9,15 m, în momentul cînd mingea intră în joc;
- nu sînt avertizați fotbaliștii care caută să întîrzie jocul la acordarea unei lovituri libere, plasîndu-se lîngă minge și dirijînd de-acolo formarea zidului;
- de asemenea, nu sînt avertizați jucătorii care schimbă locul de executare a unei lovituri, după aprecierea lor personală;
- sînt trecute cu vederea atacurile neregulamentare asupra portarului (în special în divizia C), care dau loc la incidente și la denaturări de rezultate;
- se semnalează de asemenea unele aspecte nerecomandabile de familiarism, pe teren, între arbitri și jucători.

Colegiul central primește un mare ajutor din partea presei sportive prin exigența pe care o manifestă această față de arbitraj. Această colaborare ar putea deveni și mai rodnică, dacă s-ar renunța la unele violențe de limbaj, ale căror ecouri ajung pînă și în activitatea profesională a arbitrilor, dintre care mulți sînt medici, ofițeri, muncitori, tehnicieni, ingineri, care se bucură de considerație la locurile lor de muncă. Colegiul central își exprimă speranța că presa sportivă îl va ajuta mai mult în această direcție, o mai bună colaborare constituind în fond o contribuție la progresul fotbalului nostru, la buna desfășurare a activității competiționale.

I. CEAUREANU
președintele Colegiului central al arbitrilor

„NUNWEILLER DIYE BIRI..."

„Milliyet" din Istanbul a publicat în numărul său din 2 aprilie un articol intitulat „Nunweiller Diye Biri". Tradus, titlul înseamnă: „Cineva, pe nume Nunweiller..." Autorul, KAHRAMAN BAPCUM, scrie printre altele: **„În țara noastră au jucat nenumărați sportivi de renume, gentlemani adevărați. Am văzut cu ochii noștri destui fotbaliști mari, sportivi care meritau stima noastră. Am cunoscut oameni virtuoși, oameni cu sînge rece, modești, sîrguincioși... Acum, avem din nou în mijlocul nostru un asemenea om pe nume Nunweiller, un om demn de întreaga noastră dragoste..."** În încheiere, autorul scrie: **„Aceste rînduri au fost așternute pe hîrtie în semn de omagiu pentru fotbalistul român cu intenția de a propune alegerea, pentru prima dată, a unui străin, drept cel mai bun sportiv al Turciei".**

Nu se poate să nu rămîi impresionat de aceste rînduri, să nu simți în inimă o căldură plăcută, să nu te simți onorat.

În cele trei zile petrecute la Istanbul, Nelu a fost tot timpul în preajma noastră. Am văzut oameni, și tineri și vîrstnici, care îl salutau sau i se adresau cu vorbe pe care nu le înțelegeam și cărora Nelu le răspundea în turcește. Pentru că, deși numai de 8 luni în mijlocul lor, el a învățat limba, stă de vorbă cu toată lumea, în orice împrejurare și, cu toate că în fața opiniei sportive din Istanbul este socotit „marele" Nunweiller, el a rămas același om modest pe care l-am cunoscut, cu mult dor de țară, de prieteni, cu aceleași gînduri sincere pentru tot ce-i românesc.

— Cum ai reușit, Nelule?

— Prin muncă. Sînt de 8 luni aici, am jucat aproape 50 de partide, pe toate posturile, în afară de portar. Mă antrenez și joc, joc și mă antrenez cu sîrguință, lupt să mă mențin în formație. Vă pot spune că-i vorba de o viață dură, fără menajamente, că pretențiile sînt mari.

— Îmi permiți să transcriu, pentru fotbaliștii noștri de acasă, programul tău de lucru?

— Cu multă plăcere. MARȚI dimineața mă prezint la stadion și timp de 2—3 ore facem antrenament în comun. După-amiază încă o oră și jumătate particip la ședințele de atletism: 5 ture de stadion, sărituri de garduri, gimnastică etc. MIERCURI dimineața se organizează un joc „tare" între toți cei 28 de componenți ai lotului lui Fenerbahce. Este ziua cea mai grea căci rezervele „trag" să intre în formație... JOI dimineața, timp de 2 ore, au loc antrenamente pe compartimente, iar după-amiază o nouă ședință atletică de o oră. VINERI, dimineața și după-amiază, antrenamente cu caracter tehnico-tactic. SÎMBĂTĂ, din nou atletism și, în sfîrșit, DUMINICĂ, meciul, LUNI avem zi liberă.

— Alte obligații?

— Doar cele familiale. Răspund la scrisorile care îmi vin din țară sau de aiurea. Pînă acum am primit circa 500 de scrisori din România și alte cîteva sute din Turcia, cîteva zeci din America, Gibraltar, Iran... Citesc mult, mă pregătesc pentru examenele pe care le am de dat în vară la București și... dorm.

— Ce poți să-mi spui despre viața de noapte a Istanbulului?

— Regret, eu mă culc în fiecare seară la ora 22.

— Ce bei?

— Suc de fructe și lapte.

— De cîte ori ai fost eliminat de pe teren?

— Niciodată. Asta ar însemna, după părerea mea, începutul sfîrșitului carierei mele aici.

— Ai prieteni?

— Foarte mulți, dar i-am selecționat.

— Ce îți dorești?

— Ca Fenerbahce să cîștige „Cupa Turciei", deoarece la campionat nu mai avem șansă. Echipa a avut un start greoi și nu mai putem aspira la primul loc în clasament. Doresc, de asemenea, ca Dinamo București să ia campionatul și România să se califice pentru Mexic.

— Ziarele de aici te propun la titlul de cel mai bun sportiv al anului. Ce părere ai, îl meriți?

— Sînt alții mai buni ca mine. Gazetarii exagerează uneori. Știți, eu...

Nelu Nunweiller a rămas același om modest. „Marele" Nunweiller de pe malurile Bosforului continuă să fie același Nelu de la Dinamo, cel care are simțul responsabilității, cel care are încredere în sine și cîștigă încrederea celorlalți, omul sobru, cu mult bun simț, atît pe terenul de fotbal cît și în afara lui. Un om care, oriunde s-ar afla, face cinste mișcării sportive din România.

Acesta este: NUNWEILLER DIYE BIRI...

Cristian MANTU

COPII, VREȚI SA ÎNVAȚAȚI FOTBALUL?

Centrul de copii și juniori Progresul, din str. dr. Staicovici, organizează o selecție în perioada 17—30 aprilie, între orele 8—11 și 15—18. Se pot prezenta cei născuți în anii 1952 pînă în 1958. Echipament obligatoriu: pantofi de tenis și chiloți.

POST-RESTANT

Adevărata carieră

Tovarășe redactor,

Urmăresc — dar mă întreb: e vreunul din cititorii „Sportului" care nu face la fel? — cu mult interes săptămînala filă de minienciclopedie sportivă pe care o scrie de ani și ani, Ion Poștașul. Răspunsurile sale, uneori incisive, întotdeauna documente, sînt niște mici incursiuni în istoria încă nescrisă a sportului nostru și înseamnă, de multe ori, adevărate revelații, pentru cei mai mulți dintre cititori care află, în felul acesta, de unele lucruri poate știute de careva dar acoperite de colbul uitării.

Răspunsul prin care Ion Poștașul i-a precizat unui cititor că Mocanu, fundașul „Petrolului" a jucat mai înainte... aripă stînga, m-a făcut să umblu și eu la sertarul imaginar al aducerilor aminte și să încerc — cu îngăduința dv. — să arăt că, de-a lungul timpului, mulți au fost jucătorii mari care s-au consacrat în cu totul alte posturi decît acelea în care au debutat și au activat — ani la rînd.

Aș vrea să încep prin a arăta că, în imensa majoritate a cazurilor, fenomenul s-a produs într-un singur sens: de la înaintare spre liniile dinapoi. Eu cunosc doar cinci excepții — nu zic: or mai fi fost și altele, dar nu le știu — cînd această trecere s-a petrecut invers, din liniile de fund și mijloc spre înaintare. Așa a fost Vasile Cristescu, talentata și cunoscuta ca atare aripă stîngă a vechiului „Romcomit", care jucase ani și ani fundaș. Așa a fost apoi cazul cu Baratky, cu Petschowschi, cu Ciolac și cu Constantinescu — Grecu, care au jucat — cu succes — mai întîi mijlocași și apoi s-au confirmat ca vedete, au făcut adevărata lor carieră și au intrat în istoria fotbalului nostru ca înaintași. Mi-aș îngădui să arăt, totuși, că parcă-parcă, marelui, excepționalului înaintaș care a fost „Peci", inima i-a bătut tot timpul cît a jucat pentru postul de mijlocaș. Dar, mă rog: asta e o părere absolut personală.

Să-ți dau, tovarășe redactor, și alte exemple, că mai am. Ți le voi arăta fără zorzoane de stil, deoarece socot că vorbesc prin ele însele mai bine decît aș încerca eu să le... explic. Și ca să fiu cît mai aproape de cronologia acestor „cazuri", voi începe cu Stanciu — din cea dintîi ediție a cunoscutei echipe bucureștene „Venus", care din înaintaș bun a ajuns un și mai bun fundaș. Dar Dobay? Pînă să ajungă legătura aripă stînga a fotbalului nostru a jucat mult timp la „Banatul" ca... inter dreapta. Probabil că de aceea și marca el acele nerosimile goluri din unghiuri nefirești — pentru că, vă spun un secret: propulsa, atunci, mingea spre poartă cu ... piciorul drept.

Vasile Chiroiu, înaintaș de talent multă vreme (a jucat și în echipa țării pe acest post), e în memoria noastră, a tuturor, mai ales ca fundaș.

Alți înaintași care și-au creat adevărata aureolă ca mijlocași sau ca fundași? Iată: Colea Vilcov, din celebra „troică" a celor trei frați Vîlcov de la „Venusul" de odinioară, consacrat ca mijlocaș centru — Bengheriu, înaintaș bun la „Crișana" dar notoriu mai cu seamă din excelenta carieră de fundaș de la „C.F.R.", — Caricaș, care după ce s-a afirmat cu succes în centrul liniei ofensive la „I.C.O." a ajuns, ca mijlocaș centru, de atîtea ori, în echipa națională, — Bone, înaintaș bun la „Jiul" dar mijlocaș excepțional la „C.C.A." și în reprezentativa tricoloră, — Vintilă, „senatorul de drept" al atîtor selecționate ale țării, avusese înainte ani buni de activitate pe aripa înaintării.

Dar Gherghelі? N-a fost și el tot înaintaș la... origine?

Tot linia de atac a fost aceea care a plasat pe orbita adevăratei lor cariere și fundași de reputație. Mă gîndesc la Szöke care a trecut cu atîta succes în linia de fundași încît cred că nici el singur nu-și mai aduce aminte de începuturile sale de atacant. Sau Ambru? Înaintaș centru bun la „Ciocanul", a ajuns fundaș foarte bun la „Dinamo". Iar mai recent, Sătmăreanu.

Acum cînd închei, vreau să spun că în cele de mai sus m-am referit numai la jucătorii de mare notorietate și la cazurile mai tipice. Și așa poate că am neglijat pe vreunii, dar dacă am făcut o n-am făcut-o din rea voință ci numai pentru că, de, om sînt! Nu mi i-am amintit! Parol!

Al. d-tale,
V. T. RANU

P. conf.
c. grigoriu

fotbal

ÎN SFÎRȘIT — ORA ULTIMELOR PREGĂTIRI ȘI A... PRONOSTICURILOR

(Urmare din pag. 1)

vor viziona un film, probabil „El Greco".

Conducerea delegației va participa seara la un dineu oferit de dl. E. Kardimos, secretarul general al federației de specialitate.

Și acum — promițîndu-vă alte amănunte din tabăra noastră pentru ziarul de miercuri, să trecem... pe malul Mării Egee, la hotelul Pine Hill din Cavouri (după cum se vede, fotbaliștii greci și-au schimbat domiciliul de la Vuliagmeni) unde se aflau ascunși băieții lui Dan Gheorghiadis.

Să reproducem dialogul purtat cu antrenorul Greciei.

— De cînd ați trecut la conducerea tehnică a echipei naționale?

— De la meciul cu Portugalia, cînd am preluat formația de la antrenorul Karapatis.

— Apropo de Portugalia. Socotiți actuala echipă a lui Eusebio inferioară celei din 1966 care a urcat pe podium la Londra?

— Este o întrebare pusă de o asemenea manieră la care ar trebui să răspund cu da sau nu. Or, în fotbal, care este în cele din urmă un joc, nu e posibil să răspunzi astfel. Cred, însă, că fotbaliștii portughezi traversează o perioadă critică, datorită faptului că ei sînt acum mai delăsători și nu mai simt aceeași plăcere de a juca. Și aceasta datorită faptului că Benfica, nucleul naționalei, a susținut prea multe partide în ultima vreme, amicale și oficiale. Ce vreți? Așa se întîmplă cînd ți se plătește cîte 25 000 dolari într-un singur joc. Vreau să spun că în momentul de față Benfica este mai puțin o echipă de fotbal și mai mult o întreprindere comercială.

— Conflictul dv. cu Domazos a produs senzație. Ce anume l-a generat?

— Domazos este un jucător excepțional, dar în același timp și un mare îngîmfat. Într-o bună zi, el a nesocotit niște sarcini date de mine, apoi s-a situat pe o poziție de frondă. A crezut că fără el nu se poate. În concluzie, am preferat să formez o echipă sacrificînd un jucător.

— Vă veți menține pe aceeași poziție și în cazul unei înfrîngeri în fața echipei României?

— Fără îndoială. Un antrenor care urmărește un anumit țel în activitatea sa nu face compromisuri.

— Cînd i-ați văzut ultima oară jucînd pe fotbaliștii formației române?

— La meciul de pe Wembley, cu Anglia. Cunosc însă foarte bine echipa dv., ca de altfel pe fiecare jucător în parte, fie el titular sau rezervă.

— Ce impresie v-a lăsat?

— În general bună, nu-mi place însă rigiditatea cu care ea acționează deseori în teren. S-ar putea să fie de vină și faptul că eu am funcționat ca antrenor aproape 15 ani în America de Sud, în Argentina, Chile, Uruguay, Peru, Bolivia, și sînt pentru jucătorul imaginativ, dotat cu personalitate.

— Aveți, desigur, multe proiecte. Vă gîndiți — poate — să antrenați, în viitor, echipe și din alte țări ale lumii?

— Lăsați-mă să mă duc mai întîi... în Mexic și apoi vom vedea, a spus, cu fentă, amabilul nostru interlocutor.

La care am socotit necesar să răspund: în ceea ce mă privește, eu nu vă pot impiedica; nu știu însă dacă vor fi de acord și jucătorii lui Vogl și Niculescu...

Rapid în Iugoslavia

Luni, echipa de fotbal Rapid a plecat în Iugoslavia. Azi, bucureștenii vor susține o partidă la Kikinda în compania unei selecționate locale. Au făcut deplasarea, printre alții, Rămureanu, Greavu, Motroc, Dinu, Jamaischi, Petreanu și O. Popescu.

TRAIAN IONESCU ANTRENOR PRINCIPAL LA FENERBAHCE

După cum am mai anunțat, în ultimul timp au avut loc tratative între conducerea clubului Fenerbahce din Istanbul și antrenorul Traian Ionescu. Tratativele s-au încheiat cu succes și antrenorul Traian Ionescu a plecat ieri în Turcia. Tr. Ionescu va fi antrenorul principal al cunoscutei echipe din Istanbul pînă la terminarea actualelor ediții ale campionatului și „Cupei Turciei".

VAGONUL — U.T.A. 6—0 (3—0)!

Beneficiind de întreruperea campionatului cele două echipe arădene de „A" s-au întîlnit într-un joc amical. U.T.A. a practicat un joc slab cedînd la severul scor de 6—0. Cele 6 goluri au fost marcate de Schwartz (autogol), Arnoțchi, Sfirlogea, Dembrovschi, Stănoaie și Macavei.

S. IACOB, coresp. principal

Fotbalul în Grecia...

Grecii — adversarii noștri la fotbal la 16 aprilie — se pot mîndri că au inițiat renașterea Jocurilor olimpice moderne, dar în fotbal își caută afirmarea și ieșirea din anonimat.

Federația lor de fotbal a luat ființă în anul 1926, iar primul meci interțări oficial și l-au disputat în 1929 la Atena: 1—4 cu echipa secundă a Italiei. În acel moment, însă, fotbalul grec avea o vîrstă de aproape 40 de ani. Primul club — Panionias Atena — s-a înființat în 1890.

La 7 aprilie a.c. s-au împlinit, deci, exact 40 de ani de la debutul primei reprezentative a Greciei. Palmaresul la zi e modest atît ca număr cît și ca conținut:

104 29 15 60 145:241

Grecia a participat la șase ediții ale Cupei Jules Rimet, nereușind să se califice niciodată în faza finală. Adversarii întîlniți au fost mereu prea puternici (în 1934 Italia, 1938 Ungaria, 1954 și 1958 Iugoslavia, 1962 R. F. a Germaniei, iar în 1966 U.R.S.S.).

În domeniul competițional succesele se pot număra de asemenea pe degete: a cîștigat doar Jocurile Mării Mediterane disputate în 1951 la Alexandria (4-0 cu Siria și 2—0 cu Egipt). În cele 6 ediții antebelice ale Cupei Balcanice (1929—1936), fotbaliștii greci au ocupat o dată locul secund (în 1934 la Atena), de trei ori locul 3 și de două ori locul 4. De altfel, în această competiție România a ieșit învingătoare de 3 ori, Iugoslavia de 2 ori și Bulgaria o dată.

Cîteva rezultate excelente din ultimii ani: 0—0 cu Iugoslavia (1957 Atena), 2—1 cu Irlanda de Nord (1961, Atena), 3—1 cu Polonia (1963, Atena), 4—1 cu Austria la Atena și 1—1 la Viena în 1967 și 4—2 cu Portugalia în 1968. De altfel, în ultimii 10 ani ei au jucat 20 de partide la Atena, cîștigînd 13 și pierzînd 7. Pe lîngă cele amintite, mai putem cita și următoarele rezultate oarecum semnificative, obținute pe teren propriu: 1960: 0—5 cu Iugoslavia și 0—8 cu R.F. a Germaniei, 1964: 4—2 cu Danemarca. 2—0 cu Țara Galilor, 1965: 1—2 cu Bulgaria și 1—4 cu U.R.S.S., 1967: 1—2 cu România, 0—1 cu U.R.S.S.

Iată și un buchet din acea suită de rezultate care a situat Grecia în partea de jos a ierarhiei europene: 1—8 în 1930 la București cu România (cu cele 5 goluri ale lui Rudy Wetzer, 1—7 în 1932 la Belgrad cu Iugoslavia, 1—6 în 1935 la Sofia tot cu Iugoslavia, 1—11 în 1938 la Budapesta cu Ungaria, 1—7 în 1955 la Madrid cu Spania B, 1—7 în 1956 la Napoli cu Italia B, 1—7 în 1958 la Paris cu Franța, 0—5 în 1960 la Atena cu Iugoslavia și 2—7 în 1960 la Copenhaga cu Danemarca.

Dintre marii jucători, care au fost cunoscuți și publicului din România, îi cităm pe Mygiakis (17 selecționări, 1930—1938), Vikelidis II (14, 1929—35), Vazos (13, 1932—36), Kurantis (12, 1929—35), Mallios (12, 1930—33), Symeonidis, Anghelakis, portarul Jamalis, Sidyropulos, cei 5 frați, Andrianopulos, după 1948: Rossidis (29, 1951—60), Linoxylakis (28, 1950—60), Kotridis 18, Bebis 17, Nestoridis 17, Darivas 16, iar în ultimii ani: Polychroniu, Papulidis, Lukanidis, Papa—Emmanuil, Soeris, Kamaras, Papaioanou, Domazos.

Frederic MOISES

Rupea, aprilie 1969

Loto—Pronosport

5 ZILE PÎNĂ LA ÎNCHIDEREA VÎNZĂRII BILETELOR PENTRU CONCURSUL EXCEPȚIONAL PRONOEXPRES DIN 20 APRILIE 1969

Concursul excepțional Pronoexpres de duminică 20 aprilie a.c. este așteptat cu deosebită nerăbdare de către participanți. Această nerăbdare este pe deplin justificată. Concursul excepțional Pronoexpres de duminică atribuie premii deosebit de valoroase.

În primul rînd se acordă autoturisme DACIA 1100, MOSKVICI 408 cu 4 faruri și radio, SKODA 1000 M.B. și TRABANT 601 în număr NELIMITAT.

În continuare, lista premiilor cuprinde 10 autoturisme prin tragere la sorți, 45 excursii TURUL CAPITALELOR, premii în numerar de valoare variabilă și premii fixe în bani.

Nu uitați! Au rămas numai cinci zile în care vă mai puteți procura biletele.

● Astăzi este ULTIMA ZI în care vă mai puteți cumpăra biletele pentru concursul Pronoexpres obișnuit de mîine a cărui tragere va avea loc la București în sala Clubului Finanțe-Bănci cu începere de la ora 18,30. Tragerea va fi radiodifuzată.

PREMIILE CONCURSULUI PRONOEXPRES NR. 15 DIN 9 APRILIE 1969

EXTRAGEREA I: categoria I: 2 variante a 66.765 lei (compuse din 1 variantă întreagă și 2 variante 50%); categoria a II-a: 121,5 a 1.099 lei; categoria a III-a: 3298 a 40 lei.

Premiul de categoria I întreg a revenit participantului Gîndu Alexandru din Reșița.

EXTRAGEREA a II-a: Categoria A: 8 variante a 13.599 lei; categoria B: 253,5 variante a 429 lei; **categoria C: 4251,5 variante a 28 lei.**

Din 63 de meciuri, doar 5 victorii în deplasare

Etapa a XXI-a a diviziei C

SERIA I

Minobrad Vatra Dornei — Foresta Ciurea 2—0 (1—0)
Victoria Roman — Textila Buhuși 3—0 (1—0)
Minerul Gura Humorului — Fulgerul Dorohoi 3—1 (2—0)
Rarăul Cîmpulung — Știința Bacău 1—1 (0—1)
Petrolul Moinești — Textila Botoșani 1—0 (0—0)
Letea Bacău — Penicilina Iași 1—0 (1—0)
Nicolina Iași — Foresta Fălticeni 3—1 (0—1)
Cimentul Bicaz — Unirea Negrești 3—0 (Unirea exclusă din campionat)

(Corespondenți: P. Spac, G. Groapă, D. Bolohan, A. Rotaru, I. Panaite, I. Ile și V. Diaconescu).

1. St. Bacău	21	14	5	2	43—11	33
2. For. Fălticeni	21	13	5	3	41—15	31
3. Text. Botoșani	21	11	4	6	39—22	26
4. Vict. Roman	21	11	3	7	36—24	25
5. Nicol. Iași	21	9	7	5	32—25	25
6. Text. Buhuși	21	10	4	7	39—23	24
7. Miner. G. Humor.	21	9	6	6	31—22	24
8. Mino. V. Dornei	21	9	5	7	31—27	23
9. Petr. Moinești	21	9	3	9	38—32	21
10. Penicilina Iași	21	7	5	9	24—25	19
11. Letea Bc.	21	7	4	10	18—33	18
12. Foresta Ciurea	21	8	1	12	26—34	17
13. Rarăul C-lung	21	6	5	10	25—33	17
14. Ciment. Bicaz	21	6	4	11	21—38	16
15. Fulger. Dorohoi	21	6	4	11	26—45	16
16. Unirea Negr.	21	0	1	20	9—68	1

ETAPA VIITOARE: Penicilina Iași — Nicolina Iași, Minerul Gura Humorului — Cimentul Bicaz, Textila Botoșani — Textila Buhuși, Foresta Fălticeni — Victoria Roman, Fulgerul Dorohoi — Minobrad Vatra Dornei, Foresta Ciurea — Petrolul Moinești, Știința Bacău — Letea Bacău.

SERIA a II-a

Chimia Mărășești — Petrolistul Boldești 2—0 (0—0)
Chimia Or. Gh. Gheorghiu-Dej — Delta Tulcea 2—0 (1—0)
Metalul Plopeni — Flamura roșie Tecuci 3—0 (0—0)
Șoimii Buzău — Rulmentul Bîrlad 0—0
Petrolul Berca — Gloria C.F.R. Galați 0—0
S.U.T. Galați — Metalul Brăila 2—1 (1—0)
Ancora Galați — Unirea Focșani 2—1 (0—0)
Gloria Tecuci — Metalul Buzău 2—0 (1—0)

(Corespondenți: S. Sandu, Gh. Gorun, I. Constantinoaia, M. Dumitru, M. Plopeșanu, V. Ștefănescu, S. Victor și V. Doruș).

1. Metalul Plopeni	21	13	6	2	42—13	32
2. Unirea Focșani	21	11	6	4	37—19	28
3. Gl. C.F.R. Gal.	21	11	2	8	29—25	24
4. Șoimii Buz.	21	9	5	7	30—23	23
5. Petr. Boldești	21	10	3	8	26—28	23
6. Ancora Gl.	21	9	4	8	29—26	22
7. Chim. Or. Gh. Gheorghiu-Dej	21	6	10	5	29—26	22
8. Delta Tulcea	21	7	6	8	19—15	20
9. Met. Bz.	21	7	6	8	29—27	20
10. Petr. Berca	21	7	5	9	30—36	19
11. S.U.T. Gl.	21	5	8	8	22—29	18
12. Rulmentul Bîrlad	20	5	7	8	16—19	17
13. Met. Brăila	21	5	7	9	25—30	17
14. Chim. Mărășești	21	7	3	11	26—36	17
15. Flacăra r. Tecuci	21	6	4	11	23—38	16
16. Gl. Tecuci	20	7	2	11	18—42	16

ETAPA VIITOARE: Gloria C.F.R. Galați — Metalul Plopeni, Rulmentul Bîrlad — S.U.T. Galați, Metalul Brăila — Ancora Galați, Delta Tulcea — Petrolul Berca, Chimia Mărășești — Chimia Or. Gh. Gheorghiu-Dej, Flamura roșie Tecuci — Gloria Tecuci, Șoimii Buzău — Metalul Buzău, Unirea Focșani — Petrolistul Boldești.

SERIA a III-a

Petrolul Videle — Unirea Mănăstirea 1—0 (1—0)
I.T.C. Constanța — Sirena București 2—1 (0—0)
Ideal Cernavodă — I.M.U. Medgidia 0—3 (0—2)
T.U.G. București — Electrica Constanța 2—0 (1—0)
Flacăra roșie București — Aurora Urziceni 1—0 (1—0)
S. N. Oltenița — Marina Mangalia 4—0 (0—0)
Cimentul Medgidia — Autobuzul București 1—1 (1—1)
Olimpia Giurgiu — Celuloza Călărași 2—0 (0—0)

(Corespondenți: V. Pancu, P. Cornel, N. Radu, Gh. Sandu, N. Tokacek, M. Voicu, Al. Mavlea și Tr. Barbălată).

1. I.M.U. Medg.	21	14	6	1	44—11	34
2. S.N. Oltenița	21	13	2	6	49—17	28
3. T.U.G. Buc.	21	11	6	4	38—10	28
4. Autobuz. București	21	8	9	4	31—22	25
5. Ciment. Medgidia	21	9	7	5	34—26	25
6. Fl. r. Buc.	21	9	7	5	26—23	25
7. Olimp. Giurgiu	21	8	5	8	35—31	21
8. Electr. C-ța	21	8	4	9	32—25	20
9. Marina Mangalia	21	6	8	7	25—29	20
10. ITC C-ța	21	5	8	8	15—26	18
11. Celuloza Călărași	21	7	4	10	19—41	18
12. Ideal Cernavodă	21	5	7	9	21—38	17
13. Petr. Videle	21	6	4	11	21—38	16
14. Sirena Buc.	21	5	4	12	27—37	14
15. Unirea Mănăstirea	20	6	2	12	14—33	14
16. Aurora Urz.	20	3	5	12	17—39	11

ETAPA VIITOARE: Autobuzul București — Celuloza Călărași, I.M.U. Medgidia — Unirea Mănăstirea, Marina Mangalia — I.T.C. Constanța, Petrolul Videle — Flacăra roșie București, S.N. Oltenița — T.U.G. București, Sirena București — Ideal Cernavodă, Aurora Urziceni — Olimpia Giurgiu, Electrica Constanța — Cimentul Medgidia.

SERIA a IV-a

Chimia Tr. Măgurele — Carpați Sinaia 0—0
Minerul Cîmpulung Muscel — Progresul Balș 1—0 (1—0)
Tehnometal București — Progresul Corabia 4—2 (3—1)
Comerțul Alexandria — Metalul Tîrgoviște 2—3 (0—0)
Caraiman Bușteni — I.R.A. Cîmpina 2—1 (0—0)
Unirea Drăgășani — Voința București 2—0 (1—0)
Mașini unelte București — Prahova Ploiești 1—1 (0—0)
C.I.L. Rm. Vîlcea — Muscelul Cîmpulung 1—2 (0—2)

(Corespondenți: D. Gruia, D. Rădulescu, A. Păpădie, M. Bizon, V. Zbarcea, D. Denghel, O. Guțu și S. Bran)

1. Metalul Tîrgoviște	21	14	6	1	56—21	34
2. Carpați Sinaia	21	13	4	4	30—20	30
3. Caraiman Bușteni	21	10	6	5	38—21	26
4. Prahova Pl.	21	11	3	7	39—22	25
5. Comerțul Alex.	21	10	4	7	35—26	24
6. Tehnometal București	21	9	5	7	35—32	23
7. Progresul Corabia	21	9	5	7	25—23	23
8. Chimia Tr. Măg.	21	9	5	7	27—29	23
9. Voința Buc.	21	9	4	8	50—27	22
10. IRA Cîmpina	21	8	4	9	30—22	20
11. Mașini unelte București	21	5	7	9	27—27	17
12. Muscelul C-lung	21	6	4	11	16—40	16
13. Unirea Drăgășani	21	6	4	12	14—37	14
14. C.I.L. Rm. Vîlcea	21	5	4	12	17—40	14
15. Progresul Balș	21	5	3	13	20—51	13
16. Min. C-lung	21	3	6	12	15—33	12

ETAPA VIITOARE: I.R.A. Cîmpina — Mașini unelte București, Comerțul Alexandria — C.I.L. Rm. Vîlcea, Carpați Sinaia — Caraiman Bușteni, Progresul Balș — Chimia Tr. Măgurele, Prahova Ploiești — Tehnometal București, Minerul Cîmpulung Muscel — Muscelul Cîmpulung, Voința București — Metalul Tîrgoviște, Unirea Drăgășani — Progresul Corabia.

SERIA a V-a

Șoimii Timișoara — Autorapid Craiova 0—0
Furnirul Deta — Victoria Caransebeș 4—0 (1—0)
Energetica Tr. Severin — U.M. Timișoara 0—1 (0—0)
Minerul Lupeni — Dunărea Calafat 5—0 (4—0)
Progresul Strehaia — Metalul Topleț 1—0 (0—0)
Victoria Tg. Jiu — Steagul roșu Plenița 2—0 (0—0)
Minerul Motru — Minerul Anina 2—0 (2—0)
Voința Lugoj — Minerul Bocșa 4—0 (1—0)

(Corespondenți: A. Petre, N. Sorinca, G. Manafu, I. Cotescu, Gh. Dobreanu, M. Băloi, P. Pălănceanu și I. Leș)

1. Min. Anina	21	12	4	5	39—10	28
2. Min. Lupeni	21	12	4	5	32—13	28
3. Victoria Caransebeș	21	9	6	6	20—20	24
4. V-ța Lugoj	21	10	3	8	25—22	23
5. Met. Topleț	21	11	1	9	38—43	23
6. UM. Timiș.	21	8	6	7	30—24	22
7. Furnirul Deta	21	10	1	10	29—29	21
8. Min. Motru	21	8	5	8	26—26	21
9. Prog. Strehaia	21	8	5	8	25—35	21
10. Dunărea Calafat	21	9	2	10	31—40	20
11. Min. Bocșa	21	9	2	10	32—41	20
12. St. r. Plenița	21	8	2	11	26—30	18
13. Vict. Tg. Jiu	21	6	5	10	29—25	17
14. Șoimii Tim.	21	5	7	9	16—26	17
15. Auto. Cv.	21	5	7	9	18—32	17
16. Energia Tr. Severin	21	7	2	12	26—34	16

ETAPA VIITOARE: Furnirul Deta — Voința Lugoj, Minerul Lupeni — Șoimii Timișoara, Minerul Bocșa — Progresul Strehaia, U.M. Timișoara — Metalul Topleț, Victoria Tg. Jiu — Autorapid Craiova, Minerul Anina — Energetica Tr. Severin, Steagul roșu Plenița — Victoria Caransebeș, Minerul Motru — Dunărea Calafat.

SERIA a VI-a

Arieșul Turda — Aurul Zlatna 1—0 (0—0)
Minerul Ghelar — Metalul Aiud 2—0 (1—0)
Soda Ocna Mureș — Mureșul Deva 2—1 (1—0)
Metalul Copșa Mică — Victoria Călan 3—0 (1—0)
Mureșul Luduș — Aurul Brad 3—1 (2—0)
A.S.A. Sibiu — Progresul Sibiu 2—3 (0—1)
Tehnofrig Cluj — Arieșul Cîmpia Turzii 1—0 (1—0)
Știința Petroșeni — Minerul Baia de Arieș 5—0 (3—0)

(Corespondenți: P. Lazăr, Fl. Oprița, Gh. Tăulan, M. Faliciu, I. Borgovan, I. Ionescu, N. Todoran și S. Băloi)

1. St. Petroșeni	21	10	7	4	34—14	27
2. Met. C. M.	21	9	8	4	38—23	26
3. Aurul Zlatna	21	11	4	6	35—23	26
4. Min. Ghelar	21	11	1	9	32—32	23
5. Aurul Brad	21	10	3	8	27—32	23
6. Vict. Călan	21	10	2	9	35—32	22
7. Mureș Deva	21	9	4	8	24—23	22
8. A.S.A. Sibiu	21	8	5	8	28—24	21
9. Arieș. Turda	21	8	4	9	28—26	20
10. Soda Oc. M.	21	8	4	9	38—35	20
11. Arieș C. T.	21	7	6	8	22—22	20
12. Met. Aiud	21	8	3	10	33—35	19
13. Tehnofrig Cluj	21	8	2	11	26—28	18
14. Min. B. Arieș	21	7	4	10	25—39	18
15. Mureș Luduș	21	5	6	10	21—37	16
16. Prog. Sibiu	21	6	3	12	17—36	15

ETAPA VIITOARE: Metalul Copșa Mică — Minerul Ghelar, Arieșul Cîmpia Turzii — Arieșul Turda, Aurul Zlatna — Mureșul Luduș, Metalul Aiud — Soda Ocna Mureș, Progresul Sibiu — Știința Petroșeni, Aurul Brad — Tehnofrig Cluj, Minerul Baia de Arieș — Mureșul Deva, Victoria Călan — A.S.A. Sibiu.

SERIA a VII-a

Unirea Dej — Metalul Salonta 3—0 (0—0)
Minerul Baia Sprie — Bihoreana Marghita 5—1 (3—1)
Olimpia Satu Mare — Dacia Oradea 2—0 (1—0)
Bradul Vișeu — Constructorul Baia Mare 1—1 (0—1)
C.I.L. Sighetul Marmației — Unirea I.A.S. Oradea 3—0 (0—0)
Dinamo Oradea — Gloria Bistrița 0—0
Topitorul Baia Mare — Someșul Satu Mare 0—0
C.I.L. Gherla — Victoria Carei 0—0

(Corespondenți: T. Prodan, Al. Domuță, A. Verba, A. Ghilezan, V. Godja, S. Vasile, V. Săsăranu și D. Vatau)

1. Olimp. Satu Mare	20	15	4	1	36—8	34
2. Vict. Carei	20	14	3	3	49—9	31
3. Unirea Dej	21	13	2	6	57—17	28
4. C.I.L. Gherla	21	10	1	10	30—26	21
5. Someș S. M.	21	9	3	9	33—31	21
6. Topitor. Baia Mare	21	9	3	9	27—41	21
7. Met. Salonta	21	9	2	10	21—27	20
8. CIL Sighet	21	7	6	8	17—30	20
9. Gl. Bistrița	21	7	5	9	26—22	19
10. Constructorul Baia M.	21	7	5	9	25—29	19
11. Unirea Oradea	21	8	3	10	20—30	19
12. Dacia Oradea	21	7	4	10	23—30	18
13. Bihor. Marghita	21	7	3	11	13—32	17
14. Miner. B. S.	21	7	2	12	28—43	16
15. Din. Oradea	21	6	3	12	17—23	15
16. Bradul Vișeu	21	6	3	12	17—43	15

ETAPA VIITOARE: Victoria Carei — C.I.L. Sighetul Marmației, Bradul Vișeu — Metalul Salonta, Someșul Satu Mare — Unirea Dej, Unirea I.A.S. Oradea — Olimpia Satu Mare, Constructorul Baia Mare — C.I.L. Gherla, Dacia Oradea — Topitorul Baia Mare, Gloria Bistrița — Minerul Baia Sprie, Bihoreana Marghita — Dinamo Oradea.

SERIA a VIII-a

Tractorul Brașov — Torpedo Zărnești 4—0 (3—0)
Lemnarul Odorheiul Secuiesc — Carpați Brașov 4—2 (1—2)
Avîntul Reghin — Chimica Tîrnăveni 2—1 (2—1)
Voința Tîrnăveni — C.F.R. Sighișoara 2—1 (1—1)
Unirea Cristuru Secuiesc — Vitrometan Mediaș 3—1 (1—0)
Medicina Tg. Mureș — Chimia Orașul Victoria 2—1 (2—0)
Colorom Codlea — Oltul Sf. Gheorghe 1—1 (1—1)
Minerul Bălan — Chimia Făgăraș 1—0 (1—0)

(Corespondenți: G. Carol, A. Pialogu, B. Maior, I. Ducan, V. Lorintzi, I. Păuș, N. Seceleanu și I. Sfeclă)

1. Chimia Făgăraș	21	16	1	4	49—17	33
2. Olt Sf. Gh.	21	10	7	4	38—22	27
3. Tractorul Bv.	21	10	5	6	41—14	25
4. Lemnar. Odorhei	21	10	4	7	41—30	24
5. Chimica Tîrnăveni	21	11	2	8	43—25	24
6. Avîntul Reghin	21	10	3	8	35—41	23
7. Unirea Cristur	21	8	4	9	34—28	20
8. Medic. Tg. Mureș	21	6	8	7	25—26	20
9. Torpedo Zărnești	21	7	6	8	27—31	20
10. Carpați Bv.	21	6	7	8	24—30	19
11. Color. Codlea	21	7	5	9	26—35	19
12. Vitrometan Mediaș	21	8	3	10	22—34	19
13. Chimia Or. Victoria	21	7	5	9	24—41	19
14. V. Tîrnăveni	21	7	2	12	23—40	16
15. CFR Sighiș.	21	6	3	12	22—44	15
16. Min. Bălan	21	4	5	12	26—42	13

ETAPA VIITOARE: C.F.R. Sighișoara — Avîntul Reghin, Torpedo Zărnești — Medicina Tg. Mureș, Chimia Orașul Victoria — Tractorul Brașov, Chimica Tîrnăveni — Lemnarul Odorheiul Secuiesc, Minerul Bălan — Colorom Codlea, Oltul Sf. Gheorghe — Unirea Cristuru Secuiesc, Chimia Făgăraș — Voința Tîrnăveni, Carpați Brașov — Vitrometan Mediaș.

Actualitatea internațională

ÎNOTĂTORII ROMÂNI (6 VICTORII) CONDUC ÎN MECIUL CU CEHOSLOVACIA

La fete, gazdele domină categoric (52—32)

PRAGA, 14 **(prin telefon).** — În bazinul (50 m) Podoli din localitate au început întrecerile dublei întîlniri amicale dintre selecționatele de înot ale Cehoslovaciei și României. Înotătorii noștri în frunte cu **Slavic, Almer și Covaci s-au** comportat foarte bine, cîștigînd 6 din cele 8 probe desfășurate, stabilind și 3 noi recorduri naționale. În schimb, în concursul feminin, gazdele domină categoric, reprezentantele țării noastre nereușind decît două victorii **(Sterner și Andrei).**

Rezultate tehnice : **100 m liber** (m) : SLAVIC (R) 56,0, Vokaty (C) 56,8, Schier (R) 57,2, Tipman (C) 57,2 ; **100 m liber** (f) : KOZICOVA (C) 64,4, Kocendova (C) 65,3, Schuller (R) 67,8, L. Dan (R) 68,9 ; **100 m spate** (m) : FISCHER (C) 64 0, Jadrny (C) 64,9, Șerban (R) 65,6, Benedek (R) 66,6 ; **100 m spate** (f) : A. ANDREI (R) 1:10,7, Menclova (C) 1:13,5, Solcova (C) 1:15,0. Kokay (R) 1:15,1 ; **100 m bras** (m) : SOPTEREANU (R) 1:10,9, Pejsa (C) 1:11,7, Teodorescu (R) 1:12,1, Beran (C) 1:14,7 ; **100 m bras** (f) : MARKOVA (C) 1:21,2, Slavickova (C) 1:21,4, Stănescu (R) 1:21,8, Manafu (R) 1:24,1 ; **100 m delfin** (m) ; COVACI (R) **61.3 — record,** Rakovec (C) 62,9, Klement (C) 63,5, Miclăuș (R) 64,2 ; **100 m delfin** (f) : STERNER (R) 1:10,6, Pachlova 1:12,1, Ștefănescu (R) 1:12,5, Perkova (C) 1:13,5 ; **400 m liber** (m) : ALMER (R) **4:27,3 — record,** Drabek (C) 4:27,7, V. Moraru (R) 4:29,0, Zakopal (C) 4:37,1 ; **400 m liber** (f) : SKOREPOVA (C) 5:03,3, Moravcova (C) 5:11,6, Radu (R) 5:17,9, Gonos (R) 5:37,1 ; **200 m mixt** (m) : SLAVIC **2:20,3 — record,** Jirusek (C) 2:24,3, Kalocik (C) 2:25,0, Copcealău (R) 2:27,4 ; **200 m mixt** (f) : SLAVICKOVA (C) 2:37,7, **Balaban (R) 2,38,2 — record,** Menclova (C) 2:43,0, L. Dan (R) 2:49,7 ; **1 500 m liber** (m) : D. NAGHI (R) 18:09,1, Drabek (C) 18:36,4, G. Moraru (R) 18:42,0, Lohnicki (C) 18:56,7 ; **800 m liber** (f) : SKOREPOVA 10:29,7, **Coroiu (R) 10:38,4 — record,** Slavickova 10:51,0, Cerebeanu (R) 11:31,7 ; **4 x 100 m mixt** (m) : CEHOSLOVACIA 4:12,7, România 4:13,3 ; **4 x 100 m mixt** (f) : CEHOSLOVACIA 4:51,0, România 4:57,0.

După prima zi : **România — Cehoslovacia** 45—39 la bărbați și 32—52 la fete.

AGENDA C.E. DE BOX

LOTUL POLONEZ

Federația poloneză de box a alcătuit echipa care va participa la campionatele europene de la București. Formația cuprinde pe Rozek, Wickman, Andruschiewicz, Prochon, Wadasz, Petek, Filipak, Rudkowski, Hebel, Dragan și Trela.

Din echipă lipsesc cunoscuții internaționali Grudzien și Kulej.

VERIFICAREA BOXERILOR BELGIENI

În localitatea Maubeuge, o selecționată de box a Franței a învins cu scorul de 5—3 formația Belgiei. În acest meci, federația belgiană a verificat selecționabilii care urmează să facă deplasarea la campionatele europene de la București. Din echipa belgiană, din nou o frumoasă comportare a avut „pana" Abspoel, care a dispus la puncte de Hardelin. Despagne (mijlocie mică) a cîștigat în fața francezului Delplace, iar „mijlociul" belgian Xhonneaux a dispus la puncte de Mercier.

Corespondenții agențiilor de presă remarcă în cronicile lor că federația belgiană va deplasa la București probabil trei boxeri : Abspoel (pană), Despagne (mijlocie mică) și Xhonneaux (mijlocie).

SPANIA — ROMÂNIA 26-24 LA SĂRITURI ÎN APĂ

VALENCIA **(prin telex).** Întîlnirea amicală de sărituri în apă de la trambulină dintre reprezentativele României și Spaniei s-a încheiat cu victoria gazdelor la scorul de 26—24. Primii clasați : **feminin** : 1. Melania Decuseară 382,45 p ; **masculin** : 1. Jorge Cabewas 429,95 p.

Rugby la J. O. de la München?

După cum anunță cotidianul francez „L'EQUIPE", se fac demersuri pentru ca sportul cu balonul oval să figureze în programul J.O. din 1972, ca sport demonstrativ. Comitetul de organizare al Jocurilor Olimpice are dreptul de a alege două asemenea sporturi, la care desigur, nu se atribuie medalii (La Ciudad de Mexico sporturi demonstrative au fost pelota bască și tenisul de cîmp). De altfel, rugbyul XV a mai figurat în programul olimpic în edițiile din anii 1908 (Londra), 1920 (Anvers) și 1924 (Paris).

Problema comportă însă dificultăți, întrucît cel mai puternic, for rugbystic. International Board (oficios, nu oficial), s-a opus dintotdeauna organizării de turnee. Aceasta ar face ca, automat, britanicii (cu toate patru echipele), apoi australienii și neozeelandezii (sud-africanii n-ar intra în discuție) să refuze invitația. În schimb, F.I.R.A. ar fi în măsură să preia inițiativa situație în care Franța, România, Cehoslovacia, Polonia, Italia și alte țări ar figura printre participante.

CUPA DUNĂRII LA HALTERE

Cifre și bilanțuri

● În zilele de 18 și 19 aprilie Capitala va găzdui, pentru a doua oară, tradiționala competiție a țărilor dunărene la haltere.

● De la prima ediție, din anul 1961, și pînă în 1968, competiția a fost dominată de halterofilii maghiari, care au cucerit de 7 ori primul loc. O dată, pe primul loc s-a clasat echipa Bulgariei, la Ljubljana, în 1964.

● HALTEROFILII români au fost prezenți la 5 din cele 8 ediții ocupînd locul II în 1962, locul III în 1963 și 1964, locul VII în 1967, locul VI în 1968.

● Cel mai vechi record al Cupei Dunării este deținut de I. Földi **130 kg** la aruncat, cat. cocoș, obținut în 1961.

● Cel mai constant participant este tot halterofilul maghiar Földi, care a ocupat la prima ediție un loc I la cat. cocoș și locul I la următoarele ediții la cat. pană.

● Cel. mai bun rezultat al unui halterofil român aparține lui Fiți Balaș, cat. ușoară, în 1968 : locul I — 400 kg (de altfel el este și recordman al Cupei Dunării la această categorie).

● Recordurile competiției la totalul celor trei probe sînt deținute de : cat. cocoș : **Földi** (U) 340 kg — 1968 ; cat. pană : **Földi** (U) 357 kg — 1965 ; cat. ușoară : **F. Balaș** (R) 400 kg — 1968 ; cat. semimijlocie : **Bakos** (U) 432,5 — 1968 ; cat. mijlocie : **Toth** (U) 452,5 kg — 1963 ; cat. semigrea : **Veres** (U) 472,5 kg — 1963 ; cat. grea : **Ecser** (U) 492,5 kg — 1965.

Dumitru HITRU

SCHIORII S-AU ÎNTRECUT PENTRU „TROFEUL MARTINI"

ROMA, 14 *(Agerpres).* — Proba de slalom uriaș din cadrul concursului internațional de schi dotat cu „Trofeul Martini", care se desfășoară în prezent la Bolzano, a fost cîștigată de sportivul austriac Heini Messner, cronometrat în cele două manșe cu timpul de 2:26,31. Pe locurile următoare s-au clasat austriecii Josef Loidl — 2:27,50, Franz Digruber — 2:28,01 și italianul Felice de Nicolo — 2:29,30.

Proba similară feminină s-a încheiat cu victoria schioarei austriece Brigitte Seiwald cu 1:21,34.

J. P. Beltoise — primul la Hockenheim

MÜNCHEN, 14 (Agerpres). Tradiționalul concurs internațional de automobilism desfășurat pe circuitul de la Hockenheim a revenit în acest an sportivului francez Jean Pierre Beltoise. Învingătorul, care a concurat pe o mașină „Matra-Ford", a ocupat locul trei în prima cursă și s-a clasat pe primul loc în cursa a doua, terminînd pe locul întîi în clasamentul general (medie orară de 198,400 km). Pe locurile următoare s-au clasat Hubert Hahne (R. F. a Germaniei) — pe „B.M.W."; Piers Courage (Anglia) pe „Brabham".

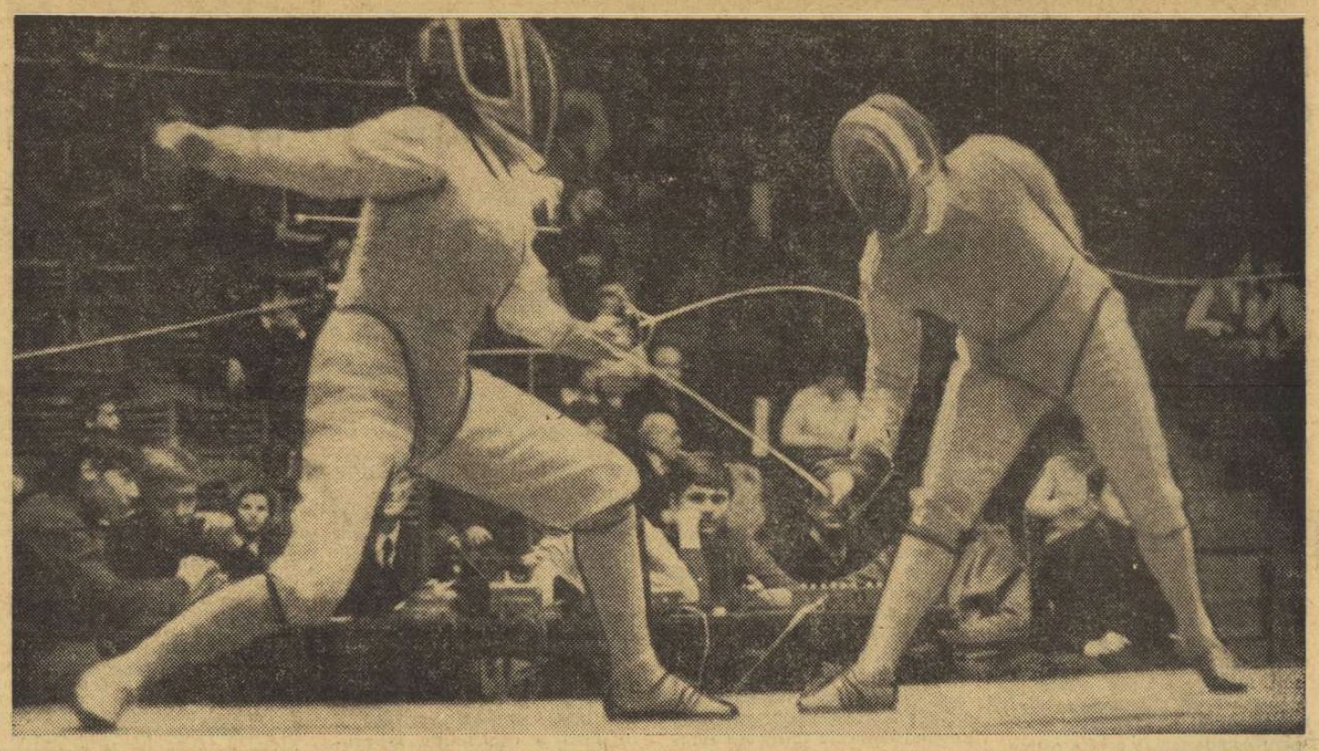

FLORETISTELE ROMÂNIEI PE PLANȘELE EUROPEI

După excelentul event luat în Italia, în „Cupa campionilor europeni" și la Trofeul Martini, floreta feminină românească a cucerit noi lauri cu prilejul concursului internațional de la Budapesta în a cărui finală individuală țara noastră a avut nu mai puțin de trei reprezentante !

Fotografia alăturată le-a surprins, în plin asalt — în stînga — pe Ileana Drimbă (recenta finalistă la New York) și pe Olga Szabo.

Foto : M.T.I.-BUDAPESTA

Boxerii din R.D.G. pentru „europene"

ÎN LINII MARI, ACELAȘI LOT CA LA MEXICO

Despre actuala situație în boxul din R. D. Germană nu se pot spune prea multe lucruri noi cu șase săptămîni înaintea campionatelor europene de la București. Ca să mă exprim mai scurt și mai plastic, aș putea spune că în boxul țării noastre domnește o liniște prevestitoare de furtună... Aceasta pentru că în primele luni ale anului, candidații pentru București s-au pregătit în cluburile lor și pentru că pînă la începutul lunii aprilie, echipa reprezentativă nu a susținut decît două întîlniri care au consemnat victorii facile în compania boxerilor finlandezi și scoțieni. Firește, întîlniri insuficient de concludente pentru a scoate la iveală valoarea reală a lotului R.D. Germane în vederea C.E., unde adversarii vor fi cu mult mai puternici. (Nici finlandezii și nici scoțienii nu mai au reputația cucerită pe ringurile internaționale acum cîțiva ani).

Aș putea spune că, la ora actuală, cel mai valoros pugilist al R. D. Germane este **Peter Tiepold** (Dynamo Berlin), calificat în sferturile de finală la J.O. din Mexic, unde a cedat la puncte aceluia care avea să cucerească medalia de aur : polonezul Jerzy Kulej. Tehnician desăvîrșit, cu o mobilitate și o pregătire fizică excepționale, Tiepold este însă deficitar la capitolul forță în lovituri.

O experiență interesantă s-a făcut cu boxerul **Joachim Brauske.** Acesta a trecut de la categoria semigrea la mijlocie, reușind să obțină greutatea fără nici o dificultate. Dimpotrivă, se pare că diferența de kilograme în minus l-a făcut mai sprinten, cu o mai mare mobilitate în ring și cu o mai mare eficiență în executarea loviturilor în viteză.

Antrenorul federal **Karl Heinz Lüdke** va păstra în pregătire — după toate probabilitățile — pe toți boxerii care au fost prezenți și în lotul pentru J.O. din Mexic. Din punct de vedere tehnic și tactic, antrenorul federal își va menține aceleași planuri de pregătire ca și pentru Mexic. După cum ne-a declarat chiar el, problema cea mai delicată constă în pregătirea psihologică a boxerilor. Unii dintre cei mai buni pugiliști, ca de pildă Anders și Tiepold, sînt timorați atunci cînd întîlnesc în ring boxeri cu „nume mari". Dacă Anders și Tiepold, ca și alții mai tineri, își vor învinge această slăbiciune, randamentul lor la „europene" va fi deosebit de valoros. Antrenorul Lüdke a alcătuit trei loturi : A, B și de tineret.

Criteriul principal al selecției pentru C.E., l-a constituit campionatul național. Primele etape ale acestei întreceri au început la 20 februarie, iar recent au avut loc, la Halle, finalele. Boxerii calificați în semifinale vor sta în atenția antrenorilor și ei vor forma lotul definitiv al echipei R. D. Germane pentru confruntările de la București.

Iată de altfel noii campioni în ordinea categoriilor, **Weinhold, Grabbe, Schultz, Bollow, Duinkel, Tiepold, Wolke, Dahns, Brauske, Schlegel și Liemann.**

Hans Georg ANDERS
redactor la „Deutsches Sportecho" — Berlin

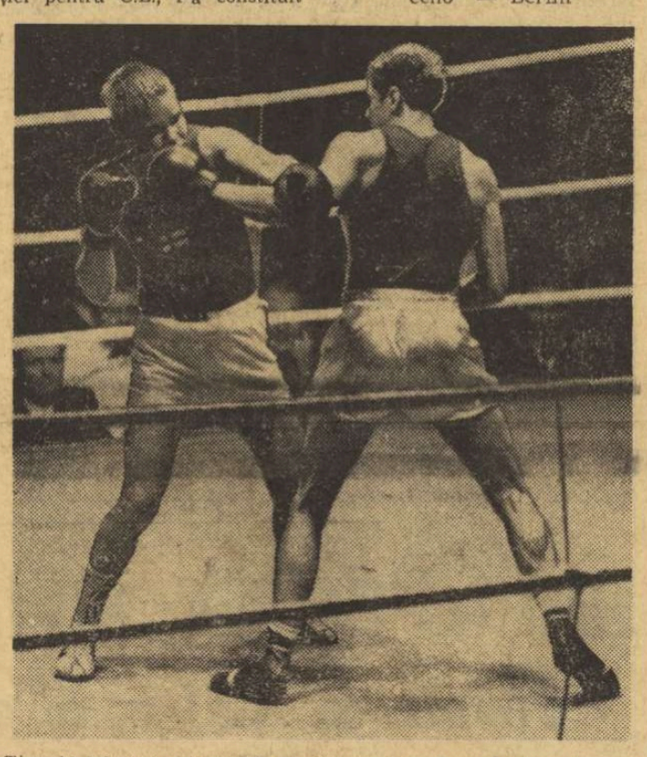

Tiepold (dreapta) execută un croșeu de stînga în fața finlandezului Meronen

În preajma „mondialelor" de tenis de masă

Opiniile antrenorului federal Ella Constantinescu

■ **Deși handicapată din start, echipa noastră feminină aspiră la o comportare onorabilă** ■ **Maria Alexandru este în formă** ■ **Noutăți tehnice sau un plus de virtuozitate**

Pregătirile neîntrerupte de luni de zile ale lotului național feminin de tenis de masă, în vederea campionatelor mondiale, s-au încheiat. **Maria Alexandru** se află de acum la München, iar **Eleonora Mihalca** și **Carmen Crișan** vor sosi astăseară în orașul gazdă a marii întreceri. În preajma deplasării, Maria Alexandru și Carmen Crișan au participat la un ultim concurs de verificare, în timp ce Eleonora Mihalca, în curs de restabilire după accidentul suferit (smulgere de ligamente), a efectuat doar antrenamente ușoare. Înainte de plecare am rugat pe antrenorul federal ELLA CONSTANTINESCU să ne împărtășească opiniile sale privind competiția la care va asista, ce întrezărește în legătură cu evoluția sportivelor române la „Eissporthalle" din München. Fosta campioană a lumii a răspuns cu multă amabilitate solicitărilor noastre.

„În comparație cu anii trecuți, lotul feminin nu a suferit vreo modificare. Alături de Maria Alexandru vor fi prezente Eleonora Mihalca și Carmen Crișan. Față de alte concursuri de amploare, acum se poate vorbi de o mai bună omogenizare în jocul fiecăreia dintre cele trei sportive. Crișan a înregistrat un progres și a devenit, pentru München, titulară în reprezentativa României. De aceea, la această ediție a „mondialelor", așteptăm din partea ei un aport consistent. Sper că promovarea ei va însemna un stimulent și ea nu se va lăsa depășită de importanța meciurilor".

— Dar Mihalca va fi aptă să concureze ?

— Există încă unele incertitudini. Cred însă că nu va trebui să o solicităm prea mult. Numai cînd va fi strict necesar.

— În astfel de condiții vitrege la ce aspiră totuși fetele noastre la cea de a 30-a ediție a „mondialelor" ?

— Ne propunem să cîștigăm grupa mică, în compania formațiilor Australiei și Iordaniei, iar apoi, în grupa semifinală, deși vom întîlni echipe cu valori recunoscute ca Japonia, Ungaria, R. D. Germană, R. F. a Germaniei și Suedia, putem să ne gîndim la ocuparea unui loc doi sau trei. În acest fel vom păstra șanse la o clasare între primele șase reprezentative. La individuale, Maria, ca și celelalte jucătoare, are o suită de partide foarte grele. Printre primele ei adversare se numără — de pildă — sud-coreeanca Cioi Huan Huan — campioana de junioare a Asiei, japoneza Hirota — campioană mondială la dublu femei (alături de Morisawa). Prin urmare, fiecare meci va constitui un hop extrem de dificil. Maria deține însă o formă bună.

— Credeți că ediția de la München a C.M. va aduce unele noutăți în ceea ce privește tehnica și concepția de joc ?

— Mai degrabă mă aștept la un plus de virtuozitate. La băieți, nu văd prea mulți europeni care să reziste jucătorilor japonezi și coreeni, dar am impresia că duelurile lor nu vor depăși nivelul atins la Ljubljana, în 1965 cînd au avut loc — după părerea mea — cele mai reușite „mondiale" din istoria acestei competiții. În schimb, la fete, Zoia Rudnova și Maria Alexandru pot spera la mai mult decît, să zicem, Johansson la băieți.

C. COMARNISCHI

STEAUA ÎN C. C. E. LA VOLEI (m)

În urma tratativelor purtate între cluburile Steaua și Brabo Anvers **(Belgia) s-a căzut de acord ca ambele partide din cadrul sferturilor de finală ale Cupei campionilor europeni la volei masculin să se dispute la Anvers pe 19 și 21 aprilie.**

PE TERENURILE DE TENIS

Țiriac, Iovanovici învingători la Catania

■ **În turneul internațional de la Catania, după ce întrecuse în semifinală pe Gulyas, Kalogheropoulos cu 6—4, 6—4, cuplul Țiriac, Iovanovici a cîștigat proba masculină de dublu dispunînd, în finală, de perechea Stilwell, Woolridge cu 6—0, 5—7, 6—4.**

■ Jucătorul brazilian Thomas Koch a cîștigat turneul internațional de tenis de la Ciudad de Mexico. În finală Koch l-a întrecut cu 6—3, 6—4, 10—8 pe mexicanul Rafael Osuna, după ce în semifinale îl eliminase pe egipteanul Ismail El Shafei.

■ Finala turneului internațional de la Charlotte (Carolina de Nord) a revenit jucătorului englez Mark Cox, învingător cu 12—11, 6—2, în fața cehoslovacului Jan Kodes. În semifinale, Kodes l-a învins cu 6—3, 6—2 pe americanul Graebner, iar Cox a dispus cu 6—2, 6—4 de iugoslavul Franulovici. Proba feminină a revenit australiencei Margaret Smith Court, care a întrecut-o cu 6—1, 6—1 pe compatrioata sa Judy Tegart.

■ Proba de simplu feminin din cadrul turneului internațional de tenis de la Johannesburg a revenit profesionistei americane Billie Jean King, învingătoare cu 6—3, 6—4 în fața compatrioatei sale Nancy Richey. În finala probei de dublu mixt : perechea Tom Okker, Anette du Plooy — R. Maud, Virginia Wade 8—6, 5—7, 6—4.

MECIUL PETROSIAN — SPASSKI

Aseară, în Sala Teatrului de Estradă din Moscova, a avut loc prima partidă dintre marii maeștri Tigran Petrosian și Boris Spasski, în cadrul meciului pentru titlul mondial de șah. Partida s-a întrerupt la mutarea 41 și va continua în cursul zilei de azi.

Spasski are un pion în minus, dar după aprecierea comentatorului de șah al agenției TASS el mai poate să lupte pentru remiză.

fotbal pe glob • fotbal pe glob • fo

CORESPONDENȚĂ SPECIALĂ DE LA CESARE TRENTINI

Interes deosebit pentru meciul cu România

BOLOGNA, 14, prin telefon de la corespondentul nostru. În mediul fotbalistic italian există o deosebită preocupare pentru întîlnirea dintre echipele „under 21" ale Italiei și României. Se speră obținerea de către „azzurri" a unui rezultat pozitiv Semne bune au existat. Simbătă 5 aprilie, la Bari, echipa italiană s-a impus în fața formației similare a Elveției, pe care a învins-o cu 3—0. Era o echipă care își recrutase jucătorii numai din rîndul echipelor de B, dar, aceasta nu i-a împiedicat pe tinerii fotbaliști peninsulari să facă un joc excelent și să ridice meciul la un înalt nivel spectacular.

Împotriva echipei române, cercul selecționării se va lărgi, întrucît Valcareggi — ca „supervizor" — și Vicini, ca antrenor, vor avea posibilitatea să recruteze jucători și din prima divizie. Dar, dacă în spațiu se lărgește posibilitatea recrutării, în timp se restrînge, în sensul că în vechea „under 21" erau admiși jucători născuți după 1 ianuarie 1948, iar, acum limita de vîrstă va fi 7 septembrie 1948. Vicini s-a hotărît asupra celor 18 componenți ai lotului, care luni s-au deplasat de la Coverciano la Udine. Ei sînt : Adriano Novellini și Giuseppe Zaniboni (Atalanta), Augusto Scala (Bologna), Antonello Cuccureddu (Brescia), Paolino Stanzial (Fiorentina), Maurizio Turone (Negoa), Fabio Bonci (Juventus), Pietro Marchetti (Lecco), William Vecchi (Milan), Alesandro Abbondanza (Napoli), Antonio Toffanin (Reggiana), Luciano Spinosi (Roma), Giuseppe Sabadini (Sampdoria), Giuseppe Palazzese (Spal), Alberto Bertonelli, Paolino Pulici, Rosario Rampanti (Torino) și Angelo Rimbano (Varese).

Vicini nu s-a hotărît încă asupra formației, dar ea va fi probabil aceasta : Vecchi — Rimbano Sabadini, Sinosi Turone, Cuccureddu, Novellini, Scala, Bonci, Abbondanza, Pulici.

Ajax Amsterdam a făcut un mare pas spre finală

AMSTERDAM, 14 **(Agerpres).** — După cum s-a mai anunțat, la Amsterdam în prezența a peste 60 000 de spectatori, echipa Ajax Amsterdam a dispus cu scorul de 3—0 (1—0) de Spartak Trnava în cadrul semifinalelor „Cupei campionilor europeni".

Scorul a fost deschis în minutul 27 de Cruyff care a trimis balonul cu capul în plasă. Fotbaliștii olandezi au dominat copios după înscrierea acestui punct însă apărarea echipei Spartak și în special portarul Geryk a jucat foarte bine.

După pauză meciul s-a mai echilibrat. Fotbaliștii cehoslovaci au jucat mai mult pe contraatac ratînd cîteva ocazii bune prin Adamec și Farkaș. În minutul 52, olandezii au mărit scorul prin Swart. Ultimul punct a fost înscris în minutul 76 de Keizer.

Arbitrul englez **Jennings** a condus următoarele formații : **AJAX AMSTERDAM : Bals — Suurbier, Hulshoff, Pronk, Van Duivenboda, Groot, Muller, Swart, Cruyff, Danielsson, Keizer. SPARTAK TRNAVA : Geryk — Dobias, Majernik, Jarabek, Hagara, Hruescky, Kuna, Martinovik, Farkaș, Adamec, Kabat.**

Returul jocului se va desfășura la 24 aprilie la Trnava.

CAMPIONATE • CAMPIONATE

ELVEȚIA. În etapa a 19-a, Lausanne a pierdut pe teren propriu cu 1—3 în fața formației Young Boys. Alte rezultate : Basel — Servette 2—1 ; Bellinzona — Sion 1—0 ; Chaux des Fonds — Zürich 2—2 ; Grasshoppers Zürich — Lucerna 4—1 ; Winterthur — Lugano 1—1. În clasament Lausanne, Young Boys și Lugano au cîte 25 puncte, urmate de Basel — 23 p, Zürich — 22 p etc.

IUGOSLAVIA (etapa a 23-a) : Radnicki — Dynamo 3—1 ; Bor — Velez 0—0 ; Hajduk — Rijeka 3—0 ; Partizan — Vojvodina 5—0 ; Sarajevo — Steaua roșie 1—4 ; Proleter — Celik 1—0 ; Olympia — Vardar 1—0 ; Zagreb — Zelesniciar 2—4 ; O.F.K. Beograd — Maribor 2—0. În clasament conduce Dynamo cu 33 de puncte, urmată de Steaua roșie — 30 p, Partizan — 29 p. etc.

BULGARIA. În etapa a 21-a fruntașa clasamentului T.S.K.A. a suferit prima înfrîngere în deplasare în actualul campionat, pierzînd la Tolbuhin în fața Dobrudjei cu 1—0. Deși a obținut o victorie clară în fața codașei Levski-Spartak cu 4—1. În celelalte meciuri s-au obținut următoarele rezultate : Marek — Trakia 4—2, Krakra — J.S.K. Slavia 1—0, Cerno More—Cernomoreț 2—0, Dunav — Botev 1—1, Akademik — Beroe 2—0. Clasament : T.S.K.A. — 34 p, Levski-Spartak — 33 p, Cerno More și Lokomotiv — 28 p, J.S.K. Slavia — 26 p, Akademik — 19 p, Beroe, Dunav și Dobrudja — 18 p etc. *(T. H.).*

FRANȚA (etapa a 26-a) : Red Star — Monaco 1—0 ; Metz — Bordeaux 1—0 ; Rouen — Nantes 3—0 ; Strasbourg — St. Etienne 0—2 ; Nice — Valenciennes 1—1 ; Nimes — Ajaccio 3—2 ; Lyon — Sedan 1—0 ; Bastia — Sochaux 1—0 ; Rennes — Marseille 2—1. În clasament conduce St. Etienne cu 44 de puncte, urmată de Bordeaux — 37 p (un meci mai puțin jucat), Rouen — 32 p. etc.

SPANIA (penultima etapă) : Real Madrid a învins cu scorul de 2—0 formația Malaga. Alte rezultate : Valencia — Atletico Madrid 2—1 ; Atletico Bilbao — Pontevedra 2—2 ; La Corruna — Saragossa 0—1 ; Espanol — Elche 1—1 ; Sabadell — Barcelona 0—0 ; Cordoba — Granada 1—1. În clasament : Real Madrid 45 p, Las Palmas — 38 p (un meci mai puțin jucat), Barcelona — 35 p etc.

Echipa Ungariei în America de Sud

În cel de-al doilea meci din cadrul turneului pe care îl întreprinde în Brazilia, selecționata Ungariei a jucat la Porto Alegre cu formația locală „Derroto". Victoria a revenit gazdelor cu scorul de 1—0 (0—0). În primul joc, echipa Ungariei a cîștigat cu 2—0 în fața echipei Internazional din Porto Alegre.

TELEX - TELEX - TELEX - TELEX - TELEX - TELEX - TELEX -

Boxerul italian Salvatore Burruni și-a păstrat titlul de campion european la cat. cocoș. În meciul desfășurat la Reggio Calabria el l-a învins prin abandon în repriza a 9-a pe challengerul său francezul Pierre Vetroff.

■

În cadrul turneului de hochei pe gheață de la Grenoble, echipa orașului Bratislava a învins cu scorul de 13—1 o selecționată vest-germană. Alte rezultate : Grenoble—Cracovia 10—3 ; Bratislava—Cracovia 9—1.

■

Turneul masculin de volei de la Geneva a fost cîștigat de VZKG Ostrava. În finală, voleibaliștii cehoslovaci au învins cu 3—2 o altă echipă din R. S. Cehoslovacă, Spartak Praga. Au urmat în clasament Hutnik Nowa Huta (Polonia) și Co Joinville (Franța).

■

Competiția automobilistică desfășurată pe circuitul de la Brands Hatch (Anglia) a fost cîștigată de echipajul Jo Siffert (Elveția)—Brian Redman (Anglia) pe o mașină „Porsche".

Tiparul I. P. „Informația", str. Brezoianu nr. 23—25, București

40368

PROLETARI DIN TOATE ȚĂRILE, UNIȚI-VĂ!

Redacția și administrația: str. Vasile Conta nr. 16, tel. 11.10.05, interurban 72 și 286. Telex sportrom buc. 180.

sportul

4 pagini 30 bani

Anul XXV — Nr. 516 (5950) ZIAR AL CONSILIULUI NAȚIONAL PENTRU EDUCAȚIE FIZICĂ ȘI SPORT Miercuri 16 aprilie 1969

Azi, la Atena, pe stadionul Karaiskakis (ora 16,30):

GRECIA—ROMÂNIA, ÎN PRELIMINARIILE C.M. DE FOTBAL

Trimisul nostru special, G. Nicolaescu, transmite:

Speranțe pentru Mexic...

● TREI DIN PATRU ATACANȚI DE PE WEMBLEY ● ECHIPELE ȘI-AU ÎNCHEIAT PREGĂTIRILE MARȚI ● IERI SEARĂ, PLOUA TORENȚIAL LA ATENA

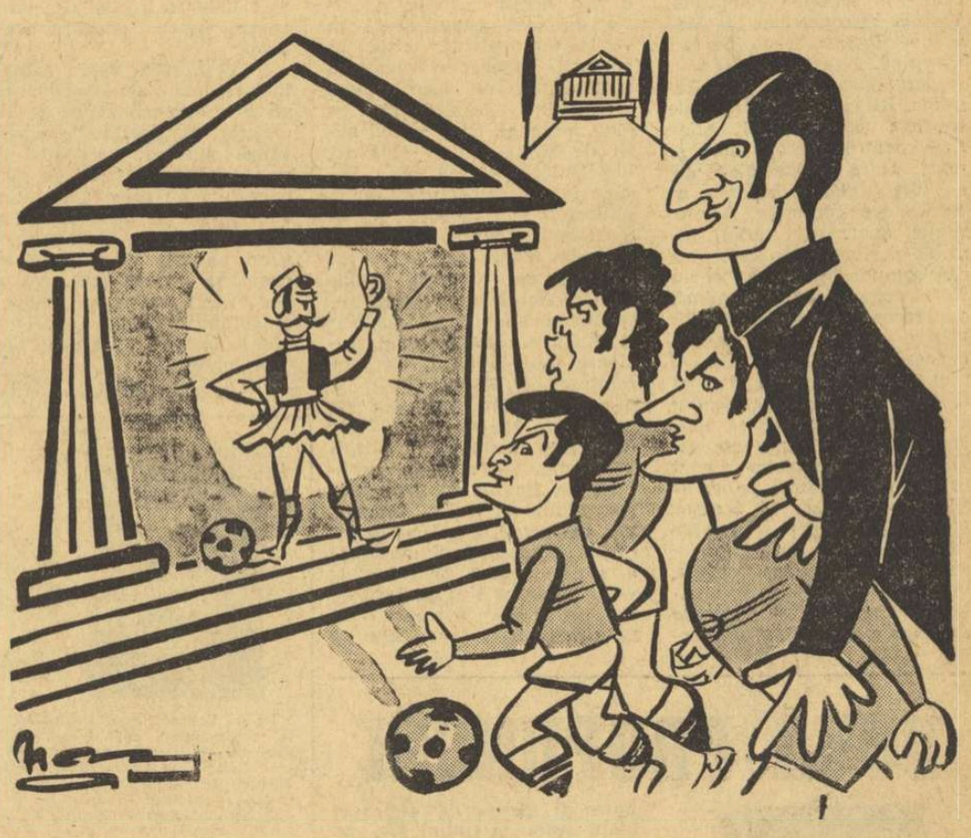

Drumul spre Mexic trece pe la... Acropole! (De la stînga: Ion Ionescu, Dumitrache, Sătmăreanu și Răducanu) Desen de NEAGU RĂDULESCU

ATENA, 15 (*prin telefon*). — A sosit, iată, și ziua mult așteptată a meciului România — Grecia din preliminariile campionatului mondial; un meci important prin el însuși (este a 11-a întîlnire din palmares, prima confruntare oficială după 12 ani), dar, mai ales, prin atracția pe care o exercită simultan la București, Atena, Zürich și Lisabona.

Dan Coe, căpitanul „11"-lui care ne va reprezenta în meciul cu Grecia

Într-adevăr, priviți clasamentul din pagină întocmit după „bătălia" din toamnă. Toate cele patru formații ale grupei I au reluat partea a doua a cursei de la egal. În dreptul fiecăreia sînt trecute cele două puncte (din tot atîtea partide), culese numai la domiciliu. Cum va arăta acest clasament, miercuri seara, cînd jocurile de la Atena (Grecia — România) și Lisabona (Portugalia — Elveția) — două mari semne de întrebare la ora la care telefonăm — se vor putea conjuga la timpul trecut? Greu, foarte greu de anticipat. Iată, de pildă, dl. Gheorghiadis, antrenorul național al Greciei, se

GRECIA

Ikonomopoulos

Kamaras *Kremidas* *Ballopoulos* *Gaitatzis*

Haitas *Youtsos*

Karafeskos *Sideris* *Papaioanu* *Botinos*

Lucescu *Dumitrache* *Ionescu* *Dembrovschi*

Dinu *Ghergheli*

Deleanu *Dan* *Boc* *Sătmăreanu*

Răducanu

ROMÂNIA

Brigada arbitrilor: ANTONIO SBARDELLA (la centru), LUCIANO GIUNTI și ALBERTO PICASSO, — toți din Italia. Cei trei arbitri au sosit marți la Atena și sînt găzduiți în plin centrul orașului la hotel King George. Observator din partea F.I.F.A. — prof. Mihail Andreevici (Iugoslavia).

și crede cu pașaportul pentru Mexic în buzunar, omițînd prea ușor faptul că fotbaliștii eleni n-au reușit să învingă — niciodată în 37 de ani — reprezentativa României.

★

Marți, amîndouă formațiile și-au încheiat pregătirile, susținînd antrenamente ușoare, de menținere a condiției fizice. La sfîrșitul „reprizei" de 40 de minute, urmărită pe stadionul Karaiskakis de foarte mulți curioși, antrenorul Angelo Niculescu a comunicat oficial tuturor ziariștilor „11"-le care va intra pe teren.

Ce ne spune introducerea de ultimă oră a lui Dembrovschi (un atac cu trei din cei patru înaintași de pe Wembley) în echipă, în locul lui Năsturescu?

Un singur lucru: schimbîndu-l pe rapidist, o aripă incisivă dar cu mai puține resurse pentru jocul tehnic, combativ, Angelo Niculescu intenționează să întărească mijlocul terenului și să pună accent — întocmai ca pe Wembley — pe jocul de temporizare, cu care să „taie" ritmul acțiunilor ofensive declanșate de gazde.

Avem, astfel, de-a face, în aceeași măsură, cu un cîștig și cu o... pierdere. Nu este un paradox, întrucît este știut faptul că dinamovistul băcăuan nu are posibilități să-și îndeplinească dublul rol — de mijlocaș în faza de apărare și de înaintaș în cea de atac — pe parcursul întregului meci.

Cum se vor descurca, în aceste condiții, Ion Ionescu și Dumitrache, cele două „vîrfuri" ale echipei noastre? Ce măsuri de contrabalans a luat antrenorul? Teoretic, le vom putea cunoaște abia miercuri dimineață, la ședința tehnică dinaintea jocului, practic abia la... teren.

★

Iată ce scriu ziarele apărute astăzi după-amiază despre meciul Grecia — România.

Ziarul *Ta Nea* (Noutățile) reproduce următoarea declarație a antrenorului Angelo Nieulescu: *„Nu joacă Domazos, sînt mulțumit"*. Apoi în continuare: *„Românii sînt optimiști, dar nu ascund faptul că îi așteaptă o partidă foarte grea. Ei speră, totuși, într-un rezultat de egalitate care i-ar favoriza în clasamentul grupei"*.

Ziarul *Apoghevmatini* (După masă) își intitulează articolul *„Trebuie să cîștigăm"*. Și scrie: *„Românii, adversarii noștri de mîine, au o echipă nouă, tehnică și disciplinată. Este adevărat, noi nu i-am învins niciodată pînă acum, dar tot atît de adevărat este și faptul că niciodată nu am avut o echipă puternică ca acum"*.

Antrenorul Dan Gheorghiadis, care a pregătit cu multă atenție națională Greciei, în limitele timpului și a posibilităților avute, a declarat: *„Dacă jucătorii noștri vor evolua ceva mai bine ca de obicei vor cîștiga sigur"*.

★

Astă seară la sediul federației de fotbal grecești are loc o consfătuire pe tema: „Dezvoltarea fotbalului în Balcani". Participă Ion Balaș, Ion Șiclovan, Mihail Andreevici (Iugoslavia), Tarik Oezerenghin (Turcia) și E. Karadimos (Grecia).

În preliminariile C.M. pot fi schimbați doi jucători în tot timpul meciului.

Cei doi înlocuitori vor fi aleși dintre cinci rezerve, desemnate înainte de joc și trecute pe foaia de arbitraj.

SITUAȚIA LA ZI ÎN GRUPA I A PRELIMINARIILOR C.M.

REZULTATELE DE PÎNĂ ACUM

Elveția—Grecia	1—0
Portugalia—România	3—0
România—Elveția	2—0
Grecia—Portugalia	4—2

CLASAMENTUL

1. Grecia	2	1	0	1	4—3 2
2. Portugalia	2	1	0	1	5—4 2
3. România	2	1	0	1	2—3 2
4. Elveția	2	1	0	1	1—2 2

PROGRAMUL DE AZI

● **La Atena:** Grecia—România

● **La Lisabona:** Portugalia—Elveția

CELELALTE MECIURI

4 mai: Portugalia—Grecia; **14 mai:** Elveția—România; **12 octombrie:** România—Portugalia; **15 octombrie:** Grecia—Elveția; **2 noiembrie:** Elveția—Portugalia; **16 noiembrie:** România—Grecia.

DECLARAȚII

DUMITRACHE: „Ah, de nu m-ar supăra de loc umărul...".

DAN: *(căpitanul echipei)*: „Meciul nervilor, al mușchilor și al răbdării. Dat fiind temperamentul asemănător al ambelor echipe, meciul tinde către egalitate".

DINU: „Aș dori să-i jucăm o festă antrenorului Gheorghiadis, care declară că în momentul de față îl preocupă doar meciul de la... Porto".

KAMARAS: „Am jucat și împotriva Elveției și împotriva Portugaliei, așa încît sînt în cunoștință de cauză și pot declara că echipa României este cea mai tare din grupa noastră. Oricum, noi ne vom vinde scump pielea".

SIDERIS: „Echipa României este suficient de periculoasă pentru formația elenă.

Meciul de fotbal Grecia — România va fi transmis la radio, pe programul I, începînd din jurul orei 16,30. Transmisia va fi făcută de crainicul-reporter Ion Ghițulescu.

Se face atîta caz în jurul absenței lui Domazos; vă asigur însă că Youtsos va putea să-l înlocuiască cu brio".

★

La ora cînd transmit aceste ultime amănunte (20), la Atena plouă torențial.

Adnotări pe marginea finalelor campionatelor naționale de box

Categoriile de la care au dispărut excepțiile etapei de zonă: cocoș și pană

Continuăm analiza campionatelor naționale de box, atît de disputate, de pasionante și pline de surprize de la primul și pînă la ultimul sunet de gong. Dacă cineva s-ar fi hazardat înainte de deschiderea competiției, pronosticînd înfrîngerea campionului european al categoriei cocoș, Nicolae Giju, ar fi stîrnit fără discuție cel puțin zîmbete ironice. Dar Giju, marele favorit al nostru la apropiatele confruntări europene a capotat chiar din primul meci (și încă în mod lamentabil: abandon în rundul II) în fața unui tînăr — Gabriel Pometcu — care oricum nu putea fi creditat cu șanse în campionatul național. Despre Giju s-au scris în ultimul timp multe comentarii, făcîndu-se legături firești și cu ultimele sale evoluții interne și internaționale, de loc îmbucurătoare.

La polul opus a evoluat tînărul Aurel Dumitrescu, noul campion al categoriei, despre care se știa că este un real talent, dar nimeni, absolut nimeni nu i-ar fi acordat un prea mare credit. Răsturnînd orice

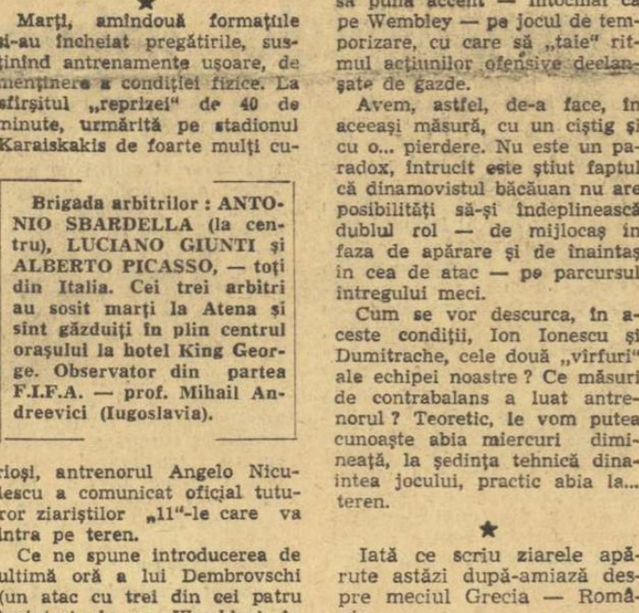

Gheorghe Pușcaș (cu fața) în meciul final cu brașoveanul Gheorghe Drugă Foto: AUREL NEAGU

Romeo CĂLĂRAȘANU

(Continuare în pag. a 2-a)

A fost stabilită echipa de box a României pentru „europene"

Ieri la prînz a avut loc ședința colegiului central de antrenori, în cadrul căreia a fost definitivată echipa României pentru campionatele europene de box. Cele mai multe discuții au fost purtate în legătură cu titularii categoriilor cocoș și pană. Pînă la urmă au fost selecționați următorii 11 boxeri: **Aurel Mihai** (semimuscă), **Constantin Ciucă** (muscă), **Aurel Dumitrescu** (cocoș), **Gheorghe Pușcaș** (pană), **Calistrat Cuțov** (semiușoară), **Antoniu Vasile** (ușoară), **Victor Silberman** (semimijlocie), **Ion Covaci** (mijlocie ușoară), **Horst Stumpf** (mijlocie), **Ion Monea** (semigrea) și **Ion Alexe** (grea). Antrenorii echipei sînt: **Ion Popa, Constantin Dumitrescu** și **Teodor Niculescu.**

Totodată a fost alcătuit și lotul secund: V. Ivan, C. Gruiescu, P. Nedelcea, A. Iliescu — C. Stanef, P. Dobrescu, I. Dinu, C. Chiță, I. Györffi, C. Cojocaru, M. Constantinescu și A. Iancu.

ACTUALITĂȚI

NOI ÎNTÎLNIRI INTERNAȚIONALE DE VOLEI

Echipa feminină de volei **Burevestnik Odesa** va întreprinde începînd cu 16 aprilie un turneu în țara noastră în cadrul căruia va întîlni pe **Rapid** la 21 și 22 aprilie, pe **Dinamo** la 23 aprilie și pe **Farul**, probabil, pe 17 și 18 aprilie.

FLORETISTELE ROMÂNIEI LA MINSK

Miercuri dimineața părăsește Capitala, pe calea aerului, lotul de floretă (femei) al României care va participa la tradiționalul concurs internațional de la Minsk.

Din lot fac parte, printre altele, Olga Szabo, Mariana Stanca, Maria Vicol și Adriana Moroșan.

Lotul este însoțit de prof. I. Zilahi, din colectivul de antrenori federali.

ȘTEFAN CHIȚU A CÎȘTIGAT TROFEUL ORAȘULUI BARCELONA

Duminică s-a desfășurat la Barcelona prima etapă a campionatului mondial de motocros (clasa 250 cmc), pe anul în curs. La această etapă, la care au fost prezenți 52 din cei mai buni motocrosiști ai lumii, au luat startul și alergătorii noștri Ștefan Chițu și Cristian Dovids. Tînărul Chițu a avut o comportare bună, ocupînd locul 11 în clasamentul etapei și cucerind Trofeul orașului Barcelona.

VINERI ÎNCEPE LA SOFIA UN MARE TURNEU INTERNAȚIONAL DE LUPTE

Un mare turneu internațional de lupte greco-romane va avea loc la Sofia în zilele de 18, 19 și 20 aprilie. Este vorba de „Memorialul Nikola Petrov", la care și-au anunțat participarea luptători din 13 țări printre care Ungaria, Turcia, U.R.S.S., **România**, R. D. Germană, Iugoslavia și Polonia. La această competiție țara noastră va fi reprezentată de **I. Stoica** (cat. 48 kg.), **I. Baciu** (cat. 57 kg.), **M. Vlad** (cat. 74 kg) și **V. Dolipschi** (cat. +100 kg)

„CUPA DINAMO" LA TIR

Începînd de azi, timp de patru zile, poligonul Dinamo din Capitală va găzdui tradiționalul concurs republican de primăvară organizat de clubul Dinamo București. La întreceri participă cei mai buni trăgători din întreaga țară — seniori, senioare, juniori și junioare. În program figurează probe de armă-glonț (liberă, standard și sport) și pistoale (viteză, precizie și sport).

AZI, DE LA ORA 18, ÎN SALA FLOREASCA

ROMÂNIA — UNGARIA

● ***Primul test al naționalei feminine de volei***

Echipa feminină de volei a țării noastre va susține o dublă confruntare cu reprezentativa similară a Ungariei. Aceste întîlniri, primele ale anului, vor oferi posibilitatea verificării stadiului de pregătire al jucătoarelor în urma antrenamentelor efectuate pînă acum. Formația Ungariei a sosit la București, în urma unei intense perioade de pregătire, prezentînd numeroase nume noi.

Fără îndoială că așteptăm cu deosebit interes evoluțiile celor două echipe, cu speranța că vom asista la un spectacol voleibalistic de bună calitate care să șteargă o parte din petele ce umbresc încă voleiul nostru feminin.

Pentru jocurile de azi și de mîine vor fi folosite următoarele jucătoare: **ROMÂNIA: Helga Bogdan, Mariana Popescu, Marta Szekely, Mariana Badea, Rodica Popa, Gabriela Popa, Minodora Meseșan, Venera Zaharescu, Eva Klein, Elena Pandrea, Liliana Pașca, Paula Cazangiu, Victoria Caranda**; antrenori: **V. Surugiu, N. Papuc; UNGARIA: Ghehardné, Moklari, Blauman, Nagyné, Sebők, Banhegyi, Bőrőcz, Gál, Șiry**; antrenor **Gyula Havasi.**

Partidele vor fi arbitrate de **Costa Șopor** (Bulgaria), ajutat de **I. Armeanu**, în primul joc, și de **N. Mateescu**, în cel de al doilea.

COLOCVII

Astăzi se deschid în Capitală lucrările celei de a 7-a Conferințe pe țară a Uniunii Asociațiilor Studențești din România.

Reuniunea se înscrie în domeniul acțiunilor de însemnătate majoră, adunînd la masa dezbaterilor pe reprezentanții tuturor centrelor universitare din țară, pe delegații autorizați ai marii armate de viitori intelectuali ai patriei.

Dintotdeauna, studențimea a reprezentat un nucleu de entuziasm și acțiune, atribute conferite nu numai de superba vîrstă a tinereții, dar și de aspirații, mai cu seamă. Universitarii au traversat epoci și au făcut epocă. Lor le revine, indiscutabil, marele merit de a fi reabilitat romantismul, de a fi ținut mereu trează pasiunea. Niciodată în viață, ca la anii studenției, nu se învață mai bine, nu se cîntă mai frumos și nu se iubește cu mai multă dăruire.

Fără a i se răpi boemia și farmecul, viața universitară a României noi a putut primi alte valențe și dimensiuni, devenind cu adevărat epoca de aur a vieții, în care se sedimentează cunoștințele și deprinderile întregii activități viitoare, consacrate sporirii bunurilor societății.

Transpunînd în viață o politică de înaltă înțelepciune, partidul și statul nu au precupețit eforturile spre a pune la dispoziția eșalonului celui mai înaintat al tineretului studios condiții admirabile de viață și de studii. Datorită lor, studentul intră în activitatea practică stăpînind un domeniu vast de cunoștințe teoretice, este capabil — de la început — să răspundă cerințelor mereu mai mari ale științei, industriei, culturii și artei noastre socialiste.

În pregătirea multilaterală a viitorilor ingineri, profesori, medici sau economiști nu a fost omis amănuntul atît de însemnat că, în zilele noastre, o înaltă capacitate profesională nu se poate realiza decît în condițiile unei înalte pregătiri fizice. Iată de ce pe agenda oricărui student figurează — și nu la ultimul loc — activitățile sportive.

Stadionul și sala de gimnastică trăiesc într-o deplină alianță cu amfiteatrul, se completează, se ajută. Nici nu putea fi altfel într-o epocă a marilor solicitări intelectuale, într-o vreme cînd autodepășirea nu se poate realiza doar pe seama creierului!

Integrat organic în viața universitară, sportul — recunoscut ca fenomen și ca mijloc — exercită un rol de cea mai mare însemnătate. Desigur, în acest domeniu mai există încă serioase rămîneri în urmă. Ideal ar fi ca exercițiul fizic cotidian să devină o deprindere; ca din rîndul studenților să se recolteze majoritatea loturilor de performanță pentru marile competiții mondiale, olimpice, europene; ca la vîrsta echilibrului biologic deplin tînărul să dea produsul maxim nu numai pe planșetă și în laborator, ci și pe pistă. Ar fi ideal...

Tocmai de aceea, poate, de pe programul vast al marelui colocviu universitar, care își deschide lucrările, nu vor lipsi ideile care să ducă în acest sens la fapte. Mai ales că studenția a fost și va rămîne vîrsta marilor idei și idealuri!

„SPORTUL"

UMBRELA ATLETISMULUI
FESTINA LENTE

FESTINA LENTE (grăbește-te încet)! Este un proverb respectat de toți cei care doresc să ajungă departe, ca de pildă alergătorii de fond care recunosc în aceste două cuvinte însăși esența tacticii lor pe parcursul zecilor de kilometri. Festina lente... căci altminteri vei abandona cursa.

Pare de necrezut, dar unii dintre cei mai buni performeri ai atletismului românesc, recordmani mondiali, campioni sau medaliați olimpici, cei care au astăzi un nume în ierarhia europeană, Viorica Viscopoleanu, Lia Manoliu, Ileana Silai, Șerban Ciochină, Ana Sălăjan și scuzați-mi lipsa de modestie, Iolanda Balaș, nu figurează pe tabelele de recorduri naționale pentru juniorii mici și mari. Oare acești atleți nu au fost juniori? Anuarele atletice ne contrazic. Aceste nume apar, dar curios, nu prin performanțe care ies din comun. Unii dintre ei au fost recordmani de juniori, dar recordurile lor au constituit o pradă sigură pentru generațiile următoare. Cine-și mai amintește de cei 41 m ai Liei? Este un rezultat de duzină pentru juniorimea anilor '60. Noi o cunoaștem astăzi pe Lia Manoliu numai în postura superbă de campioană olimpică. Și aceasta ajunge. Este ceea ce trebuie să fie; juniori pentru inițiere iar performanțele maxime, la seniorat. Exact ca la școală: alfabetizare și elemente de bază pentru tineretul școlar, studii universitare și muncă creatoare pentru oamenii maturi. Aici nu este vorba de nici o filozofie (ea a fost descoperită încă acum 2 000 de ani în palestrele eline). Este logic, simplu și UMAN. Cale de mijloc nu există. Copiii minune dispar o dată cu copilăria lor!

Printr-o simplă analogie cu copiii minune se ivește întrebarea oarecum firească, unde sînt junioarele care le-au detronat pe junioarele Manoliu, Silai, Sălăgean ș.a.? Mulți dintre acești „superjuniori" nu au mai ajuns atleți la vîrsta senioratului, alții, și această categorie constituie majoritatea, nu s-au ridicat la nivelul rezultatelor pe plan național. Cine a mai auzit de Elena Flaiser (400 m), Ion Buiachi (1 500), Ana Bețuan (cu 15 recorduri la copii, juniori II și I în 1965), Mihai Simionescu-Calnicov (lungime) de atîția alții? La un moment dat, Gabiela Rădulescu monopolizase toate recordurile republicane la sprint și lungime, pentru copii, junioare mici și mari. Vă reamintesc că Viorel Suciu a fost recordman european de juniori pe 110 m garduri, iar Gheorghe Costache și Virgil Țibulschi, recordmani mondiali de juniori la aruncarea ciocanului de 6 kg. Cunoașteți ce locuri ocupă ei în ierarhia europeană și mondială a anului 1969? Nici nu se văd! Unde ne sînt juniorii de ieri, cei care au fost mai buni ca predecesorii lor? Sînt pe deplin conștientă că această întrebare este riscantă și poate fi răstălmăcită. Dar o dată și o dată trebuie pusă cu curaj. Probabil că profesorii și antrenorii care i-au pregătit pe performerii de azi, au făcut o filozofie din acest „festina lente". Probabil acei îndrumători ai căror juniori au șters multe recorduri de copii și juniori, au făcut-o în dorința de a avea juniori mai buni. Și la drept vorbind, nu au făcut lucru mare. Cel puțin pentru atletismul nostru nu! Talente irosite, de parcă ne-am putea permite acest huzur.

Ideile acestea devin actuale în preajma concursurilor republicane de primăvară ale juniorilor, din aprilie. Oare vom vedea din nou recorduri de copii și juniori, trase de păr; recorduri cu orice preț? Sau vom asista la niște recorduri ca urmare firească a progresului natural și al pregătirii complete pentru formarea unor viitori performeri, urmași ai actualilor piloni ai atletismului nostru? Doar atît! Festina lente...!

Iolanda BALAȘ-SOTER

Concursuri... Rezultate...

Sfîrșitul acestei săptămîni va însemna — pentru iubitorii atletismului — inaugurarea șirului competițiilor de anvergură republicană. Simbătă și duminică, pe stadionul Dinamo din Capitală, a cărui pistă oferă — așa cum s-a văzut și la meciul de baraj pentru categoria B — cele mai bune condiții la ora actuală, vor fi chemați la start fruntașii tinerei generații de atleți, în cadrul concursului republican de primăvară al juniorilor mici (născuți în 1953 și mai tîrziu).

● În București a avut loc un scurt stagiu de pregătire comună a unor aruncători de disc și suliță din Bulgaria, Polonia și România. În încheiere s-a disputat și un concurs (simbătă pe stadionul Dinamo), la care s-au înregistrat următoarele rezultate: *disc bărbați:* Iosif Naghi (Steaua) 56,56, Gh. Giurov (B) 51,94, A. Kabat (P) 51,40, V. Pencev (B) 51,26, Z. Hegheduș (St. r. Brașov) 49,56, V. Velcev (B) 46,40, B. Penev (B) 44,64; *disc femei:* Ștefania Lesenciuc (Dinamo Buc.) 45,38; *suliță femei:* Cecylia Bajer (P) 49,98, Stela Ciontu (Rapid Buc.) 46,20, Emilia Traikova (B) 43,36.

● Meciul Ș.S.A.—C.S.Ș.— Vitorul—județul Caraș-Severin, desfășurat la sfîrșitul săptămînii precedente, avea darul să desemneze echipele ce vor participa în categoria B a campionatului republican, pe baza punctajelor acumulate de fiecare din cele patru formații participante. Menționăm însă că rezultatele întîlnirilor directe au fost întrucîtva modificate, datorită unei greșeli de arbitraj: proba de 1500 m obstacole s-a disputat de fapt pe distanța de 1900 m, întrucît dintr-o neatenție la numărătoarea turelor, concurenții au fost puși să alerge cu 400 m mai mult!

● Pe pista stadionului Metalul din Sibiu, concurs de copii cu participarea a 4 școli sportive. Clasament pe echipe: 1. Brașov 106 p, 2. Sibiu 92 p, 3. Mediaș 67 p, 4. Codlea 58 p. Dintre rezultatele individuale: C. Ilarion (Sibiu) 40,5 la 300 m, Virginia David (Brașov) 8,1 la 60 m. În afara concursului, F. Schneider (Mediaș) a aruncat ciocanul la 59,30 m. (I. IONESCU—*coresp. principal*).

● Concurs de verificare la Baia Mare. Al Petrușan 10:06,0 la 3000 m obstacole, Fr. Mostiș 2:40,8 la 1000 m juniori II, Leontina Sălăjan 43,7 la 300 m junioare. (V. SĂSĂRANU—*coresp.*).

● Pe baza hipică Plevnei, „Crosul Primăverii" pentru studenții din centrul universitar București. Primii clasați: *2000 m băieți* — Gr. Mihăescu (Universitatea), *1000 m fete* — Pandelica Gavrilă (Universitatea).

Convorbiri cu domnul Gore

Cinema

Săptămîna trecută, dl. G. a urmărit, la un club din București, cîteva ședințe de instruire, prin filme, a fotbaliștilor. Metoda, foarte răspîndită în străinătate, e simplă și, — bizuindu-se pe imagini — convingătoare. Jucătorii stau pe bănci în fața unui ecran, se stinge lumina. Antrenorul spune antrenorului-secund: „dă-i drumul", interpelatul pune-n mișcare aparatul de proiecție și spectatorii pornesc a vedea pe 16 mm jocul de duminica trecută cînd băieții au mîncat bătaie cu 3—1 de la F. C. Roșiori.

La un moment dat, antrenorul strigă: Stop! (imaginea înțepenește pe ecran) și se adresează fundașului lateral stînga.

— Vezi, Ceaușule?

Ceaușu se foiește pe bancă.

— Da, nea Vasile.

— Aici ai greșit. În loc să tai unghiul adversarului, ai făcut un pas la dreapta și el a tras pe poartă. Să sperăm că duminica viitoare cînd jucăm cu Cisnădie...

— S-a-nțeles nea Vasile.

Or, se pare că aceste proiecții l-au impresionat într-atîta pe dl. G. încît — deși, organic, străin de tehnică și incapabil să distingă deosebirile dintre mecanismul unui magnetofon „Philips" 230 și subtilitățile aparatului de ras electric „Remington" 235 — prietenul meu s-a aruncat cu patimă în activități cinematografice.

— Unde ai dispărut? — l-am întrebat telefonic după zile de sterile căutări.

— Filmez.

— Ce? — Am urlat eu.

— Fragmente din activitatea fotbaliștilor.

Apoi, după ce a așteptat să mă liniștesc.

— Treci simbătă seara pe la mine. Dau o vizionare.

Simbătă seara, locuința d-lui G. era ca niciodată plină de lume — și ca niciodată iarăși — în treninguri. Erau, după cîte mi-am dat seama, membrii lotului de tineret. Biblioteca era acoperită cu un ecran. În spatele biroului — urcat pe măsuța destinată telefonului — se afla un aparat de proiecție. În spatele aparatului, un băiat de la studioul Sahia.

— A venit toată lumea? — întrebă gazda. Cred că putem începe proiecția. Apoi către mine: stinge, te rog, lumina. Băiatul de la Sahia porni motorul și pe ecran începură a curge imaginile documentarului realizat de domnul G. Numai că, spre uimirea mea, în loc de stadionul Republicii apăru Barul Atlantic, noaptea pe la două jumătate și după program.

Ce-i asta?

Băieții din lot răsuciră capetele înspre dl. G.

— Liniște, vă rog...

Barul, așadar.

Mesele, mai toate ocupate.

La o masă lîngă orchestră patru din lot: Tete, Nole, Vivi și Alexandru.

Chelnerul se apropie, deschide o sticlă de whisky, îa paharul lui Tete, îl umple pînă la jumătate, după care întreabă politicos.

„— Cu sifon?"

La care Tete face „nu" din degete, indicînd că obișnuiește a consuma sec.

— Stop! strigă dl. G. Imaginea înțepenește.

— Vezi, dragă Tete?

— Da, nea Gore, mormăie jucătorul.

— Aici ai greșit.

p. conf.
Al. MIRODAN

DOUĂ PROPUNERI

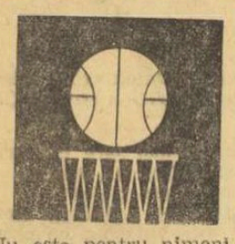

Nu este pentru nimeni un secret că ediția recent încheiată a campionatului național masculin de baschet nu s-a bucurat de succes. Pretendentele la titlu fiind cunoscute încă de la prima etapă (datorită faptului că Dinamo și Steaua se prezentau cu loturi evident superioare), singura dispută interesantă s-a dat pentru evitarea retrogradării, ceea ce, trebuie recunoscut, reprezintă mult prea puțin pentru o întrecere de nivelul diviziei A, atît de pretențioasă și de costisitoare. Rarisimele surprize (în speță, înfrîngerea dinamoviștilor în fața I.E.F.S.-ului și a steliștilor în meciurile cu Politehnica București și Universitatea Cluj) nu au influențat cu nimic duelul direct pentru titlu și nici nu au adus o contribuție la sporirea atracțiozității competiției.

Cauzele? Le-am mai arătat și, spre edificare, vom repeta un paragraf dintr-un articol publicat în coloanele ziarului nostru, în toamna anului trecut (articolul era intitulat: **„Sistemul competițional este de vină?"**): **„Nu cumva adevăratele cauze le constituie sistemul de transferări (care dă posibilitate unor cluburi să racoleze, de-a gata, puținele elemente valoroase care apar în baschetul nostru), concursul larg dat de federație pentru întărirea excesivă a unor echipe și, ca urmare, de slăbire, tot excesivă, a altora, lipsa de conștiinciozitate, de pasiune, pentru sport, a multora dintre jucătorii din divizia A? Își închipuie cineva că dacă în divizia A vor fi numai 6—8 echipe care vor juca între ele 4—5 tururi (sau orice alt sistem), actualele fruntașe (despre care este cert că se vor întări și în acest an) vor putea fi ajunse de alte formații (care, la rîndul lor, vor fi... descompletate)?"**

Faptele s-au petrecut întocmai cum pronosticasem (Jekely, Tarău și Czmor au întărit Steaua, dar au slăbit pe Politehnica, I.E.F.S. și Universitatea Timișoara). Și, după toate probabilitățile, se vor petrece și peste puțină vreme cînd Chivulescu (Politehnica Galați), Niculescu, Haneș, Săuca (Politehnica București), Irimie (I.E.F.S.) și alți baschetbaliști, care vor absolvi anul acesta facultatea, se vor transfera la Dinamo sau la Steaua. Nu este greu de presupus ce se va petrece în viitorul campionat divizionar.

Deunăzi, un mucalit propunea ca Dinamo și Steaua să formeze o grupă aparte și să joace între ele de 6—8 ori pe an, iar celelalte formații să-și dispute un campionat care ar fi echitabil și, în mod cert, interesant.

Se îndoiește cineva că aceasta nu ar fi o soluție fericită, prin care s-ar redeștepta interesul jucătorilor și al publicului pentru divizia A?

★

Referitor la mult discutatul turneu final, el s-a dovedit și în acest an inutil pentru că nu a îndeplinit nici unul din scopurile pentru care fusese organizat: desemnarea campioanei și obligarea echipelor fruntașe de a juca în condiții asemănătoare cu cele ale marilor turnee internaționale (trei jocuri grele în trei zile). În realitate, Dinamo era campioană încă din penultima etapă a returului, iar în cursul turneului final, diferențierile valorice nu puteau fi anulate peste noapte. În fața acestei situații, repetată în ultimii ani, apreciem că ar fi necesară o adăugire la regulamentul de disputare a diviziei A: în caz că echipa campioană este cunoscută înaintea turneului final, disputarea acestuia să fie anulată. În felul acesta, s-ar evita întrecerile formale, de loc propagandistice, asemenea celor găzduite cu puțin timp în urmă de sala Floreasca.

D. STANCULESCU

PADELE-PAGAE

Contribuții — perspective: DELTA DUNĂRII

Dacă vorbești de performanță la caiac-canoe, fără să vrei te gîndești la tinerii eroscuți în satele Deltei. De mici copii, vîslind alături de părinții lor în lotci, pentru a ajunge la locul de pescuit străbat zeci de km și la vîrsta de 16—18 ani au bogat bagaj de kilometrii vîsliți și un simț extraordinar privind sprijinul palei în apă, care le permite un randament maximal în alunecarea ambarcațiunii respective. Cu această obișnuință zilnică de mers pe ape, tinerii deltași o dată trecuți pe ambarcațiuni sportive își însușesc cu repeziciune tehnica respectivă și obțin, de obicei, rezultate remarcabile.

Analizînd locul de unde provin cei care au cucerit medalii de aur la Jocurile Olimpice, la Campionatele mondiale și Campionatele europene desfășurate pînă acum, vedem că din cei 24 de medaliați, 17 sunt fii de pescari din Deltă. Repartizați pe comune cei mai mulți — cîte 5 — provin din satul Mila 23, de unde au fost descoperiți și actualii campioni olimpici Serghei Covaliov și Ivan Patzaichin, și comuna Caraorman.

Chilia Veche a dat doi medaliați în frunte cu valorosul maestru emerit al sportului Simion Ismailciuc, cuceritor al medaliilor olimpice, mondiale și europene de aur. Celelalte comune, Sf. Gheorghe, Mahmudia, Sulina, Periprava, Crișan au — de asemenea — cîte un medaliat cu aur.

Un bilanț strălucitor cu care ne mîndrim cu toții și în special locuitorii Deltei, dar care nu reflectă realitatea activității caiacului și canoei din județul Tulcea.

Toți acești sportivi au fost selecționați și crescuți de cluburile Dinamo București (13) și Steaua București (4). Cum de s-a ajuns la acest lucru?

După un început de activitate inițiat de către fosta Secție Sport a C.C.S., prin organizarea curselor de mare fond pe Dunăre și a Cupelor Deltei, s-a renunțat la această competiție de mare utilitate și toată activitatea s-a rezumat la o singură secție, Flamura Roșie din Tulcea, care însă, n-a depășit un nivel mediocru.

Pentru stimularea acestei activități, la propunerea clubului Steaua s-a aprobat ca secția Flamura Roșie să fie patronată de acest club, sub denumirea de Steaua Tulcea. Aceasta s-a întîmplat în 1965, dar numai după cîteva luni secția a fost desființată pentru a se putea transfera un sportiv în perioada competițională și astfel toată Delta a rămas fără nici o activitate competițională locală, iar la campionatele naționale n-au mai apărut reprezentanți ai actualului județ Tulcea. Singurele posibilități de a practica caiacul și canoea de către tinerii din Deltă au rămas selecțiile cluburilor Dinamo și Steaua. Ceea ce este mai curios, atît organele sportive locale cît și Biroul F.R.K.C. au privit cu pasivitate această situație care nu a contribuit la dezvoltarea sportului respectiv. După cîțiva ani de inactivitate, organele sportive locale cît și cele centrale — F.R.K.C. și U.G.S.R. — caută acum să remedieze lucrurile. Astfel, în anul 1968 s-au înființat două secții, una la Tulcea și una la Sulina, care au fost dotate și vor mai fi dotate de către F.R.K.C., cu un număr de ambarcațiuni necesare pentru începerea unei activități mai intense. Cu sprijinul C.J.E.F.S. Tulcea s-a amenajat cîte o cabană pentru ambarcațiuni pe malul lacului Ciuperca din Tulcea și la Sulina și au fost procurate ambarcațiuni cu motor pentru urmărirea antrenamentelor. De asemenea, au fost procurate și o serie de materiale sportive necesare începerii activității. Se pare că începutul este promițător și cu un sprijin permanent al tuturor forurilor interesate, se va putea ajunge într-adevăr la rezultate mari, necesare dezvoltării sportului nostru.

O lipsă acută este aceea a antrenorilor de specialitate, ceea ce face ca toată această muncă de organizare, selecționare și învățare, să fie condusă de către instructori cu o practică foarte redusă în caiac-canoe și de doi inimoși și pasionați instructori voluntari, Timofei Lipalit, la Tulcea, și Mihai Pușcașiu, la Sulina, care în timpul liber coordonează această activitate. Numărul celor dornici să practice caiacul și canoea este din ce în ce mai mare, iar la ultimele concursuri ale anului 1968 au fost semnalați și reprezentanți ai județului Tulcea, cu rezultate modeste, dar cu mari perspective de viitor.

Pentru o dezvoltare a activității în toată Delta este necesară luarea unor măsuri urgente care să ducă la creșterea numărului de secții și prin aceasta la angrenarea majorității tinerilor dornici să practice acest sport. De asemenea, intensificarea organizării unor concursuri pe plan local, stimulent permanent pentru toți sportivii și mijloc eficient de propagare a caiacului și canoei.

Propun următoarele obiective principale:

I. Ca primă măsură este necesară înfăptuirea unui plan de dezvoltare în două etape pentru înființarea și organizarea unor secții dotate cu toate cele necesare (cabană — bac — ambarcațiuni suficiente și antrenori calificați).

a) Prima etapă 1969—1971 — organizarea secțiilor din Tulcea, Sulina și Crișan, cu Mila 23 și Caraorman.

b) A doua etapă — 1972—1974 — înființarea secțiilor în comunele Chilia Veche — Murighiol, Jurilovca și Babadag.

II. Calificarea unui număr de 10 antrenori dintre foștii sportivi cu activitate îndelungată și cu multă experiență, calificare pentru care este necesar sprijinul efectiv al Biroului C.N.E.F.S.

III. Dotarea în continuare atît de către F.R.K.C. cît și de către U.G.S.R. cu ambarcațiuni corespunzătoare ca număr, mai ales cu ambarcațiuni de antrenament, dintre care să nu lipsească canoele de 10 persoane.

IV. Retransformarea centrului Steaua din Tulcea într-o secție locală, eventual o secție cu profil școlar, așa cum inițial a fost hotărît de Biroul F.R.K.C.

V. Organizarea de concursuri pe plan local între comune care să stimuleze și să angreneze pe tinerii sportivi.

Consider că dacă se vor lua aceste măsuri și ele vor fi urmărite permanent, vom crea în Delta Dunării o pepinieră într-adevăr la nivelul cerințelor.

Radu HUȚAN

Adnotări pe marginea finalelor campionatelor naționale de box

(Urmare din pag. 1)

calule, elevul lui Lucian Popescu a dovedit însă nu numai că posedă un punch necruțător, dar că este și un adept convins al boxului tehnic. Gama variată de lovituri, imaginația, clarviziunea în luptă, ne-au convins că tînărul de la Progresul merită cu prisosință centura de campion. În categoria evidențiaților trebuie neapărat inclus și tînărul Octavian Anderco de la Voința Cluj, deși el a fost învins de reșițeanul Pavel Nedelcea. Anderco, ca și colegul său de la categoria ușoară, Ladislau Mathe, au arătat că Clujul rămîne unul dintre puținele noastre centre pugilistice care promovează boxul tehnic.

★

În mod sigur, mai mult decît în anii precedenți, campionatele naționale i-au pus pe titularii echipelor reprezentative într-o situație cît se poate de critică. Ce s-ar fi întîmplat oare dacă aceștia ar fi trebuit să treacă și prin filtrul sever al etapei de zonă? Tineri anonimi au luptat cu ardoarea specifică vîrstei, știind că n-au ce pierde. Singurul lor țel a fost să dărîme idolii. La categoria pană, cele mai justificate pretenții la cucerirea centurii le emiteau Constantin Stanef și Constantin Buzuliuc, boxeri care s-au bucurat de condiții superioare de pregătire, ei fiind selecționați în lotul pentru campionatele europene. Pretenții emitea întrucîtva și constănțeanul Aurel Iliescu, temut prin tirul loviturilor sale și respectat de ceilalți colegi de categorie, datorită experienței competiționale.

Stanef a pierdut însă din „primul foc" în fața tînărului Pușcaș; n-a fost o înfrîngere la puncte, care i-ar fi dat dreptul, poate, să conteste verdictul judecătorilor, ci prin descalificare. Celălalt pretendent la ocuparea unui loc în echipa națională, Constantin Buzuliuc a fost eliminat tot din primul tur, și tot înainte de limită! N-a pierdut, e drept, la un necunoscut, pentru că învingătorul său (Gh. Drugă) avea să ajungă în finală, dar noul insucces al unui sportiv din lotul reprezentativ este alarmant. Aceasta ne face să credem fie că pregătirea n-a fost la nivelul cerințelor, fie că valoarea lui Buzuliuc este îndoielnică.

Campionul — Gheorghe Pușcaș — a dominat autoritar pe ceilalți șapte pretendenți la titlu. Mobilitatea sa derutantă, promptitudinea și acuratețea ripostelor sale au atras unanima simpatie a celor prezenți în sala Floreasca. Pușcaș n-are, deocamdată, forță. Poate că nici nu va acumula mai multă în viitor. El este un scrimer, gen Gîju, și ar fi poate rău ca antrenorii să-i impună schimbarea stilului de luptă, să-l învețe să lovească tare. Sublinieri și pentru Gheorghe Drugă, Octavian Amăzăroaie, Aurel Iliescu, care își merită locul în eșalonul boxerilor fruntași.

BOLIZII DE FOC

(VI)

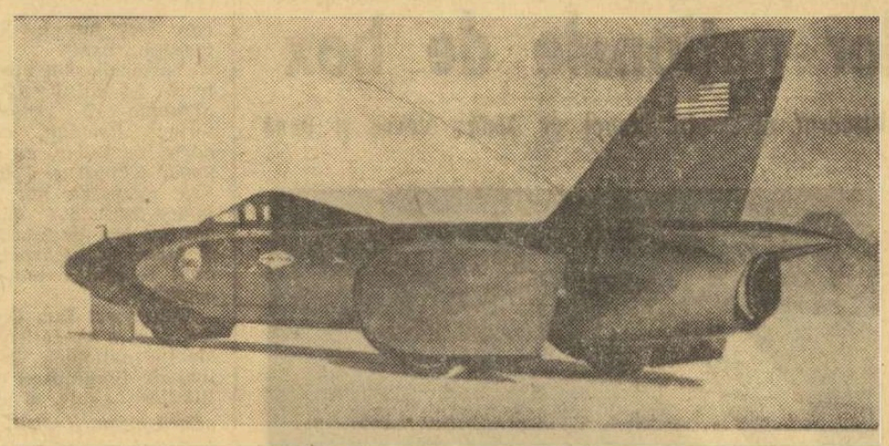

„Motocicleta" (cine ar crede) de record a lui Breedlove. Viteză maximă: 657 km/h

O „BOMBĂ" PE BENZILE DE TELEX

La poalele munților Utah din America de Nord, a avut loc de-a lungul timpului — ca și la Baskunciak pe Volga superioară sau în pustiurile din mijlocul Australiei — un curios fenomen al naturii: apa unui uriaș lac salin s-a evaporat, iar în vechea albie a rămas o crustă aspră, rezistentă și perfect dreaptă de sare. Imensa întindere albă a fost „descoperită" de francezul Benjamin Louis — Eulalie de Bonneville, care i-a dat o destinație: poligon pentru tentativele de record cu motocicleta și automobilul.

Obișnuit, activitatea febrilă începe la Bonneville Salt Lake toamna cînd căldura soarelui se potolește, vînturile încetează și razele soarelui nu se mai reflectă orbitor în crusta de sare, lungă de peste 20 de kilometri, foarte largă și aderentă pentru anvelopele mașinilor de record. Atunci, pe acele locuri apar constructorii, mecanicii, arbitrii și piloții, care fac să bubuie cerul cu bolizii lor apocaliptici, destinați unicului și supremului țel: să alerge cît mai repede!

De peste 35 de ani, pe pista de la Bonneville se consumă acțiunea unui dramatic și insolit scenariu. Cîteva generații de ași ai vitezei și-au disputat și își dispută întîietatea pentru obținerea titlului de „cel mai rapid om pe patru roți". Ultimul cuvînt l-a avut americanul Craig Breedlove. La 16 noiembrie 1965, el a făcut să explodeze o „bombă" pe benzile de telex ale agențiilor de presă, anunțînd că mașina sa de record, botezată patriotic „Spirit of America", a reușit să înregistreze cea mai fantastică viteză obținută vreodată pe pămînt de un vehicul: 966,571 km pe oră! Federația internațională a omologat această performanță în categoria „record mondial absolut de viteză terestră obținut cu vehicule speciale", iar Breedlove a devenit oficial „cel mai rapid om pe patru roți".

GHINIONISTUL MICKEY THOMPSON

Să ne întoarcem puțin în istorie. Ideea recordului absolut a apărut la sfîrșitul secolului trecut, o dată cu primele curse. Cu ajutorul unei mașini de concepție proprie, francezul De Dion Bouton a stabilit la 1888 o medie orară de... 45 km. Cifra a fost mai apoi foarte repede corectată. Iar recordul s-a dublat și s-a triplat la intervale de timp foarte scurte. Aceasta pînă în anul 1947 cînd englezul John Cobb, cu ajutorul mașinii sale „Napier Railton", de 2500 C.P., reușește să ajungă la 634,397 km pe oră, performanță rămasă în picioare aproape 17 ani.

Stoparea cursei recordului la cifra stabilită de Cobb se datorește unor noi obstacole de natură tehnică. Pe măsura creșterii ritmului de rulaj, au sporit și greutățile de construire a unor mașini capabile să reziste vitezelor din ce în ce mai mari. La început, una din problemele de bază era să se găsească un agregat de forță adecvat. Ulterior, această problemă nu s-a mai pus pentru că s-a făcut apel la motoarele de aviație. Au intervenit, însă, alte dificultăți, legate de construirea unor caroserii care să rămînă stabile pe traseu la vitezele imprimate de noile motoare. În sfîrșit, trebuia convinsă Federația internațională să omologheze și recordurile obținute cu motoare reactive.

În șirul celor care s-au înscris pe linia temerarei acțiuni de doborîre a recordului lui Cobb se numără americanii Mickey Thompson și Craig Breedlove, precum și englezul Donald Campbell. Primul și-a pregătit o mașină „Pontiac Tempest" cu care, în 1960, s-a dus la Bonneville Salt Lake. Lansîndu-se în pînă viteză cu cele patru motoare de 8 cilindri în V fiecare, el a realizat într-un sens al pistei 639 km pe oră. La mersul în celălalt sens însă, s-a găsit la un pas de catastrofă: cînd să termine cursa i s-a blocat transmisia și mașina a început să derapeze. Cu singe rece, Thompson a declanșat parașuta-frînă și vehiculul s-a oprit. Dar el n-a culeș roadele dorite deoarece performanța nu i-a fost omologată, pe de o parte pentru că nu depășea cu unu la sută recordul lui Cobb, iar pe de altă parte pentru că viteza obținută nu reprezenta, așa cum pretinde regulamentul, media a două lansări, în ambele sensuri ale pistei.

Breedlove a fost mai norocos într-o oarecare privință. În 1963 el a început pe aceeași pistă vînătoarea recordului lui Cobb, obținînd în final 657,110 km pe oră și devenind astfel cel mai rapid alergător terestru. Dar nici performanța sa n-a fost omologată pentru că mașina era neregulamentară: ea avea doar 3 roți, iar tracțiunea nu se realiza prin sistemul clasic, cu angrenaj, ci prin forța de propulsie a unui motor reactiv. Pînă la urmă, recordul lui Breedlove, refuzat de Federația internațională de automobilism, a fost omologat de forul internațional de motociclism (avînd 3 roți, s-a considerat că „Spirit of America" este, totuși... motocicletă) într-o categorie nou înființată de vehicule speciale.

EPOCA „PĂSĂRII ALBASTRE"

Așadar, lupta pentru depășirea recordului obținut cu ajutorul bătrînului „Napier Railton" rămînea deschisă. Dar numai pentru un an de zile, deoarece performanța avea, în sfîrșit, să cadă sub roțile unei mașini cu nume poetic „Blue Bird" (botezată după o piesă a lui Maeterlinck), pregătită de-a lungul unui deceniu și trecută prin focul unui spectaculos accident. Constructorul și pilotul acestei mașini a fost enigmaticul Donald Campbell, cel care și-a încheiat cariera în mod tragic în primele zile ale anului 1967, în timp ce încerca să doboare recordul de viteză pe apă.

În 1960, marele as al tentativelor absolute, care moștenea ambiția de recordman de la tatăl său, Malcolm Campbell, s-a deplasat pe pista din statul Utah. După cîteva încercări la viteze mici, el a lansat „Pasărea albastră" la capacitatea totală a celor 5000 C.P. furnizați de turbina de tracțiune. Lucrurile decurgeau normal și pilotul era mulțumit. Deodată însă, o rafală de vînt a dezechilibrat mașina și a făcut-o să execute o săritură de peste 300 m. Cînd a atins pista s-a sfărîmat în bucăți. Doar cabina a rămas întreagă spre norocul pilotului care s-a ales numai cu cîteva lovituri la cap.

Se părea că nefericita întîmplare îl va face pe Campbell să renunțe. Dar, de pe patul de spital, el a declarat că va continua.

După însănătoșire, a construit o altă mașină, mai bine studiată aerodinamic pe care a transportat-o, pentru a fi scutit de amintiri neplăcute, pe o pistă din Australia. Noul automobil era deosebit de impresionant: cîntărea peste 4 tone, avea o lungime de aproape 10 metri, iar în coadă i se profila o enormă derivă de avion. În această versiune, „Pasărea albastră" costase 3 milioane de lire sterline și, pentru realizarea ei, colaboraseră 70 de firme engleze, mobilizate de ideea de a păstra sub culorile Marii Britanii un record amenințat de pregătirile piloților americani.

La 16 iulie 1964, cînd mai erau doar două luni pînă să se împlinească 17 ani de la stăbilirea recordului lui Cobb, puternica mașină a lui Campbell a pornit bubuind în lungul pistei australiene și a reușit, în sfîrșit, să obțină victoria. Ea a „zburat" cu 14 km mai mult decît „Napier Railton", realizînd o medie de 648,728 km pe oră. Performanța a fost omologată ca „record mondial absolut de viteză automobilistică", deoarece mașina lui Campbell, deși cu turbină (cea a lui Cobb fusese acționată de un motor clasic) se înscria perfect în prevederile regulamentare: avea 4 roți iar puterea agregatului de forță era transmisă prin angrenaj la echipamentul de rulare.

ȘI ACUM, ZIDUL SONIC!

Dar anul 1964 rămîne înscris în istoria vitezei nu numai prin performanța lui Campbell, ci și printr-o adevărată vînătoare a recordului absolut, dezlănțuită de americani. La început, Tom Green „merge", cu ajutorul mașinii „Wingfoot Express", cu 668 km pe oră. Apoi intră în scenă Art Arfons cu „Green Monster" și, imediat după aceea, Craig Breedlove (toți dispunînd de motoare reactive). Tentativele continuă în toamna următoare, cînd doi anonimi automobiliști californieni, Bob și Bill Summers, reușesc să depășească recordul clasic al lui Campbell, obținînd viteza medie orară de 655,469 km. Vehiculul lor avea forma unei țigări de foi și era propulsat de 4 motoare Chrysler cu piston.

În domeniul vehiculelor speciale, Arfons și Breedlove au angajat un fel de meci pe lungimea a trei reprize care s-a încheiat cu senzaționala performanță de 966,571 km pe oră, stabilită la 16 noiembrie 1965 și rămasă în picioare pînă astăzi. Mașina lui Breedlove cu care a fost obținut acest record (omologat în categoria „vehicule speciale") era construită într-o versiune nouă și se numea „Spirit of America Sonic I". Ultimul cuvînt din numele automobilului arată clar țința pilotului: el dorește să depășească bariera sonică (1250 km pe oră).

Atingerea noului țel reprezintă, fără îndoială, o întreprindere foarte grea și riscantă. Specialiștii afirmă însă că ea se înscrie totuși în sfera posibilului și că faimosul zid al sunetului, dincolo de care au pătruns, deocamdată, numai aviatorii și cosmonauții, va putea fi depășit și de un alergător terestru. Dar cine va fi acest alergător, cînd o va face și, mai ales, cu ce sacrificii?

Dumitru LAZAR

(Va urma)

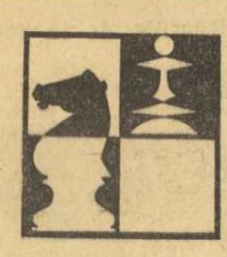

Surprize în turneele semifinale

La sfîrșitul săptămînii trecute, în 5 orașe ale țării s-au disputat semifinalele campionatului republican de șah pe echipe. Iată primele rezultate ce ne-au sosit la redacție:

BUCUREȘTI. — Trei echipe s-au întrecut în turneul desfășurat la sala Constructorul din Capitală. Primul loc a fost decis în confruntarea dintre echipele fruntașe Electronica și Constructorul, care a revenit șahiștilor Electronicii cu 4—3. Iată rezultatele la mesele seniorilor: Drimer-Stanciu 1—0, Reicher-Voiculescu 1—0, Georgescu-Ghizdavu 1—0, Botez-Rotaru ½—½. La senioare: Elisabeta Polihroniade-Margareta Teodorescu ½—½, Rodica Reicher-Alexandra Nicolau 0—1. Între juniori: Sava-Armaș 0—1. Clasamentul grupei: 1. *Electronica* 4 p (9½); 2. *Constructorul* 2 p (8 p); 3. *C.S.M. Reșița* 0 p (3½).

IAȘI. — Întrecerile de la Iași au furnizat o mare surpriză, învingătoare terminînd echipa *Voința Sighetul Marmației*, care a dispus cu 5½—1½ de *Medicina Iași*. În urma acestor două formații — clasate în ordine și calificate pentru turneul final — se situează *I.P.G.G. București* și *Fuiorul Suceava*. (D. DIACONESCU — coresp.).

fotbal

Petrolul — o făgăduință între impas și împlinire

Cînd, înainte de începerea actualului campionat, Badea — complementul lui Dridea transferat la Farul — s-a înscris în șirul aproape neîntrerupt al „pierderilor" de jucători crescuți și afirmați în „școala Petrolului", puțini erau aceia — chiar și dintre cei mai optimiști susținători ai echipei ploiești — care să nu vadă, cu strîngere de inimă, o simbolică similitudine între destrămarea unui cuplu celebru în fotbalul nostru și perspectivele puțin promițătoare ale unei echipe, fostă campioană a țării, ajunsă în pragul unei amenințătoare și inevitabile crize.

Cînd, cu prețul unor eforturi, greu de înțeles pentru acei obișnuiți să culeagă rodul muncii altora, antrenorii Ilie Oană și Cernăianu au trecut, conștienți de marea răspundere ce le revenea, la construirea unei noi echipe — destinată să înfrunte viitorul de pe pozițiile unei frumoase tradiții — și mai puțini au fost aceia care au dat credit curajului de a forța reușita acțiunii pe seama spiritului înnoitor. Pentru cei învățați să trăiască prezentul numai din amintiri, presupușii epigoni ca Gruber, Bădin, Alexiu, Dincuță, Florea II ș.a. reprezentau un termen de comparație fotbalistică greu de acceptat în viitor, la nivelul înaintașilor lor. Pentru toți acei deprinși să pozeze în susținători numai „la bine", experimentul Oană—Cernăianu aplicat — de astă dată, poate mai mult decît oricînd — sub imperiul circumstanțelor, constituia o încercare cu mai multe riscuri decît șorții de izbîndă. De aceea, atunci cînd unii au început să-și precizeze într-un anumit fel atitudinea, aceasta echivala în realitate cu o reducere a sprijinului moral și material acordat echipei, în momentul în care efortul convergent al tuturor factorilor reușitei se impunea cu o necesitate stringentă.

Și proba timpului a început să-și spună cuvîntul.

Rezultatele ? Urmărind evoluția formației ploiești în perioada pregătitoare dinaintea acestui sezon sportiv, puteam face afirmația — e drept mult prea optimistă față de desfășurarea ulterioară a situației — că Petrolul era pe cale de a depăși, prin propriile forțe, perioada critică inerentă oricărui început și că se îndreaptă cu pași siguri pe drumul împlinirii făgăduințelor. Era plăcut să privești atunci, materializat în joc, rezultatul unor preocupări comune ale antrenorilor și jucătorilor de dirijare a elanului, caracteristic nouăi vai, pe coordonatele fotbalului spectaculos tradițional, rămas în amintirea noastră de la generația fraților Munteanu.

Și totuși,... după șase etape din retur și în ciuda unor comportări în general bune, Petrolul a acumulat de-abia o treime din numărul punctelor posibile, realizînd o zestre generală care o situează la granița zonei periculoase.

Explicații ? Unii — în rîndurile cărora pot fi incluși deopotrivă specialiști ca și susținători de ocazie — consideră eșecurile ca și poziția periferică în clasament a formației ploiești, drept o consecință a structurii actuale a lotului, ale cărui posibilități ar fi în general inferioare mediei valorice a diviziei A ; alții, ceva mai optimiști, admit încă existența unei crize prelungite în activitatea de omogenizare a echipei, ca urmare a lipsei de experiență competițională a debutanților și deosebirilor pronunțate între diferitele stiluri individuale de joc ; o a treia categorie, aceea a subiectiviștilor intransigenți, atribuie vina pentru insuccesele echipei exclusiv pe seama arbitrilor, a barelor, a terenului sau a ghinionului, trecînd cu vederea prea ușor peste lipsurile și greșelile, de cele mai multe ori copilărești, dar decisive în stabilirea rezultatului, ale unora dintre jucători.

Soluții ? Multe și fiecare din ele cu pretenția rezolvării cu succes a situației existente. Dintre toate, însă, numai una singură se înscrie cu adevărat în limitele realității și aceasta se referă fără îndoială la continuarea cu încredere și perseverență a drumului început cu un an în urmă, soluție care, în pofida unor așteptări neconfirmate integral și a unei atitudini încă pline de rezervă din partea unora, rămîne indiscutabil mijlocul cel mai sigur de transformare a unui prezent precar într-un viitor plin de satisfacții.

Există la Petrolul condiții din cele mai propice pentru ca acțiunea, inițiată în scopul construirii unei noi formații, să fie dusă la bun sfîrșit : un climat sănătos de echipă, în care prezența „veteranilor" Pahonțu, Sfetcu, Dridea și M. Ionescu constituie, prin puterea exemplului lor, un prețios liant sufletesc între generațiile de jucători ; un colectiv tehnic, harnic și priceput, în cadrul căruia munca antrenorilor primei echipe (Ilie Oană și Cernăianu) și de tineret (N. Marinescu) se conjugă și se întregește cu aceea a medicului, dr. N. Cristea, și a președintelui de secție, Gh. Urich ; un public entuziast și competent, dornic să-și conducă formația favorită spre ținta marilor succese.

Și să nu se uite un lucru, a cărui importanță trebuie apreciată mai ales prin prisma unui precedent de prestigiu creat în fotbalul românesc de clubul ploieștean. „Acțiunea Petrolul" în curs de desfășurare nu se găsește la prima sa ediție și nici în fața unor dificultăți de nerezolvat. Experiența acumulată de-a lungul anilor, încrederea în forțele proprii și dorința de afirmare au constituit întotdeauna chezășia sigură a succesului. Și este neîndoielnic că și de astă dată, pășind pe calea viitorului făgăduit fotbalului nostru, Petrolul va ieși victorios din impas, pregătindu-se pentru ziua cînd va trebui să bată la poarta împlinirilor.

Mihai IONESCU

De ce nu sînt crezut, dom'le?

Foileton

M-am supărat pe cei de la cinematografie și nu mă împac cu ei chiar dacă ar veni să-mi ceară scuze și să-mi promită luna de pe cer (de altfel, nici n-ar fi o promisiune extraordinară, din moment ce, dintr-un moment într-altul, ea va fi accesibilă pămîntenilor, urmînd, probabil, să devină un punct turistic). Dar să vă spun de ce sînt foc și pară. Fiindcă mi-au închis ușa în nas, tocmai cînd eu veniseм și le prezentasem un scenariu de „western" românesc, care ar fi bătut toate producțiile similare ale lui „Metro Goldwin Mayer" sau „Paramount".

Aveți timp ? Să vă povestesc, pe scurt, subiectul filmului propus de mine și sortit să nu ruleze niciodată. Acțiunea se petrece la Sighișoara, oraș frumos, cu valoroase piese de arhitectură medievală, situat într-o regiune pitorească a țării. După cîteva secvențe în care este prezentat orașul, asistăm la un meci de fotbal. Echipa locală, C.F.R., din divizia C, seria a 8-a, joacă împotriva formației Chimia Făgăraș. Întîlnirea este foarte aprigă și, pînă la urmă, fotbaliștii din Făgăraș înving cu 4—3.

Chiar de la acest punct m-am lovit de rezistența celor de la cinematografie, care au obiectat că nu este permis să se meargă atît de departe cu fantezia, încît să se arate că o echipă străină ar putea cîștiga la Sighișoara ! Nimeni n-ar crede așa ceva, ceea ce ar împieta asupra succesului filmului. Mi s-a recomandat să păstrez, însă, scenariul și să revin cu el în clipa cînd va începe turnarea unor filme „științifico-fantastice". Solicitînd să mi se lectureze mai departe scenariul, mi-a fost admis acest lucru, astfel că am expus episodul principal al filmului : la terminarea meciului, mai mulți spectatori înconjoară vestiarele, în așteptarea celor trei arbitri. Atitudinea lor este amenințătoare. Și iată că își fac apariția conducătorii partidei, vădit înfricoșați. Obiectivul va insista apoi asupra scenei în care arbitrul de linie Aurelian Chirițescu este lovit cu pumnul de către unul dintre spectatori. Cei trei își dau seama că nu mai pot înainta și se refugiază în vestiarele pe care abia le părăsiseră. Acolo, este pus la punct, cu ajutorul unui om inimos, Bogolea, un plan secret, menit să-i ducă pe arbitri la gară, pe un drum ocolit, nebănuit de nimeni. Pentru orice eventualitate, jucătorii și-au ridicat gulerele de la paltoane și și-au înfundat pălăriile pe cap. Gara nu era departe, dar ca să ajungi la ea, pe drumuri mai puțin umblate, trebuia să treci peste podul de pe Tîrnava. Un pod înghesuit, care ar fi putut fi trecut totuși fără dificultate, dacă un individ, lăsînd impresia că nu-și poate ține echilibrul, nu l-ar fi împins pe arbitrul Chirițescu, cu intenția clară de a-l arunca în apă...

Șeful comisiei de scenarii nu m-a lăsat să continui.

— Sînt împotriva violențelor — a spus el. Dar, oricum, spectatorii trebuie să știe ce a făcut acest Chirițescu. Nu cumva a fugit cu banii cooperativei ?

— Asta nu. Dar a comis o faptă mult mai gravă decît cele prevăzute de Codul Penal. N-a semnalizat o presupusă poziție de ofsaid.

Eu, care credeam că scena cu podul, cea mai „tare" din film, va impresiona comisia, am rămas foarte descumpănit, văzînd chipurile imobile ale celor din comisie. Mi s-a explicat apoi că trucajul unei astfel de scene este greu de realizat. Nu înțeleg însă de ce ar fi nevoie de trucaj ? Se organizează încă un meci de fotbal la Sighișoara și pe peliculă poate fi înregistrată o scenă autentică.

Dar, poftim, de-i convinge pe cei de la cinematografie ! Mi-au reproșat că scenariul meu este abracadabrant, absurd etc., etc.

Și m-au pus pe gînduri. Să fi citit oevea raportul de observare semnat de trimisul F.R.F., Constantin Ignat, sau poate că a fost un simplu vis. Și, recunosc, de la o vreme visez urît...

Dar tot sînt supărat pe cei de la cinematografie !

Jack BERARIU

La semicerc

● De curînd, formația feminină de handbal **Universitatea București** a întreprins un turneu în R. F. a Germaniei. La înapoiere în țară, antrenorul echipei, prof. Constantin Popescu, ne-a declarat : „La invitația echipei T.U.S. Alesteral din Hamburg handbalistele noastre au susținut patru jocuri în acest oraș, obținînd tot atîtea victorii. Cel mai valoros rezultat îl consider cel obținut în compania formației S.C. Union 03 Hamburg, campioana R. F. a Germaniei, în rîndul căreia activează două jucătoare din echipa reprezentativă a țării și pe care am învins-o cu scorul de 17—8 (6—4). În celelalte partide susținute am întrecut cu scorul de 13—11 (6—4) și 18—7 (6—4) formația T.U.S. Alesteral și cu 17—8 (8—7) echipa S.V. Hamburg campioana orașului. În acest turneu o comportare bună au avut jucătoarele Dobîrceanu, Arghir, Șramco și Leonte. Pe toată durata turneului am fost înconjurați de multă atenție din partea forurilor locale, de specialitate".

● Echipa feminină de handbal **Constructorul Timișoara**, antrenată de **Tiberiu Sfercoci**, a întreprins un turneu în Republica Populară Polonă susținînd trei partide. În toate jocurile victoria a revenit echipei timișorene. Iată rezultatele înregistrate : cu Anilana Łodz : 17—7 (11—2), și 15—10 (9—5) ; cu Spojnia Varșovia 20—5 (12—3). (P. Arcan — coresp. principal).

● Conform hotărîrii Comitetului federal în locul antrenorului **Francisc Spier** — transferat în cadrul C.M.E.F.S. București — ca antrenor federal pentru problemele handbalului feminin funcționează în prezent prof. **Gabriel Zugrăvescu.**

● Astăzi are loc la Timișoara jocul restanță din cadrul primei etape a turului III al campionatului feminin de divizia A, dintre formațiile **Universitatea Timișoara** și **Liceul nr. 4 Timișoara.** Meciul a fost amînat datorită faptului că echipa Universitatea a întreprins săptămîna trecută un turneu în Iugoslavia, la Zagreb.

● Comisia de disciplină a federației este foarte activă și... bine face ! Din păcate însă, în ultima perioadă de timp, în „raza" ei de activitate au intrat în afară de jucători sau jucătoare și antrenori, arbitri, conducători de echipe. Ultimii dintre aceștia trecuți pe lista sancționaților sînt antrenorii **Oprea Vlase** și **Eugen Trofin**, arbitrul **M. Grebenișan** și conducătorul echipei **Rafinăria Teleajen, Gabriel Ștefănescu.**

DUMINICĂ, ÎN CAPITALĂ

■ STADIONUL GIULEȘTI, ora 9 : Rapid—Farul (tineret-rezerve) ;

■ STADIONUL REPUBLICII, ora 11 : Rapid—Farul (divizia A) ;

■ STADIONUL STEAUA (Ghencea), ora 10 : Steaua—A.S.A. Tg. Mureș (tineret-rezerve) ;

■ STADIONUL REPUBLICII, ora 16,30 : Steaua—A.S.A. Tg. Mureș (divizia A) ;

■ STADIONUL POLITEHNICA (fost C.A.M.), ora 11 : Politehnica București—Dunărea Giurgiu (divizia B) ;

■ TERENUL T.U.G. (Șos. Giurgiului), ora 11 : Autobuzul București — Celuloza Călărași (divizia C) ;

■ TERENUL SIRENA (Lacul Tei), ora 11 : Sirena București — Ideal Cernavodă (divizia C) ;

■ TERENUL VOINȚA (Șos. Pipera), ora 11 : Voința București — Metalul Tîrgoviște (divizia C).

Măsuri disciplinare la Farul Constanța

Biroul secției de fotbal Farul Constanța a analizat aseară, într-o ședință de lucru, comportarea echipei în returul campionatului. Stabilindu-se, printre altele, că slaba comportare a echipei Farul se datorește și faptului că cei doi antrenori n-au fost suficient de exigenți, iar antrenorul secund P. COMĂNIȚĂ a avut și grave abateri, biroul secției a hotărît scoaterea acestui antrenor de la conducerea tehnică a echipei, el fiind înlocuit cu ing. L. FLORESCU (fostul jucător).

S-au dat, de asemenea, ultime avertismente jucătorilor UȚU (pentru beții și lipsuri repetate de la antrenamente) și IANCU, pentru absențe nemotivate de la antrenamente

CORNEL POPA
coresp. principal

După 21 de etape în divizia C

Etapa de duminică a diviziei C a avut o desfășurare relativ calmă, privită prin prisma rezultatelor. Din cele 63 de meciuri, 46 s-au încheiat cu victoria gazdelor, 12 la scor egal și numai în 5 jocuri s-au înregistrat victorii ale echipelor aflate în deplasare. Fruntașele celor opt serii, cu o singură excepție (Aurul Zlatna a cedat locul I în seria a VI-a Știința Petroșeni) au rămas aceleași ca și după etapa a XX-a. În unele serii, însă, distanța dintre ocupantele locurilor I și II a scăzut simțitor, sau chiar a fost anihilată, cum este cazul în seria a V-a, în care liderul, Minerul Anina, se află acum la egalitate de puncte cu cea de a doua clasată, Minerul Lupeni. Doar două formații conduc cu autoritate în seriile lor : I.M.U. Medgidia cu 6 p (seria a III-a) și Chimia Făgăraș cu 5 p (seria a VIII-a).

Din relatările corespondenților noștri aflăm că în etapa a XXI-a echipele au prestat un joc ceva mai bun, aceasta datorită și îmbunătățirii stării terenurilor. În majoritatea meciurilor, însă, s-au înregistrat numeroase ratări și tendințe de strictă apărare, în special din partea echipelor oaspete. În general, nivelul fotbalului din cea de a treia divizie lasă mult de dorit, se joacă în forță, cu multe greșeli de tehnică elementară. Mai supărător este faptul că ni se semnalează în continuare acte de indisciplină.

Dintre abaterile mai flagrante ale etapei a XXI-a amintim : *lovirea la Rm. Vîlcea de către unii spectatori a arbitrului I. Dobrin (Craiova) ; retragerea de pe teren în meciul de la Sighetul Marmației, pentru două minute, a echipei Unirea I.A.S. Oradea. Delegatul echipei ordene a procedat astfel nefiind de acord cu golul acordat de către arbitrul Gh. Ștefănescu (Vișeu) împotriva formației sale ; meciul de la Moinești a început cu aproape o oră întîrziere din cauza arbitrilor (la centru Fr. Balmoș — Galați), care au sosit tîrziu în localitate ; printre jucătorii eliminați de pe teren în etapa a XXI-a figurează : Goran (A.S.A. Sibiu), Tudor (Progresul Sibiu) — pentru lovire reciprocă, Nistor (Constructorul Baia Mare) — pentru vociferări la adresa arbitrului D. Pastor — Tg. Mureș, Gănar I (Torpedo Zărnești) — pentru injurii.*

Mini-statistică :

● Nu mai există nici o echipă neînvinsă în divizia C. Ultima formație care se putea lăuda cu această reușită a fost pînă în etapa a XX-a I.M.U. Medgidia (întrecută la București de către Autobuzul cu 3—1) ;

● În cele 1344 de jocuri disputate pînă acum s-au înscris 3680 de goluri ; iar în etapa de duminică s-au marcat 157 de puncte, dintre care 123 le aparțin gazdelor și 34 echipelor oaspe ;

● Scorul etapei a XXI-a l-au stabilit echipele Minerul Lupeni (5—0 cu Dunărea Călafat) și Știința Petroșeni (5—0 cu Minerul Baia de Arieș) ;

● Cel mai eficace înaintaș al ultimei etape a fost atacantul formației din Lupeni, Cotroază, care a marcat 4 goluri — după ce ratase o lovitură de la 11 m ;

● Surpriza etapei s-a înregistrat la Bălan (seria a VIII-a), unde ultima clasată, Minerul, a învins cu 1—0 pe fruntașa seriei, Chimia Făgăraș.

T. R.

Una dintre ocaziile ratate de înaintașii A.S.A. (Față din meciul A.S.A. Tg. Mureș — U.T.A.)
Foto : A. HARKO — Tg. Mureș

CINE CU CINE MAI ARE DE JUCAT ÎN „A" ?

S-au scurs 21 de etape din campionatul de fotbal al diviziei A și cursa de urmărire a liderului, ca și aceea — mai aprigă încă — de evitare a periferiei clasamentului sînt în plină desfășurare. Antrenorii, sportivii, conducătorii de secții, suporterii își fac „micile socoteli" privind locul pe care se va situa echipa lor la terminarea campionatului.

Viitoarele întîlniri sînt într-adevăr hotărîtoare. Să trecem la prezentarea lor :

U.T.A. cu : Jiul (a), Vagonul, Politehnica (d), Progresul (a), Dinamo București (d), F. C. Argeș (a), Dinamo Bacău (d), Farul (a), „U" Cluj (d).

DINAMO BUCUREȘTI cu : Politehnica (d), Rapid, Jiul (a), Farul (d), U.T.A. (a), Progresul, „U" Cluj (d), Petrolul (a), „U" Craiova (d).

RAPID cu : Farul (a), Dinamo București, F. C. Argeș (d), Politehnica (a), „U" Craiova (d), Steaua, Crișul (a), Dinamo Bacău (d), Jiul (a).

JIUL cu : U.T.A. (d), Farul (a), Dinamo Buc. (d), A.S.A. (d), Steaua (a), Crișul (d), Petrolul (a), „U" Cluj (a), Rapid (d).

DINAMO BACĂU cu : Crișul (d), F. C. Argeș (a), Petrolul (d), „U" Craiova (a), Vagonul (d), Politehnica (d), U.T.A. (a), Rapid (a), Steaua (d).

„U" CRAIOVA cu : Vagonul (a), Politehnica (a), Farul (d), Dinamo Bacău (d), Rapid (a), A.S.A. (a), F. C. Argeș (d), Progresul (d), Dinamo Buc. (a).

UNIVERSITATEA CLUJ cu : F. C. Argeș (d), Crișul (a), Progresul (d), Petrolul (a), A.S.A. (a), Farul (d), Dinamo Buc. (a), Jiul (d), U.T.A. (a).

POLITEHNICA IAȘI cu : Dinamo Buc. (a), „U" Craiova (d), U.T.A. (a), Rapid (d), Farul (a), Dinamo Bacău (a), Vagonul (d), Steaua (a), Petrolul (d).

A.S.A. TG. MUREȘ cu : Steaua (d), Petrolul (a), Vagonul (d), Jiul (a), „U" Cluj (d), „U" Craiova (d), Progresul (a), Crișul (d), F. C. Argeș (a).

STEAUA cu : A.S.A. (a), Progresul, Crișul (d), Vagonul (a), Jiul (d), Rapid, Farul (a), Politehnica (d), Dinamo Bacău (a).

FARUL cu : Rapid (d), Jiul (d), „U" Craiova (a), Dinamo Buc. (a), Politehnica (d), „U" Cluj (a), Steaua (d), U.T.A. (d), Progresul (a).

PROGRESUL cu : Petrolul (d), Steaua, „U" Cluj (a), U.T.A. (d), F. C. Argeș (a), Dinamo Buc., A.S.A. (d), „U" Craiova (a), Farul (d).

CRIȘUL cu : Dinamo Bacău (a), „U" Cluj (d), Steaua (a), F.C. Argeș (d), Petrolul (a), Jiul (a), Rapid (d), A.S.A. (a), Vagonul (d).

PETROLUL cu : Progresul (a), A.S.A. (d), Dinamo Bacău (a), „U" Cluj (d), Crișul (d), Vagonul (a), Jiul (d), Dinamo Buc. (d), Politehnica (a).

F. C. ARGEȘ cu : „U" Cluj (a), Dinamo Bacău (d), Rapid (a), Crișul (a), Progresul (d), U.T.A. (d), „U" Craiova (a), Vagonul (a), A.S.A. (d).

VAGONUL cu : „U" Craiova (d), U.T.A., A.S.A. (a), Steaua (d), Dinamo Bacău (a), Petrolul (d), Politehnica (a), F. C. Argeș (d), Crișul (a).

Meciurile sînt indicate în ordinea etapelor ; (a) = jocuri pe teren propriu ; (d) = jocuri în deplasare.

Dublă victorie a Progresului în Siria

În scurta pauză competițională prilejuită de întreruperea campionatului, echipa de fotbal PROGRESUL BUCUREȘTI a întreprins un turneu-fulger, de două jocuri, în Siria. Deplasarea bucureștenilor a fost marcată de două rezultate favorabile : 2—0 (1—0) cu F.C. Barada, prin golurile lui Matei și Mateianu, și, respectiv 2—1 (0—1) cu F.C.P. Damasc, grație punctelor înscrise de Șoangher și Matei.

De remarcat că ambele adversare ale Progresului se numără printre fruntașele fotbalului sirian, ocupînd în prezent pozițiile 2 și, respectiv, 3 în campionatul autohton.

4 zile pînă la concursul excepțional Pronoexpres

Patru zile ne mai despart de concursul excepțional Pronoexpres din 20 aprilie 1969, care oferă importante avantaje pentru participanți.

În fruntea bogatei liste de premii se situează autoturismele DACIA 1100, MOSKVICI 408 cu 4 faruri și radio, SKODA 1000 M.B. și TRABANT 601 care se atribuie în număr NELIMITAT.

Se mai atribuie și 10 autoturisme prin tragere la sorți.

Dintre celelalte numeroase cîștiguri subliniem : 45 excursii „TURUL CAPITALELOR" prin O.N.T. — România (circa 17 zile) premii în numerar de valoare variabilă și premii fixe în bani.

Cu bilete de 30 lei participați la toate extragerile.

Procurați-vă biletele pentru concursul excepțional Pronoexpres pînă sîmbătă 19 aprilie 1969.

● Plata premiilor la tragerea specială Loto a Primăverii din 4 aprilie 1969 se va face astfel :

În București, începînd de joi 17 aprilie 1969, prin casieriile proprii Loto—Pronosport ;

În țară, începînd aproximativ de luni 21 aprilie 1969, prin casieriile proprii Loto—Pronosport și prin mandate poștale.

● Tragerea la sorți a celor 10 autoturisme atribuite la tragerea specială Loto a Primăverii din 4 aprilie a.c. va avea loc astăzi înaintea tragerii Pronoexpres — la București, — în sala Clubului Finanțe Bănci din strada Doamnei nr. 2 la ora 17,45.

PRONOSPORT

premiile concursului nr. 15 din 13 aprilie 1969

Categoria I : (13 rezultate) 0,5 variante a 109 403 lei

Categoria a II-a : (12 rezultate) 14,5 variante a 9 054 lei

Categoria a III-a : (11 rezultate) 432,5 variante a 455 lei.

Premiul de categoria I a fost obținut de participantul Marin Gheorghe din Ploiești, pe un buletin jucat 50%.

ULTIMUL DRUM AL CAVALERULUI BAYARD...

Sînt unele știri incredibile și zguduitoare care îți dau pentru o clipă senzația că s-a produs o prăbușire în propria ta ființă.

Mîna morții a atins pretimpuriu fruntea întristată a lui Silviu Ploieșteanu, acest veritabil „cavaler fără frică și fără reproș" al fotbalului românesc.

L-am cunoscut atît de bine ca prieten, jucător și adversar în întrecerile de pe gazon !

La fel de corect în oricare din aceste ipostaze, era cu neputință să nu-l iubești și să nu-l admiri pentru exemplara-i conduită morală, care a făcut nobletea și blazonul lui în sport.

Comportarea sa în focul luptei a fost desăvîrșită, egalîndu-i pe Bodola și Ghiță Ciolac, care erau recunoscuți pentru respectul lor față de adversari.

Ca jucător îl știu numai în două cluburi : „U" Cluj — unde și-a făcut merituoasele studii universitare — și Venus București, din clipa venirii și pînă la încetarea activității sale de fotbalist.

De la regretatul juventist Zăinescu n-am cunoscut o mai grăitoare pildă de fidelitate și constanță (a se citi : dragoste adevărată) pentru culorile echipei.

Ca antrenor, a activat timp de două decenii (!) la o singură formație, Steagul roșu. Caz unic și record pe țară.

S-a dedicat întrutotul fotbalului, iar jumătate din viața sa a dăruit-o echipei de la poalele Tîmpei.

Unii oameni ajung să se identifice total cu instituția sau cu opera pe care au creat-o.

Silviu Ploieșteanu se identifică total cu echipa Steagul roșu, care, de fapt, este și rămîne creația sa.

El a fost Pygmalionul îndrăgostit pînă la halucinație de propria sa operă, dar pentru Silviu Ploieșteanu n-au existat zeii favorabili care să-i asculte ruga, astfel că, în final, simbolul mitologic a fost inversat...

Revenind la jucător, îmi vine în minte perioada 1932—1934 cînd, după un șir de victorii răsunătoare („U", în epocă de aur, învinsese și pe celebra M.T.K. Budapesta), ziarul clujean „Arena", într-o explozie de entuziasm irezistibil, propunea nici mai mult nici mai puțin Federației de fotbal să simplifice problema selecționării desemnînd echipa „sepcilor roșii" în bloc ca reprezentativă națională...

A urmat însă un meci Unirea Tricolor — „U" și noi am învins...

Îl văd și acum pe foarte tînărul Silviu Ploieșteanu, cu privirea lui francă și surîsul fermecător, intrînd în cabina noastră pentru a ne felicita. Parcă-l aud : *„Ce bine că ne-ați bătut ! Prea ne luaseră fumurile, de credeam că nu mai avem rivali în Europa ! Din fericire, mai există în țara noastră echipe foarte bune, există fotbaliști de la care mai avem încă de învățat, — și dv. sînteți uniți dintre aceștia !"*.

Pentru Silviu Ploieșteanu sportul, fotbalul a fost o luptă fără răgaz împotriva comodității.

Pe dînsul l-a tentat o singură performanță, aceea de a birui dificultățile, ca factori care dau un sens etic luptei din viață și din sport.

Fascinați de personalitatea sa puternică și de dăruirea generoasă, care era proprie sufletului său atît de juvenil, promoții întregi de adolescenți și-au urmat dascălul pe cărările spinoase ale pregătirii pentru sportul de performanță.

Cei care au avut puterea și curajul să meargă pînă la capăt pe spirala de renunțări și asceză a lui Silviu Ploieșteanu n-au întîlnit nici flori și nici umbrare răcoroase în drumul lor. Dar au devenit jucători de o valoare incontestabilă.

★

Personal, trăiesc acum un moment copleșitor și inexprimabil.

Lîngă mormîntul proaspăt deschis, am sentimentul unei apăsătoare poveri, care se așterne ca o lespede grea peste toate visurile și amintirile tinereții mele.

O singură consolare stăruie, gîndul că Silviu Ploieșteanu lasă în urmă-i un tulburător testament nescris : iubirea lui statornică și profundă pentru fotbal, pentru jucători și pentru ideea de echipă ; și că marele său exemplu poate deveni imitabil și fertil, dacă vom ști să păstrăm în inimile noastre această imagine scumpă.

Petre STEINBACH

RECENZII

O jumătate de veac în sport

Au trecut mai bine de 50 de ani de cînd maestrul emerit Albin Morariu și-a legat viața de activitatea sportivă. Gimnastică, sărituri de la trambulină, tenis de masă, turism — iată tot atîtea sporturi în care Albin Morariu s-a impus ca sportiv de performanță sau conducător sportiv și în care a obținut succese remarcabile, ce l-au făcut cunoscut nu numai în țară, ci și peste hotare.

Cu măiestria cu care acum mai bine de 30 de ani înfrunta, la aparatele de gimnastică, vestiți campioni olimpici, Albin Morariu a abordat acum cîțiva ani arta scrisului, dîndu-ne recent spre lectură un interesant și instructiv volum autobiografic, prilej de multiple meditații pentru tinerii sportivi. Interesant și instructiv pentru că autorul, în stilul său personal de fin povestitor, ne înfățișează drumul său în sport, de la primul contact cu un instructor sportiv, în anul 1918, pînă în zilele noastre. Și azi, la cei aproape 65 de ani, Albin Morariu, consecvent crezului său de o viață, este nedespărțit de activitatea sportivă, desfășurînd, la Cluj, acțiuni ce se bucură de stima tuturor.

Volumul „50 de ani în sport" (apărut în editura C.N.E.F.S.), bogat ilustrat cu imagini din activitatea sportivă a autorului, este o pledoarie pentru muncă perseverentă, pentru continua perfecționare și autodepășire, pentru modestie și pasiune, Albin Morariu considerînd că acestea sînt condiții de bază pentru realizarea marii performanțe în sport.

Pleodoarie pe care o apreciem cu atît mai eficientă, cu cît este făcută de un „avocat" cu o strălucită carieră.

★

În Editura C.N.E.F.S. au apărut cîteva lucrări adresate specialiștilor gimnasticii sau celor doritori de a-și întări sănătatea prin practicarea exercițiilor specifice gimnasticii.

Antrenorul ieșean Octavian D. Ungureanu semnează volumul „Metodica dezvoltării mobilității la gimnaști". *Autorul aduce o contribuție personală la preocupările existente azi pe plan mondial pentru dezvoltarea mobilității articulare la gimnaști, parte componentă a procesului de instruire la fiecare sport. Lucrarea, de evidentă utilitate pentru antrenori, profesori și sportivi, are la bază îndelungi cercetări experimentale ale autorului și oferă un bogat material, ce poate fi folosit în funcție de necesități.*

★

„Exerciții cu aparate elastice" — *așa își intitulează lucrarea apărută în editura C.N.E.F.S., Adrian Dragnea și Cornel Atanasiu. Autorii vin în ajutorul celor ce doresc să-și dezvolte organismul și să-și mențină sănătatea, oferindu-le exerciții (însoțite de numeroase desene) executate cu extensorul și cordonul elastic și programe de exerciții cu aparate elastice. Varietatea lor face ca lucrarea să fie utilă unor grupuri diferite de practicanți, fie pentru dezvoltarea forței și masei musculare, fie pentru reeducarea unor segmente ale corpului, în urma traumatismelor sau a imobilizării în aparate ghipsate.*

O frumoasă victorie a înotătorilor români la Praga

Marian Slavic 55,2 la 100 m liber!

PRAGA 15 (prin telefon). Înotătorii români au încheiat întrecerea cu selecționata masculină a Cehoslovaciei, cu un frumos succes. În ziua a doua a concursului, pe linia formei bune manifestată în ultimul timp, reprezentanții țării noastre au mai cîștigat 5 din cele 6 probe desfășurate, realizînd o diferență de 22 de puncte. O frumoasă victorie, pentru care sportivii noștri merită felicitări, cu atît mai mult cu cît este pentru prima oară cînd reușim să întrecem reprezentativa cehoslovacă.

Și în cea de a doua reuniune, **Marian Slavic s-a** dovedit omul nr. 1 al formației. Mai întîi a cîștigat cursa de 200 m, pentru ca apoi, în primul schimb al ștafetei de 4×100 m liber, căreia i-a dat un impuls puternic, să încheie cele două lungimi în 55,2 — nou record național. **A. Covaci** și **D. Naghi** și-au dublat succesele din prima zi, iar **P. Teodorescu** a fost cel mai bun în cursa de 200 m bras. De notat și promițătoarea evoluție a lui **Eugen Almer**, clasat pe locul II la 400 m mixt cu un nou record de juniori (5:09,7).

Întrecerea fetelor a fost mai echilibrată în ziua a doua, cînd **Cristina Balaban, Agneta Sterner** (cu noi recorduri) și **Anca Andrei** ne-au adus puncte prețioase. Mai omogenă însă, selecționata țării gazdă a cîștigat cu 85—61.

Rezultate tehnice: **200 m liber** (m): **SLAVIC** (R) 2:05.0, Drabek (C) 2:05,5, Moraru (R) 2:07,2, Vokaty (C) 2:07,9; **200 m liber** (f): **KOZICOVA** (C) 2:22,5, Skorepova (C) 2:23,3, Coroiu (R) 2:30,5, Radu (R) 2:30,9; **200 m spate** (m): **FISCHER** (C) 2:20,0, Benedek (R) 2:28,8, Șerban (R) 2:25,5, Tichy (C) 2:43,8; **200 m spate** (f): **ANDREI** (R) 2:39,1, Menclova (C) 2:41,2, Kubova (C) 2:41,3, Kokay (R) 2:43,9; **200 m bras** (m): **TEODORESCU** (R) 2:36,8, Litera (C) 2:39,3, Șoptereanu (R) 2:41,4, Pejsa (C) 2:43,9; **200 m bras** (f): **MARKOVA** (C) 2:57,9, Manafu (R): 2:57,9, Svobodova (C) 3:00,3, Stănescu (R) 3:00,7; **200 m delfin** (m): **COVACI** (R) 2:19,5, Varnay (C) 2:21,1, Copcealău (R) 2:24,7, Nalezny (C) 2:24,9; **200 m delfin** (f): **STERNER** (R) 2:36,6 — record, Ștefănescu (R) 2:45,0, Perkova (C) 2:49,5, Slavickova (C) 2:51,3; **400 m mixt** (m): **NAGHI** (R) 5:07,3, **Almer (R) 5:09,7 — rec. de juniori**, Jirusek (C) 5:18,0, Kalcik (C) 5:29,8; **400 m mixt** (f): **BALABAN** (R) **5:39,4 — record**, Slavickova 5:43,0, Navesnikova (C) 5:53,7, Radu (R) 6:06,3; **4×100 m liber** (m): **ROMÂNIA (Slavic 55,2 — record**, Oprițescu 57,8, Schier 56,2, Vl. Moraru 56,2) **3:45,4 — record**, Cehoslovacia 3:46,9; **4×100 m liber** (f): **CEHOSLOVACIA** 4:22,9, România 4:37,1.

Rezultatele finale: ROMÂNIA-CEHOSLOVACIA 84—62 la băieți și 61—85 la fete.

Echipa României la turneul de polo de la Nisa

Vineri începe la Nisa primul mare turneu internațional de polo al anului, care reunește trei formații din careul de ași desemnat la capătul turneului olimpic din Mexic și reprezentativa țării noastre. Este vorba de „7"-le *Iugoslaviei*, campion olimpic, precum și de selecționatele *U.R.S.S.* și *Italiei*, clasate pe locul doi și, respectiv locul IV la Ciudad de Mexico.

● Întrecerile de pe riviera franceză sînt așteptate cu un mare interes întrucît turneul va experimenta noile modificări din regulamentul de joc, propuse la congresul F.I.N.A. din octombrie 1968.

● Echipa țării noastre va părăsi Capitala în cursul zilei de joi. Lotul care face deplasarea va lua formă definitivă abia astăzi.

● Conducerea partidelor din cadrul turneului a fost încredințată cunoscuților arbitri internaționali *Dirnweber* (Austria), *Manguillot* (Spania) și *Angella* (Franța)

Raimondo d'Inzeo cîștigător la Nisa

Proba de obstacole din cadrul concursului internațional de călărie de la Nisa a fost cîștigată de cunoscutul sportiv italian Raimondo d'Inzeo. Învingătorul, care a concurat pe calul „Bellevue", a realizat timpul de 1:11,1 și 0 puncte penalizare. Pe locul secund s-a clasat sportiva braziliană Faria — 1:14,5 (0 p penalizare), iar locul trei a fost ocupat de italianul Orlandi — 1:18,8 (0 p. penalizare).

Cupa Dunării la haltere

● **În ultima sa ședință biroul federal de haltere a analizat comportarea sportivului Balaș Fiți (Steaua). Din discuțiile purtate a reieșit că halterofilul Balaș Fiți a avut în ultimul timp o comportare corespunzătoare, atît la antrenament cît și în viața particulară, și, ca urmare, biroul federal i-a ridicat suspendarea cu care a fost pedepsit anul trecut.**

● Astăzi vor sosi primii oaspeți ai **Cupei Dunării** — halterofili din R. F. a Germaniei. Restul participanților și-au anunțat sosirea pentru joi.

● Concursul se va desfășura în sala Floreasca, după următorul program: vineri de la ora 16,30, iar sîmbătă de la ora 10. Pentru încălzire, participanții vor avea la dispoziție trei podiumuri.

● Printre oficialii acestui concurs se numără: **J. Ghenov** (Bulgaria, vicepreședinte al F.I.H.C. și președinte al Federației bulgare de specialitate); **Karol Wiener** (Cehoslovacia, secretar general al **Cupei Dunării**); **Kalman Vranjecz** (Ungaria, președintele **Cupei Dunării** la juniori).

● **Cupa Dunării** se va încheia cu un concurs de culturism, la care vor participa în afară de participanții la această competiție și o serie de tineri din țara noastră, care au mai participat la concursuri interne.

● Deși în 1968 echipa noastră a avut un start slab, sperăm că la actuala ediție ea să se reabiliteze, ținînd seama de pregătirile intense și de cele cîteva rezultate mulțumitoare obținute de halterofilii români la întîlnirea cu selecționata Leningradului: Rusu 340 kg la cat. pană, Dragoș Niculescu 367,5 kg la cat. ușoară.

● **Cupa Dunării** se organizează în mai multe manse. După epuizarea a 7 ediții (fiecare țară fiind gazdă) se încheie o manșă.

● După prima ediție a celei de a doua manșe, clasamentul pe echipe se prezintă astfel: **Ungaria 38 p, Cehoslovacia 34 p, R.F.G. 32 p, Bulgaria 29 p, Austria 25 p, România 24 p, Iugoslavia 14 p.**

CONCURS INTERNAȚIONAL DE HALTERE LA KIEV

MOSCOVA 15 (Agerpres). — La Kiev a început un mare concurs internațional de haltere dotat cu „Cupa Prieteniei", la care participă 60 de sportivi din Bulgaria, Belgia, Cuba, Finlanda, Iran, Polonia, Suedia, Ungaria și U.R.S.S.

La categoria „muscă" (pînă la 52 kg.) victoria a revenit sportivului sovietic Adam Gnatov cu un total de 307,500 kg. (105—85—117,500 kg), urmat de maghiarul Șandor Holtzreiter 305 kg și iranianul Mohamed Nasahi — 297,500 kg. De remarcat că Adam Gnatov, student în vîrstă de 25 de ani, este unul dintre sportivii cu cea mai mică statură din lume, el măsurînd numai 1,35 m.

Campionul olimpic Mohamed Nassiri (Iran) și-a adjudecat victoria la categoria cocoș, totalizînd la cele trei stiluri 355 kg. (115—100—140 kg.) La categoria pană, pe primul loc s-a clasat sovieticul Dito Șanidze, medaliat cu argint la J.O., cu un total de 385 kg (122,500—115—147,500 kg).

Turneul de hochei de la Grenoble

Turneul internațional de hochei pe gheață de la Grenoble s-a încheiat cu victoria selecționatei orașului Bratislava. În ultimul joc, hocheiștii cehoslovaci au învins cu scorul de 10—1 (3—0, 2—1, 5—0), echipa orașului Grenoble. În meciul pentru locurile 3—4, reprezentativa orașului Cracovia a întrecut cu scorul de 8—2 (1—0, 3—1, 4—1) o selecționată vest-germană.

Actualitatea internațională

Trimisul nostru special, R. BALABAN, transmite:

În echipa gazdă — 9 jucători de „A"

● *Meciul Italia — România (tineret) va fi condus de arbitrul belgian Loraux*

UDINE, 15 *(prin telefon)*. După o călătorie cam lungă, dar confortabilă, echipa de tineret a României a ajuns astăzi după-amiază la Udine. Așteptată de oficialități din partea federației italiene de fotbal și de cîțiva ziariști, delegația română a fost găzduită la Hotel Palace. Antrenorul D. Schileru a satisfăcut curiozitatea și interesul reprezentanților presei italiene, prezentînd cîteva date despre echipa noastră. În seara aceleiași zile conducătorii delegației au fost invitați la o recepție de către primarul orașului. Tinerii jucători români au dedicat tot timpul după sosire odihnei, deoarece pînă la începerea meciului au rămas mai puțin de 24 de ore.

Echipa italiană se găsește cantonată la 10 km de Udine sub conducerea antrenorului Vicini. El va alinia o formație compusă din 9 jucători prezenți în echipele primei divizii a campionatului italian.

Iată cele două echipe care vor începe partida de miercuri:

România: Moldovan — Gruber. Ionescu, Stoicescu, Popovici, Crețu, Tătaru, Decu, Marica, Neagu, Manea.

Italia: Vecchi (Milan) — Sabadini (Sampdoria), Rimbano (Varesse), Cuccureddu (Brescia), Pinosi (Roma), Zaniboni (Atalanta), Novellini (Atalanta), Scala (Bologna), Bonci (Juventus), Marchetti (Lecco), Pulizi (Torino).

Meciul se va disputa pe stadionul Moreti și va fi condus de arbitrul belgian Loraux.

CAMPIONATUL MONDIAL DE ȘAH

PETROSIAN A CÎȘTIGAT PRIMA PARTIDĂ!

Ieri, la Moscova, a fost reluată prima partidă a confruntării dintre Tigran Petrosian și Boris Spasski, care se întrec pentru titlul mondial de șah. După cum am anunțat, această partidă fusese întreruptă la mutarea 41, cu avantaj de un pion în favoarea campionului mondial. În continuare, Petrosian a reușit să-și pună în valoare superioritatea materială, avansîndu-și pionul pînă la linia de transformare. În fața unor noi pierderi de material, Spasski a trebuit să se recunoască învins, la mutarea 56.

A doua partidă — în care Petrosian are piesele albe — se dispută astăzi. Comentatorii prezenți la Moscova apreciază că punctul cîștigat din start de campionul mondial (cînd a avut negrele) va conta foarte mult în balanța meciului.

BERLIN: Haukler finalist la spadă

Berlin, 15 (prin telefon) Ultima probă a concursului internațional desfășurat în localitate — spada — a fost cîștigat de polonezul Siudzinski, cu 4 v. În turneul final al probei a concurat și reprezentantul țării noastre, Ștefan Haukler, clasat pe locul 6, la egalitate de victorii (2) cu Uhlig, Fiedler (ambii din R.F.G.) și Matulewicius (URSS), dar cu un tușaveraj inferior.

A doua probă cîștigată de Ion Țiriac la Catania

ROMA 15 (Agerpres). — Proba de dublu mixt, ultima a turneului internațional de tenis de la Catania, a fost cîștigată de perechea formată din românul Ion Țiriac și suedeza Ulla Sandulf. În finală, ei au dispus cu 6—3, 3—6, 6—4 de cuplul australian Keldie—Starr.

Corespondență specială din Lisabona

UN MECI INTERESANT ȘI PENTRU ROMÂNI: PORTUGALIA—ELVEȚIA

— Azi, alte două meciuri pe afișul preliminariilor C.M. —

Lotul vest-german pregătindu-se pentru meciul de azi de la Glasgow: de la stînga la dreapta, Netzer, antrenorul Schön, Müller, Beckenbauer și Held

Foto: IN-BILD

Desigur, atenția iubitorilor de fotbal din România se îndreaptă în aceste zile spre meciul de la Atena. Dar, cu un viu interes trebuie privită și cealaltă confruntare din grupa I, cea de la Lisabona, unde se întîlnesc Portugalia — Elveția, componente ale aceleiași grupe. Ce aș putea spune despre actuala formație a Portugaliei? Repetiția generală cu selecționata Mexicului (scor 0—0) nu a reușit. A fost un meci de un nivel tehnic foarte slab în care nici una dintre cele două formații nu s-a ridicat la un potențial satisfăcător. Este foarte adevărat că în această partidă portughezii au aliniat o formație cuprinzînd unele noutăți, pentru că „stelele" de la Benfica nu au jucat. Campioana Portugaliei a efectuat un turneu în Brazilia unde a susținut, printre altele, un meci la Porto Allegre cu prilejul inaugurării noului stadion al orașului.

Ce echipă va prezenta Portugalia în meciul de miercuri seară? O echipă oarecum întinerită, dar din care nu vor lipsi cîteva vedete de la Benfica. Și dacă gazdele vor obține un rezultat favorabil, acesta va fi fără îndoială cu contribuția jucătorilor consacrați. Iată care va fi formația probabilă:

În poartă va debuta Damos o mare speranță. În apărare va figura **Conceicao, Humberto Coelho, José Carlos** și **Hilario,** iar în linia mediană lipsind Coluna și Graca, accidentați, locul lor va fi luat de **Rolando** și **José Maria.**

Atacul — sperăm — va fi punctul forte al echipei în alcătuirea: **Simoes, Eusebio, Torres, Jacinto Joao.** Echipa va pleca de la principiul atacului fără întrerupere, timp de 90 de minute.

Elvețienii, pe care i-am văzut recent evoluînd la Valencia în meciul cu Spania, mi-au lăsat o bună impresie.

Carlos MIRANDA
Lisabona, aprilie 1969

Pe afișul preliminariilor din C.M. mai figurează azi și alte partide interesante. La Glasgow, un meci de mare atracție: **Scoția—R.F.G.,** opunînd pe principalele candidate din grupa a 7-a pentru turneul final din Mexic. O victorie a gazdelor le-ar mări șansele de calificare, în timp ce un scor egal ar avantaja pe vest-germani. Se pare că meciul de la Dresda, dintre R. D. Germană și Țara Galilor, are ca miză locul al doilea din grupa a 3-a, deoarece aici Italia își are asigurată calificarea, după ce și-a încheiat meciurile susținute în deplasare cu o zestre de 3 puncte.

Pași spre reanimarea fotbalului din S. U. A.

După acțiuni întreprinse timp de cîțiva ani în vederea popularizării sportului cu balonul rotund în S.U.A., destul de puțin cunoscut în această țară, știri apărute recent în presă anunțau relativul eșec al acestei tentative, concretizat prin încetarea activității Ligii naționale de fotbal din America de Nord (N.A.S.L.). Dar grupul „microbiștilor" transoceanici nu a încetat lupta. Așa s-a ajuns la anunțarea unui nou efort în vederea unei mai bune cunoașteri a fotbalului în Statele Unite. Sezonul 1969 va începe la 2 mai, cu concursul a cinci echipe „importate" din Anglia și Scoția care vor juca în calitate de reprezentante ale unor mari orașe americane. Competiția se va desfășura după următorul sistem: în luna mai vor fi disputate 20 de meciuri în cadrul unei „Cupe internaționale" în care echipa West Ham United va reprezenta orașul Baltimore, Wolverhampton — Kansas City; Aston Villa — Atlanta; Kilmarnock — St. Louis și Dundee United — Dallas. În iunie, Liga națională de fotbal din America de Nord își va începe sezonul obișnuit care va fi întrerupt însă în august și septembrie pentru o serie de meciuri susținute de echipe celebre de peste hotare cum sînt Santos, Benfica, Celtic, Napoli, Independiente. Aceste formații vor juca între ele, precum și cu echipe din campionatul S.U.A.

Oficialii N.A.S.L., în frunte cu directorul executiv Phil Woosnam, sînt optimiști în ce privește succesul acestei noi formule competiționale. **„În urmă cu zece săptămîni, Liga noastră era în pragul prăbușirii** — a declarat Woosnam **— dar acum lucrurile au început să revină pe făgașul lor și am mai multe speranțe ca oricînd".**

Ținînd seama de faptul că toate cele 17 echipe participante la campionatul N.A.S.L. din 1968 au terminat sezonul cu deficite financiare, conducătorii fotbalului american au anunțat că anul acesta echipele participante la campionat vor fi semi-profesioniste. Fiecare jucător va primi o slujbă care-i va asigura existența. Ei își bazează optimismul, de asemenea, pe considerentul că meciurile între marile echipe aduc venituri însemnate. În legătură cu aceasta se reamintește că partida Santos — Napoli, disputată în vara anului trecut pe Yankee Stadium din New York, a fost urmărită de 43 000 spectatori, prețurile biletelor permițînd realizarea celor mai mari încasări atinse vreodată pe continentul american în competiții fotbalistice.

Desigur, conducătorii N.A.S.L. sînt conștienți de faptul că mai trebuie să treacă un timp destul de îndelungat pînă se va putea vorbi despre un succes deplin al fotbalului în S.U.A. **„Viitorul fotbalului în Statele Unite** — a declarat Clive Toy, adjunctul lui Woosnam — **rezidă în popularizarea acestui sport prin organizarea de turnee ale copiilor, școlilor și colegiilor. Nu pretindem că sîntem una din marile ligi sportive din S.U.A.** — a adăugat el. **Dar lumea nu va întîrzia să ne spună că am devenit un for sportiv de succes!"**

„Tour du Sud — Ouest"

Biarritz. Competiția ciclistă Tour du Sud-Ouest a continuat cu desfășurarea etapei a doua, pe ruta Pontenx les Forges-Biarritz (140 km). Pe primul loc s-a clasat francezul Bernard — 3:27,18. Românul C. Grigore a ocupat locul 6 în același timp cu învingătorul, care poartă tricoul galben.

A început „open"-ul de la Monte Carlo

PARIS, 13 (Agerpres). — De luni, la Monte Carlo a început un turneu internațional (open) de tenis, la startul căruia sînt prezenți unii dintre cei mai buni jucători din lume.

În prima zi a turneului, nu au fost înregistrate surprize, favoriții obținînd victorii relativ ușoare. Jucătorul australian John Newcombe l-a învins cu 6—4, 6—1 pe francezul J. C. Barclay, americanul Pancho Gonzales a cîștigat cu 6—3, 6—3 la australianul Ken Fletcher, iar vest-germanul W. Bungert a dispus cu 6—3, 7—5 de suedezul Carlstein.

O necesitate imperioasă pentru baschetul românesc:

TURNEE, TURNEE ȘI IARĂȘI TURNEE

De curînd, campioana națională masculină de baschet, Dinamo București, a participat la turneul internațional de la Antibes (Franța), clasîndu-se pe locul 2. Întrucît atît din relatările telefonice, cît și din presa de specialitate locală a reieșit că participarea a constituit un autentic succes, am considerat necesar să ne adresăm antrenorului echipei, prof. Dan Niculescu, tema acestui interviu constituind-o contactele internaționale ale baschetului.

— Fără îndoială, ne spune interlocutorul nostru, rezultatele obținute de formația pe care o antrenez pot fi considerate bune, chiar dacă nu se fac referiri la succesul în ce privește „recomandarea", poate cel mai important aspect totuși. Ignis Varese și Racing Ford Anvers, atît prin pozițiile pe care le ocupă în campionatele italian și, respectiv, belgian, cît și prin formațiile aliniate sînt echipe foarte, foarte puternice. Menționez că anul trecut Ignis a fost finalistă în „Cupa Cupelor", iar anul acesta are șanse mari de a cuceri titlul italian. În plus, acel 80—84 cu Olympique Antibes, gazda turneului, reprezintă, și izolat luat în considerare, un rezultat bun.

— Care este amintitul succes de recomandare?

— Mai întîi, aplauzele publicului, care a fost chiar surprins de maniera noastră de joc, pe care nu o bănuiau în nici un caz spectaculară. În general, la asemenea turnee, care sînt organizate în primul rînd pentru încasări, nu sînt invitate formații care se limitează la un baschet „realist", economicos, cu aspect mohorît, îndreptat exclusiv spre victorie. Spre deosebire de regulamentele campionatelor naționale francez, italian și belgian, care limitează numărul de jucători străini — îndeobște americani, portoricani și mexicani — utilizabili într-un meci, la trofeul challange „Jean Poirier" (președintele clubului) fiecare participantă a putut folosi toți baschetbaliștii de import de care dispunea. La Olympique Antibes Juan-les-Pins au jucat Dan Rodriguez (1,84), Henry Fields (1,96) și William Davis (2,01), toți din S.U.A.; la Ignis Varese — Manuel Raga (1,86), din Mexic; la Racing Ford Anvers — Heywood Edwards (1,98), Oliver Johnson (2,02) și Robert Jensen (1,96), toți trei din S.U.A. Numele și înălțimea celor citați nu spun însă destul. Trebuie să arăt că toți sînt virtuoși ai tehnicii pe posturile lor, că însăși proveniența lor de echipă spune uneori lucruri semnificative. Edwards a jucat în echipa Universității Michigan, Johnson a făcut parte din All America (preselecționații olimpici), iar mexicanul Raga, de multe ori internațional, este un spiriduș robust, cu detentă, extraordinar de disciplinat pe teren (lucru rar...), dar cu o tehnică ce face să fie greu de marcat. Numai în meciul cu noi, cînd s-a „ocupat" Dragomirescu de el, a înscris doar 3 puncte; în rest, de la 25 în sus!

„Recomandarea" de care am amintit este însă alta, mult mai importantă. Am primit invitații de principiu pentru numeroase turnee de acest gen și, repet, numai baschetul de calitate are acces în asemenea competiții. Dacă ar fi să le dăm curs tuturor, n-am mai avea vacanță... Este însă foarte importantă participarea la astfel de întreceri. Numai așa ne putem face cunoscuți și apreciați, numai așa vom avea de înfruntat adversari de la care să învățăm cît mai mult din imensul și dificilul repertoriu tehnico-tactic al baschetului. În sfîrșit, numai așa ne vom putea gîndi la un loc onorabil în ierarhia internațională! Ar fi multe de spus pe tema aceasta, poate chiar că o dezbatere în coloanele ziarului ar fi de utilitate și de actualitate. A fost chiar jenantă, cumva, surprinderea manifestată de presă și de conducătorii cluburilor față de comportarea noastră. Ne-am închipuit că locul 5 obținut de România la Helsinki ne recomandă. Ne-am înșelat într-o oarecare măsură, pentru că tot echipele de club sînt cele care susțin reprezentativa și o fac apreciată, cele care clădesc prestigiul baschetului dintr-o țară!

G. RUSSU-ȘIRIANU

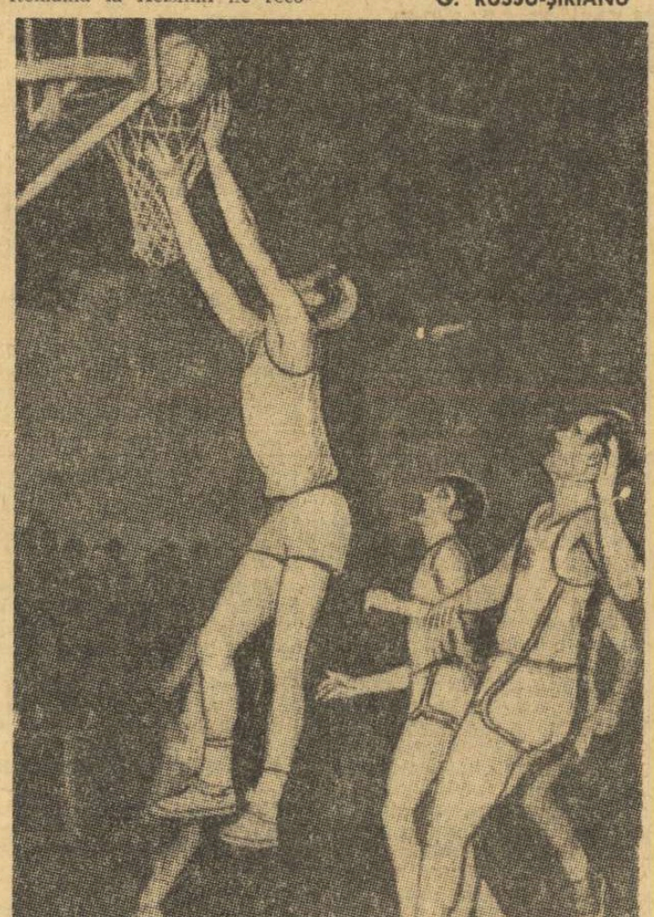

Novac (înscriind un coș) a constituit unul dintre atuurile majore ale dinamoviștilor în turneul de la Antibes

TELEX · TELEX · TELEX · TELEX

Belgianul Joe Roberts a cîștigat cea de-a 8-a ediție a „marelui premiu al Spaniei" la motocros, contînd pentru campionatul mondial.

■

La Enschede (Olanda) s-a disputat meciul amical de fotbal dintre formația olandeză F. C. Twente și echipa vest-germană V.F.B. Stuttgart. Victoria a revenit gazdelor cu scorul de 1—0 (0—0).

■

Proba masculină de slalom uriaș de la Mosses (Elveția) a revenit schiorului elvețian Jakob Tischhauser cu timpul de 2:19.50. Pe locurile următoare: Duvillard — 2:21,90, Mignod — 2:22, Giovanoli — 2:22,07, Huber — 2:22,47.

■

Ultimele finale ale turneului de tenis de la Charlotta (Carolina de Nord): Dent, Alexander — Franulovici, Spear 3—6, 6—4, 6—2; Margaret Smith Court, Judy Tegart — Lesley Bowrey, Mary Ann Eisel 6—4, 6—2.

■

Boxerul japonez Shozo Saijo, campion mondial la categoria pană (versiunea W.B.A.), l-a învins la puncte în 10 reprize pe mexicanul Pedro Rodriguez.

■

În campionatul englez de fotbal s-au disputat patru meciuri restanță: Chelsea—Arsenal 2—1; Everton—Newcastle 1—1; Sheffield Wednesday—Leicester 1—3; West Bromwich — West Ham 3—1.

■

La Varșovia s-a desfășurat întîlnirea internațională de judo dintre reprezentativele Poloniei și Belgiei. Victoria a revenit sportivilor polonezi cu scorul de 5—3.

Tiparul I. P. „Informația", str. Brezoianu nr. 23—25, București

40368

Redacția și administrația: str. Vasile Conta nr. 16, tel. 11.10.05, interurban 72 și 286. Telex sportrom buc. 180.

PROLETARI DIN TOATE ȚĂRILE, UNIȚI-VĂ!

sportul

4 pagini 30 bani

Anul XXV — Nr. 517 (5951) ZIAR AL CONSILIULUI NAȚIONAL PENTRU EDUCAȚIE FIZICĂ ȘI SPORT Joi 17 aprilie 1969

UN PUNCT PREȚIOS CÎȘTIGAT DE „TRICOLORI", IERI LA ATENA

GRECIA — ROMÂNIA 2-2 (0-0)

...și au crescut speranțele noastre pentru Mexic!

G. NICOLAESCU, trimisul nostru special în capitala Greciei, ne transmite:

CA PE WEMBLEY...

ATENA, 16 (prin telefon). *Meciul s-a terminat de un sfert de oră. 40 000 de spectatori, care au transformat adesea în timpul jocului stadionul Karaiskakis într-un vulcan în erupție, se înghesuie spre gurile de ieșire, cu capetele plecate, vădit nemulțumiți de rezultatul partidei: 2—2, acasă, cu România, după acel răsunător 4—2 cu echipa lui Eusebio.*

Îi privesc, îi înțeleg, dar nu pot uita atmosfera dinaintea începerii jocului. Cît de mult se pregătiseră gazdele noastre pentru a face încă un pas pe drumul care duce spre Mexico. Chiar astăzi, la amiază, la puține ore înaintea partidei, ziarul „Omada" (Echipa) lansa, prin mari titluri pe pagina I, ultimul apel la victorie: „Spre Mexico prin... Faliron" (numele cartierului dintre Atena și Pireu unde se află stadionul Karaiskakis). „Jucați ca leii, pentru Grecia și pentru cei 40 000 de spectatori!".

În același ziar, secretarul general al Ministerului Sportului, domnul Aslanidis, se adresa astfel jucătorilor greci: „Sînt sigur că o să învingeți, aveți puterea să vă calificați. Jucați pentru Grecia, jucați pentru mine care vă iubesc. Numele vostru va fi slăvit. Eu voi oferi 40 000 drahme la fiecare, plus încă 10 000 pentru un gol înscris în poarta românilor".

Cîte speranțe, tot pe atîtea deceptii acum, după joc, în tabăra gazdelor. Echipa României a jucat bine astăzi, obținînd un prețios punct. Putem spune că evoluția fotbaliștilor noștri aci la Atena a semănat foarte mult cu aceea avută la Londra, în ianuarie: prin organizarea jocului în teren, cu accentul pe stăpînirea mijlocului lui, prin calmul și hotărîrea în a depăși momentele critice, de mare dificultate.

Și apoi, cît de mult a cîntărit în balanță și perfecta colaborare și înțelegere dintre jucători. S-a greșit nu o dată (la primul gol, Sătmăreanu este coautor, complicînd o fază petrecută la marginea terenului; apoi, la cele cîteva ocazii clare ratate de înaintașii noștri în prima repriză), dar nu s-a auzit nici un fel de reproș, nici din teren, nici de pe banca antrenorilor. Și, poate, nu întîmplător, la numai trei minute de la deschiderea scorului, Sătmăreanu a urcat hotărît în atac,

Dumitrache, autorul „eventului" de la Atena

fiind de această dată coautor la primul gol înscris de Dumitrache.

Ce băiat minunat acest Dumitrache, care, cu numai două săptămîni în urmă se accidentase la Istanbul, trecînd în rîndul indisponibililor. A avut și el de depășit un moment dificil (min. 45 — cînd la o fază excelent lucrată de el a mai făcut o fentă și un dribling în plus ratînd deschiderea scorului) și a reușit acest lucru. Tînărul și fragilul dinamovist, învingătorul lui Banks, l-a învins și pe Ikonomopoulos, înscriind două goluri — volé („în maniera lui Gyussi Baratki" — remarca, la sfîrșitul partidei, în cabină, antrenorul Angelo Niculescu). Dar, vorbind despre jucătorii noștri, mențiuni speciale se cuvin pentru jocul prestat și celor doi fundași centrali. Boc și Dan, și lui Ghergheli, bun coordonator, alături de Dinu, la mijlocul terenului.

MECIUL, MINUT CU MINUT...

GRECIA — ROMÂNIA 2—2 (0—0)

Stadion Karaiskakis, timp frumos, teren gazonat, spectatori — 40 000. Au marcat, în ordine: SIDERIS (min. 51), DUMITRACHE (min. 54), DEDES (min. 60) și DUMITRACHE (min. 66).

Arbitrul ANTONIO SBARDELLA — ajutat la tușă de **Luciano Giunti** și **Alberto Picasso**, toți din Italia — a condus corect următoarele formații:

GRECIA: Ikonomopoulos — Kamaras, Zanderoglu (Kremidas, min. 46), Ballopoulos, Gaitatzis, Haitas, Karafestos (Youtsos, min. 72), Dedes, Sideris, Papaioanu, Botinos.

ROMÂNIA: Răducanu — Sătmăreanu, Boc, Dan, Deleanu, Ghergheli, Dinu, Dembrovschi, Ion Ionescu, Dumitrache, Lucescu.

Românii pun mingea la centru, dar o pierd foarte repede. Min. 1: Sideris execută lovitură liberă lateral dreapta, spre Kamaras, dar, cînd să șuteze, este deposedat de minge de către Ghergheli. Min. 2: acțiune Dinu—Lucescu—Dinu, șut de la 20 metri (lateral stînga) lîngă bară; Ikonomopoulos scapă balonul, dar în apropierea fazei nu se află nici un jucător român. În min. 4, Boc acordă corner. Min. 6: Ionescu schimbă frumos cu Dumitrache, se strecoară pînă la apropierea careului de 16 m, trimite lui Lucescu, dar acesta greșește preluarea. Min. 11: Dembrovschi îl faultează pe Papaioanu la 20 metri de poartă: Papaioanu execută scurt la Sideris și acesta trimite peste bară. Min. 12: Botinos traversează terenul de pe aripa stîngă spre centru și, ajuns la 25 metri de poartă, șutează puternic pe jos, lîngă bară. Min. 13: Boc respinge cu capul o minge înaltă destinată lui Sideris. Min. 14: Haitas trimite puternic de la 25 metri, dar Dan deviază mingea cu capul în corner. Min. 16: prima ocazie la poarta lui Ikonomopoulos: Dumitrache aleargă 15 metri cu fundașul Kamaras „în spate", centrează precis spre punctul de la 11 m, unde se afla Dembrovschi, dar acesta, vrînd să reia direct, cu stîngul, luftează. Min. 18: Ionescu este faultat de Ballopoulos la 20

(Continuare în pag. a 4-a)

Dinu, unul dintre dispecerii echipei române, în plină acțiune. Pe stadionul Karaiskakis, tînărul mijlocaș a fost una din piesele majore ale echipei noastre.

Unde jucăm tenis?

Peste puțină vreme se vor întoarce definitiv, din lungile lor peregrinări peste hotare, primii noștri campioni ai rachetei. Îi vom vedea la lucru, mai întîi în meciuri de verificare, apoi în confruntări oficiale. „Cupa Davis", competiția tenisistică supremă pe echipe, ne va aduce ca oaspeți în această primăvară pe redutabilii jucători ai Republicii Arabe Unite, în frunte cu Ismail El Shafei. Le vor urma alții, dacă tenismanii noștri vor ști să treacă de primii lor adversari.

Activitatea internă și cea internațională în tenis își reiau locul obișnuit, nu lipsit de importanță, în rîndul celorlalte manifestări sportive de sezon. Ne gîndim, firesc, dacă acestei activități îi este asigurat și un cadru corespunzător. Este o problemă care revine, cu periodicitate neîntreruptă în coloanele gazetei noastre. Și — oricît am vrea să fie altfel — nici de data aceasta nu găsim un răspuns satisfăcător la întrebarea pusă în titlul articolului de față.

Unde joacă amatorii de tenis bucureșteni? Unde joacă virfurile „sportului alb" competițiile lor oficiale? Pe aceleași terenuri, pe care se activa și cu decenii în urmă. Creșterea numărului iubitorilor acestei discipline sportive, atît de răspîndită pretutindeni, promovarea pe treptele consacrării a tenismanilor noștri fruntași — toate acestea nu par să fi fost argumente suficient de puternice pentru a determina forurile sportive de a dota Capitala cu o bază modernă de tenis, cu terenuri mai multe și mai bine utilate.

La Progresul, acolo unde tribunele terenului central se dovedesc neîncăpătoare în zilele marilor meciuri de tenis, s-a reinstalat autoritar handbalul feminin și nu se întrevăd semne că ar putea fi convins să cedeze locul, decît pentru ocazii festive. Or, așa cum s-a arătat în repetate rînduri, un teren de tenis cere îngrijiri speciale și acolo unde se joacă obișnuit handbal, greu să mai poți amenaja o suprafață de joc, de calitate corespunzătoare, pentru tenis. Acum un an, ziarul „SPORTUL" a propus studierea problemei ca **terenurile din parcul Progresul să redevină o bază afectată exclusiv tenisului.** Așa ar fi normal și eficient. Dar, pînă azi, problema se află în același stadiu.

Un alt exemplu concludent de insuficiență în materie de terenuri de tenis este cazul noii secții a clubului sportiv studențesc al Constructiilor. O secție fruntașă, care din primul an de activitate s-a făcut remarcată în campionatul republican pe echipe, caută zadarnic o bază sportivă unde să-și desfășoare activitatea. Pe terenurile de lîngă strandul Izvor, acolo unde începuseră tenismanii studenți, aceeași luptă cu handbalul, voleiul și alte ramuri, ca și tot felul de piedici gospodărești și contabile, i-au pus în postura de chiriași nedoriți. Tenismanii de la Construcții vor, acum, să se mute. Rămînem la părerea că terenurile de la Izvor pot fi, de asemenea, supuse unor reamenajări necesare, care să le facă apte unei activități susținute în tenis.

Mai spre vară, iubitorii de tenis, cei fără pretenții de performanță, vor lua drumul obișnuit spre terenurile din zonele verzi, din jurul Capitalei, la lacuri. Acolo se poate duce o activitate frumoasă și în cadrul competițiilor tenisiste de mai mică importanță. Pentru virfurile acestui sport, însă, trebuie neapărat să le fie asigurate condiții corespunzătoare de activitate pe terenurile care i-au consacrat. „Cupa Davis" și celelalte întîlniri internaționale nu pot fi disputate pe terenuri de tenis **improvizate.**

Radu VOIA

Poloiștii români pleacă astăzi la Nisa

Reprezentativa de polo a țării noastre pleacă astăzi la Nisa pentru a lua parte la turneul internațional pe care îl găzduiește, începînd de vineri seara, frumosul oraș de pe Riviera. Vor face deplasarea 11 jucători (*Cheța, Frățilă, Szabo, Zahan, Firoiu, Novac, Zamfirescu, Popa Mihăilescu, M. Popescu și Marica*), antrenorii *C. Corcec* și *I. Frîncu*, precum și antrenorul federal *Al. Popescu*.

O știre de ultim moment din partea organizatorilor: echipa U.R.S.S. a anunțat că nu poate participa, situație în care, gazdele au adresat invitații reprezentativelor Cubei și Spaniei.

ÎN DEZBATERE — PROBLEMELE MAJORE ALE EDUCAȚIEI FIZICE ȘCOLARE (pag. a 2-a)

IERI, LA RUGBY:

Constructorul — Steaua 6-13

Într-un meci restanță din divizia A la rugby, disputat miercuri după-amiază pe stadionul Constructorul (în fotografie — fază din joc; în echipament de culoare deschisă — Constructorul), s-au întîlnit formațiile bucureștene Constructorul și Steaua. Victoria a revenit XV-lui steliștilor, cu 13—6 (10—3), prin punctele înscrise de Braga, Prosi, Al. Ionescu (cîte o încercare) și Giugiuc (2 transformări) pentru învingători, respectiv Boiangian (lovitură de pedeapsă) și Ileanu (încercare) pentru gazde. A arbitrat bine René Chiriac.

Unul din puținele atacuri reușite ale româncelor (Fază din meciul de volei România-Ungaria 2-3)
Foto: T. MACARSCHI

UN TEST NECONCLUDENT AL VOLEIBALISTELOR

ROMÂNIA — UNGARIA 2-3 (9,—7,8,—7,—2)

Ieri, în sala Floreasca, s-a consumat prima întîlnire de volei din acest an a naționalei noastre feminine în compania echipei Ungariei.

Partida, cu evident caracter de verificare a pregătirii desfășurate pînă în prezent, a reliefat unele carențe care mai dăinuie încă în pregătirea tehnico-tactică a jucătoarelor. Dacă în atac, prin loviturile destul de puternice ale Helgăi Bogdan și Marianei Popescu, s-a reușit uneori să se treacă peste apărarea oaspetelor, în schimb apărarea noastră a funcționat lamentabil. Ar mai fi de semnalat și sărăcia acțiunilor combinative. Evident, jucătoarele noastre, aflate în plină pregătire, au și unele circumstanțe atenuante, dar care nu pot justifica în întregime valoarea scăzută a jocului prestat. Echipa Ungariei, deși nu a prezentat lucruri deosebite, s-a impus printr-un joc mai bine organizat atît în atac cît și în apărare. Cîteva cuvinte despre joc: după ce primul set este cîștigat relativ ușor, cel de-al doilea este pierdut fără drept de apel, jucătoarele maghiare conducînd la diferențe apreciabile. În al treilea, formația noastră profită de căderea oaspetelor și cîștigă, luînd conducerea la seturi: 2—1. În ultimele două seturi, formația maghiară se impune clar, adjudecîndu-și victoria cu 3—2 (—9, 7, —8, 7, 2). Foarte bun arbitrajul prestat de **Costa Șopov** (Bulgaria) și **Ion Armeanu.**

Azi, de la orele 18, în sala Dinamo are loc partida revanșă.

Emanuel FANTANEANU

Vineri începe „Cupa Dunării" la haltere

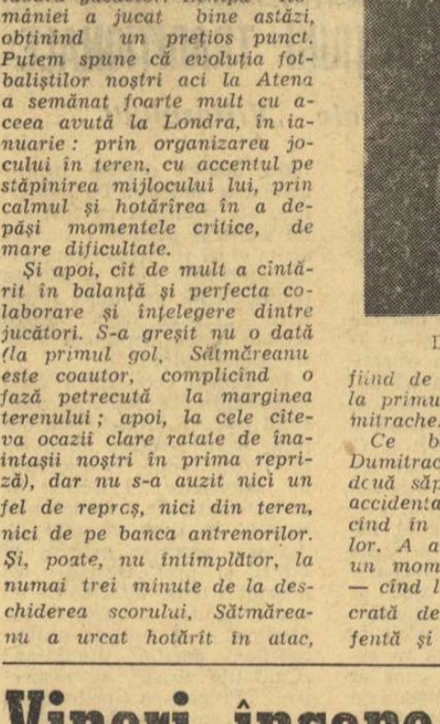

ȘTEFAN PINTILIE

● Numai 24 de ore ne mai despart de începerea celei de a IX-a ediții a „Cupei Dunării" la haltere. Pentru astăzi sînt așteptate în Capitală echipele participante. Formația R. F. a Germaniei, care urma să sosească miercuri, a comunicat telegrafic că și-a amînat călătoria cu o zi, așa că astăzi vor sosi selecționabilii *Ungariei, Bulgariei, Cehoslovaciei, Iugoslaviei, R. F. a Germaniei* și *Austriei*. În cursul după-amiezii, loturile vor face ușoare antrenamente.

● Cei doi antrenori români *Ștefan Achim* și *Alexandru Cosma* s-au fixat asupra echipei pe care o vor alinia. Cat. cocoș: *Zoro Fiat*; cat. pană: *Victor Rusu*, cat. ușoară: *Balaș Fiți*; cat. semimijlocie: *Olimpiu Cristescu*; cat. mijlocie: *Ștefan Pintilie*; cat. semigrea: *Marin Cristea*; cat. grea *Gheorghe Mincu*.

● Gh. Teleman, accidentat, a devenit indisponibil și a fost înlocuit cu Marin Cristea.

● Comisia de organizare face eforturi ca întrecerile să se desfășoare în cele mai bune condiții tehnice. În acest scop va funcționa un semnalizator electric la arbitraj și va fi instalat un panou pe care vor apare rezultatele concurenților, după fiecare încercare.

● Din partea României vor funcționa ca arbitri Gh. Mănăilescu, Gh. Apostol și D. Hîtru. Comisia tehnică care se va întruni vineri dimineață va stabili arbitrii care vor conduce întrecerile la fiecare categorie în parte.

SCHIORII CORNEL TĂBĂRAȘ ȘI KURT GOHN ȘI-AU LUAT RĂMAS BUN DE LA ACTIVITATEA COMPETIȚIONALĂ... DAR NU ȘI DE LA SCHI

(pag. a 3-a)

„U" Timișoara — Liceul nr. 4: 15-4 (9—2) la handbal

TIMIȘOARA, 16 (prin telefon). Vrînd parcă să redifuzeze tradiția dintre cele două formații timișorene, cînd Liceul nr. 4 făcea clipe grele Universității, noua generație a elevelor a început vijelios și după 5 minute conducea cu 2—0. Dar, numai atît, pentru că studentele și-au organizat apărarea, nemaipermițînd crearea pozițiilor de șut, iar pe contraatac au înscris cu regularitate, realizînd o victorie la diferență. Au înscris: Sekeli 5, Manofraș 4, Rigo 2, Moșu 2, Neghină, Hrinviak, respectiv Crișan 2, Stuvziger și Wild. A arbitrat corect I. Hein — Timișoara.

P. ARCAN, coresp. principal

ÎN DEZBATERE — PROBLEMELE MAJORE ALE EDUCAȚIEI FIZICE ȘCOLARE

Marginalii la prima consfătuire organizată de Ministerul Învățământului, privind lecția de educație fizică

In epoca noastră în care mecanizarea continuă facilitează tendința spre sedentarism (cu cortegiul său de consecințe, pe drumul sănătății) se impune cu necesitate găsirea unor forme și mijloace eficiente care să anihileze această tendință spre imobilitate. În această direcție, școlii îi revine o sarcină primordială, deoarece aici se poate înfăptui o temeinică educație spre practicarea exercițiului fizic.

În cuvîntul de deschidere a recentei consfătuiri organizate de Ministerul Învățământului, prof. Eugen Blideanu, director general în acest minister a subliniat rolul ce revine învățământului, de a găsi cele mai corespunzătoare căi care să asigure sporirea eficienței, a contribuției la educarea multilaterală a tinerei generații.

De aceea organizarea unei consfătuiri în problemele educației fizice, ca activitate instructiv-educativă, o considerăm salutară. Dat fiind faptul că este prima consfătuire de acest gen, că în cadrul ei au fost dezbătute probleme de importanță majoră privind educația fizică de către reputați specialiști, ne-am adresat tov. prof. MARIA LOGIN, directorul Direcției de educație fizică și sport din cadrul M.I. pentru a afla unele amănunte despre punctele de vedere exprimate.

— Fără îndoială că în cadrul consfătuirii s-a dezbătut o pluralitate de probleme vizînd obiectul educației fizice. Ar fi interesant de știut cîteva din temele care au polarizat discuțiile.

— Pornind de la precizarea locului și sarcinilor educației fizice școlare în noul sistem de învățămînt, în dezbaterea participanților la consfătuire au fost puse următoarele probleme: obiectivele și sarcinile predării educației fizice în școala generală de 10 ani și în liceu; mijloacele de realizare a educației fizice în școală, a pregătirii fizice generale pe cicluri de clase (nominalizare și sistematizare); problemele actuale privind orientarea și conținutul lecției de formă didactică a procesului de educație fizică școlară; orientarea generală, structura și conținutul viitoarelor programe; necesitatea diferențierii programelor din punct de vedere structural și al conținutului, pentru băieți și fete; corelația dintre conținutul programelor, baza materială existentă în școală și calificarea profesorului, pe cicluri de clase; locul și conținutul probelor și normelor de control în programele școlare; principii și criterii de notare a elevilor la educația fizică; necesitatea existenței manualelor și a metodicelor de predare a educației fizice în școală, pe cicluri de clase, orientarea, conținutul și structura programelor pentru orele de activități sportive.

— În acest context al unei tematici extrem de variate și de bogate, v-am ruga să ne precizați care credeți că sînt aspectele asupra cărora trebuie să ne oprim. Cu alte cuvinte, care din temele abordate în consfătuire — desigur, toate importante — îmbracă un caracter de stringentă actualitate?

— După părerea mea ar fi interesant să ne referim, deocamdată, la două probleme, și anume, orientarea și conținutul lecției de educație fizică, ca formă didactică, și structura și conținutul viitoarelor programe.

— Din multitudinea discuțiilor purtate dacă vreți să ne sintetizați punctele de vedere exprimate asupra primei probleme enunțate...

— Majoritatea participanților la consfătuire au scos în relief că lecția de educație fizică trebuie să urmărească, în primul rînd, întărirea sănătății elevilor, dezvoltarea calităților lor fizice, a trăsăturilor pozitive de caracter, formarea deprinderilor motrice de bază, a unui bagaj cît mai variat de mișcări utilitare și învățarea unor elemente specifice diferitelor ramuri de sport.

Astfel, un număr de profesori dintre care aș aminti pe conf. univ. Ion Șiclovan, profesorii Gheorghe Mitra și Romeo Ionescu au arătat și argumentat că folosirea unei singure ramuri de sport în lecție nu poate rezolva sarcinile ce revin acestei activități, că este necesară o mai mare diversitate de mijloace care să poată fi folosite în funcție de condițiile școlii. Selecționarea și folosirea lor trebuie însă astfel făcută, încît să răspundă scopului principal.

Referindu-se la aceeași problemă, tov. conf. dr. Emil Ghibu, vicepreședinte al C.N.E.F.S., a arătat că sarcinile educației fizice sînt acelea care trebuie să determine mijloacele și nicidecum invers. În alegerea mijloacelor trebuie să dovedim multă elasticitate, în funcție de baza materială, de materialul didactic, de gradul de calificare a profesorilor, de pasiunea lor. Cu toată această elasticitate elementele de atletism și gimnastică trebuie folosite cu prioritate, deoarece ele sînt principalele mijloace de pregătire fizică generală cu un grad ridicat de accesibilitate.

— Se poate trage concluzia că a existat o unanimitate de vederi în ceea ce privește unghiul prin care trebuie înțelese sarcinile educației fizice sau au existat și alte păreri?

— Problema sarcinilor educației fizice școlare și a lecției, ca principală formă de desfășurare a acestei activități, a fost abordată, într-adevăr, și din alt punct de vedere. De exemplu, tov. prof. univ. Leon Teodorescu, rectorul IEFS, arăta că este necesar să privim educația sportivă ca o formă de realizare modernă a sarcinilor educației fizice școlare. Ea presupune introducerea treptată a practicii sportive în procesul de educație fizică. Este vorba de o creștere a ponderii instruirii sportive multilaterale, care să constituie conținutul de bază al educației fizice școlare.

— Sarcinile educației fizice, multiple prin însăși complexitatea obiectului, necesită existența la îndemîna profesorului a unei serii de instrumente metodice, dacă le putem numi astfel, care să vină în sprijinul transpunerii eficiente a cerințelor obiectului. În activitatea instructiv-educativă, unul din aceste instrumente este programa școlară, document de bază al muncii profesorului. În ultimul timp, datorită cerințelor mereu crescînde ale acestui obiect s-a făcut simțită nevoia îmbunătățirii programelor și datorită faptului că învățămîntului nostru i s-au adus unele corective menite să-l ridice pe o treaptă superioară. Am dori în legătură cu aceasta să aflăm cîteva din opiniile exprimate.

— Pornind de la aprecierea sarcinilor lecției de educație fizică, un număr însemnat de participanți au abordat foarte documentat problema structurii și conținutului noilor programe de educație fizică, a probelor și normelor de control, a sistemului de notare a elevilor. Astfel, lect. univ. Francisc Lörincz, profesorii Valentin Constantinescu, Aurelia Stoicescu și I. Răileanu au susținut necesitatea ca noile programe să fie unice, nediferențiate pe condiții materiale, dar să stabilească obligatoriu cerințe maxime, medii și minime. Ei s-au pronunțat în favoarea diferențierii programelor pe sexe, începînd chiar cu clasa I, sau cel mai tîrziu cu clasa a V-a. În ceea ce privește normele de control, noile programe — după opiniile exprimate — ar trebui să fie stabilite de profesori, în funcție de particularitățile colectivelor claselor respective, programa avînd doar un număr de probe nominalizate și, deci, să reprezinte un criteriu strict orientativ.

Relefînd o serie de neajunsuri ale actualelor programe, tov. conf. dr. Nicu Alexe, directorul Centrului de cercetări științifice al C.N.E.F.S. sublinia că noua programă trebuie să aibă caracter formativ și emoțional. Mijloacele cuprinse în programe ar trebui să fie selecționate din gimnastica de bază, exercițiile de front gimnastica acrobatică și artistică, exerciții din atletism pentru dezvoltarea rezistenței, vitezei și forței, iar jocurile să fie realizate nu prin și pentru tehnica elementelor lor, ci pentru formarea — în primul rînd — a deprinderii de mînuire a mingii. Aceste propuneri au fost formulate avîndu-se în vedere faptul deosebit de important al existenței în planul de învățămînt a două lecții de educație fizică și a cîte o oră de activități sportive.

— În afara programei nu s-a considerat, cumva, necesară și elaborarea unor alte îndrumare, mai ales dacă ținem seama de lipsa de experiență a unor cadre didactice?

— Pentru a veni în sprijinul profesorilor care predau educația fizică, în cadrul consfătuirii s-a susținut necesitatea elaborării unor „Metodici de predare a educației fizice" precum și a unor „Culegeri de exerciții". Acestea ar fi destinate să faciliteze înțelegerea sarcinilor educației fizice, să devină ghiduri în activitatea practică la catedră.

— Considerînd că opiniile exprimate au însemnat un criteriu orientativ deosebit de prețios, la ce trebuie să se aștepte, în viitorul apropiat, toți cei chemați să traducă în fapt sarcinile educației fizice în lumina cerințelor actuale?

— Opiniile exprimate în consfătuire sînt, într-adevăr, deosebit de valoroase, ele au fost argumentate și susținute în mod convingător cu date științifice, pe baza unei cunoașteri profunde a realității școlii noastre, a perspectivelor ei de dezvoltare. Ele sînt izvorîte din activitatea didactică, din munca la catedră a majorității celor care au luat cuvîntul.

Ne revine, în continuare misiunea ca selectînd și sistematizînd propunerile formulate, și, alăturîndu-le concluziilor reieșite din studiul inițiat de către Minister, cu privire la „Perfecționarea programelor de educație fizică", să trecem operativ la elaborarea proiectelor noilor programe de educație fizică, pe care preconizăm să le putem prezenta spre dezbaterea publică a cadrelor didactice, a organelor și organizațiilor interesate, chiar în anul școlar viitor.

★

Prima consfătuire organizată de Ministerul Învățămîntului în problematica sportului școlar și-a dovedit pe deplin utilitatea, ea venind să marcheze o etapă importantă în dezvoltarea învățămîntului educației fizice, indiferent de clasă sau de profilul școlii. Împărtășim părerea că asemenea consfătuiri, menite să elucideze o serie de probleme majore — de multe ori contradictorii — să nu se oprească aici, ele putînd fi organizate și la alte nivele, unde profesorii — primii interesați — pot să-și aducă o contribuție valoroasă. Subliniind încă o dată utilitatea unei asemenea acțiuni așteptăm și materializarea bogatului conținut de idei exprimate.

Tiberiu STAMA
F. EMANUEL

TELEcronica

Tele — Paganini

Cele trei ore de box ale duminicii acelea pline de pace n-au fost faimoase cu tot efortul oral al lui Topescu și Ochialbi de a da consistență și nerv unor imagini venite dintr-un ochi cam țepân. Aveam doar două poziții ale camerelor, așa cum ai încerca să cînți la vioară pe două corzi. Un Paganini izbutește și cu o coardă. Dar regizorul nu era un telepaganini, nu era un virtuoz. El ne arăta o dată ringul luat de sus, apoi lupta privită printre corzile orizontale și aceste imagini — cadrate mai „strîns", mai „vinos" — erau mult superioare primelor. Dar în afara acestor două linii melodice nu mai aveam ce vedea și din monotonia unghiulației decurgea liniștită monotonia emisiei. Ar trebui să ne intre bine în cap că un comentariu — oricît de nervos sau de limbut — nu poate salva la televiziune o imagine săracă, lipsită de dramă și încordare umană. Și dacă nici boxul nu are dramă... Cine a mai avut răbdare să vadă secvența de box de la telesport noaptea, a putut surprinde cadrul acela de cîteva secunde în care Radkin — la capătul meciului său cu Lyonel Rose — proptit cu capul în corzi, își căuta respirația, ca un nebun. Era halucinant — nimeni nu mai trebuia să ne spună că meciul fusese epuizant. Sînt cadre de trei secunde care sintetizează războiul de o sută de ani. La noi, tocmai viața în colțurile ringului, drama minutului de răgaz era eludată. Aparatul că dea pe colțul din dreapta — cel apropiat — și surprindea comod, cum se nimerea, deci se nimerea, ceea ce știm cu toții din o mie de careuri magice. Fiind în colțul îndepărtat, din Lucian Popescu nu am surprins decît spatele. Aurel Dumitrescu alerga din mijlocul ringului să-și îmbrățișeze antrenorul — cine n-ar fi vrut să-l vadă la față pe Lucian Popescu, în acea clipă?, întreb și eu precum copiii. Era ca-n filmele acelea „moderne" și proaste în care regizorul zicînd că emoția e azi demodată, își pune actorul — în clipa triumfului sau a despărțirii de iubită — să joace cu spatele la aparat pentru că așa e mai „sobru" și mai „inteligent". Nu e nici mai sobru și nici mai inteligent. E un rateu de inspirație, o neputință în exprimare. Noroc că Spakow — la victoria lui Pușcaș — era în colțul comod și am putut vedea, în planul doi, acolo unde de obicei se petrec lucrurile importante, cum bătrînul uriaș își ștergea sudoarea de pe frunte, o frîntură de minut, poate cel mai frumos minut al transmisiei. La care aș mai adăuga chipul lui Pometcu — după înfrîngere. Aparatul nu se ducea la el, îl lăsa rătăcit pe ring, printre oficiali, flori, medalii și zîmbete. Pometcu venea spre noi, mut de durere, hăituit de ciinii amărăciunii. Sigur că nu țin prea mult la această „literatură" a telecronicii și aș da-o oricînd pe un cadru ca acel al lui Radkin — dar în lipsă de prim-planuri, de accente, de ochi telegenici, de fantezie, imaginația stîrnită de un spectacol ca boxul își caută oxigenul în propria privire.

În concluzie — știu: Atena. Marți, în acea excelentă avancronică din Sportul, cred că s-a spus tot ce trebuia spus. Mai rămîne să vedem ce om avea de văzut.

BELPHEGOR

jucătorul nr. 13

CLASAMENTUL

De cîteva zile au început întrecerile din ultima parte a campionatelor de handbal. Întreceri pe care lupta, dar și calitatea ar trebui să le caracterizeze. Ar trebui, dar din păcate nu cred să se întîmple așa. Este suficient să aruncăm o privire asupra clasamentului echipelor „de performanță", din categoria A, ca să constatăm, atît la băieți cît și la fete, o situație analogă.

Două echipe fixate în fruntea clasamentului, două-trei amenințate în coadă, iar restul... „corul". Am putea spune la fel ca în sălile cazinourilor: „jocurile sînt făcute, nimic nu mai cade". Ne așteptă, deci eternul derbi Steaua-Dinamo, cu emoții mai mult pentru arbitrul jocului, puțin „deranj" din partea Rapidului sau Confecției pentru „U" Timișoara la fete și cîteva jocuri disperate ale echipelor din ultima parte a clasamentului. Atît. În rest, partide liniștite. De ce această situație care se repetă în fiecare an? Pentru că sîntem obsedați de o idee, clasamentul. Nimeni nu se interesează de valoarea unei echipe sau de modul cum a jucat într-un meci. Ceea ce interesează mai mult este locul din clasament și dacă a cîștigat două puncte sau nu. Se poate spune pe bună dreptate că locul în clasament sau victoria ilustrează valoarea echipei. Așa și este, dar tocmai aici este „buba". Clasamentul arată just valoarea competitoarelor, dar tot el creează și o situație de resemnare, în special la formațiile din mijloc. Majoritatea echipelor se mulțumesc cu locul ocupat și nu încearcă mai mult. Din acest motiv urmează și o pregătire „de menținere" la nivelul respectiv.

Urmărind o serie de echipe în antrenamentele făcute în această iarnă am remarcat premeditarea acestei situații. Nu am întîlnit îndrăzneala unor antrenori de a încerca imposibilul sau dorința fantastică de a trece din coadă în fruntea clasamentului. Asemenea idei ar fi dat alt suflu echipelor și sportivilor, precum și alt ritm și conținut antrenamentelor. Am găsit astfel de concepții doar, uneori, la cicliști în cursele de fond, care nu se mulțumesc să rămînă în pluton și caută să evadeze în permanență. După declarațiile unor specialiști în materie, tocmai această luptă permanentă caracterizează pe mariiași ai pedalei dar lipsește cicliștilor noștri. Cunosc replicile uzuale „ale condițiilor obiective" și ale tuturor scuzelor formulate mai mult sau mai puțin științific. Dar cunosc din citite, auzite sau văzute și viața zbuciumată și plină de greutăți a oamenilor care au reușit să treacă peste toate greutățile ca să-și realizeze țelurile propuse. Echipelor noastre le lipsește dorința de a fi mari, tendința să învingă, să domine, năzuințe care sînt chiar esența sportului. Păstrăm încă mentalitatea mic burgheză de a fi „cineva" într-un orășel de provincie. Un loc sigur în mijlocul clasamentului dă somnolența omului care a mîncat bine și dorința ascunsă ca în campionatul viitor „să dea Domnul" să fie la fel. Mediocritatea nu ne jenează, o acceptăm cu pălăria în mînă și zicem plecați „mulțămim".

Deci de cîteva zile, asistăm la ultimul act dintr-o piesă în care sfîrșitul s-a bărăut din prolog. Ambiția începutului, dacă a fost, s-a potolit repede după cristalizarea clasamentului. Nu e nevoie să spunem echipelor: „vă rugăm, păstrați-vă rîndul"! O fac și așa. Sînt... bine crescute.

D. POPESCU-COLIBAȘI

DE LA UN BUT LA ALTUL

Încă din primii ani ai existenței sale, secția de rugby a clubului Dinamo București a reprezentat o forță de prim rang în sportul cu balonul oval din România. Titluri de campioană, cîștigătoare a Cupei (în treacăt, fie amintit, credem că a sosit vremea reluării ei) și, corolar al unei susținute și bine organizate munci, cîștigarea Cupei campionilor europeni — iată un bilanț edificator. De altfel, rare au fost ocaziile în care lotul național să nu fie alcătuit 40—50 la sută din dinamoviști. De obicei, o asemenea trecere în revistă, oarecum o prezentare — dacă mai e nevoie... — precede importante confruntări sau constituie o parte din cele ce se scriu cu prilejul aniversărilor. De data aceasta, însă, din păcate, sîntem nevoiți să-i reamintim contribuția majoră a sportivilor dinamoviști tocmai ... clubului lor.

Într-adevăr, o asemenea echipă lideră a campionatului și posesoare a unui palmares impresionant, se antrenează în condiții mizere, de fapt uneori nici nu are unde, iar meciurile pe teren propriu sînt o simplă amintire! Argumente care de care mai funcționărești și scuze în egală măsură numeroase și fragile tind să estompeze sesizările de rigoare. Cît va mai dura această situație și cine-i poartă vina? Mai ales că pregătirea la club a selecționabililor, atît de trîmbițată, devine un simplu eufemism în aceste condiții! Iar acum nici măcar capriciile lui april și sechelele iernii aspre nu mai pot constitui argumente. Cît despre pretenția de a se permanentiza antrenamentele pe un teren de zgură, ne și jenăm să o mai luăm în discuție...

★

CLASAMENTUL DIVIZIEI A:

1. Dinamo	**14**	**13**	**0**	**1**	**189—**	**56**	**40**
2. Steaua	**14**	**12**	**1**	**1**	**276—**	**92**	**39**
3. Grivița Roșie	**15**	**10**	**2**	**3**	**195—**	**80**	**37**
4. Știința	**16**	**8**	**1**	**7**	**95—**	**85**	**33**
5. Farul	**16**	**7**	**2**	**7**	**144—**	**111**	**32**
6. Univ.	**16**	**6**	**3**	**7**	**112—**	**142**	**31**
7. Politeh.	**14**	**7**	**1**	**6**	**119—**	**121**	**29**
8. Rulmentul	**14**	**5**	**3**	**6**	**69—**	**123**	**27**
9. Agronomia	**14**	**4**	**4**	**6**	**89—**	**122**	**26**
10. Progresul	**15**	**2**	**1**	**12**	**80—**	**142**	**20**
11. Gloria	**14**	**2**	**1**	**11**	**64—**	**179**	**19**
12. Constr.	**14**	**2**	**1**	**11**	**79—**	**208**	**19**

O serie de partide au fost reprogramate, după cum urmează: 7 mai **Dinamo — Gloria**; 8 mai: **Politehnica — Steaua**; 25 mai: întreaga etapă din 30 martie (cu excepția meciului **Universitatea — Steaua**, care s-a disputat).

★

Sînt în curs de perfectare turnee în țara noastră, ale unor valoroase formații franceze pentru perioada mai—iunie. Este vorba de echipele Racing Club Paris, de R.C. Toulon (în rîndurile căreia joacă și Demian) și de Selecționata Pirineilor.

Anca Georgescu 1:22,4 la 100 m bras în întîlnirea cu Bulgaria

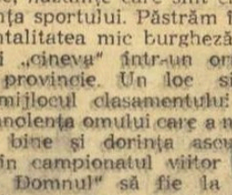

Tinerii înotători români au realizat un frumos succes în fața reprezentativei similare a Bulgariei, cîștigînd recenta întrecere cu 101—88 (copii grupa B) și 129—95 (grupa A). Cu acest prilej, brasista **Anca Georgescu** (pregătită de prof. Sanda Grințescu), în real progres, a înregistrat două performanțe notabile: **1:22,4 la 100 m și 2:50,7 la 200 m.**

Cele mai bune rezultate: GRUPA A: 800 m liber (f): **A. Pupăzan** (R) 11:17,2; 800 m liber (b): **G. Popovici** (R) 10:37,4; 100 m delfin (f): **A. Mihăescu** (R) 1:16,2, Slecian (R) 1:18,4; 100 m delfin (b) **T. Nicolae** (R) 1:10,7; 200 m bras (f): **A. Georgescu** (R) 2:59,7; 200 m bras (b): **Timpu** (R) 2:53,1; 200 m spate (f): **Erdeli** (R) 2:49,6; 200 m spate (b): **G. Lupu** (R) 2:31,6; 100 m liber (f): **Stoicevа** (B) 1:10,9, Pupăzan 1:11,7; 100 m liber (b): **Belcev** (B) 63,6, D. Pop (R) 63,8; 4x100 m mixt (f): **România** 5:14,2; 4x100 m mixt (b): **România** 4:47,2; 200 m delfin (f): **A. Mihăescu** 2:53,3, 200 m delfin (b): **T. Nicolae** 2:42,6; 400 m liber (f): **Pupăzan** 5:25,6, 400 m liber (b): **Belcev** 4:56,9; 100 m bras (f): **A. Georgescu** 1:22,4; 100 m bras (b): **Timpu** 1:18,2; 100 m spate (f): **Erdeli** 1:18,2; 100 m spate (b): **G. Lupu** 1:09,2; 200 m mixt (f): **Nedkova** (B) și **Mihăescu** 2:48,9; 200 m mixt (b): **Lupu** 2:36,0; 4x100 m liber (f): **Bulgaria** 4:48,2; 4x100 m liber (b): **România** 4:24,7.

GRUPA B: 100 m delfin (f): **Lateva** (B) 1:21,9, D. Pop (R) 1:23,6; 100 m delfin (b): **Pandev** (B) 1:22,0, Gropșan (R) 1:24,0; 200 m bras (f): **Koleșeva** (B) 3:14,4; 200 m bras (b): **D. Mariu** (R) 3:15,6; 200 m spate (f): **L. Sporea** (R) 2:54,8; 200 m spate (b): **A. Horvat** (R) 2:54,7; 100 m liber (f): **Lateva** 1:14,2, Sporea 1:15,2; 100 m liber (b): **Bicleșan** (R) 1:12,5; 4x100 m mixt (f): **România** 5:34,7; 4x100 m mixt (b): **România** 5:34,9; 400 m liber (f): **E. Cristescu** (R) 5:44,9; 400 m liber (b): **Horvat** 5:28,4; 100 m bras (f): **Koleșeva** 1:29,5; 100 m bras (b): **D. Mariu** 1:31,8; 100 m spate (f): **L. Sporea** 1:24,1; 100 m spate (b): **M. Bicleșan** 1:20,5; 200 m mixt (f): **Lateva** 2:58,0; 200 m mixt (b): **Pandev** (B) 2:52,4; 4x100 m liber (f): **România** 5:07,9; 4x100 m liber (b): **România** 4:55,7.

CARACTERUL INEDIT AL UNOR ACȚIUNI TRADIȚIONALE

Consfătuirile metodico-științifice ale „Viitorului"

Pe linia respectării unei tradiții ce decurge chiar din menirea sa, Școala sportivă experimentală „Viitorul" a inițiat recent un ciclu de interesante consfătuiri metodico-științifice. Ineditul acestei acțiuni derivă din axarea referatelor fiecărei consfătuiri nu numai pe o anumită temă, cum îndeobște se procedează, ci și **pe o singură ramură de sport.** Avantajul unui asemenea sistem de organizare constă, pe de o parte, în crearea unei emulații între diferitele catedre ale școlii experimentale, iar pe de altă parte, în captarea integrală, de fiecare dată, a atenției numeroșilor specialiști din ramura respectivă prezenți în sală.

Prima consfătuire din seria la care ne referim a fost cea de atletism, la care și-au adus aportul, în afara colectivului catedrei de la „Viitorul" (D. Buiac, L. Preda, E. Ducu, S. Ioan, N. Păcuraru, Aurelia Sîrbu, Z. Ignișca, C. Mușat) și cadre didactice ale Școlii sportive de atletism (profesorii N. Mitu și I. Șerbescu), punîndu-se astfel bazele unei colaborări necesare atletismului nostru. Subiectele abordate în lucrări tind să vină în sprijinul soluționării unor probleme capitale, în speță ale atletismului, în general ale sportului, cum ar fi: criteriile de depistare și selecție a elementelor, metodele și mijloacele de antrenament folosite și, mai ales, dozarea efortului în pregătirea juniorilor și copiilor.

În cadrul concluziilor finale, diverși vorbitori, printre care și conf. dr. Emil Ghibu, vicepreședinte al C.N.E.F.S., au evidențiat nivelul elevat al lucrărilor prezentate și calitatea muncii depuse pentru adunarea datelor. De asemenea, s-a subliniat că discuția nu poate fi declarată închisă acum și că vor trebui continuate eforturile pînă la găsirea răspunsurilor definitive întrebării: „De ce dispar atîtea talente după depășirea vîrstei junioratului?"

În cadrul celei de a doua consfătuiri, la haltere, referatul prof. N. Amzuică a cuprins considerațiile autorului privind introducerea exercițiilor izometrice în lecțiile de antrenament ale tinerilor halterofili, în timp ce prof. L. Baroga, secretar general al F.R.H. și prof. D. Hîtru au prezentat teme interesante nu numai pentru pregătirea juniorilor, ci a tuturor practicanților acestei discipline „Calitățile fizice" și, respectiv, „Pregătirea psihologică pentru concurs a halterofilului".

Adrian IONESCU

Următoarele consfătuiri metodico-științifice organizate de „Viitorul" sînt programate astfel: **gimnastică — 25—26 aprilie; scrimă — 10 mai; volei — 30—31 mai; lupte — 7 iunie.**

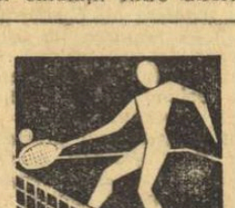

Caralulis reintră!

Ne-a vizitat la redacție maestrul sportului C. Caralulis. Din convorbirea avută, aflăm că „nea Tache" își reia activitatea în cadrul Complexului sportiv „23 August", unde va conduce un nou centru de inițiere în tenis pentru copii. Un bun prilej pentru toți tinerii mînuitori ai rachetei, ce doresc să progreseze în sportul alb, de a-și cizela cunoștințele sub îndrumarea unui antrenor priceput. Totodată, considerăm lăudabilă inițiativa I.E.A.B.S. de a reanima activitatea în tenis pe terenurile cu zgură roșie din apropierea patinoarului.

Toți cei ce doresc informații, în legătură cu deschiderea acestui curs, pot să se adreseze la Complexul „23 August" (bd. Muncii 37—39) sau la tel. 21.20.05.

CONCURSURI DE VERIFICARE PENTRU TENISMANII DIN LOT

Tenismanii loturilor reprezentative pentru „Cupa Davis" și „Cupa Galea", cu excepția celor aflați peste hotare, iau parte în aceste zile la un important concurs de verificare, pe terenurile de la Progresul. La seniori (antrenor: Gh. Cobzuc) se întrec S. Dron, I. Santei și S. Mureșan. Va fi inclus în turneu și V. Marcu, după întoarcerea sa din Italia. Cîștigătorul urmează că completeze echipa reprezentativă a țării pentru participarea la „Cupa Davis" (alături de Năstase, Țiriac, Mărmureanu).

În turneul lotului de tineret (antrenor: I. Racoviță) participă T. Ovici, D. Hărădău, V. Sotiriu și — în afară de concurs — A. Navrotchi. Urmează să înceapă, pe terenurile de la Dinamo, și întrecerile lotului feminin (antrenor: M. Bădin).

JOCUL

Nu știu ce pasiuni literare au fetele în perioada în care încep să citească, dar băieții, fără îndoială, caută colecția Cutezătorii și, adeseori, în ciuda săracei imaginații a autorului, în ciuda stereotipiilor, a vulgarizării Aventurii (aventura cu a mare, bineînțeles), încearcă să transpună lectura în realitate, folosind o spadă de lemn și un pistol de plastic.

Nu știu dacă cineva s-a gîndit să redeteze DOX-urile, sau să traducă un serial de felul acestora, dar e sigur că aventurile căpitanului Farrow și ale fiului său George — ca și cele ale lui Percy Stuart sau ale lui Bill Gazon (al cărui nume îl traduceam atunci prin Vasile Iarbă) — fiecare călătorind în jurul lumii pentru a face sau a-și face dreptate, ne-au învățat mai multe despre curaj, perseverență, lașitate decît ar putea-o face predicile sau articolele unor pedagogi lesinați.

Poate datorită acestor eroi ai copilăriei, datorită westernurilor — ca și basmelor — băieții își doresc, dacă nu o corabie, măcar un Trabant, iar cînd trec prin dreptul unei bărăci de tir — suspină.

A trage la semn e o nemărturisită necesitate care nu se deprinde în armată, ci mult mai devreme, și ea rămîne la fel de atractivă pentru băieții între opt și optzeci de ani, chiar dacă gloanțele bat numai pînă la cinci metri, făcînd să se învîrtă o roată de tinichea.

În afară de cultura fizică, în afară de plăcerea de a-ți destinde mușchii și a-ți antrena ochiul, tirul e un joc — un joc al adulților — și ca toate jocurile el izvorăște din pasiune, din fantezie, din legendele copilăriei, și pe marginea acestei satisfacții de a ține în mînă o pușcă neucigașă se pot scrie tomuri de psihologie, de psihiatrie și de povestiri vînătorești.

Se pot scrie chiar și rîndurile de față care n-ar fi fost scrise niciodată, dacă ar exista suficiente arme și gloanțe pentru amatorii de tragere la semn.

Dar, dacă i-ați fi văzut într-una din săptămînile trecute pe toți acei ingineri, contabili, tehnicieni de la I.C.H.F. veniți să-și facă ora de tir la poligonul Dinamo și găsind dulapul de arme încuiat pentru că cineva — nu se știe cine — a uitat să-i anunțe că „se amînă", amatorii de tir, dacă instructorii ar avea răbdare să-i și instruiască și după ce le explică diferența fundamentală între țintă și cătare, dacă posibilitățile reale ar fi măcar pe sfertul celor imaginare — generos expuse în planuri, conferințe și referate — și care, la urma urmei, nu dovedesc altceva decît o oarecare indiferență pentru a-dacă i-ați vedea pe toți acei domni între două vîrste care intră în baraca de tir instalată la începutul bulevardului Gh. Coșbuc, între calcanul unor clădiri vechi și un parc avortat, dacă i-ați vedea cu ce pas cocoșesc pleacă după ce nimerește moara sau nicovala sau altă tinichea care începe să se miște...

Dacă i-ați vedea ați înțelege — măcar în clipa aceea — că ei nu vor face niciodată performanțe, nici ca trăgători, nici ca fotbaliști, nici ca înotători, veți înțelege că nu vor apăra culorile naționale în meciuri cheie, că nu vor depăși rezultatele lui Hillary și nici pe acelea ale lui Buffalo Bill.

Dar veți înțelege că, măcar pentru o clipă, se simt asemenea acestora și, poate îi veți respecta. Pentru că, în afara bunelor urmări pentru sănătate (vezi broșurile) tirul e un joc al adulților, e reînvierea copilăriei lor, e o nemărturisită trăire a mitului despre îndrăzneală, virilitate, agerime.

Și dacă uneori el își pierde sensul pentru unii, din prea multă și stereotipă folosință, dacă el se înecă în literele referatelor, amintiți-vă de „moara care se învîrtește", amintiți-vă de Winnetou și ajutați-i pe adulți ca, după cele opt ore de lucru, să se joace în voie.

Camil BACIU

Dar, de fapt...

PREDÎNDU-LE LA CENTRELE DE RECUPERARE I. R. V. A.

INDISCREȚII...

De-ale lui Mîniosu...

• Ați auzit de *MÎNIOSU?* Nu, nu este un erou fictiv, fabricat și botezat de noi cu un nume care să șocheze. Este un personaj, absolut real, el fiind unul din cei doi portari ai echipei Metalul Tr. Severin, despre care pînă la meciul de duminică, cu Industria sîrmei Cîmpia Turzii, auzisem destule lucruri bune. Duminică, la meciul amintit, Mîniosu a fost rezervă. L-am văzut consumîndu-se pentru evoluția sub orice critică a coechipierilor săi din teren. Ba, mai mult, spre sfîrșitul meciului, lui Mîniosu i-au dat lacrimile de necaz. Impresionant, nu? Un asemenea tablou te face să reflectezi la ceea ce are frumos și atît de omenesc fotbalul, la sensibilitate, spirit de echipă etc.

Uluitoare metamorfoză la numai cîteva minute. Cine credeți că îl înjura în argou oltenesc, la sfîrșitul meciului, pe conducătorul jocului, A. Munich (care de altfel arbitrase ireproșabil)? Mîniosu! Liricul din „prima fază" căpătase accente de huligan.

Ce te faci dacă se mînie și comisia de disciplină, Mîniosule?

Ștafeta „Willie" — „Winston"

• Vă aduceți aminte, la C. M. — 1966, Anglia, țara organizatoare, își alesese ca emblemă un mic leu „artificial", botezat *WILLIE*. La C. M. 1970, din Mexic, „Willie" va fi înlocuit de englezi cu „*WINSTON*", un buldog adevărat (din carne și oase) de toată frumusețea, care a fost recent prezentat de o asociație de suporteri britanici lui Sir Alf Ramsey, directorul tehnic al echipei Angliei.

Deocamdată se știe că Winston, noua mascotă a echipei Angliei, are vîrsta de doi ani și că viața îi este asigurată pentru impresionanta sumă de 2 000 lire! Alt amănunt, onorabilul canin va fi dus în Mexic cu o lună înaintea începerii jocurilor pentru a se adapta la condițiile de altitudine.

Realismul antrenorului-ziarist

• *JOAO SALDANHA*, noul conducător tehnic al echipei Brazilei, cunoscut pînă acum drept un excelent ziarist, intenționează — după observațiile presei braziliene — să introducă realismul în jocul foștilor campioni mondiali.

Pentru că nu agreează nici apărarea în linie, nici jocul cu libero clasic, Saldanha urmărește să aibă un apărător (diferit), care la fiecare atac advers să-și acopere coechipierii.

Se apreciază că noul antrenor va grefa „verzi-auriilor" siguranța în apărare, calitate pe care regii fotbalului au disprețuit-o, motiv pentru care au și fost detronați la ultimele C. M.

Va reuși oare confratele nostru să readucă la Rio Cupa pierdută în Anglia de Feola? Noi îi ținem pumnii.

Marius POPESCU

AZI, LA BÎRLAD: GLORIA — PROGRESUL BRĂILA

Meciul Gloria Bîrlad — Progresul Brăila, din etapa a XVIII-a a campionatului diviziei B — seria I, amînat la cererea primei echipe, se va disputa azi la Bîrlad.

fotbal

Așadar, se poate!

Fenomenul fotbalistic timișorean a fost de mai multe ori trecut sub lupa analizelor, anchetelor și comentariilor de tot felul. Fiecare moment de discuție pornea de la incredibilul fapt că orașul Chinezului și al Ripensiei, că urbea ale cărei terenuri virane au dat fotbalului nostru jucători ca Vogl, Sfera, Petschowschi și alții să fie azi un centru anonim prin mediocritatea celor două formații ce viețuiesc anodin la mijlocul clasamentului diviziei B. Ce microb a infestat fotbalul timișorean producîndu-i această stare de intoleranță la orice formă de progres?

S-a spus, la început, că publicul ocolește tot mai des tribunele de beton ale celor două frumoase baze fotbalistice timișorene. S-a dat vina pe antrenori, pe conducători, pe jucători, dar — cine n-a apărut măcar fugitiv pe banca acuzaților în acest interminabil proces? Abia recent voci mai realiste au îndrăznit însă să pună punctul pe un „i" foarte spinos al fotbalului timișorean, afirmînd că lipsa de unitate pe plan local, ba mai mult, chiar rivalitatea dintre cele două formații duc la o măcinare a forțelor, la risipirea în van a capacităților existente. Deci, colaborare — nu, spectatori — nu, fotbal — ce să mai vorbim...

Situația părea așadar iremediabil compromisă, perspectivele fotbalistice ale acestui mare oraș al țării fiind de loc certe — credeau toți — pe mulți ani. Recent, însă, timișorenii au trăit o emoționantă experiență, care a zguduit din temelii convingerile celor mai sceptici tămăduitori ai fotbalului timișorean. Nu de mult lotul B al țării a întîlnit, în deschidere la o verificare a primei echipe reprezentative, o selecționată a orașului Timișoara. De necrezut: o combinată din două formații rivale — Politehnica și C.F.R. Și totuși am văzut pe ceferistul Fodor, pasîndu-i studentului Petrovici, pe Fülop (Politehnica) luptînd și punîndu-l în cursă pe Panici (C.F.R.), pe acesta din urmă centrînd în direcția lui Petrovici sau făcîndu-i loc lui Surdan (Politehnica) să se intercaleze nu o dată în atac. Și i-am mai văzut cu toții îmbrățișîndu-se după ce Speriosu a marcat — într-un stil original — golul egalării. Pe bancă antrenorii de la două echipe — repetăm — rivale colaborau și se felicitau, iar în tribune aproape 30 000 de spectatori aplaudau comportarea formației alb-violetă (culorile Chinezului și nu ale Politehnicii — cum spuneau cu un pic de răutate unii!)

Deci, colaborare — da, spectatori — da, selecționata orașului — da, fotbalul — de calitate. Așadar, se poate! Atunci ce așteptați iubiți amatori de fotbal din Timișoara?

Călin ANTONESCU

Precizare

În legătură cu articolul *„Cum este ținută cumpăna dreptății?"*, publicat în ziarul nostru nr. 515, din 15 aprilie, precizăm că la paragraful referitor la meciul de la Pitești aprecierea este făcută la adresa arbitrului Radu Buzdun și nu la a lui Emil Martin

...Și fără surprize

Corespondenții noștri din țară ne transmit rezultatele ultimelor trei grupe semifinale ale campionatului republican de șah pe echipe mixte:

ARAD: — Conform tuturor previziunilor, șahiștii clujeni și cei orădeni, participanți la această grupă, și-au asigurat calificarea în finală. În întîlnirea derbi: C.S.M. Cluj — Crișul Oradea 4 1/2 — 2 1/2. Iată clasamentul: 1. C.S.M Cluj 6 p (15); 2. Crișul Oradea 4 p (14 1/2); 3. Cooperatistul Craiova 2 p (11); 4. Podgoria Ghiorog 0 p (1 1/2). (**St. Iacob**, coresp).

BACĂU. — Gazdele n-au putut avea satisfacția unei performanțe, terminînd pe ultimul loc, dar cîțiva componenți ai Letei au dat satisfacție. Printre aceștia, micuța Beatrice Iuster (11 ani!) care a opus o rezistență de 4 1/2 ore candidatei de maestru Veturia Simu. Clasamentul grupei: 1. C.P.M. București 4 p; 2. Politehnica Brașov 2 p; 3. Letea Bacău 0 p. (**Ilie Iancu**-coresp.).

CONSTANȚA: Aci au învins studenții bucureșteni, cu o singură „remiză": 3 1/2 — 3 1/2 cu Constructorul Galați, a doua clasată. Gazdele au ratat de puțin calificarea. Se califică Universitatea Buc. 5 p și Constructorul Galați 4 p. Urmează: Albatros Constanța 3 p și Progresul Pitești 0 p. (**C. Popa**-coresp.).

Rezultate bune în prima reuniune a „Cupei Dinamo"

Ieri a început în Capitală tradiționala competiție de primăvară — *„Cupa Dinamo"* — la care participă elita tirului nostru. Întrecerea se anunță de bun augur, la primele probe obținîndu-se cîteva rezultate valoroase. Cu tot timpul neprielnic, vizibilitate redusă, pușcașii au realizat cifre care pentru început de sezon sînt foarte promițătoare. Astfel, trăgătorii de la armă liberă calibru redus, *N. Rotaru* și *St. Caban* și-au trecut numele pe lista primilor cîștigători cu punctaje ridicate — 595 p la proba de 60 focuri poz-culcat și, respectiv, 368 p la proba de 40 focuri poz. în picioare. La cea mai spectaculoasă probă de tir, pistol viteză, s-a consumat ieri dimineața manșa I (30 focuri). Pe primul loc în jumătatea întrecerii se află dinamovistul *I. Tripșa*, care din 300 de puncte posibile a obținut 298 p, pierzînd cele două puncte la poziția de 8, respectiv, 4 secunde. Pe locurile următoare sînt aliniați pistolarii M. Roșca (Dinamo) 295 p, R. Vidrașcu (Din.) 295 p, G. Maghiar (Din.), 294 p, L. Giușcă (Construcții) 293 p, M. Flamaropol (Olimpia) 292 p, M. Dumitriu (Steaua) 292 p, V. Atanasiu (Steaua) 291 p ș.a.

Rezultate: armă liberă calibru redus 60 f. poz. culcat: 1. N. ROTARU (Steaua) 595 p, 2. St. Caban (Dinamo) 591 p, 3. I. Olărescu (Arhitectura) 589 p; pe echipe: 1. STEAUA 2341 p, 2. Dinamo 2340 p, 3. Arhitectura 2296 p. 40 focuri poz. în picioare: 1. ST. CABAN 368 p, 2. M. Ferecatu (Din.) 363 p, 3. N. Rotaru 363 p.

Întrecerile continuă azi, pe poligonul Dinamo.

T. R.

Activitatea de performanță așteaptă mai mult sprijin din partea comisiilor locale

S-a desfășurat nu de mult, analiza activității pe 1968 a comisiilor județene, municipale și orășenești de gimnastică, organe obștești în care își desfășoară activitatea numeroși profesori de educație fizică, antrenori, instructori sportivi. Prilejul a fost folosit pentru trecerea în revistă a realizărilor, au fost scoase în evidență inițiativele valoroase care au contribuit la îmbunătățirea și dezvoltarea activității de gimnastică în majoritatea județelor noastre, au fost criticate neajunsurile.

Trebuie subliniat faptul că, sub aspect organizatoric, se observă o îmbunătățire a activității comisiilor, ele dispunînd în prezent de un activ obștesc calificat, îndeosebi de profesori de educație fizică, antrenori, arbitri și instructori cu o bună pregătire profesională, cei mai mulți cu pasiune pentru această muncă.

Dacă sub aspectul organizării competițiilor comisiile au cîștigat experiență și se achită de obligațiile lor, există însă numeroase slăbiciuni în munca colegiilor de antrenori și arbitri. Puține sînt acele comisii județene care își respectă planurile de măsuri privind organizarea perfecționării și îmbogățirii cunoștințelor antrenorilor și arbitrilor. Fenomenul se poate explica prin două motive: a) colegiile locale așteaptă toate materialele de la colegiile centrale de antrenori și arbitri; b) colegiile din județe nu generalizează experiența proprie.

În ceea ce privește calendarul competițional, se poate aprecia că inițiativa locală a acționat puternic în multe orașe. Astfel, în județul Timiș se organizează „Cupa Banatului" (cu participarea a încă 6—8 județe), iar asemenea competiții sînt organizate și în județele Maramureș, Bihor, Buzău, Cluj și altele. Rezervate copiilor și juniorilor, aceste întreceri mobilizează și stimulează procesul de instruire a numeroși tineri gimnaști, avînd o eficiență considerabilă. Deși posibilități asemănătoare există și la Brașov, Sibiu Iași, Constanța, comisiile din aceste județe nu au pus în centrul preocupărilor lor activitatea competițională a copiilor și juniorilor.

Este îmbucurător faptul că, manifestînd interes pentru asigurarea viitoarelor cadre de sportivi, în numeroase județe s-a trecut la organizarea și înființarea centrelor de instruire a copiilor. Cu remarcabile succese se pot mîndri în această direcție județele Bacău, Maramureș, Cluj, Prahova, Caraș-Severin, Timiș, Bihor și altele, care într-un timp relativ scurt au reușit performanțe valoroase la nivelul copiilor și chiar al juniorilor.

Din păcate, rezultatele muncii pe tărîmul performanței sînt, pe alocuri, oscilatorii, nu se înscriu pe o curbă ascendentă, fie din cauza unei instruiri forțate, fie datorită unei metodici necorespunzătoare. Pentru a preîntîmpina asemenea deficiențe, considerăm că e necesar ca colegiul central de antrenori și antrenorii federali să ajute mai mult la orientarea, îndrumarea și perfecționarea cadrelor din județe, să le înarmeze cu cele mai noi metode din procesul de instruire, asigurînd un contact permanent cu aceste cadre de antrenori și sportivi și ținînd evidența celor mai talentați sportivi, pentru a-i cheema la taberele de instruire în perioada vacanțelor elevilor, în vederea asigurării unui schimb de experiență, a unificării procesului de instruire. Concomitent, va trebui să-i determinăm pe acei antrenori și profesori care țin în secțiile lor gimnaști fără perspectivă, cu care se irosesc fonduri însemnate, energie umană, timp, să-i înlăture, iar în locul lor să fie selecționate mereu noi și noi elemente de perspectivă, cu talent pentru această disciplină sportivă.

Din ședințele de analiză la care am participat a reieșit necesitatea întocmirii de către federație a unor materiale care să fie trimise comisiilor locale de gimnastică, ca ele să poată organiza cursuri locale pentru arbitri, pe baza unei tematici corespunzătoare, în concordanță cu regulamentele, cu codul de punctaj mereu împrospătat cu modificările aduse fie pe plan intern, fie internațional.

Consider necesar să abordez, fie și pe scurt, problema folosirii raționale a spațiilor de lucru, a calității aparatelor și a condițiilor în care se desfășoară procesul de instruire.

În ceea ce privește spațiul de lucru în săli, nu s-a găsit încă o rezolvare pe măsura posibilităților. Este semnificativ exemplul pe care ni-l oferă sala de gimnastică a C.S.M. Reșița. Datorită conflictului care există între antrenorii Andrei Kerekeș și Lakatoș Ludovic, primul de la Școala sportivă, iar al doilea de la C.S.M., secțiile de gimnastică locale nu fac antrenamente comune, deși spațiul de lucru în sală permite munca a două grupe în același timp, fără ca una s-o deranjeze pe cealaltă. Din păcate, nimeni din Reșița nu se gîndește să rezolve acest litigiu, foarte dăunător gimnasticii locale. O situație similară se manifestă și între antrenorii de la Electroputere Craiova și Școala sportivă din localitate.

În alte săli, deși există posibilități de îmbunătățire a condițiilor de lucru, ele sînt privite de unele asociații și cluburi ca probleme secundare. De exemplu, cît de mare este contrastul între sala de gimnastică a C.S.M. Cluj și cea din Orașul Gheorghe Gheorghiu-Dej, unde grija pentru curățenie, igienă, pentru înzestrarea cu noi și noi aparate ajutătoare constituie o problemă de mare rang, și sala de gimnastică unde lucrează sportivele de la Farul Constanța. În ceea ce privește starea aparatelor și a celorlalte materiale, ca și calitatea lor, situația este necorespunzătoare, în multe locuri. În această direcție n-am găsit încă sprijinul Ministerului Economiei Forestiere, care ar fi putut să ne ajute mult mai mult.

Consider că, pentru îndreptarea lacunelor sesizate, este necesar să se ia următoarele măsuri:

— comisia tehnică masculină și feminină să stabilească secțiile ale căror cadre au nevoie de sprijin metodic și tehnic pentru a le ajuta în orientarea pregătirii sportivilor cu care lucrează în prima etapă; în a doua etapă să fie vizitate toate secțiile de performanță, spre a se urmări și ajuta practic inițiativa în procesul de instruire;

— să se țină o evidență precisă a sportivilor nominalizați pentru J.O. de la München; evoluția lor să fie urmărită pas cu pas;

— colegiile de arbitri să întocmească tematica și materialele cursurilor de arbitri pentru ca cei mai tîrziu pînă la începerea activității competiționale aceste documente să ajungă la colegiile județene;

— comisia de competiții și clasificări să elucideze situația secțiilor afiliate cu cotizațiile achitate pe 1969 și să treacă la radierea acelor secții care nu respectă Statutul F.R.G. și din acest punct de vedere. Să se ia măsuri pentru asigurarea bunei desfășurări a competițiilor din calendarul central și județean, în vederea respectării datelor de desfășurare și a termenelor de înscriere la etape superioare;

— să fie revizuită planificarea sălilor de antrenament, în așa fel încît secțiile de performanță să aibă prioritate la fixarea orelor de lucru.

Dacă aceste sarcini își vor găsi rezolvarea, atunci putem avea garanția că atît comisiile județene, cît și secțiile de gimnastică din asociații și cluburi, vor simți mai mult sprijinul pe care-i așteaptă de la Federația română de gimnastică.

Lövi FRANCISC
secretar general adjunct al F. R. Gimnastică

Schiorii Cornel Tăbăraș și Kurt Gohn și-au luat rămas bun de la activitatea competițională... dar nu și de la schi

CORNEL TĂBĂRAȘ

KURT GOHN

După ce au fost decernate premiile primilor clasați în cursele disputate în cadrul „Cupei Federației", la hotelul Alpin de la Cota 1400 a avut loc o emoționantă festivitate în care maeștrii sportului CORNEL TĂBĂRAȘ și KURT GOHN și-au anunțat retragerea din activitatea competițională. Membri ai federației de specialitate, conducători ai cluburilor din care au făcut parte acești sportivi, reprezentanți ai comisiilor județene Prahova și Brașov, antrenori și schiori, toți au ținut să sublinieze cu multă căldură meritele lui Tăbăraș și Gohn care, de-a lungul unui deceniu și jumătate, au fost fruntașii schiului alpin românesc (Tăbăraș a cucerit 22 de titluri de campion național) și ne-au reprezentat țara, fiecare, în peste 50 de concursuri internaționale. Pe lîngă felicitări și urări de succese în activitatea viitoare, cei doi foști ași ai slalomului au fost răsplătiți cu cupe, plachete și diplome.

Acest eveniment s-a petrecut la sfîrșitul unei competiții internaționale de amploare, în cursul căreia Tăbăraș a demonstrat că se află în plenitudinea formei sportive, clasîndu-se cel mai bine din rîndul sportivilor români și stîrnindu-ne regretul (ca și Kurt Gohn, de altfel, care nu a luat startul în „Cupa Federației" deoarece era gripat) că nu-i vom mai putea admira tehnica, luciditatea, dîrzenia și curajul care i-au adus atîtea satisfacții sportive.

Părăsind calitatea de competitori, Tăbăraș și Gohn nu s-au despărțit însă de schi. Ei vor continua să activeze ca antrenori, primul la Clubul sportiv Sinaia, iar cel de al doilea la Dinamo Brașov. În felul acesta vor avea posibilitatea să împărtășească celor mai tineri vasta lor experiență, iar prin virtuozitatea lor, aflată încă la apogeu, să constituie o kinogramă vie pentru viitorii competitori, deosebit de utilă prin însuși faptul că schiul se învață în primul rînd prin imitație.

Sperînd să-i revedem cît mai curînd pe cei doi mari schiori ai țării noastre alături de elevii lor, dorind să consemnăm cît mai grabnic succesele din viitoarea lor activitate, ne alăturăm celor care i-au apreciat, adresîndu-le felicitări pentru succesele obținute de-a lungul anilor și urîndu-le deplin succes în dificila dar frumoasa muncă de antrenori.

D. STANCULESCU

Arbitrul bulgar Emil Jecev despre pregătirile boxerilor din țara sa

În drum spre Moscova, unde-și va susține examenul de docent la Institutul central de cultură fizică și sport, reputatul arbitru internațional de box din Bulgaria, *Emil Jecev*, s-a oprit cîteva zile în țara noastră. Am profitat de prezența sa în Capitală, căutînd să aflăm cum se pregătesc pugiliștii bulgari în vederea apropiatelor confruntări europene de la București.

— Antrenorul principal al reprezentativei Bulgariei, Todor Andreev, a alcătuit un lot de 55 de boxeri, lot care, bineînțeles, se va micșora substanțial pînă la europene. Oricum, vom trimite la București o garnitură completă.

— Am vorbit cu antrenorul Andreev înainte de a pleca din Sofia. Intenția sa este de a aduce la București o formație experimentată, ținînd seama de dificultatea competiției. Cred că are dreptate. Nu putem să emitem pretenții la niște tineri, chiar dacă aceștia sînt foarte talentați. Așa că este mai mult ca sigur că prestigiul boxului bulgar va fi apărat de cunoscuții Mihail Mițev, Nicola Savov, Petar Stoicev, Stoian Pilicev, Gheorghi Stankov (medalia de bronz la J. O. din Mexic), Kiril Pandov (medalia de argint la C.E. de la Berlin și de bronz la Roma). Păcat că cel mai valoros boxer bulgar, Simion Gheorghiev (la J. O. din Mexic l-a învins pe italianul Casati, campion european la mijlocie) a suferit recent un accident, astfel că prezența sa la București este incertă. În lotul celor 55 figurează însă și cîțiva pugiliști tineri, foarte dotați, cum sînt Constantin Gheorghiev (semimuscă), Stoian Ignatov (ușoară), Lenin Kolef (semigrea), care au mari șanse de a intra în formația pentru europene.

— Ce program competițional li s-a asigurat boxerilor bulgari pentru ca la europene să se prezinte în maximum de formă sportivă?

— Personal nu sînt mulțumit de cantitatea meciurilor de verificare la care sînt supuși pugiliștii noștri. Ar fi fost normal ca cea mai severă verificare, turneul final al campionatelor naționale, să se dispute, ca și în altă țări înaintea europenelor de la București. Dar la noi se întîmplă invers. Între 30 ianuarie și 3 februarie toți membrii lotului reprezentativ au participat la un turneu la Sofia. A urmat meciul România—Bulgaria, iar peste cîteva zile va avea loc în capitala noastră tradiționalul turneu internațional „Strandjata". Va fi ultima întrecere severă înaintea campionatelor continentelor, întrecere la care antrenorul Andreev va folosi cîte doi boxeri la fiecare categorie de greutate.

— Cunoscînd intențiile antrenorului Andreev în ceea ce privește alcătuirea formației sale, ca și programul meciurilor de verificare, ne puteți spune care sînt previziunile specialiștilor din țara dv în legătură cu șansele boxerilor bulgari la apropiatele C. E.?

— Este dificil să faci pronosticuri pentru că, se știe sorții joacă un rol important în stabilirea ierarhiilor. Și, ca să vă dau un exemplu concret, la J. O. din Mexic doi dintre boxerii noștri pe care îi consideram mai slabi (Ivan Mihailov și Gheorghi Stankov) s-au întors acasă cu medalii! Cu puține șanse, cred că la europenele de la București se vor putea clasa pe locuri onorabile Petar Stoicev (ușoară), Simion Gheorghiev (dacă urmările accidentului vor fi înlăturate total) și Kiril Pandov (grea).

Romeo CĂLĂRAȘANU

La 25 mai noua arenă a „europenelor" de box va fi predată la... cheie

Patinoarul artificial „23 August" și-a închis porțile. Dar nu pînă la toamnă, așa cum se întîmplă în fiecare an, ci numai pentru o lună și jumătate, pînă cînd pe această bază sportivă se vor disputa campionatele europene de box. Deocamdată, nimic nu lasă să se întrevadă că aci își vor da întîlnire cei mai valoroși pugiliști amatori europeni. Un șantier ca oricare altul. Excavatoarele mușcă pămîntul pentru a pregăti fundațiile stîlpilor ce vor susține cablurile aeriene care se vor întinde de-asupra patinoarului. Benzile transportoare de beton merg zi și noapte. Echipe de zidari lucrează de zor la compartimentarea viitoarelor cabine de transmisii radio și televiziune.

La o cercetare mai atentă a proiectului amenajărilor ce vor fi aduse patinoarului în vederea campionatelor continentale de box, proiect pe care tovarășul Traian Iliescu, directorul I.E.A.B.S. ni l-a... disecat amănunțit, am reușit să ne formăm o imagine precisă a felului cum va arăta arena boxului în timpul apropiatelor confruntări. Ne-a interesat în primul rînd ce soluții tehnice s-au găsit pentru acoperirea patinoarului, întrucît cunoșteam că au existat numeroase variante. Pentru aceasta ne-am adresat și reprezentantului I.C.M. nr. 2 (întreprinderea constructoare), inginerul Mircea Caracostea.

Proiectul inițial — acoperire cu prelată — a fost în sfîrșit abandonat. Era, să recunoaștem, inestetic. Toată suprafața „pistei de gheață" va fi acoperită cu o copertină confecționată din fire de bumbac combinat cu masă plastică, din două culori atrăgătoare. Pentru fixarea copertinei, excavatoarele sapă zilnic mii de metri cubi de pămînt. Cablurile vor fi din oțel răsucit. Stîlpii de susținere a cablurilor vor fi montați în spatele tribunelor acoperite, dincolo de copertine. Pe partea tribunei principale, chiar la marginea lacului, se execută în prezent o fundație de ancoraj.

Un alt rînd de stîlpi va fi montat în interiorul patinoarului, între primul rînd de bănci și mantinele. Diametrul lor va fi redus, astfel că vizibilitatea va fi bună. În sfîrșit, în spatele tribunei a doua lucrările sînt identice, aci ele fiind mai avansate întrucît terenul — drept — permite folosirea mijloacelor mecanizate.

Paralel cu acoperirea arenei, se depun eforturi susținute pentru amenajările interioare. Sînt multe lucruri de refăcut în incinta patinoarului pentru ca el să facă o bună impresie participanților la campionate. Vor fi înlocuite toate gradenele tribunelor.

Meciurile vor fi transmise, după cum se știe, prin Interviziune și Eurovizion. Ținînd seama că ele vor fi recepționate în multe țări ale Europei, în prezent se lucrează la cele 24 de cabine speciale ale crainicilor reporteri. În plus, alte 12 cabine telefonice vor sta la dispoziția cronicarilor de specialitate.

Constructorii și-au exprimat convingerea că pînă la 25 mai vor preda... la cheie, organizatorilor campionatului european, noua „arenă a boxului".

R. C.

LOTO • PRONOSPORT

CONCURSUL EXCEPTIONAL PRONOEXPRES ULTIMELE 3 ZILE

Participînd la concursul exceptional Pronoexpres de duminică 20 aprilie, aveți posibilitatea să cîștigați:

• Autoturisme DACIA 1100, MOSKVICI 408 cu 4 faruri și radio, SKODA 1.000 MB și TRABANT 601 în număr NELIMITAT;

• 10 autoturisme prin tragere la sorți;

• 45 excursii „TURUL—CAPITALELOR" prin O.N.T. — România (circa 18 zile) cu avionul;

• premii în numerar de valoare variabilă;

• premii fixe în bani.

Pentru stabilirea numerelor cîștigătoare se efectuează 10 extrageri de cîte 10 numere din 45, fiecare, în 4 faze. În total se extrag 100 de numere.

Participarea se va face pe următoarele 4 feluri de bilete: seria A=3 lei, seria B=9 lei, seria M=18 lei și seria N=30 lei.

Jucînd bilete seria N de 30 lei aveți posibilitatea să participați la toate extragerile cu șanse mari de cîștig.

PRONOEXPRES
Tragerea concursului nr. 16 din 16 aprilie

EXTRAGEREA I:
43 20 32 39 9 1
Fond de premii: 401 923 lei.
EXTRAGEREA a II-a:
38 4 11 26 3 40 14
Fond de premii: 327 166 lei.

LOTO

Premiile întregi și sferturi de la tragerea din 11 aprilie 1969

EXTRAGEREA I:
Categoria I: 1 variantă întreagă a 63 050 lei; a II-a: 4 a 22 252 lei și 1 a 5 563 lei; a III a: 119 a 886 lei și 93 a 221 lei; a IV-a: 343 a 392 lei și 234 a 98 lei; a V-a: 777 a 209 lei și 511 a 52 lei.

Premiul de categoria I a fost obținut de participantul Chișcoman Ioan din Pitești.

EXTRAGEREA a II-a:
Categoria B: 2 variante sfert a 43 831 lei; categoria C: 5 variante întregi a 11 311 lei și 11 variante sfert a 2 827 lei; categoria D: 532 a 100 lei și 1413 a 25 lei.

Report categoria A: 87 663 lei.

Un punct preţios cîştigat de „tricolori", ieri la Atena

(Urmare din pag. 1)

m : execută Deleanu în „zid". Min. 21 : altă ocazie la poarta gazdelor ; Ghergheli trimite lui Lucescu, care se infiltrează cu hotărîre pe direcţia porţii ; ajuns la 8 m, Lucescu încearcă să dribleze şi portarul, dar iese cu mingea din unghiul convenabil. Min. 21 : Haitas trimite de la 25 m puternic, dar imprecis. Min. 24: Boc intervine hotărît şi îl deposedează **în extremis** pe Papaioanu. Min. 26 : combinaţie reuşită Dinu—Ionescu—Lucescu—Dumitrache, dar acesta din urmă se pripeşte şi trimite imprecis de la 12 m. Min. 27 : Dembrovschi este faultat la marginea careului mare, lovitura liberă este executată de Dan în „zidul" alcătuit de 9 jucători greci. Min. 30 : Haitas se lansează hotărît în atac, trimite la Papaioanu, aflat demarcat pe aripa stîngă, acesta schimbă jocul pe partea opusă, la Dedes, care, de la 10—12 m, trimite cu puţin pe lîngă bară. Min. 33 : Botinos centrează periculos înspre careul mic, Răducanu iese, dar fiind faultat de Dedes, reţine cu dificultate. Min. 37 : fundaşul Kamaras „urcă" în atac, ajunge la 30 m de poartă, şutează puternic cu efect şi Răducanu scoate cu greu în corner de sub bară. Min. 38 : o nouă ocazie la poarta lui Ikonomopoulos, Lucescu îl driblează scurt pe Kamaras, centrează în faţa porţii, dar Dumitrache trimite balonul cu capul uşor, lîngă bară, dîndu-i posibilitate portarului grec să reţină. Min. 41 : Ionescu este faultat grosolan de Ballopoulos, la aproximativ 25 de metri de poartă, dar lovitura liberă va rămîne nefructificată. Min. 42 : emoţii la poarta lui Răducanu : Dedes centrează în faţa porţii, Sideris (aflat lîngă bară, în poziţie clară de ofsaid) trimite cu capul balonul în teren la Botinos, care... se face că nu aude fluierul arbitrului şi reia, de la 5—6 metri, în plasă.

Min. 45 : **marea ocazie ratată de Dumitrache. Înaintaşul nostru ia o acţiune pe cont propriu, efectuează un slalom printre apărătorii greci, dar, în loc să şuteze decisiv din careu, mai încearcă o fentă şi un dribling în plus, se dezechilibrează şi mingea trimisă de el spre poartă este respinsă de Ballopoulos tot în picioarele lui ; un nou şut, dar, din nefericire, cu mult peste bară !**

Imediat după reluare, formaţia gazdă atacă puternic, forţînd deschiderea scorului. În min. 48, Ghergheli acordă corner, se execută lovitura de colţ şi Răducanu este nevoit să plonjeze la picioarele lui Sideris. Min. 50 : Dembrovschi îl pune în bună poziţie de şut pe Ionescu, dar Kamaras acordă corner în extremis : Lucescu execută înalt în faţa porţii la Dinu, care reia cu capul alături de la numai 5 metri ! **Min. 51 : Sătmăreanu se complică cu mingea lîngă tuşă, este deposedat de balon de către Botinos, care centrează la Dedes, aripa dreaptă a formaţiei gazde ; o pasă la Sideris, care reia precis, pe jos, în dreapta lui Răducanu : 1—0 pentru Grecia. Riposta românilor este energică.**

Min. 54 : Dinu trimite o pasă laterală la Sătmăreanu, acesta urcă în atac şi, ajuns în poziţie de aripă dreaptă, centrează pe partea opusă la Lucescu, care trimite cu capul în careu la Dumitrache ; acesta reia direct, din volé, cu stîngul, trimiţînd balonul în plasă : 1—1.

Min. 60 : Acţiune periculoasă la poarta noastră ; şutează Botinos, Răducanu se întinde şi respinge balonul în bară, mingea revine în teren la Dedes, care trimite balonul, din plonjon, cu capul, exact în mijlocul porţii : 2—1 pentru Grecia.

Min. 64 : Acţiune Dembrovschi—Dumitrache—Ionescu, rămasă fără rezultat. **Min. 66 : Aflat în posesia mingii, Ghergheli trimite o pasă lungă în adîncime, spre careul mic ; la balon sare Ion Ionescu şi cu Kremidas ; înaintaşul nostru reuşeşte să trimită cu capul precis la Dumitrache, aflat la 10—12 metri de poartă ; urmează un şut din volé cu stîngul, pe jos, înspre colţul mare, şi Ikonomopoulos este învins pentru a doua oară : 2—2.**

Min. 72 : Schimbare în formaţia greacă : Karafeskos este înlocuit cu Youtsos. Min. 73 : Lucescu, lansat pe aripa stîngă, pătrunde impetuos, centrează pe jos, în careu, la Dumitrache, care trimite balonul puternic în bară. Arbitrul de tuşă semnalizase, însă, poziţia de ofsaid a jucătorul român.

Min. 74 : lovitură indirectă în careul nostru : execută Kamaras, de la aproximativ 12 m, lateral dreapta, în „zid". Min. 76 : Haitas încearcă vigilenţa lui Răducanu cu un şut de la aproximativ 25 m, dar portarul nostru este la post. Min. 79 : Dinu este faultat de Gaitatzis, execută Lucescu, înalt, la Dumitrache, care reia direct, puţin alături de poartă. Min. 84 : Dumitrache se infiltrează hotărît în careul advers, dar, ajuns la 10—11 m de poartă, este făcut „sandviş" între trei adversari. Min. 85 : Sătmăreanu trimite o pasă lungă spre aripa stîngă, unde se afla Dumitrache (complet demarcat), acesta pătrunde vijelios în careu, dar este deposedat în ultimă instanţă de către Kamaras, care acordă corner. Execută Lucescu în faţa porţii, de unde Ikonomopoulos boxează balonul, trimiţîndu-l din nou în corner. Min. 87 : Sideris schimbă cu Dedes, acesta centrează periculos în careu, dar Dan respinge cu capul.

Sfîrşitul jocului găseşte echipa română în posesia mingii la mijlocul terenului.

PRIMELE DECLARAŢII

ANGELO NICULESCU : **„Sînt mulţumit de felul în care a jucat echipa noastră. A acţionat constructiv, combinativ la mijlocul terenului, incomodînd vădit pe adversar. În repriza întîia, înaintaşii noştri au ratat trei ocazii clare de gol".**

EMERIC VOGL : **„Acest rezultat mă bucură din două puncte de vedere : 1) am reuşit să aducem acasă un punct foarte preţios şi 2) fotbaliştii noştri au dovedit, în condiţii dificile de joc, multă maturitate, stăpînire de sine. Echipei noastre îi trebuie mai multă îndrăzneală în acţiunile ofensive în jocurile pe care le disputăm în deplasare".**

DR. DUMITRU TOMESCU : **„Sînt mulţumit că am reuşit să recuperez întreaga echipă înainte de acest joc. Mă bucură îndeosebi faptul că Dumitrache, urmînd tratamentul indicat, n-a mai simţit de loc, la ora meciului, durerea de la umăr".**

DAN (căpitanul echipei) : **„Rezultatul obţinut la Atena ne deschide largi perspective pentru Mexic. Remarc jocul bun prestat de coechipierii mei Dumitrache (un real talent), Ionescu şi Dinu".**

DUMITRACHE : **„Mi-a plăcut jocul. Amîndouă echipele şi-au adus contribuţia la reuşita spectacolului. Sînt nespus de fericit că am reuşit să înscriu astăzi două goluri".**

ION IONESCU : **„Cu excepţia primelor 20 de minute din repriza secundă, jocul ne-a aparţinut nouă. Este cea mai bună naţională a României în care am evoluat eu pînă acum. Antrenorii au fost inspiraţi, reuşind să îmbine tinereţea unor jucători cu maturitatea altora. Am luat un punct MARE de la echipa care a bătut Portugalia cu 4—2. Mulţumesc antrenorilor pentru faptul că m-au selecţionat".**

GHERGHELI : **„Cele 6 zile de odihnă petrecute la Snagov (după 10 meciuri susţinute în 31 zile) au fost binefăcătoare pentru întreaga echipă. Gazdele au fost vădit incomodate de jocul bine organizat de noi la mijlocul terenului".**

DAN GHEORGHIADIS (antrenorul echipei Greciei) : **„Fără discuţie, rezultatul este echitabil ; ba aş putea spune că ne avantajează. Mi-a plăcut felul în care a reuşit echipa română să paseze balonul. De la oaspeţi, remarc în mod deosebit pe Dumitrache, Ghergheli, Dan şi Dinu".**

SIDERIS : **„Mi-a plăcut mult echipa română şi în mod deosebit Ion Ionescu, Dumitrache şi Dinu. Desigur, sînt afectat de rezultatul final, dar acesta este fotbalul. Regret că apărarea noastră a subapreciat forţa de atac a românilor, comiţînd greşeli mari, care ne-au costat două goluri".**

ANTONIO SBARDELLA (arbitrul meciului) : **„Am avut de condus o partidă interesantă, în care ambele echipe şi-au adus contribuţia. România este o echipă tehnică, iar rezultatul este just. Cred că românii au făcut un pas mare spre Mexic".**

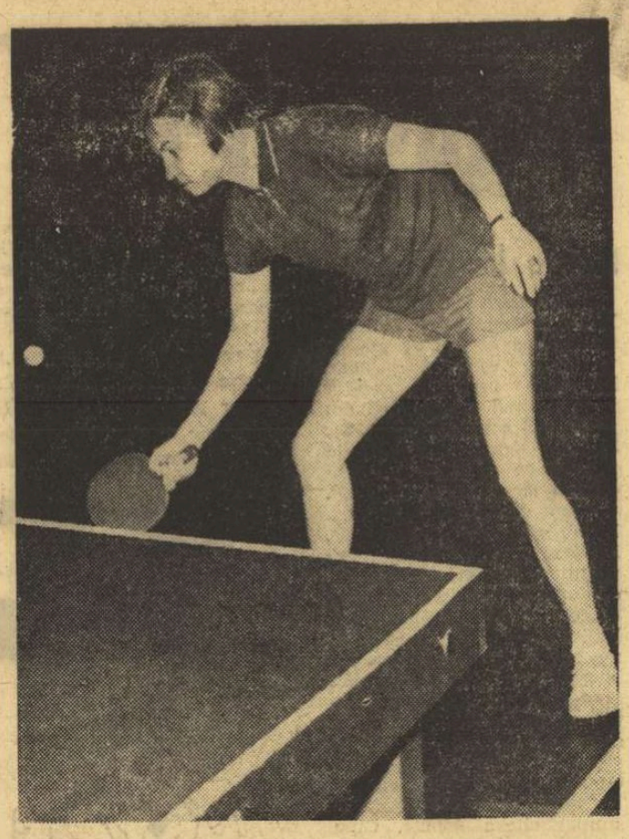

Maestra emerită a sportului Maria Alexandru — cea mai valoroasă reprezentantă a României la actuala ediţie a mondialelor
Foto : A. NEAGU

Azi, la „Eissporthalle" din München

Start în ediţia jubiliară a mondialelor de tenis de masă

O dată la doi ani, aşii tenisului de masă din lumea întreagă se reunesc să-şi dispute întîietatea în întrecerea pentru cele şapte titluri mondiale. După Stockholm (1967) este acum rîndul Münchenului să adăpostească pe corifeii sportului cu minge de celuloid. Capitala Bavariei, oraş cu aproape un milion şi jumătate de locuitori, gazdă a viitoarelor Jocuri Olimpice, va fi — între 17 şi 27 aprilie — sediul uneia dintre cele mai mari competiţii de sală de pe glob. La „Eissporthalle", în faţa celor 16 mese, se vor alinia, cu începere de joi, 37 de reprezentative feminine şi 50 de formaţii masculine în lupta pentru cucerirea trofeelor, „Cupa Corbillon" (femei) şi „Cupa Swaythling" (băieţi). Întîlnirile inter-echipe vor ţine capul de afiş de joi şi pînă marţi 22 aprilie inclusiv. Finalele celor două probe vor avea loc luni („Cupa Corbillon") şi marţi („Cupa Swaythling") seara. Fiecare zi va cuprinde cîte trei reuniuni de joc.

După pauza de miercuri, partidele vor fi reluate, de data aceasta pentru desemnarea deţinătorilor titlurilor supreme la individuale, ai căror titulari vor fi cunoscuţi duminică 27 aprilie. Prin urmare zece zile de joc efectiv, de cheltuirea unor eforturi fizice şi nervoase de cea mai mare intensitate. Cine vor fi învingătorii ? Se înţelege : cei mai buni. Într-un concurs de o asemenea amploare, ca durată şi număr de participanţi de valoare certă, mai ales la probele pe echipe unde meciurile se desfăşoară sistem turneu, surprizele de proporţii, cele care să răstoarne un rezultat final şi să aducă un cîştigător imprevizibil, sînt mai greu de presupus. Cît priveşte individualele, mai este suficient timp pînă atunci, şi vom avea posibilitatea să vedem ce se va întîmpla în prima parte a campionatelor.

Printre selecţionatele masculine care se înscriu cu posibilităţi de a urca pe podiumul premianţilor se numără Japonia (actuala campioană a lumii), R.P.D. Coreeană, U.R.S.S. şi Suedia. Un mare semn de întrebare reprezintă formaţia Coreei de Sud. Sînt aşteptate cu interes şi evoluţiile echipelor iugoslaviei, Cehoslovaciei, Ungariei şi a ţării gazdă.

Din păcate, tocmai la această ediţie jubiliară (a 30-a în istoria acestei competiţii) şi după o prezenţă onorabilă de 17 ani neîntrerupţi, reprezentativa masculină a României nu va lua startul. Hotărîrea de ultimă oră de retragere a echipei a produs surprindere. De ce s-a mai făcut atunci înscrierea băieţilor cu o lună în urmă ? Ce s-a petrecut pe parcursul acestui interval ? Enigmă !

Şi competiţia feminină pe echipe întruneşte sufragiile. Alături de Japonia — campioana mondială, se anunţă ca protagoniste şi formaţiile U.R.S.S., Coreei de Sud, R.D. Germane, R.F. a Germaniei. Dintre echipele apreciate face parte şi România. În fruntea trio-ului nostru se află Maria Alexandru, o jucătoare valoroasă, bine cotată pe plan internaţional. Rămîne de văzut cum va fi ea secondată de Carmen Crişan şi Eleonora Mihalca. Sarcina jucătoarelor noastre este extrem de dificilă. Dar la un campionat mondial nu e nimic uşor.

C. COMARNISCHI

Trimisul nostru special, **ROMULUS BALABAN**, transmite :

Înfrîngere minimă dar evoluţie submediocră

Italia — România (tineret) 1—0 (0—0)

UDINE, 16 (prin telefon). — Gazdele noastre au onorat cum s-a cuvenit întîlnirea Italia — România, cu toate că ea se desfăşura cu jucători sub 21 de ani. N-a lipsit nici fanfara carabinierilor, nici atmosfera latină creată de un public (10 000 de spectatori) generos cu aplauzele şi petardele. Confruntarea nu prezenta vreo importanţă pentru rezultat sau pentru fizionomia tactică a vreunei echipe. Naţionalele cu jucători tineri se alcătuiesc exclusiv pentru a spori experienţa viitoarei generaţii de fotbalişti şi, bineînţeles, pentru aprecieri paralele. De aceea, nu înfrîngerea de la Udine trebuie avută în vedere, ci comportarea individuală a jucătorilor noştri, expresia lor valorică raportată la etalonul aceleiaşi generaţii de fotbalişti dintr-o ţară bine cotată în soccerul internaţional. Această trecere în revistă ne-a fost defavorabilă. Jucătorii noştri s-au dovedit mai lenţi, mai lipsiţi de forţă şi detentă, tehnica lor e greoaie, statică, naivă, neadaptată la dificultăţile ridicate de mişcarea rapidă şi de marcaj, iar gîndirea lor tactică este rigidă, dogmatică, şcolărească. Adversarii i-au dominat pe plan atletic, depăşindu-i printr-o tehnică în care era totdeauna încorporată o intenţie tactică şi prin manevre ingenioase desfăşurate fulgerător. Începînd cu Moldovan, continuînd cu fundaşii şi mijlocaşii şi terminînd cu Decu, Marica şi Neagu, majoritatea jucătorilor români au greşit, s-au pierdut, zbătîndu-se fără randament de-a lungul şi de-a latul terenului.

Dacă acesta este arsenalul de joc al celor consideraţi ca exponenţi ai noului val de jucători români, se cuvine să fim nemulţumiţi. Situaţia se datoreşte probabil unui sistem de antrenament rigid şi anacronic. Tema ni se pare extrem de serioasă şi vom reveni curînd asupra ei.

Italienii au realizat frecvente acţiuni excelente, conducînd copios jocul, creîndu-şi numeroase ocazii, pe care însă nu le-au fructificat (o enumerare ar fi inutilă şi plicticoasă). Singurul punct al partidei avea să fie înscris de Pulizi, cu participarea lui N. Ionescu, astfel încît el ar putea fi considerat un autogol (min. 70).

Arbitrul belgian Laraux a condus corect următoarele formaţii :

ROMÂNIA : Moldovan — Gruber, N. Ionescu, Stoicescu, Popovici, Creţu, Tătaru, Decu (Schwartz min. 67), Marica (Florescu min. 39), Neagu, Manea.

ITALIA : Vecchi — Sabadini, Rimbano (Stanzzial min. 46), Cuccureddu, Pinosi, Zaniboni, Novellini (Palazzese min. 46), Scala, Bonci, Marchetti, Pulizi.

BALONUL E ROTUND

Dragă Dumitrache,

După ce acum 12 ani am trăit momente de mare tensiune în aceeaşi frumoasă Atenă, smulgînd o foarte dificilă victorie fotbaliştilor eleni, mi-a fost dat ieri să retrăiesc emoţii cu mult mai mari.

La 1—0 pentru Grecia, am avut o strîngere de inimă. M-am gîndit, o clipă, că o să vă pierdeţi, aşa cum s-a mai întîmplat de atîtea ori în ultimii ani cu echipa noastră după primirea unui gol. Dar nu, la numai trei minute, tu, „mopsule" dragă, mi-ai redat speranţa. Şansele echipei României renăşteau graţie ţie, care nu ţi-ai pierdut capul în acele momente de mare dificultate care au urmat punctului înscris de Sideris. Eu ştiu ce a fost atunci pe teren. Am trăit şi eu asemenea momente. Adversarii veneau peste voi şi... corabia noastră era la un pas de naufragiu. Dar proverbialul tău singe rece ne-a readus la mal.

Al treilea gol al partidei, a treia lovitură de teatru !

Ce ghinion ! — mi-am zis.

Psihologic, într-o asemenea situaţie, echipa condusă vede ca prin ceaţă spectrul înfrîngerii. Tu, jucător, te simţi pierdut pe teren. Muşchii îţi tremură, mintea refuză să îndească şi eşti aidoma boxerului numărat în picioare...

Ce ne mai poate salva ? — m-am întrebat. Ce minune ?

Mi-a răspuns în min. 66 Ghiţulescu, gîtuit de emoţie : „Dumitrache a reluat formidabil, din volé, în colţul lung al porţii. Ikonomopoulos nici n-a mişcat ! Gol, dragi ascultători... 2—2 !..."

Din acest moment, o ţară întreagă a început să se gîndească la Mexic, la turneul final al campionatului mondial...

Îţi mulţumesc pentru acest gînd, pe care noi, fotbaliştii din generaţia mea, nu l-am putut niciodată împlini deşi am fi dorit atît de mult...

Datorită ţie, în special, echipa noastră a făcut ieri un pas pe care iubitorii fotbalului din România îl aşteaptă de 30 de ani...

Ieri, pe stadionul Karaiskakis, tu şi ceilalţi 10 minunaţi băieţi, coechipierii tăi, ne-aţi apropiat de un vis.

Îţi mulţumesc, Dumitrache, vă mulţumesc tuturor, dragi fotbalişti !

Valeriu CALINOIU

Astă-seară, returul Dinamo Riga — Politehnica Bucureşti în „C. C. E." la baschet

Astă-seară se dispută la Riga returul întîlnirii internaţionale de baschet dintre echipa feminină locală Dinamo şi Politehnica Bucureşti. Meciul are loc în cadrul semifinalelor „Cupei campionilor europeni". În prima partidă, disputată sîmbătă trecută la Bucureşti, baschetbalistele sovietice, cîştigătoare de opt ori ale trofeului continental, au învins cu scorul de 72—49 (28—32).

Garrincha accidentat !

RIO DE JANEIRO, 16 (Agerpres). — Cunoscutul fotbalist brazilian Garrincha a fost uşor rănit într-un accident de automobil. Maşina sa s-a ciocnit de un camion. Una din persoanele care se afla în automobilul lui Garrincha a decedat.

Campionatele mondiale de şah

A doua victorie a Allei Kuşnir

TBILISI, 16 (Agerpres). — Meciul pentru titlul mondial feminin de şah dintre jucătoarele sovietice Nona Gaprindaşvili şi Alla Kuşnir a continuat cu partida a patra. Victoria a revenit Allei Kuşnir, care a preluat astfel conducerea cu 2 1/2 — 1 1/2.

A DOUA PARTIDĂ PETROSIAN — SPASSKI

Ieri după-amiază, în sala Teatrului de estradă din Moscova, a continuat meciul pentru titlul mondial de şah dintre T. Petrosian şi B. Spasski. A doua partidă s-a întrerupt la mutarea 41.

„CUPA PRIETENIEI" LA HALTERE

La Kiev au continuat întrecerile de haltere dotate cu „Cupa prieteniei". La cat. uşoară, iranianul Nasrola Desnavi (19 ani) a totalizat 410 kg (135 — 120 — 155). Viktor Kurenţov (U.R.S.S.) a terminat învingător la cat. semimijlocie cu 460 kg (150 — 130 — 180).

MONTE CARLO : Fr. Jauffret l-a eliminat pe Ralston !

PARIS 16 (Agerpres). — Turneul internaţional „open" de tenis de la Monte Carlo a continuat cu desfăşurarea partidelor din cadrul 16-milor de finală ale probei de simplu bărbaţi. Cea mai valoroasă performanţă a obţinut-o francezul François Jauffret, care l-a eliminat în două seturi 6—4, 6—4 pe jucătorul profesionist american Denis Ralston. Arthur Ashe (S.U.A.) l-a învins cu 6—2, 1—6, 6—4 pe francezul Georges Goven, olandezul Tom Okker a cîştigat cu 6—3, 6—4 la vest-germanul Elschenbroich, iar spaniolul Manuel Santana a dispus cu 6—2, 7—9, 6—2 de compatriotul său A. Munoz.

Alte rezultate : Orantes — Bungert 7—5, 6—1 ; Stolle — Cox 6—4, 7—5 ; Gonzales — Kuhnke 6—2, 6—4 ; Gimeno — Battrick 6—4, 6—2 ; Mulligan — Holecek 7—5, 2—6, 6—4 ; Pietrangeli — Matthews 6—2, 8—6.

A început „Turneul celor 5 continente" la volei

MONTEVIDEO, 16 (Agerpres). — Au început întrecerile competiţiei internaţionale masculine de volei denumită „Turneul celor cinci continente". Iată primele rezultate înregistrate : **grupa A** (la Santiago de Chile) : Cehoslovacia — Chile 3—0 (15—1, 15—1, 15—7) ; U.R.S.S. — Cuba 3—0 (15—5, 15—7, 15—5) ; **grupa B** (la Montevideo) : Japonia — Mexic 3—0 (15—4, 15—7, 15—5) ; **Grupa C** (la Montevideo) : S.U.A. — Tunisia 3—0 (15—1, 15—6, 15—3) ; Brazilia — Venezuela 3—0 (15—0, 15—3 15—2).

CALEIDOSCOP

BILL TOOMEY NU VREA SĂ FIE... „TARZAN"

Campionul olimpic la decatlon, americanul Bill Toomey, a intrat în vederile producătorilor de la Hollywood, fiindu-i oferit rolul lui Tarzan într-o nouă serie de filme cu „regele junglei". Dar Toomey a refuzat politicos afirmînd că „nu are vocaţie" pentru a interpreta un asemenea rol. *„Nu pot nici măcar să urc într-un copac..."* — a afirmat el, exprimîndu-şi dorinţa de a continua activitatea sportivă. *„Hollywood-ul* — a adăugat Toomey — *va trebui să caute un alt succesor pentru Johnny Weismüller".*

CÎND DOI SE CIOCNESC...

Întîmplări curioase rezultă uneori din înflăcărarea suporterilor sportului cu balonul rotund. Aşa de pildă, luna aceasta, cu prilejul unui meci desfăşurat în oraşul argentinian La Plata, doi jucători s-au ciocnit în cursul unei sărituri la balon. Nici unul dintre ei nu a fost accidentat şi şi-au reluat posturile în formaţiile respective, dar incidentul a provocat un imens scandal în... tribune. Ca urmare, 19 spectatori au trebuit să fie internaţi în spital !

ÎN CĂUTAREA UNUI PSIHOLOG

Dacă unii schiori europeni — îndeosebi francezii — practică yoga pentru a-şi îmbunătăţi relaxarea şi concentrarea, federaţia de schi din R. F. a Germaniei este în căutarea unui psiholog susceptibil să îmbunătăţească „nivelul psihic" al componenţilor echipei reprezentative. Anunţînd această ştire, directorul sportiv al schiorilor vest-germani, Fritz Wagnerberger, a ţinut să precizeze că, exceptînd pe Rosi Mittermaier, toţi membrii selecţionatei se găsesc la un nivel inferior pe plan internaţional, în ce priveşte „angajarea" lor în timpul concursurilor. *„Le lipseşte încrederea* — a subliniat Wagnerberger. Acest *sentiment poate fi învins, aşa cum a demonstrat-o francezul Henri Duvillard".* Oferta a fost făcută dar, după cum s-a precizat, psihologul nu a fost încă găsit...

FOTBALIŞTII ANULUI

Asociaţia ziariştilor sportivi din Anglia a desemnat pe Dave MacKay şi pe Tony Brook drept „cei mai buni fotbalişti ai anului". Este pentru prima oară, în cei 21 de ani de existenţă a acestei distincţii cînd ea este împărţită între doi sportivi.

Dave MacKay, în vîrstă de 33 de ani, este un internaţional scoţian, fost fundaş în echipa Tottenham. În actualul sezon el a fost căpitanul echipei Derby County pe care, după cum afirmă specialiştii, a adus-o în divizia I a ligii engleze.

Tony Brook are 34 de ani, fiind considerat drept „principala forţă" ce a adus triumful echipei Manchester City, cîştigătoarea titlului de campioană a Angliei în cursul anului trecut şi finalistă în Cupa Angliei în acest an.

UN PREŞEDINTE CU „GREUTATE"

Pînă de curînd în Congo au existat două federaţii de haltere — masculină şi... feminină. Recent s-a pus problema unificării federaţiilor şi s-au ivit dificultăţi în ce priveşte repartizarea funcţiilor între bărbaţi şi femei. Pentru a evita discuţiile contradictorii, s-a hotărît ca disputa să fie rezolvată pe cale sportivă, prin tragere la frînghie. Spre marea surprindere, victoria a revenit femeilor! Astfel, preşedinta federaţiei a devenit Kiwi Whieb, o atletă în vîrstă de 33 de ani, activînd în cadrul categoriei grea. Ea cîntăreşte 145 kg !

„KOPACOLOR"

Fostul internaţional francez de fotbal Raymond Kopa, care este în prezent proprietarul unei fabrici de încălţăminte sportivă, a lansat un nou model de ghete de fotbal, denumit „Kopacolor". Inovaţia acestor ghete este că sînt produse în diverse culori : albastru, roşu, bej şi alb, ultimele pentru meciurile disputate în... nocturnă.

PELE, PROPAGATOR AL FOTBALULUI

„Perla neagră" a fotbalului brazilian, celebrul Pelé, a semnat un contract, pentru suma de 100.000 dolari, prin care s-a angajat ca interpret într-un film ce va fi turnat în S.U.A. Tema scenariului este dezvăluirea tainelor sportului cu balonul rotund. Filmul va fi proiectat în toate şcolile elementare şi liceele din Statele Unite, în cadrul campaniei întreprinse pentru popularizarea fotbalului în această ţară.

O ALERGARE DE... 66 ZILE !

Din Los Angeles se anunţă că atletul englez Bruce Tulloh, în vîrstă de 33 de ani, va încerca să stabilească un nou record pe distanţa Los Angeles—New York (4 554 km), distanţă pe care speră să o parcurgă în 66 de zile, adică cu 6 zile mai puţin faţă de actualul record deţinut din 1964 de sud-africanul Don Shepherd. Fondistul britanic va lua startul la 19 aprilie, sosirea fiind prevăzută pentru data de 24 iunie. Bruce Tulloh a fost recordman al Europei la probele de 3 mile şi 6 mile.

Pe circuitul de la Hockenheim, unde şi-a găsit moartea campionul lumii la automobilism Jim Clark, întrecerea a purtat anul acesta, pentru prima oară, numele care i-a fost definitiv atribuit — „Memorialul Jim Clark". La start, în semn de omagiu, s-au prezentat însă şi alte vedete decît piloţi profesionişti : iată-l pe renumitul (fost) schior austriac Toni Sailer pregătindu-se să plece în cursă !

LA ÎNCHIDEREA EDIŢIEI

ASEARĂ, ÎN PRELIMINARIILE CAMPIONATULUI MONDIAL DE FOTBAL

PORTUGALIA-ELVEŢIA 0-2 (0-2) !

Partida dintre Portugalia şi Elveţia, desfăşurată la Lisabona, a luat sfîrşit cu rezultatul de 2—0 (2—0) în favoarea Elveţiei ! După jocurile de ieri, clasamentul grupei I se prezintă astfel : Elveţia 4 p, România 3 p, Grecia 3 p, Portugalia 2 p.

R. D. GERMANĂ A DISPUS DE ŢARA GALILOR CU 2—1 (1—0)

Ieri, la Dresda, în grupa a III-a a preliminariilor campionatului mondial, echipa R. D. Germane a învins cu 2—1 (1—0) reprezentativa Ţării Galilor. Fotbaliştii germani au deschis scorul în min. 31 printr-un gol marcat cu capul de **Vogel**. După pauză, mijlocaşul galez **England** a egalat (min. 55), iar punctul victoriei a fost înscris de **Rock** în penultimul minut de joc.

SCOŢIA — R. F. a GERMANIEI 1—1 (0—1)

Aşteptat cu un interes deosebit, meciul din grupa a 7-a preliminară a C.M. dintre Scoţia şi R. F. a Germaniei a fost urmărit aseară la Glasgow de 140 000 de spectatori. Întîlnirea s-a încheiat cu un rezultat nedecis : 1—1 (0—1).

În echipa vest-germană au jucat **Schnellinger** şi **Haller**, care activează în campionatul italian.

În urma acestui rezultat, în clasament Scoţia are 5 puncte, R. F. a Germaniei 5 p, Austria 2 p, Cipru 0 puncte (toate cîte 3 jocuri disputate).

MECIURI AMICALE

LA BRUXELLES : Belgia—Mexic 2—0 (1—0).

LA ROTTERDAM : Olanda—Cehoslovacia 2—0 (0—0).

Tiparul I. P. „Informaţia", str. Brezoianu nr. 23—25, Bucureşti

40368

PROLETARI DIN TOATE ȚĂRILE, UNIȚI-VĂ!

Redacția și administrația: str. Vasile Conta nr. 16, tel. 11.10.05, interurban 72 și 286. Telex sportrom buc. 180.

sportul

4 pagini 30 bani

Anul XXV — Nr. 518 (5952) ZIAR AL CONSILIULUI NAȚIONAL PENTRU EDUCAȚIE FIZICĂ ȘI SPORT Vineri 18 aprilie 1969

„RUNDA" DECISIVĂ A CALIFICĂRII PENTRU MEXIC SE VA DISPUTA LA 14 MAI!

VA FI GREU LA LAUSANNE, DAR NICI LA ATENA N-A FOST UȘOR...

DE LA TRIMISUL NOSTRU SPECIAL, G. NICOLAESCU

ATENA, 17 (prin telefon). — *Cît de intens „trăiește" un „tifossi" grec o partidă de fotbal, cît de mult suferă dacă ea se încheie altfel de cum a dorit, de cum a visat! Ne-am încredințat de aceasta o dată în plus, miercuri seara, zăbovind o clipă mai mult în vestita piață Omonia, o adevărată Agora pentru temperamentalii suporteri din această celebră metropolă. Erau citeva sute de oameni, care comentau cu aprindere draw-ul de pe stadionul Karaiskakis, echivalent pentru ei cu un eșec. Unii — cei mai mulți — îl acuzau pe Dan Gheorghiadis: „îngîmfatul", „nepriceputul", „veninosul", — singurul vinovat, după ei, de această semiînfrîngere.*

Pentru ei, era cu totul dată uitării răsunătoarea victorie obținută de Grecia, în decembrie, asupra echipei lui Eusebio, pentru ei nu mai conta decît faptul consumat cu puține ore în urmă. „A vrut capul lui Domazos — spunea minios un tînăr pentru care deziluzia provocată de rezultat îmbrăcase forme dramatice — acum și noi îl vrem pe al său. Ne-a făcut de rușine!".

Dar, se știe, într-o Agora părerile sînt împărțite. „Și Domazos este vinovat într-o mare măsură. De ce să nu-l judecăm drept: trebuia să-și ceară iertare. Este orgolios ca și antrenorul, dar și mai... tînăr ca el".

★

A doua zi dimineața, presa greacă comenta la fel de aprins jocul Grecia — România. „Fără gigantul Domazos, naționala noastră a decepționat" — *scrie în titlu pe întreaga pagină I ziarul* Atletiki Iho *(Vocea atletică).* „Din păcate, răul a fost făcut" — *se intitulează un alt articol apărut în același ziar. Și, în continuare:* „Declarațiile făcute de antrenorul Dan Gheorghiadis (*„Vom învinge pe românii și fără Domazos, am în loc mulți ca el"*) comportă o mare răspundere în fața suporterilor fotbalului grec, ca și în fața conducătorului sportului, domnul Aslanidis. Ce nesocotință să poți declara: *„Nu mă preocupă jocul cu România, ci doar cel de la 4 mai de la Porto".* Adică, după domnul Dan Gheorghiadis — *comentează mai departe ziarul* —, meciul cu România îl avea în buzunar mai înainte ca arbitrul să fluiere începutul lui. Dar se poate, pentru numele lui Dumnezeu (?!), declarațiile acestea sînt serioase? Este posibil ca națională

(Continuare în pag. a 3-a)

Dan, unul din stîlpii apărării echipei României pe stadionul Karaiskakis

CALCULE... CALCULE

1. Elveția	3	2	0	1	3—2	4
2. Grecia	3	1	1	1	6—5	2
3. România	3	1	1	1	4—5	3
4. Portugalia	3	1	0	2	5—6	2

Acesta este clasamentul la jumătatea drumului spre Mexic. Greu de spus de pe acum cine se califică, așa încît, la numeroasele întrebări, pot răspunde doar calculele hîrtiei.

Înainte de a face însă pronosticuri să vedem care sînt meciurile următoare:

4.V : Portugalia — Grecia
14.V : Elveția — România
12.X : România — Portugalia
15.X : Grecia — Elveția
2.XI : Elveția — Portugalia
16.XI : România — Grecia

La ora actuală, teoretic, trei echipe au încă șanse de calificare: ELVEȚIA, ROMÂNIA, GRECIA. Prin pierderea meciului cu Elveția pe teren propriu, portughezii au șanse minime de a se clasa pe primul loc: numai dacă vor învinge în cele trei partide pe care le mai au de jucat. (una pe teren propriu și două în deplasare). Nici Grecia nu are o poziție prea strălucită privind jocurile viitoare: un meci pe teren propriu și două în deplasare.

Singurele formații care susțin două jocuri acasă sînt Elveția și România. Presupunînd că echipele gazdă vor cîștiga aceste confruntări (și-l vor pierde pe cel din deplasare) atunci Elveția realizează 8 puncte, iar România 7 p. Un rezultat de egalitate dintre Elveția și România la Lausanne ar inversa această ordine: România 8 p, Elveția 7. (Bineînțeles dacă Elveția va învinge Portugalia pe teren propriu și va fi învinsă de Grecia în deplasare, iar România va mai cîștiga cele două meciuri de la București cu Grecia și Portugalia).

„Încurcăturile" pot apare atunci cînd oricare dintre cele patru formații obțin puncte în deplasare. În acest caz ar fi posibilă o egalitate de puncte între primele două sau chiar trei clasate. Cine se califică?

Regulamentul F.I.F.A. precizează că în cazul cînd două echipe totalizează același număr de puncte (indiferent de golaveraj) ele vor susține un meci suplimentar pe teren neutru sau vor stabili, de comun acord, dacă jocul se va organiza pe un teren din țara lor. Dacă și acest meci suplimentar se încheie la egalitate și după prelungiri, atunci intră în acțiune golaverajul (prin scădere și nu prin împărțire).

Ghergheli în plin efort

ÎN PAG. 4 PUTEȚI CITI RELATĂRI ȘI ALTE AMĂNUNTE DE LA PARTIDELE INTERNAȚIONALE DE FOTBAL DISPUTATE MIERCURI

FOTBALIȘTII ROMÂNI AU FOST PRIMIȚI CU CĂLDURĂ

Un număr record de pasionați ai fotbalului au... invadat aseară aerogara Băneasa cu mult înaintea sosirii cursei speciale TAROM, care avea să-i readucă în Capitală pe merituoșii fotbaliști români, autorii „draw"-ului de pe stadionul atenian Karaiskakis. Exact la ora 21, avionul mult așteptat și-a oprit motoarele. În clipa cînd au început să coboare „tricolorii", cordoanele de protecție ale pistei de aterizare au cedat sub presiunea temperamentalilor „tifosi" bucureșteni, care voiau să-l ia pe brațe pe Dumitrache, voiau să-i strîngă mîna lui Dan, să-l felicite pe Boc și pe coechipierii lor.

La cîteva minute de la sosire, am ascultat părerile unora dintre autorii performanței de miercuri. ANGELO NICULESCU: *„Deși a avut o miză foarte importantă, partida a oferit atenienilor și spectacol, și joc tehnic, și cîteva evoluții individuale de marcă. Evident, gîndurile noastre se îndreaptă azi spre Lausanne, unde putem forța ușa turneului final".* Căpitanul echipei, DAN: *„Am crezut că meciul cardinal al grupei noastre se va juca la Atena. După rezultatul obținut miercuri de elvețieni, „vama" spre Mexic se va face pe stadionul din Lausanne".* DINU: *„Aseară* (n.r. miercuri seara), *la banchet, cînd am auzit că Elveția a cîștigat cu 2-0, ne-am ridicat de la masă și ne-am dus la culcare... Sîntem oarecum marcați psihologic de acest, să-i zicem, ghinion. La Lausanne vom juca meciul carierei noastre!"* GHERGHELI: *„Am avut multe ocazii. Mai multe ca oricînd..."* DUMITRACHE: *„Puteam să cîștigăm! Dacă nu ratam, plecau elvețienii... îngîndurați de la banchetul de miercuri. Să avem însă răbdare să vedem cine va pleca vesel de la recepția din seara zilei de 14 mai..."*

M. P.

Respectul... meritat!

Există undeva, într-un ungher al inimii fiecăruia, un locșor în care stau alături, neclintite, imaginile dascălilor care au picurat în noi, de la anii copilăriei pînă la vîrsta de prag a maturității, noțiuni și deprinderi, formîndu-ne personalitatea, edificîndu-ne ca oameni. Nu-i uităm. Anii se scurg implacabil și acești oameni rămîn acolo, împletiți în amintiri cărora patina timpului le șterge întotdeauna asperitățile determinate de unele note mici sau de clipele de groază din fața biletelor de examen universitar.

Poate și din acest motiv, respectul, un anumit fel de admirație și o încredere deplină, ne caracterizează și mult mai tîrziu relațiile cu corpul profesoral. Cînd ne ducem copilul la școală, cînd vizităm un liceu, cînd întîlnim pur și simplu un cadru didactic, uneori chiar mai tînăr, îi acordăm o fărîmă de dragoste și respect peste ceea ce ne îngăduie educația sau dincolo de comportamentul obișnuit. Este dobîndă pe care o plătim instinctiv, cu bucurie, amintirii tuturor dascălilor noștri.

Atunci de ce oare, cîteodată, mîna care se grăbește să achite generos această datorie de onoare tremură? Mai bine zis, este obligată să tremure, așa cum se întîmplă la așternerea acestor rînduri ce vor să aducă în discuția publică o întîmplare cu tîlc. Vizitam, într-un grup, stadionul C.F.R. din Timișoara. Terenul își răsfăța în soare verdele crud al gazonului, iar pista curată și bine întreținută te chema irezistibil, ca primăvara. Și în acest decor, așezat parcă de cel mai îndrăgostit de sport dintre regizori, am întîlnit fața urîtă a profesorului fără suflet, a dascălului lefegiu. În spatele tribunei, ascunse parcă de ochii lumii și ai soarelui, pe lîngă gunoaie și prin hîrtoape, cîteva fete se învîrteau funcționărește în jurul unei mingi, iar alături de ele, un grup masiv de colege pălăvrăgeau dincolo de umbra tribunei, în lumină. Cine erau? Ce făceau acolo? De ce nu alergau pe terenul construit și îngrijit pentru așa ceva?

Lămuririle ne-au fost date de un om ce stătea rezemat plictisit, de betonul tribunei. Era lectorul universitar Elemer Willer, șeful catedrei de educație fizică de la Institutul Agronomic din Timișoara, care avea oră cu fetele din grupele 159, 160 și 161 ale anului I din acest institut.

Deci, oră de educație fizică, în gunoaiele din spatele tribunei, cu o treime din studente chinuind absurd o minge, în timp ce alte două treimi taifăsuiau la soare. Scuzele profesorului erau penibile, iar mutenia studentelor, chestionate asupra inactivității lor — și mai jenantă. Pînă cînd un glas din grup a pornit pe panta adevărului, folosind gluma: „Nu vrem să-l deranjăm prea mult pe domnul profesor!" Ironia unei asemenea afirmații, pe cît se pare reală și mai ales concludentă cu referire la activitatea dezonorantă și pe alte planuri a conferențiarului Elemer Willer, a făcut momentul de nesuportat. Era peste puteri să vezi un dascăl, prin definiție iubit și respectat, tratat în zeflemea ca un casier insipid de ghișeu, cu mînecuțe negre și chelie profesională. Așa că scena s-a curmat brusc, ca în filmele neo-realiste, lăsîndu-l pe profesor rezemat de tribună, în hăinuța lui de piele, uzată ca și concepția despre menirea ce o are în mijlocul tineretului.

În fond, de ce să fim afectați? Omul primea respectul pe care-l merita...

Călin ANTONESCU

Azi, la ora 16,30, în sala Floreasca

Start în cea de a IX-a ediție a Cupei Dunării la haltere

Doi dintre cei mai valoroși halterofili maghiari la sosire pe aeroportul Băneasa: Imre Földi și Geza Toth.

Azi și mîine, sala Floreasca din București va găzdui o mare competiție internațională de haltere, cea de-a IX-a ediție a Cupei Dunării, care reunește pe cei mai buni halterofili din 7 țări: *Ungaria, Bulgaria, Cehoslovacia, R. F. a Germaniei, România, Austria* și *Iugoslavia.*

Reprezentanții țării noastre au desigur o misiune dificilă în fața unor adversari considerați printre cei mai buni din Europa. Șanse mari pentru primele locuri au fără îndoială *Zoro Fiat* la categoria cocoș și *F. Balaș* la categoria ușoară. Ceilalți reprezentanți — după cum spuneam — au o sarcină grea. Din acest motiv locul III—IV pe națiuni ar constitui o performanță bună, în comparație cu evoluțiile anterioare ale echipei noastre.

În ordinea categoriilor, componența echipei României este următoarea: *Zoro Fiat, Victor Rusu, Balaș Fiți, Olimpiu Cristescu, Ștefan Pintilie, Marin Cristea* și *Gh. Mincu.*

Reuniunea de azi începe la ora 16,30. După festivitatea de deschidere, se vor întrece sportivii de la categoria cocoș, iar în continuare, de la ora 19, vor intra pe podium concurenții de la categoriile pană și ușoară.

În întrecerile de azi, evoluează cîțiva dintre cei mai buni halterofili români. La categoria cocoș duelul dintre Zoro Fiat și concurentul maghiar Nagy (în cazul cînd Imre Földi se va prezenta la categoria pană), va fi deosebit de atractiv. Apoi, spectatorii îl vor putea urmări pe recordmanul mondial Imre Földi, clasat pe locul secund la J.O. din Mexic. La „pană" din partea țării noastre va participa Victor Rusu, de la care așteptăm, de asemenea, un loc fruntaș. În fine, o luptă pasionantă se anunță la categoria ușoară, unde reintrarea lui F. Balaș este așteptată cu deosebit interes.

Reamintim că punctajul pe echipe se face în felul următor: pentru locul I se acordă 8 puncte, pentru locul II 6 puncte, locul III 5 puncte, locul IV 4 puncte, etc.

„REFLECTOR" LA BRAȘOV

Sportul de masă — realități și deziderate

- Noțiune și diferențiere: SPORT DE MASA SAU EDUCAȚIE FIZICA A MASELOR?
- Rolul major al școlii
- Baza materială, propaganda, entuziasmul, continuitatea — iată ce lipsește sportului de masă!
- O relație... relativă: sportul de masă — sportul de performanță
- MARELE SECRET: inițiativa locală

NOTABILITĂȚI ALE ORAȘULUI RĂSPUND LA ÎNTREBĂRILE ZIARULUI NOSTRU

(în pag. a 2-a)

Posibilități care se cer urgent valorificate

ROMÂNIA—UNGARIA 2-3 (14,-14,13,-6,-7)

Nici cea de a doua partidă dintre națională noastră feminină de volei și cea a Ungariei nu ne-a adus satisfacția unei victorii, încheindu-se cu același rezultat ca și prima: 2—3 (14, —14, 13, —6, —7). Dar nu înfrîngerea este cea care ne afectează cel mai mult, ci comportarea uneori sub mediocră a echipei noastre. Și de această dată s-a greșit nepermis de mult, în special la blocaj, ceea ce a îngreunat și misiunea liniei a doua și la dublaj. De asemenea un capitol care trebuie să stea în atenția antrenorilor este și cel al paselor. În atac, loviturile puternice ale Marianei Popescu, Rodicăi Popa, Venerei Zaharescu au surprins uneori pe adversare, dar de cele mai multe ori datorită unei slabe orientări tactice, au fost în cea mai mare parte anihilate. Ținînd cont de tinerețea echipei (medii de vîrstă 18,6 ani), de unele calități incontestabile demonstrate, de faptul că perioada de pregătire nu s-a încheiat, credem că există încă multe posibilități nevalorificate.

Și acum meciul: după ce setul întîi este cîștigat destul de greu de românce cu 16—14, în cel următor fetele noastre joacă bine și iau conducerea cu 14—9, dar o perioadă de cădere le-a fost fatală, pierzînd setul!! Setul trei aparține iarăși echipei noastre care conduce cu 14—7 și cîștigă — abia — la 13! În următoarele două echipa maghiară se impune și cîștigă detașat. S-au remarcat *Rodica Popa, Venera Zaharescu, Gabriela Popa, Mariana Baga* din echipa română și respectiv *Sebök, Nagyné, Fekete.* A arbitrat bine cuplul: *Costa Șopov* (Bulgaria) — *Nagy Iosif* (Ungaria).

Ținem să amintim aici și frumoasa inițiativă a secției de volei de la clubul sportiv Cutezătorii al cărei reprezentanți au oferit celor două echipe flori și fanioane, o acțiune ce o dorim perpetuă.

Emanuel FANTANEANU

Întrecerile de primăvară ale tinerilor atleți

Stadionul Dinamo din București va fi gazda unei importante competiții atletice de talie republicană. Simbătă și duminică, cei mai buni juniori mici (născuți după 1 ianuarie 1953) vor evolua în cadrul tradiționalului concurs republican de primăvară. Au dreptul să participe juniorii II care au obținut în 1968 sau 1969 performanțe egale sau superioare standardurilor prevăzute de regulament. De notat că, exceptînd probele de 500 m fete, 1000 m și 3 km marș băieți, juniorii III (născuți în 1955 și mai tîrziu) pot lua parte la întreceri, dacă au îndeplinit standardurile. În afara clasamentelor individuale pe probe, vor fi alcătuite și clasamente pe cluburi și asociații sportive.

Organizarea concursului va fi asigurată de C.M.E.F.S. București (prin comisia municipală de atletism), cu sprijinul federației de specialitate. Simbătă întrecerile încep la ora 16, iar duminică la ora 9.

ÎN NUMĂRUL DE MÎINE:

NICOLAE GIJU — marele învins al naționalelor de box — se destăinuie: „AM FOST SIGUR CĂ NUMELE MEU E SUFICIENT. ȘI N-A FOST!..."

Fază din ultima confruntare Dinamo — Steaua: dinamovistul Dragomir atacă impetuos

Foto: AUREL NEAGU

PANORAMIC SPORTIV INTERN

Liniște! Să nu-i conturbăm din calculele lor pe amatorii de fotbal. Așadar, dacă facem un meci nul la Lausanne, dacă elvețienii pierd jocul de la Atena, iar noi vom cîștiga cele două întîlniri pe teren propriu... Dar dacă pierdem meciul cu Elveția și în schimb Portugalia va furniza o surpriză... Dar dacă...

Liniște! Sînt studiate toate probabilitățile. Panoramicul de astăzi trebuie citit în șoaptă.

Pînă la urmă domnișoara Primăvara a trecut cu succes peste toate obstacolele puse de doamna Iarna și se îndreaptă victorioasă spre finiș. Au explodat mugurii și acesta este cel mai cert buletin meteorologic. Totuși, la munte a rămas zăpadă berechet, și nu numai în văgăuni ferite de soare. Așa că se poate face și schi și plajă. Chiar dacă sezonul oficial s-a încheiat, inițiativa nu a tras storurile. Încep competițiile tradiționale ale primăverii, prima fiind chiar... „Cupa Primăverii". În Bucegi, pe pîrtiile din jurul cabanei Virful cu Dor, „alpinii" își continuă disputele, hotărîți să-și ia revanșe sau să-și consolideze niște supremații cucerite. Sezonul alb nu s-a încheiat!

Jocurile programează cîteva atractive derbyuri.

La rugby, o partidă de mare interes, Dinamo — Steaua, care poate hotărî campioana;

La volei (masculin), Dinamo — Rapid, un joc încărcat de tradiții și ambiții;

La handbal (feminin), meciul Universitatea București — Ra-

C. VALERIU

(Continuare în pag. a 3-a)

SPORTUL DE MASĂ — REALITĂŢI ŞI DEZIDERATE

„REFLECTOR" LA BRAŞOV

NOTABILITĂŢI ALE ORAŞULUI RĂSPUND LA ÎNTREBĂRILE ZIARULUI NOSTRU

- **Noţiune şi diferenţiere: sport de masă sau educaţie fizică a maselor?**
- **Rolul major al şcolii**
- **Baza materială, propaganda, entuziasmul, continuitatea — iată ce lipseşte sportului de masă!**
- **O relaţie... relativă: sportul de masă — sportul de performanţă**
- **Marele secret: iniţiativa locală**

Ziarul nostru îşi reaprinde reflectorul îndreptîndu-l, de data aceasta, spre SPORTUL DE MASĂ. Este o încăpere în care se simte nevoie de lumină. De lumină şi de adevăr! Fiindcă, ani de-a rîndul, în acest domeniu s-a operat mai ales cu vorbe, frazeologia de „referat" şi „dare de seamă" înlocuind, deseori, faptele. Statistici practic imposibil de controlat (dar şi foarte greu de crezut) furnizau cifre ameţitoare. În ciuda lor, şcoala şi universitatea — unităţi în care asemenea activităţi aveau cel mai larg cîmp de proliferare — furnizau un număr neînsemnat de elemente cu o pregătire fizică acceptabilă, în măsură să le facă apte abordării performanţei. În întreprinderi, fabrici, instituţii, situaţia nu era cu nimic mai bună.

Indiscutabil, practicarea regulată, pe scară naţională, a exerciţiului fizic nu are drept scop doar crearea unei pepiniere din care să se recruteze campioni şi recordmani. Acţiunea urmăreşte ţeluri mult mai înalte, înainte de toate fiind întărirea potenţialului biologic al populaţiei, mai ales al celei tinere, creşterea unor generaţii puternice, viguroase, capabile să răspundă intenselor solicitări pe care le reclamă progresul vertiginos al societăţii.

Iată de ce, reluînd o idee exprimată într-un recent articol de sinteză apărut în revista „Lupta de clasă", am socotit că ar fi util să abordăm o problemă de mare însemnătate contemporană, şi anume:

Cum se integrează (şi dacă se integrează) activitatea sportivă de masă din România într-un sistem naţional de educaţie fizică?

În dorinţa de a consulta un cerc larg de oameni, am organizat o masă rotundă la Braşov. În jurul ei au avut amabilitatea să ia loc tovarăşii:

DUMITRU MOSORA — secretarul Consiliului popular municipal;

MIHAI ŢOŢEA — preşedintele Consiliului municipal al sindicatelor;

DUMITRU GALANCEA — prim-secretar al Comitetului municipal al U.T.C.;

Prof. DUMITRU STROE — preşedintele Consiliului municipal pentru educaţie fizică şi sport;

IOAN VĂDUVA — secretar al Consiliului municipal sindical;

Prof. LIVIU MEREUŢĂ — antrenor de atletism;

ŞTEFAN FĂRCAŞ — arbitru de fotbal, vechi activist şi animator al mişcării sportive braşovene.

★

O primă remarcă: discuţia a fost deosebit de sinceră, au avut loc confruntări şi înfruntări de opinii, am asistat la încrucişări de „florete", la enunţuri şi replici spirituale, uneori chiar sarcastice. A reieşit pregnant faptul că toţi cei cărora ne-am adresat iubesc, cunosc, înţeleg sportul şi — indiferent de faptul dacă sînt legaţi de el prin profesiune, îndatorire sau numai pasiune — îi preţuiesc din plin virtuţile.

Iată de ce, la sfîrşit, cînd masa a fost strînsă, am rămas — totuşi — cu gustul dulce al prăjiturii, deşi pînă atunci simţisem, nu o dată, şi amarul...

Deschidem discuţia, lansînd prima noastră temă:

CE ÎNŢELEGEŢI PRIN NOŢIUNEA DE SPORT DE MASĂ; CUM O DIFERENŢIAŢI, ÎN MOMENTUL ACTUAL, FAŢĂ DE ANII TRECUŢI?

Răspunsurile converg, în general, cam spre acelaşi punct:

DUMITRU MOSORA: „Sportul de masă este sportul celor mulţi. Al celor care nu vor să devină campioni sau recordmani. Al celor care doresc să echilibreze efortul nervos cu efortul fizic. Înţeleg prin sportul de masă activităţile recreative (turismul, pescuitul subacvatic, patinajul, bicicliSmul, schiul, tenisul) şi cele aplicative (înotul, motociclismul, cartingul, planorismul, aviaţia), practicate la toate vîrstele şi în toate anotimpurile, pentru simpla plăcere de a le practica".

ŞTEFAN FĂRCAŞ: „Sportul de masă este un reflex al necesităţii de mişcare a omului".

MIHAI ŢOŢEA: „Îmi este greu să spun ce ESTE sportul de masă; prefer să arăt CE AR TREBUI SĂ FIE. O activitate cotidiană, cu caracter igienic, avînd drept scop conservarea sănătăţii, tinereţii, voioşiei, a puterii de muncă, adică a tuturor acelor mari daruri oferite omului de către natură şi viaţă. Ar trebui să fie, dar nu este..."

Redacţia intervine, fiindcă unul dintre interlocutori era pe punctul să anticipeze întrebările viitoare. Îi trecem, deci, „microfonul" următorului înscris la cuvînt:

DUMITRU STROE: „Nu voi repeta cele spuse înaintea mea, pentru că sînt întrutotul de acord cu ele şi mă voi referi, aşadar, la partea a doua a întrebării.

Noţiunea de sport de masă a suferit transformări inerente, dictate de realitate. Ea trebuie privită acum, în 1969, dintr-un alt unghi decît, în 1949, să zicem. Atunci, sportul de masă se integra într-un context mai larg de elan din partea tineretului nostru decît acum. Nu-i vorbă, generaţiile s-au schimbat, nivelul de viaţă al populaţiei s-a îmbunătăţit considerabil, altele sînt mentalităţile, preferinţele, pretenţiile. Tineretul zilelor noastre străbate zodia unor mari tentaţii: salonul, cafeneaua, maşina, televizorul, muzica „beat". Preocuparea pentru sport a trecut, oarecum, pe planul doi. Şi, ca să fim sinceri pînă la capăt, trebuie să spunem că sportul se integrează, la foarte mulţi, în sfera unui interes strict material şi nicidecum în cea a pasiunii: **adică tînărul încearcă să obţină prin sport muncă mai puţină şi mai uşoară, diverse înlesniri, deplasări în străinătate, victorii sentimentale, celebritate.** Sportul de masă nu conferă nici unul din aceste avantaje. El nu aduce glorie, aplauze, călătorii. Dă, în schimb, sănătate, vigoare, viaţă lungă. Tinereţea are, desigur, atribute superbe, virtuţi inegalabile, dar şi un mare defect: lasă impresia, celui ce o are, că va fi veşnică. Tocmai de aceea mulţi nu-i cunosc preţul şi o risipesc, cu o inconştientă generozitate, ca pe o moştenire".

Profesorul Stroe este un admirabil causeur, plin de idei interesante, foloseşte un verb ales şi alert. Dar, nu-i putem nedreptăţi pe ceilalţi invitaţi. Aşa că, cerînd scuzele de rigoare, îi dăm cuvîntul lui LIVIU MEREUŢA, văzîndu-l mai ales cum soarbe nerăbdător din cafea şi din ţigară:

„Mi-aş îngădui să pun, la început, în discuţie o problemă de terminologie. Mi se pare că este cu totul improprie, la această oră, denumirea de SPORT DE MASĂ. Pentru simplul fapt că SPORTUL nu poate fi decît de PERFORMANŢĂ. El trebuie să reflecte o anume VALOARE atinsă. Sportul, îngăduiţi-mi acest joc de cuvinte, este forma de performanţă a educaţiei fizice. Iată de ce eu nu voi folosi termenul de SPORT DE MASĂ ci pe acela de EDUCAŢIE FIZICĂ A MASELOR. Personal o văd sub două aspecte:

1) Educaţia fizică nedirijată, la domiciliu, care porneşte de la concepţia de viaţă, gradul de cultură şi nivelul de civilizaţie al omului (gimnastica de dimineaţă, turism, înot, mersul pe bicicletă) şi:

2) Educaţia fizică dirijată, cunoscută sub denumirea uzuală de sport de masă.

Pe noi ne interesează ambele capitole, dar — cu precădere — cel de al doilea. Unde trebuie să fie leagănul educaţiei fizice? Într-un singur loc: ÎN ŞCOALĂ! Practic, întreaga populaţie a ţării este legată, cel puţin 10 ani, de o formă de studiu. Sînt anii cei mai importanţi, cînd se consolidează deprinderile şi se formează caracterele. Omul rămîne pentru tot restul vieţii cu reflexele stabilite aici, ÎN ŞCOALĂ! Şi dacă un tînăr n-a ajuns în fabrică, uzină, întreprindere cu deprinderea de a practica exerciţiul fizic, va fi foarte greu — dacă nu chiar imposibil — să i se aplice tardiv „vaccinul sportului", oricît de înfloritoare, de intensă şi de atractivă ar fi activitatea sportivă de la locul său de muncă.

În această ordine de idei, cred că Ministerul Învăţămîntului ar trebui să reconsidere programa, afectînd educaţiei fizice mai multe ore. N-ar fi, poate, lipsit de interes să arătăm că în Franţa — de pildă — educaţia fizică a devenit un obiect de bacalaureat, iar în Statele Unite, elevii au cel puţin o oră de sport pe zi.

La noi, în actuala concepţie, copiii sînt depărtaţi de mişcare, cresc într-o mentalitate statică şi rămîn cu ea toată viaţa. Bineînţeles că ei o vor transmite copiilor lor. Apare aici o dificilă PROBLEMĂ A GENERAŢIILOR".

Fără a socoti chestiunea epuizată, dar dispunînd de acum de suficient material, trecem la punctul doi al discuţiei:

CE CREDEŢI CĂ-I LIPSEŞTE, LA ORA ACTUALĂ, SPORTULUI DE MASĂ?

Prima intervenţie aparţine tovarăşului:

IOAN VĂDUVA: „Baza materială! Practic, oamenii — dar mai cu seamă copiii — NU AU UNDE să facă sport. La Braşov, oraş răsfăţat din acest punct de vedere, există pentru o populaţie de aproape 200 000 de oameni vreo 15 micro-baze, adică UNA la 14 000 de locuitori. Închipuiţi-vă ce s-ar întîmpla dacă toţi braşovenii ar dori să facă sport!..."

DUMITRU GALANCEA: „Propaganda! Presa, radioul, televiziunea, filmul abordează cu precădere aspecte ale sportului de performanţă (ceea ce nu este rău) dar neglijează activităţile recreative, nu reuşesc (pentru că nici nu încearcă!) să-i convingă pe oameni de utilitatea practicării exerciţiului fizic, a activităţilor de mişcare. Pericolul sedentarismului este acum mai mare ca oricînd".

De acord cu antevorbitorii, DUMITRU STROE reia o idee începută în prima sa alocuţiune:

„...Şi entuziasmul! Dar, despre asta am mai vorbit. Îmi face impresia că două sînt pericolele care planează asupra sportului de masă: FESTIVISMUL şi tendinţa de a-l transforma, strict, în COMPETIŢIE. Le voi lua pe rînd:

1) Caracterul festiv dat activităţii sportive de masă a fost necesar şi util la început, a jucat un rol propagandistic însemnat, pînă cînd a devenit un SCOP ÎN SINE. Există, la noi, adînc înrădăcinată uneori, mentalitatea de a face un lucru numai şi numai pentru a fi văzuţi. Cu vreo doi ani în urmă, la Braşov, participanţii la o competiţie au fost adunaţi pe un stadion şi au plecat apoi spre un altul cu... fanfară în frunte. Festivismul se manifestă şi atunci cînd discursurile sînt mai lungi decît întrecerile, cînd poţi număra mai multe steaguri decît competitori...

2) La punctul doi, aş spune că — personal — văd sportul de masă eliberat de coşmarul competiţiei, al rezultatului, al calificării, care strică în loc să ajute. Asemenea întreceri trebuie să aibă un caracter STRICT LOCAL, la LOCUL DE MUNCĂ. Să înceapă, să se desfăşoare şi să se oprească acolo. Mi se par ilogice, dacă nu chiar absurde, competiţiile de masă chemate să stabilească învingători pe plan naţional. Un concurs popular care a angrenat un milion de concurenţi, dar din care doar 16 şi-au disputat finala pe ţară, nu este, de fapt, sport de masă. Pentru că, restul de 999 984, eliminaţi pe parcurs, nu mai concurează tot restul anului, aşteptînd o nouă ediţie în care să fie... eliminaţi".

Tovarăşul MIHAI ŢOŢEA preia ideea şi o continuă:

„Ar fi de adăugat, în acest context, că sportului de masă îi lipseşte, deci, continuitatea, ceea ce îl anulează, în ultimă instanţă, raţiunea. Există tendinţa de a se organiza unele competiţii direct la nivelul orăşenesc".

„La cros, de pildă, intervine **LIVIU MEREUŢĂ.** Care sînt rezultatele? Participanţii vin, aleargă complet nepregătiţi, termină sau nu cursa, se aleg cu un rău de efort şi cu o febră musculară, rămînînd astfel cu o amintire foarte neplăcută care nu-i va îndemna în nici un caz la recidivă.

Iată de ce, aici la Braşov, am iniţiat pe scară locală o divizie şcolară de cros, programată în 4 etape. Fiecare echipă este alcătuită din 7 băieţi şi 5 fete (fără categorii de clasificare). Avem în acest fel certitudinea a cel puţin patru concursuri pe an, precedate de cîteva antrenamente. Activitatea sportivă de masă zideşte în acest fel o primă punte spre performanţă".

Replica profesorului Mereuţă face foarte oportună următoarea noastră întrebare:

Cum vedeţi raportul dintre sportul de masă şi cel de performanţă?

Iată cîteva răspunsuri:

DUMITRU MOSORA: „Fără îndoială, sportul de masă generează sportul de performanţă, îi asigură fluxul de talente, baza de recrutare a elementelor dotate. Din păcate, tocmai pentru unele sporturi, mai ales specifice Braşovului (patinaj, schi, alpinism) această bază nu este asigurată. Ne lipsesc încă, trebuie s-o recunoaştem, condiţiile materiale".

DUMITRU STROE nu împărtăşeşte întrutotul părerea. *„Legătura dintre sportul de masă şi cel de performanţă a fost privită şi interpretată oarecum formal, enunţîndu-se mai mult principii împrumutate sau copiate. În realitate, avem de-a face cu două activităţi distincte, între care există — de bună seamă — o trăsură de unire. Caracterul de masă nu generează în mod obligatoriu performanţa, şi invers. Exemple? Sînt multe. Caiacul-canoea, de pildă, care obţine rezultate strălucite pe plan internaţional, beneficiază de aportul a cîtorva sute de practicanţi. În aceeaşi categorie pot fi incluse discipline ca tirul, hocheiul, rugbyul, atletismul chiar — la probele feminine — în care România obţine supremaţii europene sau olimpice".*

În completare intervine LIVIU MEREUŢĂ:

„Se pot da exemple şi din alte ţări. Olanda are 44 de săli cu terenuri de handbal, fără a juca vreun rol notabil pe plan internaţional în această ramură sportivă. România, în schimb, cu UN SINGUR TEREN REGULAMENTAR ACOPERIT (acelo de la Cluj) a fost de două ori consecutiv campioană mondială".

— Şi totuşi, ne îngăduim să-l întrerupem, din C.U.T. şi C.T.M. au fost recrutate cîteva elemente pentru loturile naţionale.

Răspunsul îl dă tov. DUMITRU STROE:

„Explicaţia este foarte simplă: asta se întîmpla acum 20 de ani, cînd VALOAREA pretinsă unui sportiv pentru a pătrunde în lotul naţional era destul de redusă. Cu excepţia luptătorului Martinescu, descoperit într-o competiţie de trîntă, şi a cîtorva canoişti, nici unul dintre produsele competiţiilor de masă nu a atins o anvergură olimpică!"

„Şi nici nu puteau s-o atingă, adaugă ŞTEFAN FĂRCAŞ. *Întrecerile de masă relevează sportivi (unii, e drept, dotaţi) cam la 18—20 de ani. Toată treaba ar trebui făcută cam cu 10 ani mai devreme, pentru că în condiţiile drastice ale pregătirii contemporane este tîrziu să începi antrenamentele cu asemenea elemente, sperînd — cît de cît — într-o reuşită".*

„Totuşi, continuă MIHAI ŢOŢEA, *există o legătură organică între aceste activităţi, şi anume: un sport de masă REAL, asigură populaţiei o bună condiţie fizică, duce — în timp — la apariţia unor generaţii tinere viguroase, cu indici antropometrici ridicaţi, din care se vor putea descoperi lesne talentele sportive".*

„Cu o condiţie — adaugă LIVIU MEREUŢĂ — şi cuvintele sale ni se par o potrivită concluzie, *ca această acţiune de EDUCARE FIZICĂ A MASELOR să înceapă timpuriu, DIN ŞCOALĂ, dacă nu chiar mai devreme. În momentul de faţă, însă, condiţiile materiale existente pentru desfăşurarea pe plan naţional a unei asemeneo acţiuni sînt precare. Şcoala dispune de un număr redus de săli de gimnastică şi terenuri de sport, există prea puţine locuri de joacă pentru copii în noile cartiere de locuinţe, care se construiesc vertiginos, pretutindeni în ţară. Iată de ce singura doleanţă pe care o avem faţă de Consiliul popular este de a sprijini acţiunea de amenajare a bazelor sportive simple, în cvartalurile cu o mare densitate a populaţiei. Şi: să nu avizeze nici un proiect DE ŞCOALĂ dacă el nu prevede construirea cel puţin a UNEI SĂLI DE GIMNASTICĂ.*

Desigur, ar mai fi fost multe de relatat de la discuţia interesantă, constructivă, îmbibată de idei şi propuneri, pe care am avut-o la Braşov.

În concluzie a reieşit că activitatea sportivă de masă, educaţia fizică a populaţiei este o chestiune DE INSEMNĂTATE NAŢIONALĂ care trebuie să cadă EXCLUSIV în atribuţiile ORGANELOR LOCALE. Preocuparea, iniţiativa, entuziasmul, pe PLAN LOCAL, sînt hotărîtoare.

Ne-am despărţit de amabilii noştri interlocutori cu un sentiment tonic şi cu certitudinea că gîndurile lor, străbătute de o pasiune ardentă pentru sport, vor face pasul de la idee la faptă.

Tovarăşul DUMITRU MOSORA, cu responsabilitatea deplină a funcţiei pe care o îndeplineşte, ne-a asigurat că Consiliul popular municipal Braşov va da tot sprijinul său, moral şi material, pentru îmbogăţirea patrimoniului de sport şi recreaţie al oraşului. În planuri figurează printre altele:

- **Dezvoltarea parcului de la Noua;**
- **Redarea în circuitul sportiv a bazinului acoperit (acum depozit);**
- **Crearea unor micro-terenuri sportive în cvartalurile noi de locuinţe;**
- **Asfaltarea şi bituminizarea unor terenuri sportive din şcoli;**
- **Sprijinirea Institutului politehnic pentru amenajarea bazei proprii de la Dîrste.**

Pentru început nu este puţin. Dar numai pentru început!...

Valeriu CHIOSE

ARTA MIŞCĂRII

DEŞI PERFORMANŢELE STUDENŢILOR NU SÎNT STRĂLUCITE...

Discretă şi modestă, studenţimea bucureşteană îşi desfăşoară activitatea competiţională din această primăvară în umbra preocupărilor majore pentru campionatele internaţionale, campionatele europene şi pentru alte concursuri „tari", în care sînt angrenaţi maeştrii şi „speranţele".

Să presupunem că, datorită acestor cauze, cele două concursuri la startul cărora s-au aliniat cei mai buni studenţi şi studente din Capitală nu s-au bucurat de popularizare şi de poze artistice în ziare. Poate a fost mai bine aşa.

Handicapaţi de cerinţele noii programe de clasificare, repartizate de-a lungul tuturor categoriilor posibile şi imposibile, studenţii şi studentele Centrului universitar Bucureşti n-au putut oferi, deocamdată, decît exerciţii modeste. Nivelul tehnic scăzut al concursului ne face să prevedem o finală pe ţară — programată peste trei săptămîni — nu prea roză, cu tot optimismul cu care ne împresoară rozul florilor de primăvară.

Pasiunea cadrelor de specialitate din institutele superioare, tinereţea, energia şi dorinţa de afirmare a sportivilor noştri studenţi nu sînt suficiente atunci cînd materia pentru examene este peste nivelul de pregătire. Această materie, concretizată în gimnastică de bagajul mişcărilor impuse de programa nouă nu poate fi asimilată cu uşurinţă pe suportul unei pregătiri fizice anterioare deficitare şi, mai ales, cînd primii paşi în sportul de performanţă se fac la vîrsta de 18 ani.

Cu tot aspectul modest, în general, al acestor concursuri, cu toate că notele mici nu au darul de-a provoca ilaritate, cu toate că cerinţele noii programe sînt grele chiar şi pentru secţiile de mare performanţă, concluzia care se trage este îmbucurătoare: activitatea competiţională studenţească îşi găseşte animatori chiar şi în condiţii vitrege. Asta înseamnă că studentul doreşte să facă cît mai multă mişcare, că doreşte să-şi perfecţioneze calităţile motrice, că poate să-şi valorifice aptitudinile, chiar dacă ele sînt descoperite la vîrsta majoratului.

În întărirea acestor afirmaţii voi arăta că pentru a-şi putea asigura un regim de antrenament, studentul nu pregetă să renunţe la ademenitoarele plimbări, reuniuni tinereşti, filme etc. şi-şi îndreaptă paşii spre sala de gimnastică. Orele de curs, seminariile, studiul individual ocupă uneori întreaga zi şi în aceste condiţii antrenamentele au loc întotdeauna după ora 20,30.

Timpul liber al studentului — devenit obiect de studiu şi cercetare ştiinţifică — este timpul necesar refacerii, odihnei, recreării, timpul necesar dezvoltării aptitudinilor extraprofesionale, timpul necesar unor activităţi de perfecţionare în anumite domenii pentru care studentul are înclinaţii deosebite. Ne punem mari speranţe într-o astfel de realizare a timpului liber într-un viitor cît mai apropiat.

Performanţele studenţilor noştri gimnaşti nu sînt încă strălucite, dar ei merită totuşi felicitările noastre, mai ales pentru tenacitatea în pregătire şi pentru curajul de-a nu da înapoi chiar cînd obstacolele sînt mari.

Pentru ei şi pentru cei care vor veni în locul lor, cadrele de specialitate din învăţămînt depun eforturi la fel de lăudabile pentru ca viaţa sportivă studenţească să aibă un viitor cît mai frumos.

Cu această ocazie, solicităm prezenţa federaţiei de gimnastică în mijlocul nostru cît mai des, fapt ce ne-ar stimula astfel în muncă, prin ajutorul competent pe care ni-l poate da.

Deşi ne plac poveştile, vrem să nu fim socotiţi cenzorii gimnasticii, chiar dacă — deocamdată — ne zbatem într-un anonimat înduioşător.

Elena LEUŞTEANU

Baschetul mureşean revine în prima linie

Mulţi ani la rînd, oraşul Tg. Mureş se număra printre cele mai puternice centre baschetbalistice din ţară. Echipele locale activau în prima divizie, iar o serie de jucători şi jucătoare erau nelipsiţi din loturile reprezentative. În ultimii ani, însă, baschetul din Tg. Mureş a intrat în anonimat, această situaţie culminînd în 1968 cu retrogradarea din prima divizie a celor două echipe — Mureşul (la fete) şi Comerţul (la băieţi). Trecerea celor două formaţii în divizia B a nemulţumit, fireşte, pe numeroşii iubitori ai baschetului din oraş şi a constituit, totodată, un duş rece pentru acei care se ocupă de problemele acestui sport din Tg. Mureş. Se pare că atît conducerile celor două echipe cît şi comisia orăşenească de baschet s-au convins că, pentru a supravieţui în divizia A, nu ajunge doar tradiţia, ci mai sînt necesare şi unele măsuri pentru primenirea echipelor, de intensificare a pregătirii etc.

Acum, după disputarea primei jumătăţi a campionatului diviziei secunde, cele două formaţii mureşene se află, neînvinse, în fruntea clasamentelor şi au mari şanse de a reveni în prima linie a baschetului nostru. Să vă prezentăm pe scurt una dintre aceste echipe, pe MUREŞUL din campionatul diviziei B, fete. Ea domină cu autoritate întrecerea şi în cele 11 etape disputate pînă la jumătatea lunii martie cînd am vizitat oraşul a ieşit învingătoare — la scor — tot de atîtea ori, avînd o situaţie foarte bună în clasament: 20 de puncte şi un coşaveraj de 699—377. Situaţia în clasament a Mureşului raportată la cifrele obţinute de următoarele clasate — Universitatea Timişoara (17 p şi 539—491) şi Şcoala sportivă Craiova (17 p 541—515) — demonstrează o superioritate tehnică evidentă. Antrenorul Mureşului, **A. Balaş**, are la dispoziţie un lot de 12 jucătoare, dintre care patru sînt junioare promovate recent în prima echipă a clubului. Vîrsta medie a lotului a scăzut la 21 de ani, în schimb, înălţimea medie a jucătoarelor continuă să fie mică — 170 cm. În turul campionatului, formaţia a obţinut cîteva scoruri de proporţii, ca de exemplu cu Foresta Arad 72—33, cu Şcoala sportivă Sibiu 78—29, cu Şcoala sportivă Satu Mare 74—33 etc. Cea mai bună realizatoare în tur a fost Iudita Balogh, care a marcat peste 120 de puncte. Pivotul nr. 1 al echipei este Ana Lőrincz — 181 cm. În perioada precompetiţională, Mureşul a susţinut numeroase meciuri amicale, a efectuat cîte patru antrenamente pe săptămînă şi a început cu bine returul, învingînd pe Foresta Arad cu 72—39.

Stînd de vorbă cu tov. **Romulus Florea**, preşedintele clubului, am aflat că în momentul de faţă sectorul tehnic Mureşul şi antrenorul formaţiei au ca principală preocupare de a abate echipa de pe drumul periculos al automulţumirii, tendinţă care a început să-şi facă apariţia. Unele dintre jucătoare, în special cele cu o tehnică individuală mai bună, nu lucrează suficient la orele de antrenament, iar altele, ca de exemplu, Magdalena Tordai, absentează chiar de la pregătiri.

Iată şi lotul echipei: **Iudita Balaş, Borbala Brassai, Marta Borbely, Iudita Balogh, Clara Szabo** (junioară), **Elisabeta Szakacs, Ildico Toduţ** (junioară), **Anişoara Grigorescu, Magdalena Tordai, Elisabeta Lucaci, Ana Lőrincz, Mariana Cozoş** (junioară) şi **Iulia Magyari** (junioară).

T. RABŞAN

Loto — Pronosport

ULTIMELE DOUĂ ZILE LA CONCURSUL EXCEPŢIONAL PRONOEXPRES

Duminică 20 aprilie a.c. va avea loc la Bucureşti tragerea concursului excepţional Pronoexpres (după formula 5 din 45), la care se vor atribui în număr NELIMITAT autoturisme DACIA 1100, MOSKVICI 408 cu 4 faruri şi radio, SKODA 1000 M.B. şi TRABANT 601.

Prin tragere la sorţi, se vor atribui 10 autoturisme şi 45 excursii TURUL CAPITALELOR.

În continuare, pe lista premiilor întîlnim premii în numerar de valoare variabilă şi premii fixe în bani.

Cu 30 lei puteţi participa la toate extragerile cu şanse mari de cîştig.

Azi şi mîine sînt ultimele zile pentru procurarea biletelor.

- **Cîştigătorii celor 10 autoturisme şi a celor 13 excursii în Italia, Iugoslavia şi Ungaria atribuite prin tragere la sorţi la tragerea specială Loto a Primăverii din 4 aprilie, 1969: Categoria L (6 autoturisme) 4 DACIA 1100:** Mihai Gheorghe Ilie din Bucureşti, Dragomirescu Constantin din Braşov, Borscit Pevat din com. Cobadin, judeţul Constanţa, şi Lupuţ Ion din Bucureşti, 2 **MOSKVICI 408** cu 4 faruri şi radio: Sirbu Ştefan din Timişoara şi Theodorescu Jean din Bucureşti. **Categoria M (4 autoturisme): 2 SKODA 1000 M.B.:** Ciobanu Vasile din Bucureşti şi un participant din Bucureşti; 2 **TRABANT 601:** Mitrea Maria din com. Ruşi, jud. Sibiu, şi Neştianu Ecaterina din Galaţi.

Categoria Z (13 excursii): 1. Palcu Vasile—Bucureşti, 2. Chirilă Vasilina—Tulcea, 3. Balotă Mihai—com. Lespezi, jud. Iaşi; 4. Petre Emil—Bucureşti; 5. Rizea Traian—Constanţa; 6. Mureşan Vasile — com. Albeşti jud. Mureş; 7. Dincă Dumitru—Tîrgovişte; 8. Baicu Eugen—Sibiu; 9. Bîrcă Constantin—Iaşi; 10. Alexandrina Milea—Olăneşti; 11. Radu Atanasie—Bucureşti; 12. Bartic Emilian—Cluj; 13. Ghiţa Augustin—Braşov.

fotbal

Va fi greu la Lausanne, dar nici la Atena n-a fost ușor...

Dumitrache a făcut „mat" întreaga apărare adversă și a înscris spectaculos cel de al doilea gol pentru echipa noastră Telefoto : A.P.-AGERPRES

(Urmare din pag. 1)

noastră să aibă în funcția de conducător tehnic un om care gîndește astfel ? Pentru ce ? Pentru ca să ne vină această nenorocire...".

Schimbarea, la pauză, a fundașului Zanderoglu cu Kremidas este și ea o mare gafă a antrenorului — apreciază „Atletiki Iho" : „Se pot face, oare, asemenea erori ? Să nesocotească domnul Gheorghiadis și să nu țină seama de marea experiență în joc a lui Zanderoglu ? Din cauza acestei modificări în formație, apărarea noastră a primit două goluri în repriza a doua. Poftim, domnilor, primul... succes al lui Dan Gheorghiadis".

Aceeași vină de a-l fi înlocuit la pauză pe Zanderoglu i-o găsește antrenorului și ziarul „To Fos Ton Spor" *(Lumina sporturilor), care spune în titlu :* „Națională a fost trădată de greșelile apărării după înlocuirea lui Zanderoglu".

★

Jocul prestat de fotbaliștii români este bine apreciat. „Grecii nu meritau victoria, românii au știut să le dejoace planul — *se scrie tot în* „Atletiki Iho" *sub semnătura domnului E. Fundukidis.* — În prima repriză, fotbaliștii români au avut multe ocazii de gol, dintre care două rarisime".

Ziarul politic „To Vima" *(Pasul) publică următoarea declarație a antrenorului Dan Gheorghiadis, devenit mai cuminte, mai înțelegător :* „După cum s-au desfășurat lucrurile, trebuie să ne declarăm satisfăcuți cu 2—2. Pe portughezi i-am considerat tari și am cîștigat ; pe români i-am subestimat și am pierdut. Mai e nevoie de comentarii ?".

Tot în ziarul „To Vima" *este inserată și o declarație dată după joc de antrenorul Angelo Niculescu :* „La interviul optimist dat de domnul Gheorghiadis la Tel Aviv *(n.n. — după meciul Israel — Grecia 3—3)*, i-am dat răspunsul acum. Nu ne-a fost de loc frică de el. Greșeala fotbaliștilor greci a constat în aceea că ei au acționat tot timpul sub impresia că ne sînt net superiori...".

★

Informate seara, tîrziu, ziarele apărute astăzi dimineață la Atena dau doar rezultatul sec al meciului Portugalia — Elveția 0—2 ! Antrenorii, jucătorii români și, firește și noi, am fi dorit desigur să fie invers. Va fi greu, la 14 mai la Lausanne... Dar parcă aici a fost mai ușor ?

În piața Omonia, Agora fotbalului atenian, meciul Grecia — România va fi discutat încă multă vreme...

UN TURNEU DE JUNIORI LA ZAGREB, ÎNTRE 8-11 MAI

Orașul iugoslav Zagreb va găzdui între 8—11 mai un turneu de juniori născuți după anul 1951, la care țara noastră va fi reprezentată de o selecționată școlară.

Iată programul turneului : **8 mai : IUGOSLAVIA A—ROMÂNIA și AUSTRIA—IUGOSLAVIA B. 11 mai : IUGOSLAVIA B—ROMÂNIA și IUGOSLAVIA A—AUSTRIA .**

XXII — U.E.F.A. — 1969

A mai rămas exact o lună pînă la fluierul inaugural al celei de-a XXII-a ediții a turneului U.E.F.A. La 18 mai, în opt orașe ale R. D. Germane, pe stadioanele din Magdeburg, Riesa, Wolfen, Plauen, Erfurt, Karl Marx-Stadt, Dresda și Jena, se va disputa prima „manșă" a celei mai importante competiții fotbalistice de juniori a anului.

Echipa României, aflată în grupa A, alături de team-urile Uniunii Sovietice, Portugaliei și Turciei, va juca prima partidă în compania formației TURCIEI, în orașul Riesa.

Următoarele două etape ale turneului vor avea loc în zilele de 20 și 22 mai, cînd juniorii români vor întîlni echipa PORTUGALIEI și, respectiv, echipa UNIUNII SOVIETICE, primul dintre aceste două jocuri disputîndu-se la Karl Marx-Stadt, iar al doilea, și ultimul din grupă, la Zwickau.

La 24 mai se vor juca semifinalele : cîștigătoarea grupei A va întîlni la Dresda cîștigătoarea grupei C, iar la Karl Marx-Stadt se vor întrece învingătoarele din grupele B și D.

Orașul Leipzig, care va găzdui delegațiile tuturor țărilor participante, va fi martorul ultimului act al turneului, finala disputîndu-se, după toate probabilitățile, pe Bruno-Plache-Stadion (45 000 de locuri) în ziua de 26 mai, în deschidere disputîndu-se jocul pentru ocuparea locurilor 3 și 4.

Cîteva amănunte despre teatrele de desfășurare a partidelor, stadioanele pe care se va juca : la **Karl Marx-Stadt** se va juca pe stadionul Ernst Thälmann, care are o capacitate de 45 000 de locuri, la **Dresda**, pe stadionul Heinz Steyer — 45 000 de locuri, la **Magdeburg**, pe stadionul Ernst Grube — 45 000 de locuri, la **Zwickau**, pe stadionul Gheorghi Dimitrov — 40 000 de locuri, la **Halle**, pe stadionul Kurt Wabbel — 35 000 de locuri, la **Dessau**, pe stadionul Paul Greifzu — 30 000 de locuri, la **Weimar**, pe stadionul Prieteniei — 11 000 de locuri etc...

În încheiere, reamintim amatorilor de statistică cîștigătorii celor 21 de ediții ale turneului U.E.F.A.

1948 (în Anglia) : a cîștigat echipa **Angliei** ; 1949 (Olanda) : **Franța** ; 1950 (Austria) : **Austria** ; 1951 (Franța) : **Iugoslavia** ; 1952 (Spania) : **Spania** ; 1953 (Belgia) : **Ungaria** ; 1954 (R. F. a Germaniei) : **Spania** ; 1955 (Italia) : nu s-a jucat o finală, cîștigătoarele grupelor fiind **România, Italia, Bulgaria, Ungaria și Cehoslovacia** ; 1956 (Ungaria) : nu s-a jucat finala, cîștigătoarele grupelor fiind **Ungaria, România, Italia și Cehoslovacia** ; 1957 (Spania) : **Austria** ; 1958 (Luxemburg) : **Italia** ; 1959 (Bulgaria) : **Bulgaria** ; 1960 (Austria) : **Ungaria** ; 1961 (Portugalia) : **Portugalia** ; 1962 (România) : **România** ; 1963 (Anglia) : **Anglia** ; 1964 (Olanda) : **Anglia** ; 1965 (R. F. a Germaniei) : **R. D. Germană** ; 1966 (Iugoslavia) : **U.R.S.S. și Italia** ; 1967 (Turcia) : **U.R.S.S.** ; 1968 (Franța) : **Cehoslovacia.**

Meci—restanță în divizia B

Gloria Bîrlad — Progresul Brăila 4-0 (3-0)

BÎRLAD, 17 (prin telefon). Jucătorii de la Gloria au dominat majoritatea timpului. Oaspeții au practicat un joc obstrucționist și uneori brutal. În min. 73, jucătorul Gheorghiță (Progresul) a fost eliminat pentru injurii adresate arbitrului V. Buimistruc-Iași. Autorii golurilor : Ciuș (min. 30), Furnică (min. 31), Demiovschi (min. 45 din 11 m) și Codreanu (min. 70). **(E. Solomon, coresp.).**

Pronosticul nostru

(Etapa din 20 aprilie)

1. U. T. Arad — Jiul	1
2. Politehnica — Dinamo București	x
3. „U" Craiova — Vagonul	1
4. Petrolul — Progresul	1
5. Crișul — Dinamo Bacău	1
6. F. C. Argeș — „U" Cluj	1
7. Atalanta — Internazionale	2
8. Fiorentina — Torino	1
9. Juventus — Verona	1
10. Lanerossi — Palermo	x
11. Pisa — Cagliari	x
12. Sampdoria — Bologna	x
13. Varese — Napoli	x

ANTRENOR SAU JUCĂTOR?

Cîștigătorul derbyului etapei a 14-a a diviziei de popice, Petrolul Ploiești — Olimpia Reșița, a fost decis la ultima pereche, care a opus pe maestrul emerit al sportului Cristu Vînătoru (P) fostului campion mondial Ion Micoroiu (O). Petrolistul a intrat în concurs cu o zestre de numai un punct, avantaj de neluat în considerație, iar după primele 25 de bile Ion Micoroiu descoperise mai rapid decît adversarul său (aflat acasă) particularitățile arenei, conducînd cu 152—142 p.d. În continuare, însă, ploieșteanul nu numai că și-a menținut ritmul dar și-a reglat din ce în ce mai precis tirul, în timp ce veteranul reprezentativei noastre naționale dădea semne de enervare și de oboseală, devenind nesigur și „spărgînd" exasperant. În final Micoroiu a fost învins categoric : 968—860 p.d. pentru Vînătoru. O înfrîngere surprinzătoare întrucît nu aceasta este diferența de valoare dintre cei doi combatanți. Explicația slabei comportări a sportivului din Reșița trebuie căutată în faptul că Micoroiu este și antrenorul echipei. El a asistat timp de peste 7 ore pe toți coechipierii săi, iar Fr. Hubert (798 p.d.) și D. Kridor (813 p.d.) l-au creat multe dureri de cap. Schimbîndu-și rolul din antrenor în jucător, firește, Micoroiu a evoluat enervat, necăjit de căderea celor doi colegi și, în consecință, n-a mai avut putere de concentrare, grăbindu-se în momentele cheie. Prin urmare se pune o întrebare : este bine ca antrenorul să fie în același timp și jucător ? După părerea noastră, nu. Sau, dacă cerințele reclamă includerea lui în echipă, cum e cazul lui Micoroiu, jucător încă de nădejde, să nu intre ultimul în arenă, atunci cînd nervii i-au fost puși la grea încercare de comportarea elevilor săi.

Tr. IOANIȚESCU

CLASAMENT, DIVIZIA A

FEMININ

1. Lar. Buc.	14	11	0	3	32664	36
2. Voința Buc.	14	10	0	4	33627	34
3. Hidromec. Brașov	14	9	0	5	33493	32
4. Voința Tg.M.	14	8	0	6	33931	30
5. CSM Reșița	14	7	0	7	33090	28
6. Petrolul Pl.	14	7	0	7	32820	28
7. Voința Cluj	14	6	0	8	32598	26
8. U.T. Arad	14	5	0	9	29730	24
9. Rapid Buc.	14	3	1	10	32727	21
10. Gaz metan Mediaș	14	3	1	10	31954	21

MASCULIN

1. Petrolul Pl.	14	11	0	3	73368	36
2. Fl. Cîmpina	14	11	0	3	67073	35
3. Olimpia Reșița	14	9	0	5	73312	32
4. Voința Tg. Mureș	14	9	0	5	72939	32
5. Rapid Buc.	14	6	0	8	71616	26
6. Voința Cluj	14	6	0	8	70318	26
7. Constr. Buc.	14	5	0	9	70148	24
8. CFR Tim.	14	5	0	9	69449	24
9. Gaz metan Mediaș	14	4	0	10	70890	22
10. Gloria Buc.	14	4	0	10	69137	22

★

Sîmbătă și duminică se dispută etapa a XV-a. Cele mai importante partide sînt : Petrolul Ploiești — C.S.M. Reșița — la femei, Gaz metan Mediaș — Flacăra Cîmpina, Gloria București — Petrolul Ploiești — la bărbați.

Criteriile de copii și juniori la baschet

Peste puțin timp se vor desfășura etapele interjudețeană și de zonă ale „Criteriului juniorilor" (născuți în 1952 și mai mici) și „Criteriul copiilor" (născuți în 1954 și mai mici), în urma cărora vor fi desemnate echipele finaliste ale acestor competiții republicane. Pentru a se asigura o normală desfășurare a întrecerilor și pentru a se respecta datele disputării lor, F. R. Baschet solicită ca formațiile participante să nu depășească termenul de înscriere care este 25 aprilie.

Adnotări pe marginea finalelor campionatelor naționale

FINALIȘTII CATEGORIEI UȘOARE AU SATISFĂCUT INTEGRAL !

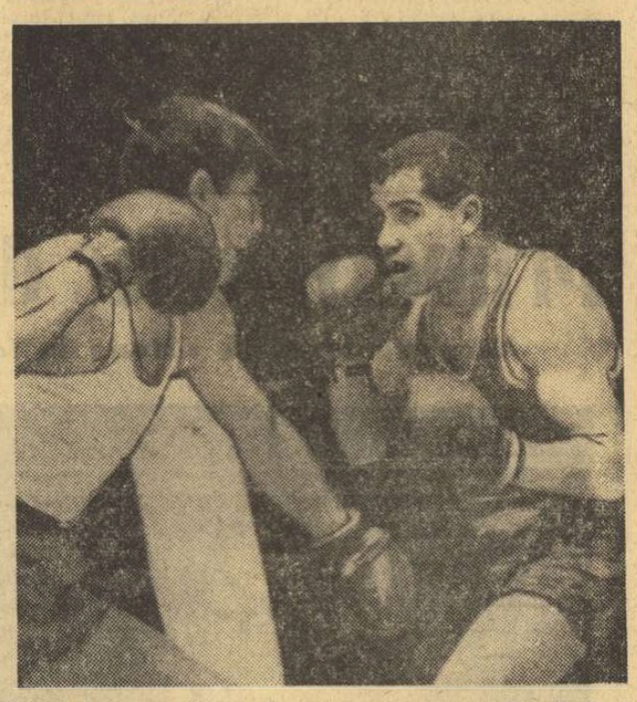

Dispută înverșunată între Ion Dinu (dreapta) și Antoniu Vasile Foto : N. AUREL

Explozie a tinereții la categoria semiușoară. Aceasta este concluzia la care s-a ajuns urmărind disputa acerbă pentru titlul de campion a celor 8 boxeri. Calistrat Cuțov, Paul Dobrescu și chiar Nicolae Pălălău (despre acesta din urmă antrenorul C. Nour afirmă că va fi „de 10 ori mai bun ca Linca") au arătat că la categoria 60 kg ne putem baza pe un trio redutabil, cu mari perspective de progres.

Întrecerea celor 8 semiușori a fost, fără discuție, pasionantă nu numai prin dîrzenia cu care ei și-au disputat întîietatea, ci și prin echilibrul valoric dintre participanți. Capii de serie Mihai Goanță și Calistrat Cuțov n-au avut posibilitatea, din păcate, să se întîlnească, datorită poziției ocupate în tabelul tragerilor la sorți, primul ocupînd poziția 1, iar secundul poziția 8. În asemenea condiții ni se pare că Cuțov a putut să-și croiască mai ușor drum spre titlul de campion. Tînărul dinamovist și-a confirmat totuși valoarea. A luptat cu o dîrzenie care atestă o pregătire fizică excepțională, a demonstrat o mare varietate în acțiuni, folosind cu succes întreaga gamă a loviturilor clasice — upercuturi, directe, croșee. Toate aceste atuuri fac din tînărul lipovean un boxer aproape complet.

Timp de două reprize campionul n-a fost însă sigur de victorie. Adversarul său, tînărul Paul Dobrescu (care în prealabil îi învinsese pe Goanță și Negoescu) a luptat cu o hotărîre demnă de toată lauda, în repriza secundă el fiind chiar superior lui Cuțov. Nu vom insista asupra calităților acestui boxer talentat, ci ne vom opri asupra lipsurilor sale. Pentru că, într-adevăr, Dobrescu a manifestat unele carențe supărătoare. El atacă nepermis de mult cu capul înainte, fapt care într-o competiție de talia „europenelor", de pildă, poate să-i fie fatal. Dacă nu va fi învățat să atace cu brațele înainte — și nu cu capul — va putea oricînd să fie avertizat și chiar descalificat căci să nu uităm că exigența arbitrilor în întreceri de anvergură este maximă. Coreîndu-i modul defectuos în care-și construiește acțiunile ofensive, antrenorii săi vor asigura sportului nostru cu mănuși un pugilist redutabil.

Se cuvine subliniat că după 15 ani de activitate neîntreruptă, craioveanul Goanță nu mai poate face față boxerilor tineri, aprigi în dorința de a se firmare, recentele finale dovedindu-ne cu prisosință acest lucru.

★

Doi sportivi au dominat de departe plutonul „ușorilor". Doi vechi rivali și prieteni pentru care boxul nu mai are nici un secret : Antoniu Vasile și Ion Dinu. Pînă la finală însă meciurile n-au creat animație în tribune. Revăzînd lista celor 8 finaliști constatăm, încă o dată, că la această categorie noul val întîrzie să-și facă apariția. Numai clujeanul Mathe, îndrumătorul Ene încearcă să se apropie de fruntași. Primul un boxer stilist, va mai trebui încercat în compania unor adversari valoroși, pentru a-i putea da seama mai bine ce reprezintă. În ceea ce-l privește pe dinamovistul Gh. Ene, rămînem la convingerea că este un boxer... de salon, uneori timid, deseori confuz.

Ion Dinu și Antoniu Vasile sînt singurii boxeri de 63,500 kg, care trebuie aplaudați sincer și entuziast. Regretăm că Dinu n-a ieșit campion, după cum am fi fost mîhniți și dacă dinamovistul ar fi pierdut cantura. Cît de dificilă a fost misiunea arbitrilor ! Dacă aceștia ar fi ținut cont de precizia punch-ului lui Dinu, din finalul meciului de tendința lui Vasile de a evita lupta, poate că titlul ar fi luat drumul Constanței.

Romeo CĂLĂRAȘANU

● Ieri, biroul F. R. Box a ratificat propunerea colegiului central de antrenori, privind componența echipei reprezentative pentru C.E. Antrenorii echipei sînt I. Popa, C. Dumitrescu, T. Niculescu și L. Pescu.

„O echipă trebuie să fie expresia antrenorului ei, a capacității lui creatoare"

Interviu cu Constantin TEAȘCĂ, noul conducător tehnic al echipei F. C. Argeș

Absent oarecum, o bucată de vreme, după despărțirea de „U" Cluj, din viața fotbalistică, Constantin Teașcă a reintrat în actualitate o dată cu preluarea conducerii tehnice a echipei F.C. Argeș. Evenimentul, petrecut și anunțat de noi în cursul săptămînii trecute, a constituit tema unui interviu pe care cunoscutul, dar și atît de controversatul antrenor, ni l-a acordat cu multă amabilitate.

— După plecarea din Cluj ați primit, probabil, solicitări din partea unor cluburi sau asociații sportive. De ce n-ați răspuns, pînă de curînd, nici uneia din ele, lăsînd astfel porți deschise tuturor interpretărilor ?

— Am primit, într-adevăr, asemenea solicitări. Una chiar la rubrica lui Ion Poștașu din ziarul dv., prin care eram rugat să merg la... Găiești ! Lăsînd gluma la o parte, telegrafic răspund : a) Ca să dovedesc celor din Cluj că nu-mi aranjasem în prealabil „ploile" ; b) Speram că nu voi fi „stopat" de anumite persoane din federație să plec în R.F.G. la un schimb de experiență, unde intuiam să stau mai mult timp, pentru a putea să constat, într-adevăr, ceva ; c) Cum nu sînt adeptul de a mă duce peste alt antrenor, am răspuns unei invitații familiare de a vizita Marocul, lucru ce pînă la urmă l-am făcut pe cont propriu.

— Ce motiv v-a determinat să preluați conducerea tehnică a echipei piteștene și încă în plin campionat ? Cei ce v-au solicitat au văzut în dv. un Messia, care să salveze doar echipa de retrogradare, sau un om în măsură să contribuie hotărîtor la reușita însăși a ideii clubului de fotbal ?

— Toată viața mi-am pus-o în slujba fotbalului. Cred în reușita lui numai în măsura în care organizarea ce i se asigură ține pasul cu viața, cu evoluția societății noastre. Ca partizan înfocat, ca unul care a luptat în primele rînduri pentru realizarea „fabricii" fotbalului — adică clubul — nu bănuiam că cei care l-au înființat nu-i doresc, probabil, reușita, tocmai spre a convinge că nu e bine. Este ridicol să tot auzi pledîndu-se în ședințe că fotbalul nu se poate întreține singur.

La Pitești, nu avem, deci, de-a face cu un club experimental. Este numai o firmă a unei idei ce se vrea, parcă, compromisă. Să-mi fie iertat, dar dacă vreți să vă convingeți de neseriozitatea cu care a fost tratată problema, vizitați urgent numai clădirea clubului și aveți primul răspuns adevărat! Așadar, motivul acceptării la care v-ați referit este dictat de faptul de a face chiar imposibilul ca să salvăm ideea clubului de fotbal.

În ceea ce privește calitățile mistice, la nivel de Messia, ele sînt departe de persoana mea, fiindcă prin temperament nu pot fi un sfînt ! Dar că n-am retrogradat în cariera mea nici o echipă, este un lucru cunoscut și poate aceasta a determinat pe F. C. Argeș să apeleze cu insistență la serviciile mele.

— Împărtășiți părerea că un antrenor poate schimba, într-un termen scurt, soarta unei echipe ?

— „Da" și „Nu". „Da", în cazul cînd echipa știe să joace, dacă este instruită bine și dacă o face din pasiune pentru ceva.

„Nu", dacă antrenorul vrea să construiască o echipă, să fundamenteze o școală, un stil, o concepție.

Dar mai am și alte păreri și anume că unele echipe au făcut mari pe unii antrenori, iar altele, deși dispun de jucători valoroși, nu se impun decît prin... mediocritatea celorlalte competitoare.

Personal, cred că o echipă trebuie să fie expresia antrenorului, a capacității lui creatoare, a simțului profesional ce conturează marile personalități. Pentru o asemenea reușită evident că opinez și cred că stabilitatea cea mai mare este și cheia reușitei. Însă în nici un caz mai mult de 5—6 ani. Altfel riști, ca regretatul Silviu Ploieșteanu, să plătești tributul suprem pentru dragostea ce o consideri eternă.

Însă lumea uită repede... fapt ce, volens-nolens, te obligă la aceste strămutări profesionale, și cînd pierzi și cînd cîștigi.

— Care credeți că va fi situația noii dv. echipe la finele acestui campionat ?

— Dacă vom juca bine și nu vom pierde cu „U" Cluj duminică, șansele de a rămîne în categoria A se măresc. Echipa, momentan, are nevoie de acest oxigen, la care după aceea se poate adăuga ambiția jucătorilor pentru încrederea acordată ca pionieri ai formării clubului de fotbal și, bineînțeles, suportul unui public în plină formare.

— Cum v-au primit, la Pitești, oficialitățile orașului, conducătorii sportului local, jucătorii și suporterii echipei ?

— Mă opresc numai la factorul oficialitate, căruia sînt obligat să-i acord stimă și prețuire, atribute pentru mărturisirea de credință că trebuie să încercăm să folosim cît mai bine și competent toate cunoștințele noastre, că trebuie să fim categorici în privința performanței și că toți cei care au contribuit la actuala stare de lucruri au obligația morală să se mobilizeze pentru marea reușită. Nu trebuie, însă, să facem din fotbal o dramă, o tragedie. Greșelile se plătesc, și dacă nu vom reuși, cel puțin să avem conștiința împăcată că am făcut tot ce se putea.

— Ce constatări v-ați format de la venirea dv. în Pitești ? Credeți că actualul lot de jucători va răspunde exigențelor dv ?

— Toți, dar absolut toți jucătorii sînt debitori fotbalului. Eu am insistat, chiar la un minut după instalare, să marchez acest fapt. De aceea, am pus punct navetismului (cred că unii jucători de la F.C. Argeș au parcurs cu trenul sau cu mașina mai mulți kilometri decît măsoară diametrul pămîntului), am dublat cantitatea de efort, le-am prezentat programul și consecințele neîndeplinirii lui. Curios este că tocmai unul dintre valoroșii jucători m-a rugat să fiu intransigent și să nu tolerez nimic, nici chiar lui...

Aș vrea să cred că ei au înțeles importanța momentului și că dacă cumva vasul va naufragia, legea mării spune că ultimul care părăsește nava e căpitanul. Ceea ce înseamnă că ceilalți „plătesc" cu puțin înainte.

— Cum veți acționa față de noii dv. elevi ?

— De așa manieră încît să-i fac pe jucători să se agațe cu dinții și cu mîinile de jocul ofensiv. Nici cea mai tenace apărare nu cîștigă războiul dacă echipa nu atacă. Fotbalul este jocul contrastelor, al acțiunilor de atac și apărare. Pentru această concepție opinăm, pe aceasta o cultivăm.

— Ce considerați că ar fi necesar de făcut pentru ca F. C. Argeș să devină cu adevărat un experiment, care să folosească fotbalului românesc ?

— Nimic altceva decît ca acestui colos să-i înlocuim picioarele de lut. Lui Arhimede i-a fost necesar un punct de sprijin ca să pună totul în mișcare. Nouă ne trebuie organizarea tipului fotbalistic, condusă pe măsura intereselor lui de cantitate și calitate, la parametrii competițiilor europene, mondiale.

Regret că la această chestiune nu pot insista, fiindcă de fapt acesta este capătul firului de început de care, vrînd-nevrînd, trebuie să ne agățăm, dacă dorim un fotbal competitiv și nu dezolant ca cel actual. Așadar, vă rămîn dator un răspuns, care să însemne de fapt un program.

— Cum vedeți raporturile cu conducerea clubului și cu ceilalți factori locali ? Le-ați condiționat, într-un fel, la venirea dv. în Pitești ?

— Sper să nu mai fiu ghinionist. Deși, la drept vorbind, după ce la Bacău m-am achitat onorabil de obligațiile asumate (prima dată în viață cînd am scris negru pe alb că voi promova o echipă), tot ponegrit am plecat, de presă, de către unii dintre conducători etc. etc. Jucătorilor băcăuani le păstrez, însă, ca de altfel și celor de la Cluj, o deosebită stimă, întrucît au știut să facă totul pentru fotbal, pentru interesele sale.

Am impresia că în conducerea clubului din Pitești voi găsi același sprijin pe care l-am găsit la secția de fotbal „U" Cluj (nu și la forurile superioare...), secție care a depășit tot ceea ce cunosc eu în fotbalul ultimilor ani, ca unul care am figurat la toate eșaloanele.

N-am pus aici, la Pitești, nici o condiție. Mi s-a spus că voi fi lăsat să lucrez cu capul meu și nicidecum cu al altora (cum se obișnuiește), căci de fapt pentru asta am fost solicitat. De altfel, foștii antrenori n-au întîmpinat nici o greutate în acest sens. Dar cel mai îmbucurător fapt a fost acela că nu și-a manifestat nimeni nici o preferință pentru vreun jucător. Se apreciază fapta, utilul, și nu numele sau numărul de pe tricou. Cu alte cuvinte, la Pitești s-a întronat legea că nu trebuie sacrificată dreptatea în fața interesului. Și primii beneficiari vor fi jucătorii, apoi fotbalul și de abia la urmă noi. Dar merită toată stima un asemenea plasament moral.

— Cunoscute fiind peregrinările dv. (nu intrăm în discuție asupra cauzelor deselor dv. plecări), credeți că Piteștiul vă va oferi prilejul unei mai lungi stabilități ?

— Este știut că în viață te convingi mai bine, de obicei, prin motivele pe care le găsești singur, decît prin acelea apărute în spiritul altora. Prezența mea — cum sper că am lămurit-o — este dictată de această perioadă de campionat care solicită, nu numai mie, ci tuturor celor ce vor ca fotbalul românesc să progreseze, înțelegerea justă a evenimentului, contribuția ce se vrea cît mai principială, cît mai competentă.

Interviu realizat de
C. FIRĂNESCU

Panoramic sportiv intern

(Urmare din pag. 1)

pid, cluburi care dau multe jucătoare lotului ;

La baschet (feminin), Rapid — Politehnica București, formații care își vor disputa primele două locuri ale campionatului într-un turneu final (formal și inutil).

Și pentru că a venit primăvara, iese sub cer deschis și atletismul, oferind onoarea de a tăia panglica inaugurală celor mai tineri dintre îndrăgostiții săi : juniorii mici. Vreo 300, cei mai buni din toată țara, se vor întrece cu ei, cu ruletele și cu cronometrele în Concursul republican de primăvară.

În sfîrșit, fotbalul. După succesul (parțial) de la Atena, fruntile sînt descrețite și indulgențele (probabil) mai largi. Etapa nu deține capete spectaculoase de afiș, rezumîndu-se la cursa de urmărire a liderului. U.T.A. joacă pe teren propriu (cu Jiul), dar arădenii sînt cunoscuți pentru generozitatea cu care risipesc punctele acasă ; Rapid îi examinează pe constănțeni în Capitală și, ținînd seama de seria impresionantă realizată în retur de feroviari, oaspeții pot avea prea puține speranțe ; Dinamo București joacă la Iași un meci foarte greu. Dar, Dumitrache se pare că știe să marcheze în deplasare.

În sfîrșit, la Pitești un joc care se pretează la speculații : Argeșul — „U" Cluj. Noii elevi ai lui Teașcă îi înfruntă pe foștii lui emuli. Un meci foarte interesant de urmărit : Teașcă împotriva lui Teașcă !...

I. Tripșa și N. Rotaru — cîștigători în „Cupa Dinamo"

Rezultate înregistrate în „Cupa Dinamo" : pistol viteză 60 f. 1. I. TRIPȘA (Dinamo) 594 p (298—296), 2. G. Maghiar (Din.) 591 p, 3. M. Roșca (Din.) 587 p (145 p la baraj) ; armă liberă calibru redus 40 f. poz. genunchi : 1. N. ROTARU (Steaua) 392 p, 2. P. Șandor (Steaua) 387 p, 3. St. Alerhand (Arad) 384 p ; 3×40 f. : 1. N. ROTARU 1152 p (culcat—397, picioare—363, genunchi — 392), 2. St. Caban (Din.) 1142 p, 3. I. Olărescu (Arhitectura) 1138 p ; armă standard 3×20 f senioare : 1. IOANA SOARE (Arhit.) 560 p (194—173—193), 2. Mariana Antonescu (Arhit.) 558 p, 3. Florica Enache (Brașov) 557 p.

Întrecerile continuă.

În campionatele mondiale de tenis de masă

ROMÂNIA A ÎNVINS IORDANIA CU 3–0, DAR GREUL ABIA ÎNCEPE...

De la München, trimisul nostru special, CONSTANTIN COMARNISCHI, relatează :

Sînt sigur că, după iarna grea care s-a prelungit cu atîta vitregie la noi, ceea ce am de gînd să vă relatez mai jos, va constitui, desigur, o slabă consolare... Pe întregul parcurs al călătoriei București–München întreaga delegație română a fost întîmpinată de o vreme foarte friguroasă, cu rafale puternice de vînt și ploaie, transformate nu o dată în grindină și chiar în ninsoare abundentă.

Acum, la ora cînd transmit aceste rînduri, München-ul este acoperit de un strat subțire de zăpadă, iar fulgii de nea cad, cad cu nemiluita. Este mai degrabă o atmosferă premergătoare noului an decît una care să țină de o certă primăvară calendaristică... Culmea, și la Eissport Halle, unde au început azi dimineață întîlnirile mondialelor de tenis de masă, mercurul termometrului este ridicat peste zero cu numai... 2–3 grade ! Ce vreți, este vorba doar de un patinoar acoperit.

Nutrind speranța că vremea se va încălzi în cele din urmă, vă anunț primele vești despre sportivele românce.

Venită de duminică seara, Maria Alexandru a făcut trei antrenamente, iar colegele ei, Eleonora Mihalca și Carmen Crișan, sosite marți, s-au grăbit și ele să facă cunoștință cu mesele, cu sala. Nora este în curs de restabilire și antrenorul federal Ella Constantinescu speră să o poată folosi de cîte ori va fi nevoie.

La ședința tehnică, în lipsa băieților noștri, au fost racolați ad-hoc doi jucători suedezi ca să devină partenerii lui Mihalca și Crișan la dublu mixt. Pentru prima : Rolf Andersson, pentru secunda : Bengt Levin. Maria va juca, așa cum s-a mai anunțat, cu iugoslavul Vecko.

Aici, la München, au venit pînă acum să asiste la mondiale, antrenorii Nicu Naumescu, Nicolae Suciu și Victor Vladone. Ultimul este invitatul clubului „Swaythling", o asociație care reunește pe fostele glorii internaționale ale tenisului de masă și pe foștii căpitani ai echipelor naționale.

La competiția pe echipe sînt prezente 47 de formații masculine (reprezentativa R.P.D. Coreene este absentă) și 37 feminine (Indonezia și Ghana au renunțat să mai concureze). Din primele 16 meciuri masculine și feminine programate deodată, la acest campionat nu s-a terminat pînă la ora la care telefonez, decît unul singur : România–Iordania. Fetele noastre au obținut o victorie fulger (partida a durat 35 de minute, cu pauze cu tot) cu scorul de 3–0 : Maria Alexandru–Nihad Batiki 2–0 (8,3), Carmen Crișan–Muzayan Dahkan 2–0 (14,5), Maria Alexandru, Eleonora Mihalca–Fatim Mohamaad Zuhdi, Muzayan Dahkan 2–0 (4,7). Din cauza valorii slabe a adversarelor, nu se poate face nici o apreciere asupra jucătoarelor noastre. În orice caz, atît Alexandru, Mihalca cît și Crișan s-au mișcat bine. Dar, așa cum spuneam, prima partidă ca și cea de vineri (cu Australia, la ora 22 București) nu prezintă mare importanță. Abia după aceea începe greul, cînd reprezentativa noastră va juca, probabil, în aceeași grupă semifinală cu echipele Japoniei, Ungariei, R. F. a Germaniei, R.D.G. și Suediei.

Rezultate înregistrate în „Cupa Swaythling" (masculin) : S.U.A.–Argentina 5–1, Indonezia–R.A.U. 5–1, Polonia–Grecia 5–0, Olanda–Chile 5–0, Franța–Turcia 5–0, Cambodgia–Italia 5–0, Scoția–Pakistan 5–0, Finlanda–Nigeria 5–4, Bulgaria–Belgia 5–1, India–Peru 5–0 Austria–Iordania 5–0.

Actualitatea internațională

PRELIMINARIILE C.M. DE FOTBAL DOMINĂ ACTIVITATEA EUROPEANĂ

Miercuri a fost zi de „vîrf" în fotbalul continental. Locul echipelor de club a fost luat de selecționatele naționale, angajate în aprigă dispută a calificării pentru turneul final al C.M. Iată, grupate, relatări de la trimișii și corespondenții noștri la aceste partide.

TRIUMFUL LACĂTULUI ELVEȚIAN

CORESPONDENȚĂ SPECIALĂ DIN LISABONA

Nu mai există nici o îndoială : echipa Portugaliei este departe de forma și valoarea arătate în 1966, cînd a cucerit locul III la mondiale. Miercuri seara stadionul Alvalade din Lisabona a avut un aspect sumbru. Numai 14 000 de spectatori au venit la acest joc dar și aceștia, puțini la număr, au plecat pe bună dreptate decepționați de la stadion, în urma înfrîngerii echipei lor favorite cu 2—0.

Portughezii au atacat mai mult, au dominat copios în unele perioade de joc. Dar, ce folos, fără rezultat, întocmai ca într-un meci de box în care unul dintre combatanți, legat la ochi, aruncă în dreapta și în stînga lovituri, fără să nimerească ținta. Eusebio a fost o umbră. Torres neîndemînatic, iar tinerii apărători s-au comportat ca niște începători care păsesc pentru prima oară pe gazon. În general, gazdele au evoluat ca o echipă fără orientare, fără un sistem de joc. Elvețienii, în schimb, au merite incontestabile. Ei au temperat jocul la mijlocul terenului, s-au apărat extrem de organizat, făcînd față cu mult succes celor nu mai puțin de 21 de cornere executate de portughezi. „Lacătul elvețian" a cunoscut, în meciul de miercuri, un adevărat triumf. Prosperi — portarul de cauciuc, cum l-a denumit presa portugheză — a fost eroul partidei, fundașii Ramseier și Stierli — stîlpi de netrecut, ca și Michaud și Tacchella în perioadele de mare presiune. Compartimentul ofensiv a trăit prin Kuhn, Odermatt, dar în mod deosebit prin Vuilleumier, „argintul viu" al partidei, autorul celor două goluri din minutele 21 și 36.

Arbitrul englez Sir John Taylor a condus următoarele formații :

PORTUGALIA : Damas — Conceicao, Humberto, Jose Carlos (din min. 45 Jacinto), Hilario, Rolando, Perez, Simoes, Eusebio, Torres (din min. 70 Manuel Antonio), Jacinto.

ELVEȚIA : Prosperi — Ramseier, Michaud, Tacchella, Stierli, Kuhn, Signorelli, Odermatt, Vuilleumier, Künzli, Quentin.

Carlos MIRANDA
Lisabona (prin telefon)

Trimisul nostru special la Dresda, JACK BERARIU, transmite :

Echipa R.D. Germane mai poate spera...

DRESDA, 17 (prin telefon). În timp ce fotbaliștii italieni dorm liniștiți, avînd sub pernă cele 3 puncte cucerite în deplasare, celelalte două contracandidate din grupă, R.D. Germană și Țara Galilor, au luptat miercuri, pe stadionul din Dresda, pentru a obține măcar șansa teoretică de a participa la turneul final al C.M. de fotbal din Mexic. Și, cum la fotbal e suficient de multe ori să ai șansă de 1 la sută pentru a-ți atinge țelul, jucătorii din reprezentativele R.D. Germane și Țării Galilor au mizat pe ea, angajîndu-se într-o luptă acerbă, de forță și intensitatea finalei unei mari competiții. Vremea aspră — frig, vînt, cer sumbru, ninsoare deasă în repriza a doua — a făcut parcă să crească dramatismul acestui meci cîștigat de gazde pe „linia de sosire" (min. 90).

La sfîrșitul partidei, Horst Friedemann, comentatorul de fotbal al ziarului „Sportecho", ne spunea că nu i-a plăcut jocul echipei germane, fiind mulțumit doar de rezultat. Credem însă că, dacă datele problemei s-ar fi inversat, și el, și cei 45 000 de spectatori ar fi fost de 10 ori mai nemulțumiți. Orice s-ar spune, într-un meci de fotbal rezultatul contează, comentariile neputînd oferi decît, cel mult, satisfacții platonice.

I se reproșează reprezentativei R.D. Germane faptul că n-a evoluat cu aceeași dezinvoltură ca în meciul cu Italia, de acum două săptămîni, pe care merita să-l cîștige, dar, fiind vorba de al doilea și ULTIMUL meci pe teren propriu, miza lui devenea deosebit de mare. Și atunci ? Lecțiile tactice au fost uitate la vestiar, nervozitatea a pus stăpînire pe întreaga echipă, jocul individual luînd locul acțiunilor colective. Au fost însă și perioade în care gazdele, îmbinînd tehnica cu elanul, și-au obligat adversarii să se apere cu disperare. Echipa R.D. Germane ar fi meritat să înscrie cel puțin un gol în aceste momente, dar nu l-a obținut din cauza lui Millington, un portar de mare clasă, sau aflat doar într-o zi excepțională (cu portarii nu poți ști niciodată care-i adevărul...).

Pe cititorii acestor rînduri îi interesează însă poate mai mult jocul galezilor, cît de mult seamănă ei cu cei ai englezilor. Se poate vorbi, desigur, despre același angajament atletic, despre aceleași deschideri lungi, despre aceeași pasă înapoi menită să realizeze cîștiguri tactice. Dar galezii, cel puțin în ceea ce au arătat miercuri, nu depășesc nivelul unor meseriași conștiincioși.

Nici un jucător (cu excepția portarului) nu s-a ridicat deasupra celorlalți. S-a resimțit și lipsa unei personalități inspirate, precise ; or, și cea mai bună orchestră din lume are nevoie de un dirijor...

Elvețianul Prosperi — eroul meciului de la Lisabona

În completarea cronicilor

Ora tîrzie la care s-au încheiat partidele de miercuri seara nu ne-a permis relatarea unor amănunte. Iată-le.

SCOȚIA—R.F.G. (1—1). Vestgermanii au deschis scorul în min. 39 prin Müller, iar scoțienii au egalat, abia în min. 85, prin Murdoch, care l-a driblat pe Willi Schulz. Comentatorii agențiilor de presă remarcă jocul excepțional practicat de cele două formații. Spaniolul Gardeazabal a condus echipele : SCOȚIA : *Lawrence — Gemmel, Mckinnon, Greig, McCreadie, Bremner, Murdoch, Gilzean, Johnstone, Law, Lennox.* R.F.G. : *Wolter (Maier) — Patzke, Schulz, Schnellinger, Vogts, Haller, Beckenbauer, Overath, Dörfel, Müller, Held.*

De menționat că în echipa Scoției au jucat Lawrence, Gilzean, Bremner, McCreadie și Denis Law, care activează în echipe din campionatul Angliei.

BELGIA—MEXIC (2—0). Meci amical la Bruxelles. Au marcat Puis (min. 43) și Van Himst (min. 77). În min. 63 Puis a ratat un penalti. Au asistat 5000 de spectatori. Echipele : BELGIA : *Trappeniers—Heylens, Dewalque, Jeck, Thissen, Van Moer (Docks), Polleunis Semmeling (Verheyen) Devrindt, Van Himst, Puis. MEXIC : Calderon—Galindo, Pena, Numez, Perez, Munguia, Diaz, Pulido, Pereda, Cisneros, Morales.*

OLANDA — CEHOSLOVACIA (2—0). Meci amical la Rotterdam. Punctele au fost marcate de tînărul debutant *Sjaak Roggeveen* (în minutele 82 și 85). OLANDA : *Van Beveren — Drost, Israel, Eykenbroek, Laseroms, Veenstra, Rijnders, Roggeveen. Houwaart, . Klijnjan, Rensenbrink. CEHOSLOVACIA : Vencel—Dobias, Plass, Horvath, Hagara, Geleta. Kuna, Vesely, Jokl, Adamec, Kabat.*

ȘTIRI, REZULTATE

La Grenoble s-a disputat meciul internațional amical dintre selecționatele de „speranțe" ale Franței și Italiei. Victoria a revenit gazdelor cu scorul de 2–0 (1–0) prin golurile marcate de Horlaville și Revelli.

★

În cadrul campionatului de fotbal (tineret) al Asiei, la Bankok, echipa Tailandei a întrecut cu scorul de 4–1 selecționata Japoniei. Într-un alt joc, reprezentativa Indoneziei a terminat la egalitate cu formația Ceylonului : 2–2.

★

Într-un meci restanță din cadrul ligii engleze West Bromwich Albion a învins cu 2–0 (2–0) formația Manchester City.

★

Întîlnirea amicală disputată la Trjinec între echipele de juniori ale Cehoslovaciei și Poloniei s-a încheiat cu scorul de 2–1 (1–0) în favoarea gazdelor.

C. Ghiță și T. Ivan învingători pe ringul din Sofia

SOFIA 17 (prin telefon). — Timp de trei zile au avut loc în sala „Universiada" întrecerile celei de-a XX-a ediții a turneului internațional de box dotat cu „Cupa Strandjata", la care au participat pugiliști din Iugoslavia, România, Ungaria, U.R.S.S. și Bulgaria Iată pe scurt evoluția boxerilor români.

C. Ghiță a susținut prima partidă cu Milanovici (Iugoslavia). A fost un meci spectaculos, tehnic. Superior, de puțin, în tot cursul meciului, Ghiță a cîștigat în unanimitate. În finală el s-a întîlnit cu bulgarul A. Doicev. După o repriză echilibrată, în următoarea, Doicev a fost k.d. și numărat. Imediat boxerul bulgar a trecut din nou prin momente dificile, fapt care l-a determinat pe arbitru să oprească meciul. Tudor Ivan a ajuns în finală după ce a dispus la puncte de Benev (Bulgaria). În ultimul său meci a încrucișat mănușile cu bulgarul M. Metodiev. În primele două runduri nu s-a întîmplat nimic deosebit, doar ultimul a fost ceva mai animat, îndeosebi datorită lui Ivan care, pentru un plus de tehnică a fost declarat învingător în unanimitate.

Marin Dumitrașcu și Costică Bumb au fost eliminați în prima zi de concurs de maghiarii P. Kovacs și M. Feher Iată cîștigătorii în ordinea categoriilor : G. Gyor (Ungaria), D. Milev, Șt. Panaiotov, Șt. Rusinov, Șt. Pilicev, P. Stoicev (toți Bulgaria), Constantin Ghiță, V. Abadjiev (Bulgaria), Tudor Ivan, R. Sirkowski (Iugoslavia), K. Pandov (Bulgaria), „Cupa Strandjata" a fost decernată boxerului bulgar Dimităr Milev.

Toma HRISTOV

TELEX - TELEX

Selecționata masculină de baschet a României, aflată în turneu în Israel, a învins cu scorul de 84—51 (40—30) echipa Maccabi Haifa.

■

În primul meci, disputat în cadrul etapei finale a C.C.E. la baschet feminin, echipa sovietică T.T.T. Riga a învins Politehnica București cu 85—57 (46—24).

■

Comitetul director al federației internaționale de volei, întrunit la Montevideo, a aprobat programul „Cupei Mondiale" (echipe masculine), care se va desfășura în R.D. Germană între 13 și 20 septembrie 1969. Printre cele 12 formații participante se află și selecționata României.

■

În turul doi al turneului de tenis de la Houston (Texas), Clark Graebner l-a învins cu 6–2, 6–2 pe Ismael el Shafei, iar Thomas Koch a dispus cu 6–3, 6–4 de N. Spear. Alte rezultate : Osuna–Estap 9–7, 6–1 ; Franulovici–Plötz 6–1, 4–6, 6–3 ; Edlefsen–Guzman 6–8, 6–2, 6–2.

■

Cursă ciclistă Gand–Vevelgem (250 km) a fost cîștigată de rutierul belgian Willy Vekemans, cronometrat cu 5h 16:03. La 11 sec. de învingător au sosit compatrioții săi Roger și Eric de Vlaeminck, Eric Leman și Tony Houbrechts.

■

Autoritățile din Nepal au aprobat ca pînă în primăvara anului 1970 patru echipe de alpiniști din Italia, S.U.A., Austria și Anglia să facă ascensiuni pe vîrfurile din Himalaia. Obiectivul expediției americane este piscul Dhaulaghiri (8170 m) pe care sportivii americani vor încerca să-l atingă fără mască de oxigen.

■

Cunoscutul ciclist belgian Eddy Merckx și-a confirmat participarea la Turul Italiei, al cărui start se va da la 16 mai. Știrea a fost primită cu satisfacție în Italia, deoarece la un moment dat Merckx declarase că va participa anul acesta numai la Turul Franței.

După Heidenheim și Berlin...

Ne vorbesc conducătorii celor două delegații ale scrimerilor români

La înapoierea delegațiilor scrimerilor români de la Heidenheim — „Cupa campionilor europeni" la spadă, și Berlin — concurs internațional la toate armele, am solicitat celor doi conducători unele relații suplimentare, foarte necesare în condițiile în care cronicile apărute în ziar au fost foarte condensate ca spațiu.

● *Prof. ing. Romeo Mocanu :* „Locul 6 la actuala ediție a C.C.E. poate fi apreciat ca satisfăcător, ținînd seama de faptul că înfrîngerile suferite au venit din partea formațiilor finaliste — Dinamo Minsk și S.K. Heidenheim. În meciurile pe echipe, cel mai bine a evoluat Sepeșiu, care a avut o contribuție decisivă la victoria asupra campioanei Austriei. Mulțumitor s-au comportat Marinescu și Moldanschi. Ambii rămîn foarte utili în întrecerea pe echipe.

La individual, în schimb, omul nostru nr. 1 a fost Al. Istrate, campionul țării. În pofida tinereții sale, el a reușit să facă față cu succes multor asalturi. A fost cap de serie în primele două tururi, eliminînd printre alții pe Losert, Erdöss, Smoliakov și Muck, după cum a obținut victorii la Lötscher (10—5), Mayer (10—7) și Schmid (10—9) în tururile următoare. A fost eliminat abia în turul VI, de Behr, clasat pe locul 3 în finală... El a ocupat locul 8, cea mai bună performanță a spadasinilor noștri în „Cupa Heidenheim". Sepeșiu a evoluat și el bine (locul 9) : cap de serie în primele două tururi, victorie la Brodin (10—6 !), apoi la Poltzhuber (10—9) și eliminare de către cîștigătorul turneului, Nicancikov, campionul mondial al probei. Promițătoare a fost, de asemenea, comportarea lui Iorgu, care a dispus în turul II de cunoscuții Rompza (5—2) și Abrahamson (5—4), cedînd doar la Vitebski, clasat pe locul 2 în turneul final.

Marinescu și Moldanschi au mers mai slab la individuale, iar Pongrat a fost nepregătit. Altfel, el ar fi reușit să treacă de turul II, în care a avut nu mai puțin de 4 înfrîngeri la limită !...".

● *Ing. Andrei Altman :* „Bilanț excelent al scrimerilor noștri : din cei 12 participanți, 8 au intrat în finale. O notă bună pentru Falb, activ, îndeosebi în primele tururi, Maria Vicol și Suzana Ardeleanu, Budahaziu și Bădescu. De reținut ambiția lui Haukler, care, din dorința de a se reabilita după turneul de floretă, a concurat și la spadă, reușind să se claseze pe locul VI, la egalitate de victorii cu Uhlig și Fiedler (ambii reprezentanți ai R. D. Germane) și Matulevicius (U.R.S.S.), dar cu un tușaveraj inferior. În această probă victoria a revenit polonezului Siudzinski.

A fost un turneu util, un test necesar pentru menținerea unui grad de pregătire cît mai ridicat al trăgătorilor noștri fruntași".

Cicliștii români, printre animatorii „Turului de Sud-Vest"

PARIS, 17 (Agerpres). — După trei etape, în competiția ciclistă internațională „Tur de Sud–Vest" conduce rutierul francez Paranteau, urmat la 12 sec de compatriotul său Bernard. Primul dintre cicliștii români este Constantin Grigore, clasat pe locul 5 la 26 sec de lider. Tudor Vasile ocupă locul 10, la 2:08. În clasamentul general pe echipe, formația României ocupă locul secund la 40 sec de echipa Franței. Pe locul trei figurează Iugoslavia.

Etapa a 3-a, Orthez–Pau (62 km), a revenit francezului Gaffajoli cronometrat în 1h 25:41. Tudor Vasile (România) a sosit pe locul patru la 5 sec. în urma învingătorului.

Prima victorie după 14 ani

Craioviștii au decis victoria în fața Cehoslovaciei

Marian Slavic nu este doar cel mai rapid înotător din țară, ci și un specialist al tetratlonului. Iată-l cîștigînd cursa de 200 m mixt la „internaționalele" de la Cluj

Foto : V. BAGEAC

În ultimii 14 ani, înotătorii români s-au întîlnit cu cei cehoslovaci de 4 ori și, fie că întrecerea lor directă a avut loc la București (1955 și 1965), la Brno (1956) sau Zilina (1963), reprezentativele noastre au părăsit piscinele învinse la scoruri categorice. Palmaresul, net favorabil sportivilor cehoslovaci, ca și plusul lor evident de valoare (Olga Kozikova, de pildă, a fost, anul trecut, recordmană a Europei și finalistă olimpică), pledau, elocvent, în favoarea unor victorii clare ale gazdelor în meciurile bilaterale desfășurate, zilele trecute, în bazinul Podoli din Praga.

Și, totuși, **Marian Slavic** și coechipierii săi, întrecînd cele mai optimiste așteptări, au concurat de o manieră spectaculoasă, realizînd un succes deplin. Pentru că, și oricine trebuie s-o recunoască, a învinge Cehoslovacia (care, alături de Spania, era considerată mare favorită în grupa a II-a din „Cupa Europei", unde va evolua și selecționata română) în propriul ei fief, cu o diferență de 22 de puncte, constituie, realmente, o performanță. Mai ales că, în această întrecere, reprezentativa țării a fost lipsită de cel mai bun înotător (V. Costa), fapt care ne-a privat de alte 7 puncte sigure...

Spre marea surpriză a gazdelor, care mizau, îndeobște, pe un avantaj în cursele de craul, **M. Slavic, D. Naghi** și tînărul **Eugen Almer**, tot mai bun de la un concurs la altul, s-au dovedit imbatabili, iar alături de ei, **Vl. Moraru** a adus puncte prețioase. Iată-i, deci, pe înotătorii cehoslovaci pierzînd teren într-o specialitate pe care nimeni nu le-o contesta. Derutați de acest lucru, ei s-au văzut, în continuare, depășiți și la cursele din stilurile delfin sau mixt, unde aceiași **Slavic** și **Naghi**, cărora li s-a alăturat de data aceasta **A. Covaci** (în accentuată revenire de formă), au avut ultimul cuvînt. Cîștigînd 11 din cele 14 probe desfășurate (spatistul Fischer și ștafeta mixtă au salvat onoarea gazdelor), românii s-au impus cu prisosință. Iar lucrul cel mai îmbucurător îl reprezintă cifrele cu care ei încheie această primă perioadă competițională a anului : 55,2 — 100 m liber și 2:20,3 — 200 m mixt (Slavic) ; 2:04,1 — 200 m liber (Vl. Moraru) ; 4:27,3 — 400 m liber și 18:01,3 — 1 500 m liber (Almer) ; 61,3 — 100 m delfin (Covaci) și 3:45,4 — ștafeta de 4 x 100 m liber, toate noi recorduri ale țării, reprezintă un start mai mult decît promițător în anul primei ediții a „Cupei Europei" și al reluării Jocurilor Balcanice.

Nu rămîne decît ca acest succes să constituie un imbold pentru seriozitate în pregătirea viitoare, ca și pentru reabilitarea unora dintre selecționabili (Schier, Giurasa, Băin, Șoptereanu la 200 m), care au pierdut cadența în acest început de sezon. **(a. v.)**

PETROSIAN — SPASSKI REMIZĂ, ÎN A DOUA PARTIDĂ

Aseară, la Moscova, s-a încheiat a doua partidă din cele 24, pe care le susțin T. Petrosian și B. Spasski, în meciul lor pentru titlul mondial de șah. După reluare, jocul a continuat pînă la mutarea 62, cînd a fost consemnat rezultatul de remiză.

Scorul meciului : 1½—½ pentru Petrosian.

„CUPA CONTINENTELOR", LA VOLEI

MONTEVIDEO, 17 (Agerpres). — În ziua a doua a competiției internaționale masculine de volei „Cupa Continentelor" s-au înregistrat următoarele rezultate : **grupa A** (La Santiago de Chile) : Cehoslovacia—U.R.S.S. 3–0 (15–6, 15–8, 15–11) ; Cuba–Chile 3–0 (15–11, 15–13, 15–7) ; **grupa B** (la Montevideo) : R. D. Germană–Mexic 3–0 (15–2, 15–6, 15–4) ; **grupa C** (la Montevideo) : S.U.A.–Venezuela 3–0 (15–1, 15–4, 15–9) ; Brazilia–Tunisia 3–0 (15–3, 15–1, 15–6).

MULLIGAN SURCLASEAZĂ PE GONZALES ÎN „OPEN"-UL DE LA MONTE CARLO

MONTE CARLO, 17 (Agerpres). — Turneul „open" de tenis de la Monte Carlo a continuat cu optimile de finală ale probei de simplu masculin. Jucătorul olandez Tom Okker a obținut o importantă victorie în fața australianului Fred Stolle pe care l-a învins cu 6–4, 4–6, 6–2. O performanță a realizat și italo-australianul Martin Mulligan, care l-a eliminat cu 6–0, 6–1 pe americanul Pancho Gonzales.

Alte rezultate : Ashe–Taylor 3–6, 6–4, 6–4 ; Pietrangeli–Nerell 6–1, 8–6 ; Gimeno–Davidson 6–3, 7–5 ; Jauffret–Orantes 10–8, 6–2.

În proba de simplu femei (turul II), tenismana sovietică Olga Morozova a întrecut-o cu 1–6, 6–4, 6–3 pe englezoaica Winnie Shaw, iar americanca Peaches Bartkowicz a învins-o cu 6–3, 6–4 pe italianca Lea Pericoli.

LA KIEV

Jan Talts l-a învins pe K. Kangasniemi

Concursul internațional de haltere dotat cu „Cupa Prieteniei", care se dispută în prezent la Kiev, a continuat cu desfășurarea întrecerilor la categoriile mijlocie și semigrea. La mijlocie, victoria a revenit sportivului sovietic Vladimir Beliaev cu 480 kg (157,500–142,500–180 kg). Medaliatul cu argint la J. O., sovieticul Jan Talts, s-a clasat pe primul loc la cat. semigrea, cu un total de 505 kg (165–150–190 kg). Locul secund a fost ocupat de campionul olimpic Kaarlo Kangasniemi (Finlanda) cu 482,500 kg.

C. S. ELECTROPUTERE — CHEMIE HALLE (R.D.G.) 5—5, LA BOX

CRAIOVA, 17 **(prin telefon).** Azi s-a disputat în localitate, în prezența a 1 000 de spectatori, întîlnirea de box dintre echipele C. S. Electroputere și Chemie Halle din R. D. Germană. Meciul a luat sfîrșit cu un rezultat egal : 5–5.

REZULTATE TEHNICE : Grable Günther b. neprez. D. Niculae ; Horst Werner b.p. P. Ocică ; N. Constantin b.p. Wittan Peter ; Griese Reiver b.p. I. Streche ; M. Goanță b.p. Rudolf Kodelpeter în cel mai frumos meci al galei ; C. Filipescu b.p. Rolf Schuller ; I. Matei b.p. Horst Kamprath ; Gerhard Malitzki b. ab. 3 Gh. Constantinescu ; Fred Hubert b. ab. 3 S. Schiopu ; Șt. Panduru b.p. Horst Orsas. Au arbitrat foarte bine Petre Tonitza, Ion Cetățeanu, Romeo Zănescu și Horst Hertel (R. D. Germană).

M. VLADOIANU, coresp.

Tiparul I. P. „Informația", str. Brezoianu nr. 23—25, București

40368

Redacția și administrația: str. Vasile Conta nr. 16, tel. 11.10.05, interurban 72 și 286. Telex sportrom buc. 180.

PROLETARI DIN TOATE ȚĂRILE, UNIȚI-VĂ!

sportul

4 pagini 30 bani

Anul XXV — Nr. 519 (5953) ZIAR AL CONSILIULUI NAȚIONAL PENTRU EDUCAȚIE FIZICĂ ȘI SPORT Sîmbătă 19 aprilie 1969

A IX-a ediție a „Cupei Dunării" la haltere

DUPĂ PRIMA ZI, ECHIPA ROMÂNIEI PE LOCUL I

● *F. Balaș locul I la categoria ușoară* ● *Z. Fiat și V. Rusu pe locurile II* ● *O absență neprevăzută: Imre Földi a depășit greutatea la cîntar și nu a luat startul decît în afară de concurs*

Tommy Kono, antrenorul echipei vest-germane, dînd unele indicații elevului său Rolf Feser

Ca orice mare competiție internațională, cea de a IX-a ediție a „Cupei Dunării" la haltere a început cu o festivitate în cadrul căreia cele 7 echipe aliniate în fața podiumului au fost salutate din partea gazdelor de președintele Federației române de haltere, Ion Stoian.

AUSTRIACUL PITTNER — CEL MAI BUN LA CATEGORIA COCOȘ

Începe concursul cu prima categorie, cocoș (56 kg). Dintre concurenți, lipsește favoritul întrecerii, campionul și recordmanul mondial Imre Földi. Motivul absenței îl aflăm numaidecît. Imre Földi a depășit greutatea (56 kg) la cîntarul oficial cu numai 140 de grame, și astfel nu a intrat în concurs! Neglijențele, fie ele chiar elementare, sînt plătite scump! Campionul maghiar participă deci în afară de concurs, consolîndu-se cu unele tentative pentru doborîrea recordului mondial la împins (124 kg), pe care-l deține. Reușește 115 kg, dar ratează la 125 kg și se retrage din concurs!

Așadar, prin lipsa concurentului maghiar, lupta pentru primele locuri se dă între Zoro Fiat și austriacul Pittner. După ce toți concurenții își încheie încercările, la împins, întîi Pittner realizînd 102,5 kg. Fiat ridică cu ușurință 100 kg, apoi 107,5 kg și 110 kg. Deci, reprezentantul țării noastre are după prima probă un avans de 7,5 kg față de cel de al doilea clasat. La smuls, Zoro Fiat ratează prima încercare la 90 kg, dar o reușește la a doua, și, apoi, ratează la 95 kg! În schimb, concurentul austriac, într-o formă deosebită, realizează 102,5 kg, preluînd conducerea cu 5 kg.

A treia probă, aruncatul, a fost decisivă. Fiat intră la 120 kg, dar apoi ratează de două ori la 130 kg, spulberînd orice speranță pentru ocuparea primului loc. Austriacul Kurt Pittner ridică 127,5 kg și cîștigă detașat întrecerea, stabilind patru recorduri ale țării sale.

Clasamentul categoriei cocoș: 1. **Kurt Pittner** (Austria) 332,5 kg (102,5, 102,5, 127,5), 2. **Zoro Fiat** (România) 325 kg (110, 90, 125), 3. **Karel Prohl** (Cehoslovacia) 300 kg, 4. **Iovan Stoianov** (Bulgaria) 280 kg, 5. **Günther Negwer** (R.F.G.) 275 kg, 6. **Bruno Svara** (Iugoslavia) 252,5 kg.

F. BALAȘ PRIMUL CU 407,5 KG

La categoriile următoare sportivii români au avut o frumoasă comportare. F. Balaș a ocupat primul loc la categoria ușoară cu un rezultat valoros (407,5 kg), iar la cat. pană, Victor Rusu a ocupat un prețios loc II, de asemenea cu o performanță meritorie: 347,5 kg (record personal).

Astfel, după desfășurarea întrecerilor la trei categorii, echipa ROMÂNIEI se află pe primul loc cu 20 de puncte.

CAT. PANĂ: 1. **Ianoș Benedek** (Ungaria) 352,5 kg (110, 107,5, 135); 2. **Victor Rusu** (România) 347,5 kg (105, 102,5 140), 3. **Atanas Kirov** (Bulgaria) 345 kg, 4. A. Lanik (Cehoslovacia) 337,5 kg, 5. W. Legel (Austria), 6. Rolf Fesel (R.F.G.) 307,5 kg, 7. H. Leopold (Iugoslavia) 295 kg.

CAT. UȘOARĂ: 1. **F. Balaș** (România) 407,5 (137,5, 117,5, 152,5), 2. **Ianoș Bagocs** (Ungaria) 390 kg (115, 115, 160), 3. **Iordan Bikov** (Bulgaria) 390 kg, 4. Ondrej Heckel (Cehoslovacia) 385 kg, 5. Uwe Kliche (R.F.G.) 380 kg, 6. L. Alfons (Austria) 355 kg. Concursul continuă azi de la ora 10 și 16, iar în încheiere are loc un concurs de culturism.

Ion OCHSENFELD

Alemannia Aachen joacă în România

Cunoscuta echipă vest-germană de fotbal Alemannia Aachen, în care evoluează și internaționalul român Ion Ionescu, va susține două jocuri în țara noastră. Primul la 9 mai, cu o echipă încă nedesemnată, al doilea la 11 mai, cu U.T.A., la Arad.

Începe campionatele de ciclism

Duminică dimineața, rutierii (însoțiți de antrenori și arbitri) vor face o adevărată excursie pentru a se prezenta la startul fazei pe Capitală a campionatului național de contratimp individual. Întrecerea are fixat startul la km 20 al șoselei București — Ploiești (varianta Buftea). Pentru a parcurge cei 10 km prevăzuți de regulament, juniorii mici vor trebui să străbată 40 km (dus-întors)! Startul se va da la ora 9, juniorii mari avînd programați 15 km, iar seniorii 30 km.

N-ar fi exclus ca peste un an-doi, întrecerile bucureștene să se desfășoare la Oradea...

Va veni o vreme cînd va fi crezut din nou Nicolae Gîju?

● *„Am fost sigur că numele meu este suficient. Și n-a fost!"*

Începutul acestui reportaj l-au scris alții, cu aproape doi ani în urmă... Încercăm să rememorăm, deși — recunoaștem — acum, după ce pămîntul s-a învîrtit de vreo 700 de ori în jurul axei sale, lucrurile nu ni se mai par la fel de clare. Vremea a estompat impresiile, a alungat ceva din tăria virilă a culorilor. Totuși... Era o seară blîndă, a doua zi a lui iunie 1967, într-unul din ceasurile cînd aprecierea zilei, în azi și în mîine, prinde un ultim iz de relativitate. Cele opt reflectoare de la Palazzo dello Sport din Roma, învăluiau în razele lor generoase trupurile celor doi finaliști ai centurii continentale a cocoșilor. Arbitrul de ring s-a apleçat spre judecători, a adunat verdictele cu mișcări mașinale, vecine cu ticul. Apoi s-a întors și cu un gest simplu, frînt, a ridicat mîna unuia dintre boxeri. Totul a durat cît lumina unui flash... Tînărul electrician din Craiova, Nicolae Gîju, devenise campion european... Gheorghe Negrea, pînă atunci unicul român medaliat cu aur la „europene", încetase să mai fie singur...

★

Continuarea acestor rînduri e facilă, știind la îndemîna oricărui iubitor al boxului. La Mexico, după o primă victorie lejeră — 5—0 cu americanul Goss — Gîju cedează indiscutabil, după o adevărată „cursă de urmărire", anonimului ugandez, Mukwanga. **„Întîmplare, accident"** — au strigat specialiștii și toată lumea s-a grăbit să-i creadă.

Dar lucrurile nu s-au oprit aici. În intervalul de timp scurs după „europene", medaliatul cu aur, cel care lăsase adversarilor, între corzile careului magic, numai 7 din cele 191 de decizii ale carierei sale, pierde 5 meciuri consecutiv.

Recent, pe ringul de la Floreasca, în fața unui boxer de clasă medie, Nicolae Gîju evo-

Ovidiu IOANIȚOAIA

(Continuare în pag. a 3-a)

Juniorii la înălțime în „Cupa Dinamo" la tir

Vineri, în cea de a treia zi a **„Cupei Dinamo"**, o serie de trăgători tineri precum și o parte dintre senioare au reușit să învingă dificultățile impuse de timp, vizibilitate redusă, obținînd cîteva rezultate remarcabile la probele de armă standard. Printre cei cu o bună comportare trebuie să-i amintim pe juniorii N. Coliban, I. Codreanu, Magda Borcea ca și pe senioara Ioana Soare care au ocupat locurile I la probele respective cu cifre destul de valoroase.

Rezultate: armă standard 3x20 focuri — junioare: 1. Magda Borcea (Arhitectura) 557 p (196—173—188), 2. Marina Vasiliu (Dinamo) 554 p, 3. Victoria Savovici (Din.) 549 p. **Pe echipe: 1. Dinamo 1648 p, 2. Brașov 1488 p, 3. Metalul Buc. 1412 p. Juniori — 60 f. poz. culcat: 1. N. Coliban** (Brașov) 587 p, 2. St. Safta (Arad) 586 p, 3. L. Ionescu (Din.) 586 p. **Pe echipe: 1. Școala sp. nr. 1 Buc. 1730 p, 2. Dinamo 1727 p, 3. Brașov 1694 p. Juniori — 3x20 focuri: 1. I. Codreanu (Steaua) 550 p (198—167—185), 2. Șt. Safta 548 p, 3. P. Soporeanu (Arh.) 547 p. Pe echipe: 1. Dinamo 1609 p, 2. Steaua 1605 p, 3. Șc. sp. nr. 1 Buc. 1580 p. Senioare — 60 f. poz. culcat: I. Ioana Soare (Arh.) 587 p, 2. Iuliana Daroczi (Cluj) 583 p, 3. Mariana Antonescu (Arh.) 582 p, 4. Veronica Stroe (Din.) 582 p, 5. Ana Goreți (Olimpia) 582 p, 6. Aritina Bițică (Steaua) 581 p. Pe echipe: 1. Arhitectura 1748 p, 2. Dinamo 1731 p, 3. I.E.F.S. 1719 p.**

Întrecerile se încheie azi.

T. R.

BUREVESTNIK ODESA — FARUL 3-1, LA VOLEI (f)

Echipa feminină de volei **Burevestnik Odesa** și-a început turneul în țara noastră jucînd la Constanța cu divizionara A, Farul. După o partidă în care superioritatea oaspetelor a fost evidentă la toate capitolele, victoria a revenit formației Burevestnik cu scorul de **3—1 (3, 7, —12, 1)**. Au arbitrat bine P. Ionescu și G. Croitorescu (Constanța).

Următorul meci din cadrul turneului echipei sovietice este programat duminică, cu formația Școlii sportive din localitate.

CORNEL POPA
coresp. principal

ÎN AJUNUL CELUI MAI IMPORTANT CUPLAJ RUGBYSTIC

Mîine dimineață, veșnic ospitalierul teren Progresul găzduiește un cuplaj rugbystic de excepțional interes: Progresul—Constructorul și Dinamo—Steaua. Ambele partide constituie autentice derbyuri, chiar dacă cea din deschidere opune două din cele trei candidate la retrogradare.

Pentru fiecare „XV" care va evolua mîine, rezultatul final poate fi decisiv. Progresul și Constructorul au nevoie de cele două puncte ca de aer, învingătoarea putînd conta pe rămînerea în divizia A. În schimb, meciul primelor două clasate, Dinamo și Steaua, pe lîngă opțiunea serioasă asupra titlului (Dinamo are doar un punct avans), are semnificații ce depășesc simpla desemnare a campionilor.

Meciul-vedetă va constitui, totodată, un prim și important prilej de verificare a potențialului majorității selecționabililor. Actualmente, cele două candidate la titlul național s-au desprins autoritar pe plan valoric și furnizează lotului național circa 80 la sută din efectiv. Este, deci, lesne de înțeles motivul pentru care, cu acest prilej, le adresăm numeroșilor foști, actuali și viitori reprezentanți ai rugbyului românesc și un călduros apel la sportivitate, la luciditate permanentă pe teren. Este, în esență, o insistentă rugăminte de a ne arăta, tuturor celor ce vom asista la confruntarea lor, un rugby de calitate, în spiritul ofensiv, deschis, fără de care sportul cu balonul oval din România nu va mai putea răzbi pe plan internațional. Este dorința de a-i vedea capabili să etaleze de-a lungul a 80 de minute dîrzenie corectă, tehnicitate, gîndire tactică matură și inventivă.

Este, în fond, dorința de a vedea, indiferent de rezultat, că iese învingător RUGBYUL!

Trimisul nostru special, G. NICOLAESCU, transmite:

ȘI ACUM, TOATĂ ATENȚIA PENTRU MECIUL DE LA LAUSANNE

● **Dan Gheorghiadis a reintrat brusc în grația presei ateniene** ● **Perioada critică a Portugaliei** ● **Ce echipă vom alinia la 14 mai, în partida cu Elveția?**

Arbitrul a fluierat sfîrșitul partidei și fotbaliștii români se îmbrățișează cu căldură pentru punctul obținut de ei pe stadionul atenian Karaiskakis.

ATENA, 18 aprilie **(prin telefon).** Timpul vindecă rănile pricinuite de... fotbal, aici, în orașul de la poalele Acropolei.

Ce timpul? O singură zi s-a aflat antrenorul Dan Gheorghiadis la un pas de groapa cu lei și iată-l acum apărat de presa atenian care joi, după meci, îl atacase cu vehemență.

În numărul său de azi, ATLITIKI IHO (Ecoul sportiv) publică un amplu comentariu pro-Gheorghiadis. **„În viitoarea insatisfacție, produsă de rezultat, toată lumea, inclusiv noi** — spune cronicarul lui Atlitiki Iho — **a căutat să-l scoată pe Dan Gheorghiadis singurul țap ispășitor. Se uită prea ușor faptul că aceiași jucători care au strălucit sub bagheta sa în meciul cu Portugalia au fost de nerecunoscut miercuri, pe Karaiskakis. Să-l menținem, în continuare, la conducerea tehnică a naționalei. Campania pentru Mexic se află abia la jumătate, să-i prelungim investitura lui Gheorghiadis pînă la capăt. Este un om capabil, cu principii dintre cele mai sănătoase. Și apoi,** scrie în continuare ziarul, **e bine să nu facem abstracție de replica dată de fotbaliștii români. Cine se aștepta?".**

„M-a surprins și pe mine evoluția echipei române — declară, printre altele, antrenorul Dan Gheorghiadis, azi, în ziarul TA NEA (Noutățile). **Ea a jucat tehnic, gîndit, și își va spune și de aci înainte un cuvînt greu în seria noastră".**

★

...Interesantă, pasionantă a devenit după 16 aprilie lupta pentru calificare în seria I.

(Continuare în pag. a 3-a)

O inițiativă valoroasă a Consiliului Național al Organizației Pionierilor

În activitatea didactică, profesorii de educație fizică au importanta sarcină de a organiza unele acțiuni de masă cu caracter demonstrativ. Avîndu-se în vedere necesitatea generalizării experienței pozitive, Consiliul Național al Organizației Pionierilor a lansat un *Concurs pentru programe de demonstrații de masă, serbări, parăzi și defilări sportive pionierești.*

Pentru a afla amănunte despre acest concurs ne-am adresat tov. lector universitar FLORIN MORARU, de la C.N.O.P., care ne-a răspuns cu amabilitate:

„Concursul, primul de acest gen, l-am organizat în scopul valorificării celor mai bune tradiții ale sportului școlar în acest domeniu, al organizării unor acțiuni de masă cu caracter demonstrativ. El este deschis tuturor celor cu preocupări în acest domeniu. Ceea ce este esențial și demn de reținut, este faptul că aceste programe trebuie să se adreseze condițiilor diferite în cadrul școlilor noastre generale (sat, oraș, munte, șes etc.), propunînd soluții originale, inventive, accesibile și economice, de antrenare a pionierilor în cadrul unor manifestații sportive de masă. Tematica programelor îmbracă forme variate, tocmai pentru a permite fanteziei creatorilor să se manifeste din plin. La concurs pot fi prezentate: programe de gimnastică de ansamblu cu și fără obiecte portative, pentru reprize mixte sau separat pentru băieți și fete, diferite înscripții pe stadion, în tribune sau în fața acestora, teme și modalități diferite de realizare a unor parăzi și defilări, exerciții acrobatice și piramide executate cu un mare număr de copii, programe complexe pentru desfășurarea unor serbări sportive școlare, diferite modele originale de aparate și obiecte portative necesare pentru demonstrații. Acum sîntem în așteptarea lucrărilor pe care le vrem cît mai numeroase și mai pline de conținut."

Sperăm și noi, alături de inițiatori, că acest concurs, dotat și cu premii importante, va constitui un bun prilej de afirmare a unor creatori, iar prin culegerea ce va fi editată pe baza lucrărilor primite, o tribună a schimbului de experiență, a promovării fanteziei în organizarea unor acțiuni de masă cu caracter demonstrativ pentru elevi.

Em. FĂNTĂNEANU

IMPLICAȚIILE UNEI RETRAGERI

Există retrageri din viața sportivă care emoționează. În fond, retragerea, alegerea momentului de opțiune pentru părăsirea unui domeniu de activitate căruia i-ai închinat unii dintre cei mai frumoși ani de viață, reprezintă despărțirea de un ideal. Și poate acesta este momentul în care acumulările de caracter își dau examenul. Atunci, cînd după decenii de activitate bogată în victorii, dar care a cunoscut și amărăciunea eșecurilor, Dinu Cristea s-a hotărît să părăsească stadionul, toți cei care i-au cunoscut viața de sportiv au încercat o emoție vie, dar și un regret.

Atunci cînd Lia Manoliu va înceta de a mai evolua pe stadioanele pe care a cunoscut supreme bucurii și va rămîne să muncească numai la planșa de proiectare, vom încerca aceeași tristețe. Într-adevăr, există o tristețe în toate aceste momente în care sportivul a fost învins de implacabila scurgere a timpului și de amputările fiziologice cu care Cronos ne marchează. Dar, pentru sportivul care pleacă și pentru iubitorul constant al activității sportive, momentul de tristețe este amalgamat și cu bucuria de a face un bilanț în care activul domină copios pasivul. Este momentul în care tristețea devine bucurie și bucuria tristețe, este momentul care deși apare paradoxal, există ca o certă realitate.

Cunoaștem, însă, și retrageri care ne întristează în exclusivitate prin implicațiile ce le oferă. Un asemenea caz îl prezintă înotătorul Teodor Nicolae, care, la vîrsta de 13 (treisprezece) ani, își anunță retragerea din activitatea sportivă. Motivele? Nici boala, nici insatisfacțiile.

La 13 ani, copilul Teodor Nicolae s-a supărat că a fost admonestat de antrenor pentru acte de indisciplină. În nuditatea lui, faptul ne apare nu ca o copilărie, ci ca o atitudine incompatibilă care se manifestă la un copil. El a devenit prematur vedetă. El se comportă ca o vedetă înțelegînd să-și însușească numai ifosele și capriciile, dar ignorînd obligațiile ce incumbă sportivului de valoare, sportivul care a urcat sau urcă spre vîrful piramidei.

Îi vom acorda o circumstanță atenuantă — ținînd seama de vîrsta lui — dar, în același timp, vom consemna-o pe aceea agravantă pentru cei ce răspund de formarea în viață a lui Teodor Nicolae. Oare părinții minusculului sportiv, dirigintele clasei în care învață, cunosc această hotărîre? Și dacă o cunosc, am fi foarte curioși să știm ce atitudine au adoptat. Pentru noi, prin faptul că nu cunoastem nimic despre revenirea la sentimente mai bune ale micului sportiv și mare nedisciplinat, concluzia este că nu au aflat această ispravă, pentru că nu putem concepe că, dacă o cunosc, au tratat manifestarea acestui copil sportiv cu indiferență.

Oricum, faptul în sine obligă la meditație și subliniază obligația familiei și școlii de a veghea viața sportivă a copiilor, în egală măsură în care antrenorul trebuie să manifeste interes pentru activitatea școlară a acestora. Dezinteresul, dintr-o parte sau alta, poate conduce la ratarea pe plan sportiv și în viață a unor elemente în care ne-am pus speranțe.

Niki Mihail BURILEANU

ROMÂNIA — SLOVACIA

LA ÎNOT (juniori)

În piscina de 50 m din Zilina se desfășoară astăzi și mîine întrecerea amicală internațională de înot dintre selecționatele de juniori ale României și Slovaciei. Din reprezentativa noastră vor face parte printre alții **E. Almer, M. Hohoiu, Z. Opriței, P. Teodorescu, I. Miclăuș, Liliana Dan, L. Copcealău, Cristina Stănescu** ș.a.

Zeno Opriței — una din speranțele craulului românesc. El va lua startul astăzi la Zilina

PE STADIONUL DINAMO

Concursul republican de atletism al juniorilor mici

Astăzi, de la ora 16, pe stadionul Dinamo vor începe întrecerile concursului republican de primăvară rezervat juniorilor mici. Dintre cei ce vor concura se impun atenției prin performanțele anterioare o serie de atleți ca **Elvira Crețu** și **Mariana Constantin** (Ș.S.A. București) la înălțime și, respectiv, la greutate fete, **Cornel Anton** (C.S.Ș. București) la prăjină. Interesante dueluri sînt de așteptat la lungime băieți între **G. Rădășan** (C.S.Ș.) și învingătorul său pe teren acoperit, **M. Borceanu** (C.F.R. Timișoara) și lungime fete, unde patru săritoare sînt creditate cu cifre în jurul a 5,50 m: **Lucia Jinga** și **Liana Ghițescu** (Șc. sp. Ploiești), **Adriana Teodoru** (C.S.Ș.), **Liliana Dumitrescu** (Ș.S.A.). Fără a pretinde performanțe deosebite (condițiile atmosferice sînt încă nefavorabile), sperăm totuși să vedem la lucru tineri dotați, de la care, peste cîțiva ani, să avem satisfacția unor rezultate realmente valoroase.

Marta Szatmari (centru), cea mai bună dintre junioarele mici în cursele de garduri pe teren acoperit. Va reuși ea să-și impună superioritatea și la premiera competițională în aer liber?

Mîine, în divizia A la fotbal ETAPA A XXII-a

Citiți în pagina a 3-a avancronica noastră

CRAUL, BRAS, DELFIN...

Ştafetele

În ultima lună au avut loc o serie de concursuri ale căror rezultate constituie recolta primului ciclu de pregătire.

Răspîndite în cîteva localităţi din ţară aceste concursuri au însemnat un pas înainte către raţionalizarea activităţii competiţionale. Reşiţa a găzduit Concursul de primăvară rezervat categoriilor de copii de 8, 10 şi 12 ani. La Bucureşti s-a desfăşurat cel similar pentru copiii de 14 şi 16 ani şi în cronicile acestui concurs s-a remarcat că rezultatele copiilor de 14 ani sînt, în medie, mai bune decît ale juniorilor. Observaţie justă, care vizează un aspect esenţial.

Pentru a desluşi cauzele plafonării juniorilor (anchetă deschisă de ziarul Sportul), analiza trebuie să înceapă cu o privire mai atentă asupra rezultatelor copiilor de 8, 10 şi 12 ani. La Reşiţa, în două zile de concurs, s-au desfăşurat patru reuniuni cu 52 de probe şi 592 de participări ceea ce ar fi încurajator. Dar, conform obiceiului, copiii au fost înscrişi la limita superioară a prevederilor regulamentare adică, au fost puşi să concureze cam de patru ori pe zi, şi în acest fel lista persoanelor fizice — a micilor persoane fizice — supuse acestui maraton competiţional depăşeşte abia 150. Performanţele bune însă, se pot număra pe degete. Au participat 12 secţii din şapte centre; printre absenţi — Clujul şi Tg. Mureş !

Comportarea celor prezenţi, ca şi absenţele menţionate sînt rezultatul „diferenţei" de opinii între specialiştii implicaţi în pregătirea şi organizarea activităţii.

Pentru o caracterizare succintă şi expresivă a întregii competiţii este necesară şi suficientă analiza probelor de ştafetă.

Posibilitatea alcătuirii unei ştafete, măcar la o singură categorie, dovedeşte că în secţia respectivă activează minimum patru copii de aceeaşi vîrstă şi de aceeaşi pregătire. Acest minimum este singura dovadă că cei care răspund de activitatea unei secţii de înot înţeleg raportul — individ-colectivitate — pe care se bazează organizarea oricărei grupe de înot. Sport individual prin excelenţă, înotul nu poate progresa în mod continuu decît dacă antrenamentul se desfăşoară în grupe omogene. Aceasta este raţiunea pentru care în lume au apărut grupele de vîrstă, care sînt o necesitate şi nicidecum o manifestare de grandomanie. Sînt peste 10 ani de cînd la noi nu s-a mai ivit o singură înotătoare de craul capabilă să înoate constant „suta" în 67 de secunde. Nu s-a format şi nu se va forma, cert, atîta timp cît se consideră că prin pregătire intensivă a 1—2 copii se poate ţinti către nivelul internaţional. 1:07,0 este o cifră foarte modestă dar n-au reuşit să se stabilizeze la ea, nici Cristina Ursu, nici Liliana Gruia, nici Gonos, Schuler sau Cehanzuc.

Nu au nici o semnificaţie performanţele obţinute de copii prin antrenament intensiv, dacă pepiniera este anemică.

De ce a fost întrecută Eugenia Cristescu la 100 m liber şi de ce a luptat din greu pentru locul I la 400 m liber în faţa unei necunoscute ? Pentru că Dinamo nu poate alinia patru copii într-o ştafetă de categorie B şi încearcă să culeagă toate titlurile posibile doar cu doi copii, E. Cristescu şi D. Pop. Iar Emil Tsiltsche a dispărut din fruntea categoriei lui, de asemenea, pentru că nu a avut coechipieri de aceeaşi valoare în secţia sa.

Principala cauză este dezorganizarea care domneşte în secţiile încadrate cu mai mulţi antrenori şi aceasta creşte proporţional cu numărul antrenorilor.

Din 12 ştafete disputate, S.S.E. Reşiţa a cîştigat 9 şi Petrolul 3. Celelalte 10 secţii unde fiecare antrenor lucrează individual (Şc. sp. 2, Şc. sp. 1, Steaua, Dinamo) s-au prezentat lamentabil. Mai mult, la nici o probă de ştafetă, culoarele nu au fost complet acoperite (la 4x100 m liber fetiţe B s-a prezentat o singură ştafetă). Şi iată cum culegem acum, după 10 ani, roadele acestei dezorganizări. S-au risipit zeci de talente autentice şi baza de selecţie a devenit tot mai redusă. Cred că singura soluţie este organizarea activităţii pe principiul grupelor de vîrstă şi reglementarea conţinutului antrenamentelor copiilor.

Remus DRĂGUŞANU

Încotro se îndreaptă voleiul românesc?

DISCUŢIE CU ANTRENORUL T. TĂNASE

O discuţie cu binecunoscutul tehnician Tănase Tănase, antrenorul echipei naţionale şi al echipei campioane, Steaua, prezintă, din punctul de vedere al reporterului, o serie de avantaje şi de garanţii. Avantajele oferite de cunoaşterea aprofundată a problematicii celor două team-uri şi deci garanţiile decurgînd din răspunderea oficială a interlocutorului nostru.

REP. : Voi începe, tovarăşe Tănase, cu cîteva întrebări „de baraj", pentru a avea împreună, în continuare, o bază de discuţie. Sper că nu aveţi nimic împotriva acestei abordări abrupte, care nu urmăreşte nimic altceva decît atingerea mai rapidă a miezului problemelor.

T. TĂNASE : Nu numai că nu mă deranjează, dar un asemenea mod de tratare, fără introduceri, fără artificii, îmi şi place.

REP. : Aşadar, cum apreciaţi stadiul (nivelul) actual al voleiului românesc în comparaţie cu cel de acum 6, 7, sau 8 ani ?

T. TĂNASE : Între termenele „regres" şi „stagnare", aş alege pe cel de-al doilea. Cred că în ultimii 7—8 ani, voleiul nostru a bătut, cum se spune, pasul pe loc.

REP. : Alegînd termenul „stagnare", înseamnă că puneţi semnul egal între factorii (sau coordonatele) voleiului românesc de acum 7—8 ani şi cel de acum. În această ordine de idei, nu vi se pare, de exemplu, că trăgătorii din perioada amintită — **Nicolau, Plocon, Derzei, Szöcs, Păunoiu, Grigorovici** — erau mai valoroşi decît cei de azi — **Udişteanu, Tîrlici, Schreiber, Barta, Creţu ?**

T. TĂNASE : Ba da.

REP. : Dar, oare, ridicătorii **Drăgan, Fieraru, Cherebeţiu, Ganciu, Cozonici** nu erau, şi ei, superiori celor de azi — **Stoian, Cristiani, Stamate ?**

T. TĂNASE : De asemenea, da

REP. : Dar organizarea jocului, interpretat, după cum se vede, de „actori" mai slabi, nu împrumută şi ea ceva din marca interpreţilor ? N-a suferit oare şi ea ? Anticipînd — iertaţi-mă — răspunsul dv., v-aş întreba dacă nu reveniţi asupra termenului de caracterizare ales.

T. TĂNASE : Într-adevăr, în acest context, „regres" este un termen mai fidel.

REP. : Care ar fi, după părerea dv., cauzele principale ?

T. TĂNASE : Aş pleca de la trei cauze primordiale : 1. Seceta apariţiei marilor valori (tip Drăgan, Nicolau, Derzei, Fieraru etc.) ; 2. Pregătirea necorespunzătoare la destule cluburi ; 3. Un sărac calendar internaţional, care nu oferă testele necesare oricărui progres.

REP. : Oprindu-ne la prima cauză, nu credeţi că responsabilitatea ei o poartă antrenorii?

T. TĂNASE : Şi ei. Deşi să ştiţi că în volei, ca şi în alte jocuri, a început să bîntuie un vînt de nepăsare în rîndul tinerilor.

REP. : Acceptînd şi a doua explicaţie a dv., care ar merita, în treacăt fie spus, o anchetă în rîndul tinerilor din şcoli, apare inevitabilă, totuşi, relaţia : puţine cadre de voleibalişti de valoare înseamnă, fatal, puţină preocupare din partea antrenorilor.

T. TĂNASE : De acord. Aş vrea însă să vă pun şi eu o întrebare : ştiţi cîţi antrenori cu normă întreagă activează în voleiul nostru ?

REP. : Mărturisesc că nu.

T. TĂNASE : Patru sau cinci! Iată o cifră care spune multe...

REP. : Într-adevăr. Spuneţi-mi, pe plan internaţional, care ar fi, după părerea dv., la ora aceasta, cota voleiului românesc ?

T.TĂNASE : În frunte, distanţate, se află U.R.S.S. şi Japonia. Urmează Cehoslovacia, R.D.G., Polonia, Bulgaria... Aceasta ar fi ordinea după ultima Olimpiadă, unde voleiul nostru nici n-a fost reprezentat...

REP. : Aceleaşi meciuri de volei care umpleau, acum 7—8 ani, sala Floreasca, sînt acum urmărite doar de 30—40 de oameni. Cum vă explicaţi fenomenul ?

T. TĂNASE : Prin reducerea campionatului la două-trei partide decisive...

REP. : Celelalte echipe joacă — probabil — mai mult de amorul artei ? Deci fără şanse, fără perspective.

T. TĂNASE : Aşa este. Ştiţi, bunăoară, că Steaua, echipa pe care o antrenez, n-a cîştigat campionatul datorită unei nete valori superioare Nu. Am învins, în primul rînd, datorită slăbiciunilor echipelor Dinamo şi Rapid. Noi ne-am pregătit, poate, mai mult. Atît.

REP. : Tăind aici firul discuţiei aţi putea să ne spuneţi încotro credeţi că se îndreaptă voleiul românesc ?

T. TĂNASE : Dacă nu se vor lua urgent măsuri energice şi multilaterale, spre ANONIMAT! Un cuvînt crud şi trist, care ascunde însă o perspectivă şi mai crudă, şi mai tristă...

Marius POPESCU

UNDE MERGEM ?

AZI

BASCHET : Sala Arhitectura, de la ora 16 : IEFS II—Universitatea Bucureşti (f), Arhitectura—Şcoala sportivă Ploieşti (f), Universitatea—Petrolul Ploieşti (m), Rapid II—Voinţa Bucureşti (f), meciuri în cadrul diviziei B.

HANDBAL : Teren Giuleşti, ora 16,20 : Rapid—Universitatea Bucureşti (f.A), în cadrul campionatului naţional.

BOX : Sala Casei de cultură a sectorului 5 (calea Şerban Vodă nr. 213), de la ora 16 : finala „Cupei Constructorul".

GIMNASTICA : Sala de la complexul „23 August", de la ora 17 : meciul internaţional dintre echipele de juniori şi junioare ale României şi Bulgariei (exerciţii libere).

POPICE : Arena Laromet, de la ora 16 : Laromet—Gaz metan Mediaş (f.) ; **arena Giuleşti**, de la ora 16 : Rapid—Hidromecanica Braşov (f), **arena Frigul**, de la ora 16 : Gloria—Petrolul Ploieşti (m), meciuri în cadrul diviziei A.

TENIS DE CÎMP : Teren Progresul, de la ora 15 : concursul de verificare a lotului naţional.

ATLETISM : Stadionul Dinamo, de la ora 16 : Concursul republican de primăvară al juniorilor mici.

MÎINE

FOTBAL : Stadionul Giuleşti, ora 9 : Rapid—Farul (tineret) ; **stadionul Republicii**, ora 11 : Rapid—Farul (A) ; **teren Steaua—Ghencea**, ora 10 : Steaua—A.S.A. Tg. Mureş (tineret) ; **stadionul Republicii**, ora 16.30 : Steaua—A.S.A. Tg. Mureş (A) ; **stadionul Politehnica—C.A.M.**, ora 11 : Politehnica—Dunărea Giurgiu (B) ; **teren T.U.G. (şoseaua Giurgiului)**, ora 11 : Autobuzul—Celuloza Călăraşi (C) ; **teren Sirena (str. Glodeni nr. 1—lacul Tei)**, ora 11 : Sirena—Ideal Cernavodă (C) ; **teren Voinţa (şos. Pipera)**, ora 11 : Voinţa—Metalul Tîrgovişte (C).

RUGBY : Teren Griviţa Roşie (Parcul Copilului), de la ora 9 : Griviţa Roşie—Clubul sportiv şcolar Bucureşti (derbyul campionatului de juniori), Griviţa Roşie—Gloria (A) ; **teren Progresul**, de la ora 9 : Progresul—Constructorul Buc. (A), Dinamo—Steaua (A)

POPICE : Arena Frigul, de la ora 8 : Gloria—Petrolul (m), meci în cadrul diviziei A.

VOLEI : Sala Floreasca, de la ora 11,30 : Dinamo—Rapid (m. A) ; **sala Giuleşti**, de la ora 8 : Construcţii—Medicina Buc. (m. B), Rapid—Ceahlăul Piatra Neamţ (f. A), Medicina—C.P.B. (f. A), Semănătoarea—I.E.F.S. (m. B) ; **sala Progresul**, de la ora 9 : Progresul—Progresul Rm. Sărat (f. B) ; **sala Constructorul**, de la ora 9,30 ; Viitorul—A.S.E. (f. B), Flacăra Roşie—Universitate Buc. (f. B).

CĂLĂRIE : Baza hipică din calea Plevnei, de la ora 10 : Concurs de obstacole organizat de clubul sportiv Steaua.

CICLISM : Şoseaua Bucureşti—Ploieşti (varianta Buftea), km. 20, de la ora 9 : start în faza pe Capitală a campionatului naţional de contratimp individual.

CANOTAJ : Baza nautică a Clubului sportiv şcolar, ora 11,45 : deschiderea sezonului nautic.

TENIS DE CÎMP : Teren Progresul, de la ora 9 : concursul de verificare a lotului naţional.

HANDBAL : Teren Dinamo, ora 9,30 : Confecţia—Voinţa Odorhei (f. A), ora 10,30 : Dinamo Buc.—Dinamo Bacău (m. A) ; **teren Voinţa**, ora 12 ; Voinţa—A.S.A. Tg. Mureş (m B) ; **teren Tineretului**, ora 10 : Şcoala sportivă nr. 3—Liceul Curtea de Argeş (junioare), ora 11 : Clubul sportiv şcolar—Şcoala sportivă Galaţi (junioare), ora 12 : Şcoala sportivă nr. 3—Dinamo Bucureşti (juniori), ora 14,15 : Steaua—Liceul Unirea Tr. Măgurele (juniori), ora 16,30 : Steaua—Dinamo Braşov (m. A).

BASCHET. Sala Floreasca, de la ora 8 : I.E.F.S. II—Şcoala sportivă Constanţa (m. B), Clubul sportiv şcolar—Pedagogic Constanţa (f. B), I.E.F.S.—Constructorul (f. A).

ATLETISM : Stadionul Dinamo, de la ora 9 : Concursul republican de primăvară al juniorilor mici.

ÎNTRE ANTINELE ATACUL

DIRECŢII ŞI TENDINŢE ÎN HOCHEIUL CONTEMPORAN

Campionatul mondial de la Stockholm, încheiat cu trei săptămîni în urmă, marchează, în lunga istorie a hocheiului pe gheaţă, un moment de vîrf ca perfecţiune tehnică şi ca spectacol sportiv. Rareori ca acum, în capitala Suediei, ne-a fost dat să vedem partide atît de palpitante, cu o asemenea încărcătură de dinamism şi tensiune.

Se desprind multe învăţăminte şi concluzii din recenta confruntare a titanilor hocheiului. În privinţa concepţiei de joc, nota dominantă a devenit atacul. Atacul (care este cea mai bună apărare) n-a fost abandonat total nici chiar în momentele de inferioritate numerică. Dovadă : nouă goluri marcate de echipe cînd se aflau cu patru jucători de cîmp pe gheaţă — fapt probabil fără precedent.

Atacul, deci, dar cum? Printr-o presiune permanentă asupra adversarului, îmbinîndu-se în ofensivă „zona" şi jocul „om la om".

Decisivă a fost, din acest punct de vedere, circulaţia intensă, atît a jucătorilor cît şi a pucului. Pasele erau executate într-o viteză ameţitoare şi, totuşi, foarte precis. Spre exemplu : echipierii formaţiei U.R.S.S. din 804 şuturi notate de noi, au avut doar 192 greşite, Cehoslovacia are un raport de 628—194 ; iar Suedia 505—144. Precizia s-a manifestat şi în şuturile la poartă. Din 1 907 şuturi au fost înscrise 219 goluri. Adică, 1 gol la 8,7 încercări. Ceea ce nu este de loc puţin !

Două scheme tactice au fost folosite, cu precădere, în organizarea atacului :

1. Pucul era trimis din spatele porţii sau din colţul terenului la un jucător demarcat lîngă mantinelă şi care se lansa spre mijlocul terenului efectuînd un schimb de locuri cu centrul înaintaş ;

2. Doi sau trei jucători căutau să se demarce la linia roşie în timp ce fundaşii făceau schimb de pase între ei pînă cînd găseau un coechipier aflat în poziţia cea mai avantajoasă. Echipele U.R.S.S. şi Suediei, mai ales, au folosit această combinaţie beneficiind însă de aportul unor fundaşi virtuoşi ca Ragulin, Kuzkin, L. Swedberg, Norlander, Arné Karlsson.

Jocul întregului dispozitiv se desfăşura în atac ca un evantai, după care înaintaşii se înşirau în trepte pentru a cîştiga teren în profunzime.

Cele mai frecvente pătrunderi peste linia albastră s-au făcut prin aruncarea pucului şi urmărirea lui. În general, s-a văzut tendinţa atacanţilor de a evita, prin deplasări rapide şi schimburi de locuri, contactul direct, deoarece jocul cu corpul (blocarea şi bodycheckul), erau în apărare arme de căpetenie.

Atît pătrunderile, cît şi situaţiile de gol se construiau prin porţiunea centrală a treimii din faţa porţii. Pentru că şuturile de la distanţă erau neoperante în faţa unor portari de talia lui Holmquist, Zinger sau Dzurilla.

Mult mai frecvent ca altă dată s-au găsit în faţa porţii, în luptă cu fundaşii, unul sau doi jucători, gata oricînd să devieze pucul tras de un coechipier. Pregnant a ieşit în evidenţă participarea activă a fundaşilor la atac, unii dintre ei ajungînd chiar în luptă directă cu... portarul.

O asemenea tactică, eminamente ofensivă, a solicitat imens fizic şi psihic pe jucători. Deşi toţi aveau o pregătire formidabilă, efectele efortului s-au vădit: de la 11,66 goluri pe joc în prima zi procentul a scăzut la 7,3 în ultima zi. Cam atît despre atac într-un articol viitor, despre apărare.

Titinel TEODORESCU

Maturitatea şi coeziunea — atu-uri care au determinat succesul dinamoviştilor

În ciuda majorităţii pronosticurilor, pe marginea eternului duel Dinamo—Steaua, pronunţate la startul campionatului naţional recent încheiat, care înclinau spre cvintetul condus de Dragoş Nosievici, „5"-ul dinamovist a triumfat din nou în principala competiţie internă a baschetului românesc, cîştigînd 24 din cele 25 de partide susţinute. *Mihai Albu* şi coechipierii săi au dominat cu o prestanţă demnă de relevat întreaga întrecere, adăugînd — cu merite de necontestat — bogatei colecţii de trofee un al 7-lea titlu naţional.

Performanţa dinamoviştilor poartă girul unei valori deosebite. Şi aceasta nu numai pentru că echipa pregătită cu multă pricepere (şi, de ce n-am spune-o, cu dragoste) de *Dan Niculescu* a devenit matură în adevăratul sens al cuvîntului, cu un sistem de joc adecvat posibilităţilor jucătorilor, bine pus la punct, în care fantezia, spiritul de inventivitate se împletesc armonios cu o riguroasă disciplină tactică. Frumuseţea succesului (faţă de alte victorii anterioare) rezidă şi din faptul că, în sezonul respectiv, baschetbaliştii dinamovişti s-au văzut nevoiţi să înfrunte un adversar serios întărit, folosind în partidele decisive doar 5—6 jucători. Coeziunea lor sufletească, spiritul permanent de înţelegere şi întrajutorare care i-a unit şi i-a călit în întreceri dintre cele mai dificile, s-au dovedit în cele din urmă arme de bază, în faţa cărora toţi adversarii, în frunte cu Steaua, au fost nevoiţi să se încline.

Cine sînt autorii noii izbînzi dinamoviste ? *Mihai Albu*, dirz şi în acelaşi timp rafinat, pentru care baschetul nu mai are multe secrete, a renunţat la efemera satisfacţie de principal realizator, pentru a deveni idealul conducător de joc al coechipierilor săi. *Radu Diaconescu*, fin tehnician, inventiv şi exploziv, deseori irezistibil prin cumulul său de temperament şi fantezie, a ajuns omul cel mai percutant al echipei. *Gheorghe Novac*, suveran în lupta la panou alături de inimosul *Adolf Cernea* alcătuiesc un cuplu la înălţime (din multe puncte de vedere) pe plan naţional. Cel de al 5-lea post în angrenajul dinamovist a revenit pe rînd lui *Constantin Dragomirescu* (admirabil în finalul campionatului) şi lui Pavel Visner, al cărui spirit de abnegaţie pentru echipă a fost deseori hotărîtor. Au mai fost folosiţi pe parcursul întregii competiţii M. Andreescu, M. Mazilu, H. Giurgiu şi G. Bradu.

De la platforma pe care se află la ora actuală campionii ţării şi pînă la cercul restrins al echipelor de mare valoare de pe continent, nu a mai rămas decît un singur pas. Pentru a-l parcurge însă, dinamoviştilor li se poate pretinde cu deosebită stringenţă completarea lotului şi o mai largă omogenizare a sa. De asemenea, un plus de disciplină (pe cale de realizare) va aduce formaţiei din Ştefan cel Mare o permanentă lărgire a numărului de admiratori şi, implicit, un frumos renume pe plan internaţional.

a. v.

Cristianii

S-a schimbat ceva în tehnica de competiţie ?

UN ALT SECRET AL VICTORIILOR LUI KILLY

De-a lungul scurtei istorii moderne a schiului, cîteva nume s-au impus cu deosebire, atît prin performanţele sportive — strălucitoare de altfel — cît mai ales prin aceea că au revoluţionat tehnica alunecării, au îmbogăţit arsenalul de mijloace al sportivului în luptă cu timpul şi cu adversarii. Astfel nu pot fi uitaţi Hannes Schmider, Tony Seelos, Emile Allais, James Couttet, Stein Eriksen şi mai recent Jean Claude Killy.

Un vechi proverb spune că nimeni nu se naşte profet în ţara lui. Ei bine, Killy este una din rarisimele excepţii prin care se confirmă de obicei regulile. Prin talentul său, prin voinţa sa, prin neconformismul său tehnic a fost recunoscut de la început ca o mare speranţă a schiului francez, s-a bucurat de încrederea şi sprijinul antrenorilor şi conducătorilor sportivi, chiar atunci cînd stilul său, maniera de a aborda concursul sau diferitele dificultăţi tehnice, le păreau cei puţin bizare, iar pe cei mai „ortodocşi" îi indignau. Personalitatea sa sportivă a fost atît de uriaşă, încît a avut darul să convingă nu numai pe prieteni, ci şi pe cei mai înverşunaţi adversari care s-au grăbit să-l copieze.

Acum 10 ani, la Val d'Isere, un adolescent aluneca printre oribilele hopuri-movilă formate pe pîrtie fără şocuri în taluzuri, ci dimpotrivă lin, curgător ca o bilă perfect rotundă ce se rostogoleşte pe o masă netedă. Instinctiv Killy descoperise o tehnică nouă — absorbirea. De atunci Killy a pierdut şi a regăsit în numeroase rînduri (sub influenţa tehnicienilor) această tehnică nouă căreia nu i-a înţeles adevărata valoare practică decît prin 1965—1966, cînd începe uimitoarele sale performanţe obţinute în noul „stil" care a consacrat de fapt această tehnică. Elveţianul Giovanoli, Nancy Greene, austriacul Alfred Matt au fost primii care l-au urmat, iar sezonul 1969, spre uimirea tuturor, a adunat la startul marilor competiţii internaţionale zeci de siluete Killy. Tehnica se universalizase. Însuşi Karl Schranz, marele rival al lui Killy, s-a antrenat toată vara pentru dezvoltarea deosebită a musculaturii abdominale şi a coapselor pe care o pretinde această tehnică atletică, faimoasa poziţie joasă, aşezată, de uşor recul, dar care aduce o mai bună alunecare, o absorbire (întocmai ca suspensia unui automobil) a tuturor accidentelor de teren. Şi, după cum ştim, Karl Schranz n-a mai putut fi învins de nimeni în acest sezon. Şi fetele şi-au însuşit acest stil nou de alunecare ; Florance Steurer, Gertrud Gabl, Francoise Machi, pentru a nu cita decît cîteva nume.

Nu este timpul potrivit şi nici spaţiul ca să intrăm în amănunte, totuşi iată foarte pe scurt despre ce este vorba. Absorbirea este un procedeu tehnic, foarte sigur pentru traversarea în viteză mare a slalomurilor şi slalomurilor uriaşe taluzate. Ea îngăduie şi o mai bună alunecare evitînd şocurile din taluzuri, deoarece în momentul în care izbitura urmează să se producă, schiorul absoarbe denivelaţia printr-o energică contracţie a muşchilor abdominali care produce două efecte : bustul basculează brusc în jos şi înainte, în direcţie oblică între schiurile aflate la început de cristianie şi bastonul înfipt, iar coapsele sînt trase în sus ; picioarele uşor împinse spre înainte, spre a se plasa instantaneu în exteriorul noului viraj ajutat şi de bustul care anticipează întreaga mişcare datorită sprijinului pe baston. La sfîrşitul deplasării spre înainte, picioarele execută o pivotare care stringe virajul. Impresia generală este a unei poziţii întinzate, de recul. Dar această tehnică deosebit de eficace în taluzuri şi gropi capătă o importanţă excepţională în special pentru schiorii care la marile concursuri internaţionale pornesc cu numere mari de start ; de aceea cred că pentru schiorii noştri este esenţială însuşirea acestei tehnici. Ei ar trebui să exerseze în antrenamente aceleaşi condiţii pe care le întîlnesc în confruntări şi să găsească mijloacele cele mai potrivite printre care noua tehnică.

În coborîre, amenajările tehnice obligatorii intervenite, suprimarea zonelor vălurite periculoase, au făcut — se spune — această probă mai uşoară. Atunci cînd pîrtiile erau mult mai dificile, schiorul frîna în mod obligatoriu în numeroase puncte, căci altfel n-ar fi reuşit să treacă. Vitezele erau mai scăzute ca astăzi, cînd lipsesc marile şi multiplele dificultăţi. Acum însă, viteza sperie mult mai mult ca înainte. Ea a devenit noua dificultate şi din această cauză a fost reabilitat curajul, dorinţa de a învinge, decizia reacţiilor, în dauna unui rafinament tehnic pe care-l pretindeau vechile coborîri.

Din cauza vitezei neobişnuite, a neprevăzutului pe care-l conţine, coborîrea rămîne marea aventură a schiului, în care în viitorul apropiat, temperamentul, curajul şi menţinerea permanentă a poziţiilor aerodinamice vor fi hotărîtoare în obţinerea victoriei.

Mihai BÎRA

De la start la sosire

Cu cîteva zile în urmă, trei mărşăluitori juniori de la asociaţia sportivă P.T.T. Bucureşti, elevi ai maestrului sportului Dumitru Paraschivescu, au participat la două întreceri în Cehoslovacia. În prima cursă, desfăşurată pe aleile parcului Smetana din Olomouc, pe distanţa de 10 km, învingător a fost G. Bencik (Cehoslovacia) în 44:43,0, urmat de compatrioţii săi M. Zavadski (44:50,2), J. Macek (45:05,0) şi V. Parizek (46,35,6). Constantin Stan, cu 46:45,2, a ocupat locul 5, Eugen Dragu (49:05,0) locul 8, iar Constantin Staicu, bolnav de gripă, s-a clasat al 9-lea (49:21,0). Două zile mai tîrziu, pe pista stadionului Dukla din Praga, s-a disputat proba de 1 oră marş, la care au luat startul mărşăluitori din Danemarca, R.F.G., România şi Cehoslovacia. De această dată, juniorii români au dominat net, situîndu-se în ordine pe primele trei locuri. Cîştigătorul, C. Staicu (restabilit), a acoperit în cele 60 de minute 12 540 m. Au urmat în clasament C. Stan (12 534 m), E. Dragu (12 115 m), V. Dostalik (11 852 m), O. Pokorny (11 627 m), J. Cerovsky (11 544 m).

● În organizarea clubului Metalul Hunedoara s-a disputat tradiţionala întrecere de maraton redus (30 km). Pentru a treia oară consecutiv, pe primul loc s-a clasat Nicolae Siminoiu (Rapid Bucureşti). El a parcurs distanţa în 1 h 42:30,4, întrecînd cu aproape 16 secunde pe suceveanul Aurel Scolobiuc (1 h 42 :46,2). Pe locurile următoare : T. Iancovici (Clujeana Cluj) 1 h 49:12,6, N. Ceapă (Farul Constanţa) 1 h 49:38,8, C. Peca (Universitatea Cluj) 1 h 50:01,8, I. Reinholtz (U. T. Arad) 1 h 53:51,6.

● Rezultate ale atleţilor hunedoreni : V. Titanu 49:17,4 la 10 km marş, Şt. Beregszaszi 8:57,2 la 3000 m, I. Kovacs 9.2 la 80 m, Susana Trif 33,70 la disc. (G. BĂLEANU—antrenor).

● La Timişoara, peste 100 de atleţi în concurs. Cei mai buni : D. Marian 62,98 la suliţă, N. Petcu 1,84 la înălţime, Gerda Kovacs 15,6 la 100 mg, Elisabeta Riţă 37,66 la suliţă, Lia Negru 12,8 la 100 m şi 5,32 la lungime. (EM. GROZESCU—coresp.).

Campionatul masculin în cifre şi procentaje

NICOLAE VICIU — COŞGETERUL CAMPIONATULUI

La încheierea celor 22 de etape ale campionatului masculin de baschet, timişoreanul **Nicolae Viciu** (463 puncte-medie 21 de joc) l-a învins la mare luptă pe bucureşteanul **Cristian Popescu** (462 p) în întrecerea pentru titlul de coşgeter al competiţiei. Pe locurile următoare : 3. Chivulescu 423 p, 4. C. Moraru 415 p, 5. H. Demian 414 p, 6. A. Popovici 403 p, 7. M. Rühring 398 p, 8. G. Novac 384 p, 9. E. Jekely 362 p, 10. M. Cîmpeanu 340 p, 11. N. Bîrsan 337 p, 12 V. Popa 297 p.

Şi două amănunte nu lipsite de interes pe marginea acestui clasament : primii doi nu sînt selecţionaţi în lotul naţional, iar între primii 5 clasaţi nu întîlnim decît un singur jucător pivot, Horia Demian !

MIHAI ALBU — CAMPIONUL ARUNCĂRILOR LIBERE

Căpitanul echipei naţionale şi al formaţiei noastre campioane, Dinamo Bucureşti, şi-a dovedit şi în acest an marea precizie în aruncările libere. Din cele 52 de lovituri de care a beneficiat, **M. Albu** a transformat 46, obţinînd un procentaj de 88. Îl urmează în clasament : 2. H. Demian 86 la sută (100/86), 3. D. Nosievici 85 la sută (42/36), 4. Cr. Popescu 83 la sută (116/95), 5. A. Cernea 81 la sută (92/73) 6. Predulea 80 la sută (42/34), 7. E. Vizi 79 la sută, 8—9 V. Irimie şi Voroneanu 77 la sută, 10. Rühring 76 la sută, 11—13 M. Cîmpeanu, A. Savu şi Chivulescu 75 la sută.

Pe echipe, întrecerea a fost cîştigată de formaţia Rapid Bucureşti, care a realizat un procentaj de 74 la sută.

INAUGURAREA SEZONULUI 1969

CALARIE. Mîine, de la ora 10, pe baza hipică din calea Plevnei va avea loc primul concurs de obstacole al sezonului. Vor participa concurenţi de la cluburile Steaua, Dinamo şi centrul de călărie Bucureşti.

CANOTAJ. Duminică, la baza nautică a Clubului sportiv şcolar de la Herăstrău se va da startul, la ora 11,45, în tradiţionalul Cros al canotorilor, care inaugurează sezonul nautic al anului 1969. Vor participa membrii tuturor cluburilor şi asociaţiilor din Capitală.

Duminică, motocicliştii noştri din nou la start

Duminică pasionaţii sportului cu motor — concurenţi şi spectatori — se vor întîlni la Arad, cu prilejul primului concurs republican din 1969, de viteză pe şosea. În aceeaşi dimineaţă bucureştenii vor putea urmări pe traseul din Pantelimon concursul amical de pregătire organizat de către Comisia municipală de specialitate în colaborare cu clubul Metalul.

Tot duminică Mihai Dănescu şi Petre Paxino se vor alinia la startul campionatului mondial de motocros, clasa 500 cmc, care se desfăşoară la Viena. Şi o dată cu ei, dar la Payerne (Elveţia), tot în cadrul campionatului mondial de motocros (clasa 250 cmc) vor concura Ştefan Chiţu — recentul cîştigător al trofeului oraşului Barcelona — şi Cristian Dovids.

În aceeaşi zi, la Russe, vor participa Ion Cucu şi Al. Datcu, specialişti în alergările pe zgură (e.i.).

Prof. Gheorghe Tanoviceanu

La 17 aprilie 1969 a încetat fulgerător din viaţă, în vîrstă de 63 de ani, prof. Gheorghe Tanoviceanu, unul dintre pionierii şi animatorii jocului de rugby în România.

Îndrăgostit din tinereţe de acest sport el l-a practicat cu succes, jucînd în formaţii franceze, în timpul studenţiei, apoi în echipe fruntaşe româneşti.

Cînd vîrsta l-a obligat să părăsească activitatea de competiţie, prof. Gh. Tanoviceanu a rămas un pasionat al baionului oval. Nelipsit, pe orice vreme, de la meciuri, gata oricînd să dea o mînă de ajutor, pledînd cu înflăcărare pentru popularizarea şi introducerea largă a acestui joc în şcoli el şi-a adus cu o delicată modestie un aport entuziast şi dezinteresat la propăşirea rugbyului românesc.

Pe „Papa" Tanoviceanu ni-l vom aminti totdeauna zîmbitor, vesel, juvenil, spiritual, cu nelipsita lui pipă. Imaginea sa nu poate fi decît vie !

Înmormîntarea are loc duminică, ora 16, la cimitirul Bellu.

AVANCRONICA IN TUS. n.c.l.a. ucliu

ȘI ACUM, TOATĂ ATENȚIA

(Urmare din pag. 1)

Cine putea să prevadă acel 2—0 pentru elveţieni în dauna echipei lui Eusebio ? Au fost chiar atît de puternici băieţii lui Erwin Balabio ? A ajuns — cum se spune — naţionala Portugaliei umbra formaţiei clasată pe podium la ultima ediţie a campionatului mondial ? Greu, foarte greu de apreciat pentru noi, în lipsa unor elemente mai concrete din joc. Oricum, vrînd-nevrînd, miercuri noaptea, cînd am aflat rezultatul de la Lisabona, mi-am amintit de spusele lui Dan Gheorghiadis în interviul pe care mi l-a acordat cu o zi înainte de meci.

„Portugalia — spunea el, în esenţă — **traversează acum o perioadă critică. Jucătorii lui Benfica, scheletul naţionalei, joacă prea des pentru cei 25 000 de dolari, din această cauză au pierdut plăcerea fotbalului. În momentul de faţă, ea este mai puţin o echipă şi mai mult o întreprindere comercială".**

Şi, după cum decurg lucrurile, se pare că Dan Gheorghiadis nu se află prea departe de adevăr

★

Să nu ne amăgim, însă, crezînd că elveţienii au învins numai pentru că au întîlnit un adversar prea comod. Este bine să fim convinşi de pe acum că la Lausanne ne aşteaptă un meci dificil. Mult mai dificil decît a fost acesta de la Atena. Nu-i prematur, însă, să ne gîndim ce echipă vom alinia în partida de la 14 mai, cu Elveţia. Pentru că la Atena nu chiar toată lumea a dat satisfacţie.

De pildă, i se va acorda, în continuare, credit nelimitat lui Răducanu ? Deşi nu a fost prea mult solicitat, portarul Rapidului n-a fost ceea ce se cheamă un stăpîn al careului. N-a dovedit siguranţă, n-a avut ieşiri oportune din spaţiul porţii, iar la golul doi a plonjat tardiv şi greoi.

Nici Sătmăreanu n-a fost... Sătmăreanu din partida cu Anglia, nici Dembrovschi şi nici chiar Lucescu nu sînt încă înaintaşii care ne trebuie.

Va fi chemat Ion Ionescu şi la Lausanne ?

Nu contestăm nici o clipă valoarea ex-rapidistului la ora actuală, dar, la Atena, trebuie spus, el şi-a sincronizat rar intenţiile cu ceilalţi coechipieri ; lucru poate normal în lipsa unor meciuri prealabile, pentru omogenizare. Va mai putea fi adus oare el şi pentru viitoarele „teste", de la München şi Paris, care preced jocul oficial cu Elveţia ? La München, n-ar fi un lucru prea greu în cazul în care la acea dată Allemania Aachen nu ar avea absolută nevoie de serviciile lui.

Ar mai fi o problemă. Se pare că Radu Nunweiller îşi va relua curînd locul în echipa sa de club. Bine „pus pe picioare", în timp util, dinamovistul va putea să-şi reia locul şi în prima formaţie a ţării. Şi atunci, „11"-le nostru reprezentativ ar beneficia din nou de aportul strategului ei, adăugînd mai mult la elementul „suflet" şi creier...

Oricum, repetăm, este necesar să luăm din timp măsurile cele mai bune pentru greul examen de la Lausanne.

Ne aşteaptă, acolo, un joc foarte dificil.

Halal de aşa gospodari!

Amatorii de fotbal, şi nu numai ei, din „Cetatea Banilor" au avut satisfacţia, în urmă cu cîţiva ani, de a fi martorii unui eveniment : inaugurarea Stadionului Central. Şi aveau de ce să fie bucuroşi, noua bază sportivă fiind una din cele mai mari din ţară, tribunele sale putînd să găzduiască 30 000 de spectatori. Sportivilor li s-au pus la dispoziţie un teren de fotbal, pistă şi sectoare de atletism, precum şi toate anexele necesare (vestiare, băi, sală de forţă, săli de masaj etc.).

Ce înseamnă noul stadion pentru craioveni, şi de ce n-am spune-o, pentru mişcarea sportivă din ţara noastră ? Posibilităţi noi pentru atragerea unui mare număr de tineri în practicarea sportului, condiţii optime pentru dezvoltarea activităţii de performanţă, pentru organizarea unor întîlniri internaţionale. Dar, cîte proiecte nu şi-au făcut activiştii craioveni ? O bună parte dintre ele au prins viaţă, dar marea lor majoritate au rămas în stadiul de... proiecte

Toate acestea din cauza stării deplorabile a terenului şi anexelor. Terenul este denivelat şi gazonul distrus, în multe locuri vestiarele au căpătat un aspect respingător (tencuiala căzută, apa curge din tavan, pereţii sînt murdari), sălile de duşuri sînt de nerecunoscut Această situaţie se menţine din toamnă. În cele trei luni de întrerupere a activităţii competiţionale „gospodarii" stadionului nu s-au învrednicit să facă ceva. Totuşi, au adus o îmbunătăţire : au transformat un vestiar în dormitor !

Deci, proastă gospodărire. Acesta-i adevărul, cu toate că de îngrijirea stadionului se ocupă 12 (doisprezece) salariaţi ai Întreprinderii de gospodărie orăşenească Craiova. Poate că personalul administraţiei se ocupă şi de alte probleme, căci altfel cum se poate înţelege situaţia actuală a stadionului ? !

Toate apelurile activiştilor şi organelor sportive pe lîngă conducerea întreprinderii sus-amintite au rămas fără răspuns. Tăcerea şi neluarea măsurilor necesare remedierii situaţiei dovedesc că pentru I.G.O. Craiova nu prezintă interes situaţia Stadionului Central. Atunci, n-ar fi cazul ca această importantă bază sportivă din Craiova să fie dată pe mîna altor gospodari ?

Răspunsul credem că nu poate fi decît afirmativ.

P. VINTILA

LA 20 MAI : Petrolul — Selecţionata Libanului

Echipa Petrolul va juca la 20 mai o partidă amicală în compania Selecţionatei Libanului. Jocul se va disputa la Ploieşti.

Politehnica Iaşi în turneu în Polonia

Echipa studenţilor ieşeni va întreprinde la jumătatea lunii mai un turneu în R.P. Polonă. Politehnica va juca la 13 mai la Lodz, iar la 14 mai la Gliwice.

JUCĂTORI SUSPENDAŢI

În ultima sa şedinţă, Comisia de competiţii şi disciplină a F. R. Fotbal a discutat abaterile unor jucători şi a hotărît sancţionarea următorilor :

— **M. Popescu** (Minerul Lupeni) şi **V. Stoenete** (C.I.L. Rm. Vîlcea) — suspendaţi pe cîte 6 etape ;

— **D. Dinea** (A.S. Cugir) — suspendat pe 5 etape ;

— **M. Matei** (Poiana Cîmpina), **D. Miniosu** (Metalul Tr. Severin), **V. Mereuţ** (Topitorul Baia Mare) şi **M. Matyus** (Şoimii Timişoara) — suspendaţi pe cîte 2 etape ;

— **A. Iordache** şi **T. Popescu** (Poiana Cîmpina) — suspendaţi pe cîte o etapă.

VOR JUCA PE ALTE TERENURI

Comisia de competiţii şi disciplină a F.R. Fotbal a analizat unele incidente petrecute pe terenuri şi a luat următoarele măsuri :

— Secţia de fotbal C.I.L. Rm. Vîlcea a fost sancţionată cu ridicarea dreptului de a organiza meciuri pe teren propriu pe patru etape ;

— Secţia de fotbal Şoimii Timişoara — ridicarea dreptului de a organiza partide pe teren propriu pe două etape;

— Secţiile de fotbal Poiana Cîmpina şi A.S. Cugir — avertisment ;

— Secţia de fotbal Petrolul Videle — ultim avertisment.

Loto • Pronosport

AZI, ULTIMA ZI LA CONCURSUL EXCEPŢIONAL PRONOEXPRES

Dacă în numărul de ieri anunţam că nu mai aveţi la dispoziţie decît două zile pentru procurarea biletelor la concursul excepţional Pronoexpres din 20 aprilie 1969, de data aceasta atragem atenţia că intervalul s-a micşorat simţitor : nu au mai rămas decît cîteva ore pînă la închiderea vînzării, după care, cum e şi normal, biletele pentru concursul excepţional Pronoexpres nu vor mai putea fi procurate.

Anunţăm că la acest concurs excepţional se vor atribui autoturisme DACIA 1100, MOSKVICI 408 cu 4 faruri şi radio, SKODA 1000 M.B. şi TRABANT 601 în număr NELIMITAT, 10 autoturisme prin tragere la sorţi, 45 excursii cu avionul în TURUL CAPITALELOR, numeroase premii în numerar de valoare variabilă şi premii fixe în bani.

Nu uitaţi, jucînd pe bilete de 30 lei participaţi la toate extragerile cu şanse mari de cîştig !

● Tragerea concursului excepţional Pronoexpres de mîine 20 aprilie, va avea loc la Bucureşti în sala Clubului Finanţe Bănci din Strada Doamnei Nr. 2 cu începere de la ora 18,30. Ea va fi transmisă prin radio începînd din jurul orei 19,30.

● Participaţi la concursul Pronosport de mîine. Astăzi este ultima zi pentru completarea şi depunerea buletinelor.

LOTO
numerele extrase la tragerea din 18 aprilie 1969

EXTRAGEREA I :
5 58 76 13 51 26
48 67 72 38 25 57
Fond de premii : 661.670 lei

EXTRAGEREA A II-A :
75 17 2 61
Fond de premii : 449.435 lei din care 87.663 lei report categoria A.

FAŢĂ ÎN FAŢĂ

CRIŞUL : Baumgartner (Katona) — Balogh, Sărac, E. Naghi, Popovici, Daraban, Cociş (N. Alexandru), Suciu, Kun I, Kun II, Tomeş (Petrescu).

DINAMO BACĂU : Ghiţă — Maghiar, Nunweiller IV, Velicu, David, Vătafu, Nedelcu, D. Ene, Dembrovschi, Munteanu, Băluţă.

Va arbitra **A. Pîrvu**, ajutat la linie de **Gh. Vasilescu I.** şi **S. Mîndreş** (toţi din Bucureşti).

● Miercuri, Crişul a susţinut un meci cu Unirea I.A.S. Oradea, de care a dispus cu scorul de 6—1. Este nesigură folosirea lui Serfözö şi a lui Petrescu, accidentaţi. În schimb, Suciu şi N. Alexandru sînt restabiliţi, iar Harşani şi-a reluat antrenamentele. **(Ilie Ghişa** — coresp. principal).

Dinamoviştii băcăuani au efectuat antrenamente zilnice. Miercuri, Dinamo s-a deplasat la Suceava, unde a jucat cu Chimia, de care a fost întrecută cu scorul de 1—0 (0—0). O indisponibilitate : Rugiubei este bolnav de amigdalită. **(Ilie Iancu** — coresp. principal).

O fugară retrospectivă statistică a actualului campionat ne duce la constatarea — nu lipsită de interes — că pînă în prezent Crişul nu a pierdut nici un joc disputat pe teren propriu, în timp ce Dinamo Bacău nu a înregistrat nici o victorie în partidele susţinute în deplasare! In aceste condiţii, succesul oradenilor — atît de necesar pentru evadarea din zona periculoasă — ar avea darul să întărească o regulă statornicită la Oradea. Totuşi, excepţia mult dorită de băcăuani n-ar constitui o mare surpriză, dacă avem în vedere remarcabila evoluţie a echipei lui Nicuşor din ultimele etape. (MIHAI IONESCU).

F. C. ARGEŞ : I. Vasile—Păciulete, Barbu, Vlad, Ivan I, Prepurgel, Olteanu, Nuţu, Radu, Kraus, Roşu.

„U" CLUJ : Moldovan—Creţu, Pexa, Solomon, Cimpeanu, Anca, Neşu, Lică, Mustăţea, Oprea, Bungău.

Va arbitra **A. Bentu**, ajutat la linie de **C. Bărbulescu** şi **C. Ghemingean** (toţi din Bucureşti).

● După preluarea de către C. Teaşcă a funcţiei de antrenor la F.C. Argeş, pregătirile au avut loc de două ori pe zi. Din cauza unor traumatisme, este incertă intrarea în echipă a lui Niculescu, Dobrin şi Ţurcan. **(I. Feţeanu** — coresp. principal).

Deoarece mulţi dintre jucătorii lui „U" Cluj au fost în diferite loturi, pregătirile au fost fragmentate. In tabăra clujeană s-a ivit o indisponibilitate în linia ofensivă : Uifăleanu, avînd entorsă, nu joacă duminică şi în locul său va fi introdus Lică. **(V. Morea** — coresp. principal).

Ironia soartei face ca, la primul meci oficial la noua sa echipă, Constantin Teaşcă să se întîlnească în stadion cu... foştii săi elevi, studenţii clujeni. Deşi momentul nu e prea fericit pentru antrenorul ai cărui jucători, cu 17 puncte în clasament, sînt obsedaţi de „stafia" retrogradării, e greu de presupus ca Teaşcă, care cunoaşte, în profundis, „secretele" universitarilor, nu le va indica jucătorilor din Trivale argumentele cele mai eficace pentru a obţine victoria. Întrebarea este dacă piteştenii vor şti să susţină aceste argumente. Noi credem că da... (OVIDIU IOANIŢOAIA).

PETROLUL : M. Ionescu—Gruber, Bădin, Pal, Mocanu, Dincuţă, N. Ionescu, Grozea, Dridea, Pavlovici, Moldoveanu (Oprişan).

PROGRESUL: Mîndru — Marinescu (V. Popescu), Mîndoiu, Grama, Ad. Constantinescu, Neacşu, Beldeanu, Matei (R. Ionescu), Mateianu, Oaidă, Soangher.

Va arbitra **I. Ritter**, ajutat la linie de **L. Ferenţ** şi **I. Sana** (toţi din Timişoara).

● In perioada de întrerupere a campionatului, Petrolul a susţinut două partide amicale : cu Steaua 2—0 (sîmbătă) şi cu Şoimii Buzău 5—0 (joi). În rest, pregătiri intense cu jucătorii care n-au făcut parte din loturi **(A. Vlăsceanu** — coresp. principal).

Progresul s-a antrenat în fiecare zi. O excepţie : joi antrenorul C. Drăguşin a ţinut două şedinţe de pregătire. Ţarălungă, accidentat în meciul cu Crişul, se află în tratament, încercîndu-se recuperarea sa pentru a juca mîine, la Ploieşti.

Două formaţii cu o soartă identică în această primăvară, căutînd cu obstinaţie să facă un schimb şi să se mute din periferie mai spre centrul clasamentului, vor oferi, probabil, duminică publicului ploieştean mai puţin fotbal. Atît Petrolul, care în ultima etapă a învins greu pe Universitatea Craiova la Ploieşti, cît şi Progresul, care a pierdut un punct pe teren propriu, au deocamdată aspiraţii limitate. Aşa că să nu pretindem prea mult. Să ne luăm locul în tribună convinşi fiind că vom asista la o dispută dîrză, ce poate îmbrăca aspecte pasionante şi — măcar atîta lucru putem cere — la o întîlnire corectă. (CĂLIN ANTONESCU).

RAPID : Răducanu—Lupescu, Motroc, Dan, Greavu, Dinu, Dumitru, Năstuţescu, Neagu, O. Popescu, Codreanu.

FARUL : Ştefănescu—Pleşa (Stoica), Tilvescu, Mareş, Dumbravă, Antonescu, Koszka (Etem), Sasu, Tufan, Iancu, Kallo.

Va arbitra **C. Niţescu** (Sibiu), ajutat la linie de **P. Sotir** (Mediaş) şi **E. Bucşe** (Sibiu).

● Rapid s-a înapoiat joi seara din Iugoslavia, unde a susţinut două meciuri. Feroviarii au jucat cu selecţionatele oraşelor Kikinda (scor 2—1 în favoarea gazdelor) şi Vinkovici (0—0). Vineri, a avut loc un antrenament cu participarea tuturor jucătorilor, cu excepţia lui Neagu, care nu se înapoiase din Italia.

Joi, Farul şi-a deplasat la Medgidia, unde a jucat cu Cimentul din localitate, echipă ce activează în divizia C. Apoi, vineri, R. Cosmoc a condus un antrenament individualizat. Azi jucătorii constănţeni vor sosi în Capitală.

Rapid—Farul este, prin tradiţie, o partidă în care te poţi aştepta la multe... Fie că s-a disputat la Bucureşti, fie că s-a jucat la Constanţa, favorita „hîrtiei" a avut rareori cîştig de cauză în aceste întîlniri iar simpatizanţii celor două team-uri îşi amintesc fără îndoială exemple triste sau vesele (după simpatii) în care Farul a întrecut pe Rapid la Bucureşti, iar echipa giuleşteană a întrecut pe cea constănţeană pe malul mării. Mîine, însă, Rapidul îşi joacă teoretica şansă de a se apropia şi mai mult de vîrful clasamentului şi poate de titlu... E drept că şi Farul are nevoie de un punct ca de apă... (G. NICOLAESCU).

MÎINE — ETAPA A XXII-A

● La Iaşi, un meci decisiv pentru Dinamo Bucureşti ● U.T.A., o învingătoare facilă în faţa Jiului ? ● Teaşcă debutează la Piteşti ● Îşi va continua, oare, Rapidul „seria" ?

U.T.A. : Gornea—Birău, Bacoş, Pojoni, Czako, Petescu, Lereter, Schiopu. Domide, Axente, Moţ.

JIUL : Stan — Talpai, Georgevici, Stocker, Georgescu, Sandu, Libardi (R. Popa), Peronescu, Cotormani, Achim, Naidin.

Va arbitra **G. Limona** (Bucureşti), ajutat la linie de **S. Mureşan** (Turda) şi **I. Rus** (Tg. Mureş).

● În programul de pregătire a U.T.A.-ei a figurat şi un joc amical. Joi, pe teren propriu, textiliştii au pierdut în faţa C.F.R. Timişoara cu 1—0. Duminică, Vagonul a întrecut cu 6—0 pe U.T.A. tineret. Mîine, antrenorii vor folosi formaţia de bază, de carece toţi jucătorii sînt valizi.

Jiul a făcut un scurt popas la Deva. Joi echipa antrenată de Titus Ozon a susţinut un meci amical cu formaţia locală Deva Scor : 0—0. Vineri dimineaţa, Jiul şi-a continuat drumul cu autocarul spre Arad. **(Ion Simion** — coresp.).

„Şcolarii docili" — cel puţin pînă în prezent — ai lui Titus Ozon merg cu speranţe îndreptăţite la Arad unde, tradiţional, nu prea au lăsat puncte.

— „Dar tradiţia nu este, totuşi, o regulă" — va spune probabil, modest dar plin de încredere, Dumitrescu III, antrenorul textiliştilor arădeni. Pentru cîştigarea acestui campionat, U.T.A. mai are nevoie de destule puncte, iar pe cele de acasă nu-şi poate permite luxul să le piardă.

In pofida avantajului terenului, văd un meci foarte, foarte strîns. (TEO IONESCU).

STEAUA : Andrei (Suciu)—Sătmăreanu, D. Nicolae, Hălmăgeanu, Vigu, Negrea (Tătaru), D. Popescu, Pantea, Voinea, Dumitriu III, Creiniceanu.

A.S.A. Tg. MUREŞ : Solyom—Sleam, Dondoş, Toth, Czako, Siko, Ciutac, Lucaci, Mureşan, Raksi, Silaghi.

Va arbitra **Al. Toth** (Oradea), ajutat la linie de **M. Bădulescu** (Oradea) şi **I. Oprita** (Arad).

● În această săptămînă antrenorul Şt. Covaci a pus accentul pe exerciţiile de tehnică în regim de viteză. Joi, a avut loc un joc şcoală cu două echipe de juniori. Vineri a fost singura zi în care antrenorii Stelei au avut la dispoziţie întregul lot de jucători.

La antrenamentele echipei A.S.A. Tg. Mureş din această săptămînă T. Bone a lucrat foarte mult cu înaintaşii, mai ales pentru fazele de finalizare, capitol deficitar în ultimele partide din campionat. Continuă seria indisponibilităţilor : Dodu, Tîmpănaru, Hajnal şi Caniaro nu pot fi folosiţi. **(I. Păuş** — coresp. principal).

Meciul reabilitărilor. Aşa considerăm partida respectivă. De ce ? Pentru că ambele formaţii au nişte... datorii faţă de publicul bucureştean. In etapa precedentă, Steaua a pierdut la Cluj, după o comportare neaşteptat de slabă, iar A.S.A., la prima evoluţie în Capitală în acest retur, a capotat la scor în partida cu Dinamo (0—4). Deci, sînt destule motive care să-i ambiţioneze pe jucători. Rezultatul întîlnirii de mîine va depinde de comportările înaintaşilor. Fiindcă şi de o parte şi de alta, în ultima vreme, s-a ratat cam mult. Totuşi, Steaua e favorită. (CONSTANTIN ALEXE).

„U" CRAIOVA : Gaboraş—Niculescu, Deselnicu, Bălan, Velea, Strîmbeanu, Ivan, Niţă, Neagu, Oblemenco, Martinovici.

VAGONUL : Gherghel—Mihăilescu, Pop, Mulroth, Jurcă, Mihai, Dvorjac (Schweillinger), Stănoaie, (Merdeş), Sfîrlogea, Arnoţchi, Macavei (Dembrovschi).

Va arbitra **Z. Drăghici**, ajutat la linie de **N. Stavru** şi **G. Manole** (toţi din Constanţa).

● La Craiova nu se consideră că meciul cu Vagonul este dinainte cîştigat Din această cauză antrenorul Coidum a programat antrenamente în fiecare zi, iar mîine va trimite în teren cea mai bună formaţie. **(S. Gurgui** — coresp. principal).

Jucătorii de la Vagonul au făcut antrenamente intense. In cadrul pregătirilor, joi, au întîlnit pe C.F.R. Arad, terminînd la egalitate (1—1). Sîmbătă dimineaţa, arădenii vor pleca cu autocarul la Craiova. **(Gh. Nicolăiţă** — coresp.).

La prima vedere, o partidă fără probleme pentru craioveni, care intră pe teren cu victoria în buzunar... După „duşul rece" primit chiar în propriul „birlog" de la rapidişti, Vagonul a început, se pare, să se împace cu gîndul că numai o minune l-ar mai putea salva de „lanterna roşie"! Există, însă, un singur pericol pentru craioveni : jucînd prea „deconectat", Vagonul ar fi în stare să răstoarne toate calculele hîrtiei. Ne îndoim, însă, că această alternativă ar putea fi acceptată de băieţii lui Coidum, care vizează în continuare locul secund al clasamentului. (G. MIHALACHE).

POLITEHNICA IAŞI : Constantinescu — Gavrilă, Ianul, Stoicescu, Deleanu, Ştefănescu, Contardo, G. Popescu, Lupulescu, Cuperman, Gollac.

DINAMO BUCUREŞTI : Datcu—Popa, Boc, Dinu, Ştefan, Ghergheli, Stoenescu, (Nunweiller VI), Sălceanu, Frăţilă, Dumitrache, Lucescu.

Va arbitra **G. Birsan**, ajutat la linie de **V. Liga** şi **O. Turcitu** (toţi din Galaţi).

● Pentru meciul de mîine antrenorul Politehnicii, Justin, are „probleme" în alcătuirea formaţiei. Înaintaşul Incze nu s-a restabilit şi deci nu poate fi întrebuinţat. Şi în linia de fundaşi există o incertitudine deoarece Gavrilă este suferind. **(D. Diaconescu** — coresp. principal).

Cu jucătorii rămaşi acasă, Bazil Marian a făcut antrenamente marţi şi joi. Miercuri, dinamoviştii au susţinut un joc în familie, iar vineri a avut loc prima şedinţă cu întregul lot. Este posibilă reintrarea lui R. Nunweiller şi incertă folosirea lui Pîrcălab, care se resimte după un accident mai vechi.

Pentru partida de pe Copou, calculele sînt foarte simple : dacă pierde meciul, Dinamo iese, teoretic, din cursa pentru titlu. Cu un punct, dar mai ales cu două, echipa bucureşteană rămîne în plasa U.T.A.-ei. Ieşenii, la rîndul lor, îşi vor apăra... orgoliul, încercînd să dovedească că locul III ocupat astă iarnă n-a fost fructul norocului şi al întîmplării. Deşi „X" mi se pare un pronostic realist, balanţa victoriei poate fi înclinată de învingătorul Ikonomopoulos—Dumitrache, sau de Dinu mijlocaşul puncheur, dar şi de Cuperman, tunarul de acum cîţiva ani, sau de Ştefănescu, în mare vervă în ultimele luni. (MARIUS POPESCU).

VA FI CREZUT DIN NOU NICOLAE GÎJU ?

(Urmare din pag. 1)

luează penibil şi excelentul „jude" polonez Laukedrey se vede nevoit să-i abandoneze pe cei căruia, cu nici doi ani în urmă, i se presărau flori pe scările ringului din „cetatea eternă". Grandeur et decadence... La nici 26 de ani ?

Poate că unii ar găsi în stagnare, în „baterea pasului pe loc", termenul cel mai fidel actualei situaţii a lui Gîju. Noi o să preferăm, însă, termenul de REGRES şi asta din motive cît se poate de întemeiate. Regresul, termenul acesta nesuferit — zicea cineva — implică ideea de APOGEU. Şi seara de 2 iunie 1967 n-a însemnat, oare, pentru Nicolae Gîju, virtualul apogeu ? Atunci, de ce să ne ascundem după deget ?

★

„Naţionalele" au trecut, cu necazurile şi zîmbetele lor.

Inabordabil zile de-a rîndul, „ascuns" de căutările repetate ale confraţilor — şi se va vedea din ce motive ! — Nicolae Gîju a avut ieri amabilitatea de a acorda cîteva minute intime, celui căruia, cu puţine ore înaintea gongului inaugural de la Floreasca îi declara deschis, profund convins : **„voi ieşi campion !"**

La început a refuzat o comunicare sinceră, s-a codit, învinuind presa de a-i fi creat, ca argument suplimentar, o stare sufletească nefavorabilă, depresivă.

— S-a scris, în ziare, şi nu o dată, că sînt mare băutor de coniac (cu Pepsi !). Minciună, curată minciună ! În viaţa mea am băut coniac o singură dată, cînd mă întorceam cu lotul naţional din Olanda. Un prieten olandez, boxer şi el, mă rugase să-i duc o sticlă de coniac, căci — zicea el — n-a băut niciodată ceva mai gustos. Cum la Haga nu l-am întîlnit, în drum spre ţară, am băut împreună cu Gruiescu cam jumătate de sticlă. Dar — reţineţi — sticla avea jumătate de litru ! Atîta tot...

Şi Gîju a tăcut, uşor contrariat. Instinctiv, ne-au venit atunci în minte cuvintele fostului campion olimpic Nicolae Linca : **„Un lucru nu înţeleg : de ce i s-a făcut lui Gîju, înainte de Mexic şi înainte de «naţionale», o atmosferă atît de vitregă. Orice, numai beţiv nu e Gîju..."**

★

Tăcem amîndoi. O tăcere grea, încărcată parcă de gînduri neexprimate. Poate că ar trebui să-l provocăm, să-l întrebăm ceva, să-l înfrîngem această reţinere — aproape firească — pe care o încearcă în faţa carnetului de însemnări. Cu toate astea, ne mulţumim să-l privim şi din această privire sinceră, deschisă Gîju deduce, probabil, un prezumtiv acord cu afirmaţiile sale

Reia singur, mai liniştit, mai sigur de sine, dar parcă mai trist :

— Şiu, sînt departe de forma din anii trecuţi. M-am antrenat mai puţin, am pus mai puţină inimă, crezînd că adversarii mei se vor teme de „firma" Gîju. N-a fost aşa... M-am înşelat, şi acum plătesc preţul greu al acestei uşurinţe.

Mi-e greu să-mi închipui, mi-e aproape imposibil să-mi explic înfrîngerea în faţa lui Pometcu. Ştiţi, acum doi-trei ani, cînd eram coleg de sală cu Pometcu, îl băteam atît de detaşat, încît, uneori — credeţi-mă — îmi părea parcă rău să mai dau în el... Acum, însă...

Şi Gîju s-a oprit din nou, lăsîndu-ne, pentru o clipă, senzaţia că luptă împotriva unor nestăpînite lacrimi.

— Se zice că antrenorii lotului m-au „stricat", axîndu-mi boxul, pînă atunci „scrimă", bazat pe joc de picioare şi fente, pe lovituri dure, decisive. Poate că cei care susţin asta au un oarecare dram de dreptate, dar eu, eu ar trebui să fiu cel din urmă care să învinuiesc pe cineva...

Nu, nu, sigur că aceştia se înşeală... Numai eu sînt singurul vinovat. Am crezut că numele meu este suficient. Şi n-a fost !

Într-un tîrziu, după o nouă tăcere copleşitoare, l-am întrebat, ce părere are despre viitor. A ridicat ochii brusc, privindu-ne tăios, direct.

— Sincer să fiu, aş vrea să disput un meci de baraj cu Dumitrescu ca, eventual, să-mi pot apăra centura continentală. Dar ăsta nu e, desigur, decît un vis. În box — acum ştiu, nu mă mai păcăleşte nimeni — contează rezultatul din ring, victoria, şi pe mine, învins de atîtea ori în ultimul timp, acum nu mă mai crede nimeni... De altfel, mă simt obosit, niţel plictisit. Zilele acestea plec la Herculane pentru o lungă perioadă de relaxare. Peste cîteva luni, vom sta din nou de vorbă. Pînă atunci, voi urmări de departe, de departe de ring, evoluţia celor ce ne vor reprezenta ţara la „europene"... le doresc numai succese !

A tăcut un gest care invita la încheiere. Fusese tot ceea ce ar fi vrut să ne spună...

★

Sfîrşitul acestui reportaj îl va putea scrie oricine, peste un an, peste doi... Atunci — după revenirea în ring — campionul european din 1967 — va putea fi DIN NOU crezut... Acum, însă, Nicolae Gîju ştie, a învăţat în lupta nemiloasă a ringului, că despre un meci pe care vrei să-l cîştigi, nu se poate vorbi decît într-un singur fel : cîştigîndu-l !

Actualitatea internațională

Tom Okker, „olandezul zburător" al tenisului, aspiră la a doua victorie în open-ul de la Roma

TRIMISUL NOSTRU SPECIAL LA C.M. DE TENIS DE MASĂ, C. COMARNISCHI, TRANSMITE:

REPREZENTATIVA ROMÂNIEI ÎNTÎLNEȘTE AZI ECHIPELE R.F. A GERMANIEI ȘI JAPONIEI

PRONOSTICUL ANTRENORULUI EMERIT F. PANETH

MUNCHEN, 18 (prin telefon). — Cea de a doua zi a campionatelor mondiale de tenis de masă, ca și prima de altfel, a stat mai mult sub semnul tatonărilor. Căpitanii echipelor mai bune au încercat diverse formule de garnituri, anumite scheme tactice, în timp ce formațiile slabe au acumulat un plus de experiență, ce-i drept, însă, plătindu-l cu înfrîngeri categorice. Cu foarte puține excepții, învingătoarele au triumfat la scoruri nete: 5—0 și, respectiv, 3—0.

Ca urmare a încheierii meciurilor din grupele mici și a desemnării cîștigătorilor, se cunoaște acum componența grupelor semifinale: FEMEI, gr. A: Japonia, Ungaria, R.F. a Germaniei, R.D. Germană, ROMÂNIA, Suedia; gr. B: U.R.S.S., Cehoslovacia, Coreea de Sud, Anglia, Polonia, Iugoslavia; BĂRBAȚI, gr. A: Japonia, U.R.S.S., Iugoslavia, Ungaria, Anglia, Polonia; gr. B: Irlanda, Suedia, R.F. a Germaniei, Cehoslovacia, Franța, Coreea de Sud. Calificarea Franței se datorează în primul rînd absenței formației române, celelalte adversare din grupa mică, Țara Galilor și Turcia, avînd o valoare modestă. Iată că tot i-a folosit cuiva absența lui Doboși și a colegilor săi!

Așa cum arătam și în transmisiile anterioare, de simbătă începe chinul. Reprezentativa României are două meciuri extrem de grele, poate cele mai dificile din întregul campionat: la ora 15 (ora Bucureștiului) cu selecționata țării gazdă, iar la ora 20 cu campioana lumii, Japonia. Antrenorul emerit F. Paneth, căruia i-am cerut un pronostic, ne-a declarat: „Partida cu R.F. a Germaniei va fi foarte strînsă și deschisă. E adevărat că gazdele beneficiază de avantajul publicului, dar acesta nu mi se pare esențial, ca să poată hotărî soarta meciului. În rest, condițiile de joc sînt aceleași: toată lumea suferă de frig. Deci... Contez pe Maria Alexandru, dar rezultatul final cred că va depinde de aportul Eleonorei Mihalca. În întîlnirea cu Japonia, jucătoarele nipone pornesc favorite. Atît însă cît le-am urmărit pînă acum, nu mi s-au părut formidabile. Maria Alexandru a făcut și un antrenament cu Kasuko Itoh și s-a acomodat destul de bine cu jocul ei".

★

Comitetul executiv al Federației internaționale de tenis de masă, întrunit la München sub președinția lui Roy Evans (Țara Galilor), a luat în discuție unele probleme care urmează să fie abordate pe ordinea de zi a Congresului acestui for. Lucrările congresului federației internaționale vor începe luni la München. S-a luat în discuție dacă federația japoneză va organiza sau nu campionatele mondiale din 1971. În anul 1973, campionatele lumii vor fi organizate probabil la Moscova. Tot la Moscova se prevede să aibă loc în 1970 campionatele europene.

★

Rezultate tehnice: **băieți** — Iran — Guernsey 5—0; Japonia — Israel 5—0; U.R.S.S. — Canada 5—0; Iugoslavia — Australia 5—0; Ungaria — Portugalia 5—0; Anglia — Norvegia 5—0; Danemarca — Jersey 5—0; Irlanda — Liban 5—0; Suedia-Luxemburg 5—0; R.F.G. — Ghana 5—0; Cehoslovacia — Elveția 5—0; Coreea de Sud — Spania 5—0; Japonia — Nigeria 5—0; Finlanda — Israel 5—0; U.R.S.S. — Chile 5—0; Olanda — Canada 5—0; Anglia — Guernsey 5—0; Iran — Norvegia 5—0; Danemarca — Grecia 5—0; Polonia — Jersey 5—0; Irlanda — Pakistan 5—0; Scoția — Liban 5—0; Austria — Luxemburg 5—1; Suedia — Iordania 5—0; Franța — Țara Galilor 5—1; Coreea de Sud — Italia 5—0; Cambodgia — Spania 5—0; fete: Olanda — Iran 3—0; Suedia — Țara Galilor 3—0; Iugoslavia — Peru 3—0; Polonia — Turcia 3—0; Bulgaria — Chile 3—2; U.R.S.S. — Belgia 3—0; Coreea de Sud — Norvegia 3—0; Japonia — Austria 3—0; R.F.G. — Irlanda 3—0; Cehoslovacia — Spania 3—0; Ungaria — Grecia 3—0; Anglia — Jersey 3—0.

PANORAMIC SPORTIV EXTERN

Urmînd legile cele mai firești, în fiecare an, tenisul vine în Europa o dată cu primăvara. După ce am urmărit „galele" sportului alb prin intermediul cablului transoceanic și al scrisorilor sosite de la tropice, avem acum spectacolul așilor rachetei mult mai aproape de auz și priviri, la capătul firului telefonic și — să sperăm — pe ecranele televiziunii.

Primul semnal al ridicării de cortină în sezonul european al tenisului l-au dat turneele din Italia și cele, tradiționale, de pe Coasta de Azur. În aceste zile, sub soarele Rivierei franceze trece în istorie primul „open" disputat pe terenurile lui Monte Carlo Country Club. Este o premieră de mare fast, căreia îi va urma imediat o alta, de deosebită pregnanță. La 21 aprilie, ultimul bastion al tenisului amator se predă în mod solemn în fața asaltului irezistibil al marilor campioni cu etichete profesioniste. Campionatele internaționale de tenis ale Italiei trec în al doilea sfert de veac de existență deschizîndu-și larg porțile — „open"!

A 26-a ediție a tradiționalelor întreceri de la Roma (inițiate, de fapt, acum trei decenii la Milano) va trebui să însemne și o revalorizare a acestora, după ce — cu un an în urmă — ele pierduseră cu totul pasul în fața celorlalte două mari turnee continentale, Roland Garros și Wimbledon, devenite mai devreme deschise pentru toate categoriile de tenismani. Pe terenurile de la Foro Italico urmează să evolueze întreaga elită a sportului alb, chiar dacă este încă incertă participarea „rachetei de aur", faimosul Rod Laver. Înfrîngerile sale din ultimele turnee par a se explica prin recrudescența unui traumatism mai vechi, care l-ar scoate pentru moment pe supercampionul australian din prima linie a favoriților.

Eventuala absență a lui Laver acordă o șansă în plus celor care aspiră la un cumul de victorii în tradiționalul turneu. În „cartea de aur", care începe din 1930 cu numele marelui Tilden, eventurile sînt rare, iar tripticul de lauri aparține doar lui Jaroslav Drobny (1950-51-53) și Martin Mulligan (1963-65-67). Acum, la un al doilea titlu poate spera Tony Roche, învingătorul de acum trei ani, care a demonstrat o formă excelentă în open-urile de peste ocean. Sau subtilul Tom Okker, campionul ediției trecute, a cărui trecere la profesionism a rămas prea puțin observată.

Un record neobișnuit pentru campionatele italiene îl deține celebra australiancă Margaret Smith Court, învingătoarea probei feminine în trei ediții consecutive: 1962-63-64. Anul trecut, ea a fost la un pas de a patra victorie, pierzînd la limită finala cu tînăra Lesley Turner-Bowrey. Acum, performanța este mult mai grea, în luptă intrînd și jucătoarele profesioniste, în frunte cu Billie Jean King.

Tenismanii români și-au făcut remarcată prezența, în mod deosebit, la ultimele ediții ale turneului de la Roma. Acum doi ani, Ion Țiriac se califica în semifinala de simplu și — alături de Ilie Năstase — aspira la victorie și în proba de dublu. Atunci, însă, finalul întrerupt de ploaie al întrecerilor i-a obligat pe cei doi români să se retragă din întîlnirile decisive, ei avînd programat concomitent meciul de „Cupa Davis", cu Spania. Țiriac și Năstase se numără din nou printre participanții acestui turneu de așa, care iau un nou start, la Foro Italico, începînd de luni.

Și acum, după acest popas prelungit în aria tenisului, o mai rapidă trecere în revistă a celorlalte evenimente majore din săptămîna sportivă ce urmează. Fotbalul se impune din nou cu o serie de meciuri din cadrul preliminariilor C.M.: Cipru-Austria, Polonia-Luxemburg și Bulgaria-Luxemburg (fotbaliștii luxemburghezi vor susține două întîlniri în decurs de patru zile). Mai notăm un meci amical susținut de vicecampioana mondială, echipa R.F. a Germaniei, în compania viitoarei gazde a marii întreceri, reprezentativa Mexicului. Un bogat program de competiții cicliste figurează în calendar, la mici distanțe! Fleche Valonne (20.IV), cursa Liège-Bastogne-Liège (22.IV) și — cel mai important — startul într-un nou Tur al Spaniei (24.IV). Tot în domeniul întrecerilor de viteză, dar pe patru roți, se numără tradiționala cursă automobilistă de la Monza — 1000 km. Două mașini noi își anunță, cu acest prilej, o zgomotoasă intrare în scenă: Porsche 917 și Alfa Romeo 33.

Pentru la urmă, o competiție fără caracter internațional, dar care ne interesează în mod deosebit: campionatele de box ale R.F. a Germaniei, programate între 22 și 26 aprilie. Ele trebuie să deseneze o nouă serie de competitori pentru apropiatele campionate europene de la București.

Radu VOIA

MINSK: TURNEUL FEMININ DE FLORETĂ

Vineri a început la Minsk un mare concurs internațional feminin de floretă, la care participă și scrimere fruntașe din țara noastră. În prima zi au avut loc două tururi eliminatorii, toate cele cinci reprezentante ale României calificîndu-se pentru eliminările directe: Olga Szabo, Maria Vicol, Suzana Ardeleanu, Marina Stanca și Adriana Moroșan. Cele 8 formații care participă la proba pe echipe — U.R.S.S, R.S.S. Ucraineană, R.S.S. Bielorusă, Ungaria, Polonia, R.D. Germană, R.F. a Germaniei și România — se vor întrece duminică și luni, împărțite mai întîi în două serii, apoi într-o finală de 4 prin calificarea a cîte două echipe.

TELEX - TELEX - TELEX - TELEX

Comitetul de organizare a competiției cicliste „Cursa Păcii" a primit pînă în prezent confirmarea de participare din partea a 15 țări printre care și România. Întrecerea se va disputa pe traseul Varșovia—Berlin (15 etape; cca. 1900 km), startul urmînd să se dea la 12 mai.

■

În „C.C.E." la baschet masculin, s-au disputat returnările semifinalelor: Standard Liège—Real Madrid 89—109 (31—49); Spartak Brno—TSKA Moscova 92—83 (37—37). În tur, TSKA a învins cu 101—66 așa că va susține finala cu Real Madrid. În „CCE" la baschet feminin, S.C. Chemie Halle s-a calificat pentru finală obținînd cu Akademik Sofia, în tur scorul de 74—46 iar în retur de 49—53.

■

În Cupa U.R.S.S. la hochei pe gheață (sferturi de finală): Spartak Moscova—SKA Leningrad 3—1; Torpedo Gorki—TSKA Moscova 2—4.

■

„Turneul continentelor" la volei—masculin desfășurat la Montevideo și Santiago de Chile (ziua a III-a): S.U.A.—Brazilia 3—0; Cehoslovacia—Cuba 3—0; U.R.S.S.—Chile 3—0.

■

Competiția de haltere „Cupa Prieteniei" disputată la Minsk s-a încheiat cu întrecerea la cat. grea: 1. I. Iabolonovski (U.R.S.S.) 522,500 kg; 2. R. Voitcik (Polonia) 475 kg; 3. V. Vitiko (Finl.) 445 kg.

■

La Viena, în finala „Cupei cupelor" la baschet masculin, Slavia Praga a dispus de Dinamo Tbilisi cu 80—74 (33—33).

MECIURILE PENTRU TITLURILE MONDIALE LA ȘAH

Aseară, la Moscova, a treia partidă a meciului Petrosian-Spasski s-a întrerupt la mutarea a 43-a, în poziție complicată.

În meciul de la Tbilisi, Nona Gaprindașvili a cîștigat partida a cincea, egalînd scorul întîlnirii cu Alla Kușnir: 2½—2½.

Țiriac și Năstase în semifinale la Palermo

PALERMO, 18 (Agerpres). — În sferturile de finală ale turneului internațional de tenis de la Palermo, campionul României, Ilie Năstase, a dispus cu 6—4, 8—6 de polonezul Gasiorek. Ion Țiriac l-a întrecut cu 6—1, 6—3 pe italianul Marzano. Pentru semifinale s-au mai calificat Gulyas (Ungaria), care l-a eliminat cu 6—1, 6—4 pe Rodriguez (Chile) și Jovanovici (Iugoslavia), învingător cu 9—7, 6—3 în fața lui Stilwell (Anglia).

La dublu, în semifinală, Țiriac și Năstase au dispus de cuplul Stilwell (Anglia), J. Cooper (Australia) cu 8—6, 3—6, 6—3.

Okker l-a eliminat pe Santana!

În sferturile de finală ale turneului de tenis „open" de la Monte Carlo, olandezul Okker l-a eliminat pe spaniolul Santana: 10—8, 6—1. Mulligan a dispus cu 6—4, 4—3 (abandon) de Gimeno, Pietrangeli l-a întrecut cu 6—3, 5—7, 6—1 pe Jauffret, iar Newcombe a cîștigat cu 8—6, 6—3 în fața lui Ashe. Pentru semifinalele probei feminine s-au calificat Virginia Wade (Anglia), Ann Jones (Anglia), Judy Heldman (S.U.A.) și Françoise Durr (Franța).

Columbus candidează pentru J. O. din... 1992!

Oficialitățile orașului Florența au prezentat candidatura de a organiza J.O. de vară din anul 1976. Și-au mai depus candidaturile orașele Los Angeles și Montreal. Orașul american Columbus (Ohio) și-a depus candidatura pentru J.O. de vară din anul... 1992, cînd se împlinesc 500 de ani de la descoperirea Americii de către Columbus.

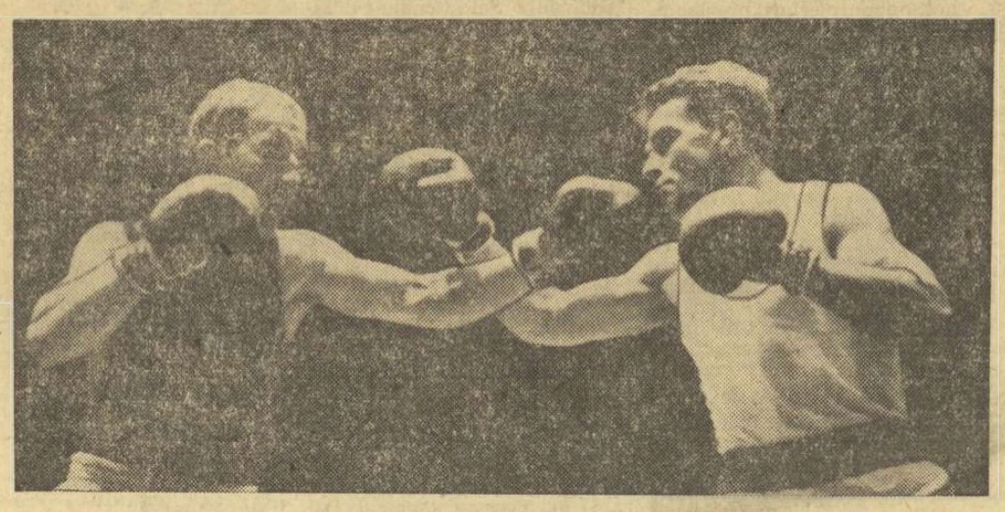

Gert Puzicha, din Essen, în stînga fotografiei, unul dintre candidații echipei vest-germane pentru C.E. de la București.

Foto: IN-Bild

Nume noi și vechi în lotul vest-german

Despre pregătirile lotului de boxeri vest-germani pentru „europenele" de la București nu se pot trage încă unele concluzii. Motivul este lesne de înțeles. Pînă în prezent a fost schițat doar în mare lotul pugiliștilor din R.F.G. pentru campionatele europene, el urmînd să fie definitivat după 26 aprilie, cînd se încheie campionatele țării. Mă voi limita deci la cîteva informații generale, care, eventual, interesează pe iubitorii sportului cu mănuși din România. Antrenorul lotului este o personalitate cunoscută: Dieter Wemhöner, fost campion european în 1953 la Varșovia, unul dintre cei mai buni pugiliști vest-germani din ultimii 20 ani.

Actuala situație în boxul amator vest-german este destul de precară. După J.O. din Mexic, o serie de pugiliști valoroși au abandonat hermina albă. Lista lor este destul de mare: Horst Rascher, fost campion european la categoria cocoș, Fieter Kottysch, de 5 ori campion al țării la cat. semimijlocie, Ewald Wichert și Raymar Reimers, campioni naționali în 1968 la categoriile mijlocie și, respectiv, la semigrea. După cum se vede, este vorba de o pleiadă de boxeri valoroși, care, la actuala ediție a C.E. ar fi avut poate un cuvînt de spus. Dar cum de la aceștia ne-am luat adio, în obiectivul nostru stau acum alte elemente, unele dintre ele talentate, pe care le pregătim pentru București.

Voi încerca să vă prezint în linii generale pe cîțiva dintre cei mai valoroși pugiliști, care, se pare că vor fi prezenți la întrecerile din capitala României.

CATEGORIA COCOȘ: *Hans Freistadt.* Născut la 6 iulie 1945. Campion european în 1965 la cat. mușcă. De 3 ori campion al R.F.G. (1964, 1965, 1967). După părerea unora, Freistadt va fi un demn urmaș al lui Rascher.

CATEGORIA UȘOARA: *Peter Henatsch.* Născut la 20 august 1943. Campion al țării în 1968. De menționat că acest boxer s-a afirmat abia în ultimul timp, făcînd progrese uimitoare.

Werner Ruzicka. Născut la 26 decembrie 1943. A fost campion al țării la categoria până în 1968. La J.O. din Mexic a fost eliminat în primul tur. Se pare că la această categorie va obține rezultate superioare.

CATEGORIA SEMIMIJLOCIE. *Gert Puzicha.* Născut la 25 ianuarie 1944. Campion al țării în 1966 și 1968. A luat startul și la J.O. din Mexic. Este considerat un boxer extrem de conștiincios la antrenamente, cu o mare experiență, avînd la activ 200 de întîlniri, ceea ce constituie un record în boxul amator vest-german.

CATEGORIA MIJLOCIE UȘOARĂ. *Günther Meier.* Născut la 26 iulie 1941. Campion al țării la categoria semimijlocie în 1965, 1966 și 1968. La J.O. din Mexic Meier a obținut singura medalie (bronz) cucerită de lotul vest-german. La „europenele" de la București el va lua startul pentru prima oară la categoria mijlocie mică.

CATEGORIA MIJLOCIE. *Reihard Skiczek.* Născut la 4 ianuarie 1948. Campion de juniori în 1965 și 1966. Este unul dintre cele mai mari talente ale boxului amator din R.F.G.

CATEGORIA SEMIGREA. *Rudi Hörnig.* Născut la 10 august 1938. Decanul de vîrstă a vrut să abandoneze, în acest sezon, activitatea competițională, dar s-a decis ca meciul de adio să-l susțină la C.E. Hörnig este un puncheur valoros, avînd la activ numeroase victorii prin k.o., printre care și una asupra americanului Jones, medaliat cu bronz la J.O. din Mexic. A fost campion național în 1965 și 1967.

CATEGORIA GREA. *Heinz Dieter Reinz.* Născut la 3 martie 1943. Campion al țării în 1965, 1967 și 1968. Participant la C.E. din 1967 și la J.O. din Mexic 1968. Reinz are un stil dezordonat, dar este temut de toți adversarii prin pumnul puternic pe care îl posedă.

Hans Gerd LINDEKAMP
redactor la S.I.D.—Düsseldorf

ÎNTÎLNIREA ITALIA — POLONIA DIN CUPA EUROPEI, CRITERIU DE SELECȚIE PENTRU C.E. DE BOX

Selecționata de box a Italiei va întîlni la 20 aprilie, la Piombino, echipa Poloniei în meci retur contînd pentru competiția „Cupa Europei" (ediția de anul trecut). În prima întîlnire, scorul a fost de 16—6 în favoarea boxerilor polonezi. Antrenorii italieni Rea și Poggi au anunțat că vor prezenta la campionatele europene de la București 8 boxeri din echipa care va evolua în compania reprezentativei Poloniei.

„MEMORIALUL NIKOLA PETROV" LA LUPTE GRECO-ROMANE

SOFIA, 18 (prin telefon, de la corespondentul nostru). — În sala Universiada au început întrecerile celei de a VII-a ediții a turneului internațional de lupte greco-romane „Memorialul NIKOLA PETROV". Participă sportivi din **Polonia, U.R.S.S., Ungaria, România, R. D. Germană, Iugoslavia** și **Bulgaria.** Federațiile Uniunii Sovietice și R. D. Germane au trimis echipe complete.

În primul tur, la cat. 57 kg, **Ion Baciu** a obținut o frumoasă victorie la puncte în fața luptătorului bulgar T. Todorov. Baciu a finalizat un spectaculos tur de șold, în prima repriză, iar în cea de a treia și-a dus adversarul în parter cu o trecere la spate. La cat. 74 kg **Marcel Vlad** a întîlnit în primul meci tot un sportiv bulgar, V. Toncev. Disputa a fost deosebit de echilibrată. Cu un tur de cap Vlad a fost la un pas de tuș, dar a contrat excepțional echilibrînd situația de pe tabela de marcaj. În final a fost dictat un echitabil rezultat de egalitate. Cel de al treilea sportiv român prezent în competiție, tînărul **Victor Dolipschi** (cat. + 100 kg) a fost învins prin tuș, în min. 6, de experimentatul A. Tomov (Bulgaria). Luptătorul **I. Stoica** (înscris la cat. 48 kg) a fost liber în acest tur.

Întrecerile continuă simbătă și duminică.

Toma HRISTOV

Culisele pregătirii psihologice

Timid, ce-i drept, dar lăudabil, mulți dintre tehnicienii noștri încep să deschidă ochii în fața unui factor al pregătirii sportive, neglijat adeseori și care constituie, în fond, motorul întregii activități: factorul psihic.

Departe de mine gîndul de a teoretiza această problemă, a cărei abordare, de cele mai multe ori, ne înspăimîntă (poate și din cauza hainei sale a cărei stofă, adesea ternă, este croită prea strîmt). Deși, cine poate contesta că fără a fi beneficiat de aportul unui specialist în materie — evident necesar — acel factotum care este antrenorul, avînd o factură polivalentă, rezolvă subtilele aspecte ale „sferei psihologice" cu mijloace simple, directe, cîtuși de puțin lipsite de eficacitate. Despre aceasta vreau să amintesc în continuare.

Este un lucru știut că în această direcție rețete nu se pot da. Dar, un schimb de opinii este, neapărat, necesar, cu atît mai mult, cu cît majoritatea cărților din diferite discipline apărute în literatura sportivă (cu mici excepții), tratează capitolul pregătirii psihologice sumar, la general, iar, uneori, atît de esențializat, încît nu o dată încercăm senzația șocantă că ne aflăm în fața unei opere de artă modernă, pentru care nu am fost pregătiți suficient, și, deci, ne este greu să ne-o explicăm.

Doi antrenori celebri, cu care am avut ocazia să discut, H. Görlitz și H. Bonnet, care au pregătit pe campionii olimpici Klaus Dibiasi la sărituri în apă și, respectiv, pe Jean-Claude Killy la schi, sondați pe această temă, foloseau un limbaj asemănător, uimitor de simplu și de direct. Experiența nu mai puțin cunoscuților I. Kunst-Ghermănescu, I. Corneanu, R. Huțan sau a Liei Manoliu, Viorica Viscopoleanu ori A. Vernescu, pe cît de bogată, pe atît de interesantă, ne este, mai ales, atît de apropiată... Așadar?

Citeam, cu interes, lucrarea profesorului N. Petrescu intitulată „Carte pentru fotbaliștii de mîine". Afirmația că **„secretul pregătirii psihice constă în a limpezi creierul și inima jucătorilor, a-i descărca de complexe și a le da un impuls maxim pentru competiție"** mi s-a părut plină de semnificații. Ea se completa, mai apoi, vorbind despre „încălzirea psiho-fizică" înainte de meci, cu un citat din volumul lui Jacques Ferran: **„Fotbalul, aventura oamenilor".** Era vorba despre o încălzire „à la Herrera" sau despre sensul unui șoc psihic și fizic. Cu permisiunea domniei sale îl voi reda:

„Helenio Herrera a binevoit să mă primească în vestiarul echipei catalane (n.n. F.C. Barcelona), **în timpul jumătății de oră care preceda intrarea sa pe teren, unde întîlnea pe T.D.N.A. Sofia.**

Și, astfel, am văzut ceea ce niciodată nu mi-aș fi putut imagina. O ședință extraordinară de încălzire fizică și de surescitare aproape mistică și care m-a lăsat palpitînd, ca și cum eu însumi aș fi luat parte.

O sală specială, absolut goală, pătrată (10 m x 10 m) cu o enormă coloană îmbrăcată în lemn, servea de loc pentru încălzire. Acolo jucătorii, sub comanda lui Herrera, începură să înmulțească sprinturile, flexiunile, mișcările din ce în ce mai accelerate, întrerupte cu mișcări respiratorii. Timp de 10 minute, sub „ah"-urile lente, apoi precipitate ale lui Herrera, ritmul continuă să crească, pentru a deveni aproape insuportabil, aproape infernal. Un scurt timp mort, apoi Herrera îl solicită pe fiecare jucător cu cîte un balon, pe care îl trimitea la cap, la picior. Și fiecare jucător se arunca cu un strigăt asupra acestui balon, ca și cum ar fi vrut să-l muște sau să-l sfarme, cu un fel de turbare. Tonul urca și mai mult în acest dans sălbatic și sunător. Un fel de furie părea că-i împingea pe jucătorii pe care Herrera îi exalta cu încă vreo cîteva fraze seci. «Veți juca o partidă transcedentală, totul pentru a învinge».

O odihnă de 10 minute. «Pentru a-și găsi al doilea suflu», îmi spuse Herrera trecînd. **Aveam impresia că jucătorii erau atît de extenuați, ca și cînd ar fi jucat deja meciul.**

Trec toți sub duș, apoi schimbă tricourile, își iau echipamentul de meci, își leagă bocancii.

Lovitura de începere — într-un sfert de oră.

Atunci începu partea cea mai stranie, cea mai subjugantă a ședinței. Herrera se află în mijlocul jucătorilor săi și, în timp ce schimbă mingi cu ei, le pune întrebări privindu-i drept în ochi: «Ce crezi despre meci?», «De ce vom cîștiga?», «Cum veți juca?» Și fiecare jucător interogat răspunde cu vioiciune, cu aceeași frenetică hotărîre, ca și cum era în joc soarta meciului: «Vom cîștiga, pentru că vrem să cîștigăm» (Evaristo); «Este una din cele mai bune echipe din lume, de aceea vom cîștiga» (Ramallet)... **Încă vreo cîteva sprinturi dezlănțuite, cheltuiala fizică se îmbină cu surescitarea psihică, totul cu siguranța dansatorilor gitani sau africani. Încă cîteva minute și rămîne ca totul să fie încununat. La un semn al lui Herrera, jucătorii se precipită, doi cîte doi, unii în brațele altora. Se privesc, se îmbrățișează și își vorbesc cu vioiciune:** «Vom juca unii pentru alții! Tu poți conta pe mine. Trebuie să cîștigăm împreună. Este «Cupa Europei». Trebuie s-o avem. O vom avea, o vom avea. Ah! Ah! Ah!»

Și, fără îndoială, animați de o forță interioară nouă, dincolo de oboseală și conștiință, iată-i, subit, în lumina proiectoarelor și în fața celor 90 000 de spectatori minuscuii, pe peluza verde, ca un sprezece toreadori în veșmînt de lumină"...

În vară, la Constanța, cu ocazia Jocurilor Balcanice de lupte, trecătorii ocazionali prin fața hotelului „Continental" se opreau uimiți pentru ca imediat să se molipsească de o voioșie ieșită din comun, privind jocurile puerile pe care le practicau luptătorii turci alături de conducătorii și de antrenorii lor, puțin timp înaintea competiției. Oameni în toată firea reveneau la copilărie pentru cîteva minute, practicînd niște jocuri dinamice de o inocență răpitoare: „curelușa", „șoarecele și pisica", „fură batista" etc. Cîtă dezinvoltură, voioșie și entuziasm se degaja, descătușînd pe sportivi de tensiunea care precede, de obicei, intrarea în concurs.

Ne aflam la startul probei de bob 4 persoane din cadrul Jocurilor Olimpice de iarnă de la Innsbruck 1964. Un echipaj canadian făcea „notă discordantă" de la atmosfera apăsătoare care domnea înainte de cursă, reținînd atenția tuturor. El avea să devină mai apoi campion olimpic. Asistam la o încălzire cu totul originală și surprinzătoare în care sportivi, pe perechi, efectuau mișcări de încălzire, uneori cu caracter de joacă, într-un ritm viol, asociate de exclamații, glume și cuvinte de îmbărbătare, creînd o atmosferă optimistă plină de încredere și voioșie. În final, îmbrățișări și asigurări de succes. Startul propriu zis se dezlănțuia pe fondul sonor al unor strigăte și exclamații ale însoțitorilor și simpatizanților lor care străbăteau asistența ca un fior.

Un exemplu, de data aceasta furnizat chiar de fotbaliștii noștri care ne-au dăruit în acea seară pe Wembley, bucuria unui succes nesperat, dar și încrederea și speranța că și în fotbal SE POATE!

Cu cîteva clipe înainte de a păși pe covorul elegant desenat al Wembley-ului, în baia de lumină a uriașei rampe străbătută de vuietul ce înfiora mulțimile ca vîntul lanurile în pîrg, în culoarul de intrare, un gest spontan grupa echipa română în jurul căpitanului ei, jucătorii asigurîndu-se reciproc că vor face totul pentru a nu se întoarce acasă înfrînți. Era, dacă vreți, imaginea petalelor care se string în jurul corolei unei flori în fața furtunii, dînd acestui gest o valoare simbolică: a încrederii reciproce, a voinței și hotărîrii.

prof. Ion MATEI

Traian Marcu participă la turneul de tenis de la Soci

Ieri au plecat la Soci (U.R.S.S.) tenismanul brașovean Tr. Marcu, însoțit de antrenorul G. Bosch, în vederea participării la turneul internațional de juniori (pînă la 18 ani) organizat de federația unională de specialitate.

C. GRIGORE — locul III în „Turul Sud-Vestului"

TOULOUSE 18 (Agerpres). — Etapa a 4-a a cursei cicliste „Turul Sud-Vestului", desfășurată în împrejurimile orașului Toulouse (126 km), a fost cîștigată de francezul Kerner, în 3h 11:58,0; 2. Saladie (Franța) 3h 12:25,0... 5. **C. Grigore** (România) și alți 6 alergători, printre care și **Tudor Vasile,** același timp cu al doilea clasat.

Clasament general: 1. Paranteau (Franța) — 13h 30:45,0; 2. Palvik (Iugoslavia) — 13h 30:49,0; 3. **C. Grigore** (România) — 13h 31:01,0. **Tudor Vasile** ocupă locul 8 cu 13h 32:53.0, iar **Ciocan** se află pe locul 22 cu 13h 33:21,0.

Tiparul I. P. „Informația", str. Brezoianu nr. 23—25, București

40368

Redacția și administrația : str. Vasile Conta nr. 16, tel. 11.10.05, interurban 72 și 286. Telex sportrom buc. 180.

PROLETARI DIN TOATE ȚĂRILE, UNIȚI-VĂ!

sportul

4 pagini 30 bani

Anul XXV — Nr. 520 (5954) ZIAR AL CONSILIULUI NAȚIONAL PENTRU EDUCAȚIE FIZICĂ ȘI SPORT Duminică 20 aprilie 1969

O ZI FRUCTUOASĂ PENTRU SPORTIVII ROMÂNI !

A LUAT SFÎRȘIT CEA DE A IX-A EDIȚIE A „CUPEI DUNĂRII"

Echipa de haltere a României a ocupat primul loc pe națiuni

Echipa de haltere a României a obținut un strălucit succes la cea de a IX-a ediție a „Cupei Dunării". Halterofilii români s-au clasat pe primul loc în clasamentul pe națiuni, obținînd cea mai valoroasă victorie într-o competiție de prestigiu. Pentru acest succes componenții echipei României cît și antrenorii care au pregătit-o merită sincere felicitări. Clasamentul se prezintă astfel : 1. **România** 36 p, 2. Ungaria 32 p, 3. Austria 32 p, 4. R.F.G. 32 p, 5. Cehoslovacia 30 p, 6. Bulgaria 27 p, 7. Iugoslavia 11 p.

ȘTEFAN PINTILIE — LOCUL III

Cea de a doua zi a întrecerilor din cadrul Cupei Dunării la haltere s-a desfășurat sub semnul unor lupte pasionante, atît pe categorii cît și pentru clasamentul pe națiuni. Ieri dimineața la „semimijlocie" Olimpiu Cristescu n-a reușit decît un loc V iar Ștefan Pintilie la cat. mijlocie a ocupat locul III, cu același rezultat ca și bulgarul Petkov clasat al doilea, dar acesta din urmă a fost mai ușor cu 300 de grame.

CATEGORIA SEMIMIJLOCIE : **1. Fritz Isovits** (Austria) 412,5 kg (135, 122,5, 155), 2. **Lothar Deissler** (R.F.G.) 405 kg (125, 117,5, 162,5), 3. **Miroslav Kolarik** (Cehoslovacia) 387,5 kg, 4. Ivan Tonin (Bulgaria) 377,5 kg, 5. Olimpiu Cristescu (România) 362,5 kg (117,5, 110,135), 6. Slobodan Belici (Iugoslavia) 362,5 kg, 7. Gabor Szarvas (Ungaria) a fost eliminat din concurs, deoarece a ratat de trei ori la împins.

CATEGORIA MIJLOCIE : 1. **Karoly Bakos** (Ungaria) 442,5 kg (140, 135, 167,5), 2. **Tvetko Petkov** (Bulgaria) 422,5 kg (137,5, 125, 160), 3. **Ștefan Pintilie** (România) 422,5 kg (140, 122,5 160), 4. Dieter Werner (R.F.G.) 415 kg, 5. Reinhard Platzer (Austria) 410 kg, 6. Branislav Iovanovici (Iugoslavia) 365 kg, 7. Josef Srotyr (Cehoslovacia) 262,5 kg.

GH. MINCU PRINTRE CEI MAI BUNI GREI

Întrecerile de după-amiază au cunoscut un și mai mare interes. În special competiția grelor a fost la înălțime, categorie la care reprezentantul nostru Gh. Mincu a pecetluit victoria echipei României, după ce Marin Cristea a realizat un record personal. Remarcabilă și performanța primului clasat la cat. grea, vest-germanul Günther Wu care egalează cea mai bună performanță realizată vreodată în țara noastră (500 kg).

CAT. SEMIGREA : 1. Geza Toth (Ungaria) 460 kg (145, 140, 175), 2. **Willi Müller** (R.F.G.) 452,5 kg (140, 140, 172.5), 3. **Venceslav Orszag** (Cehoslovacia) 450 kg, 4. Rudolf Litsch (Austria) 445 kg, 5. **Marin Cristea** (România) 435 kg (145, 125, 165), 6. Stancio Pencev (Bulgaria) 432,5 kg, 7. Ivan Helmann (Iugoslavia) 387,5 kg.

CAT. GREA : 1. Günther Wu (R.F.G.) 500 kg (170, 145, 185), 2. **Peter Pavlasek** (Cehoslovacia) 485 kg (165, 140, 180), 3. **Gheorghe Mincu** (România) 467,5 kg (170, 122,5, 175), 4. Reinhard Schelakovski (Austria) 410 kg, 5. Nenad Stolanovici (Iugoslavia) 400 kg, 6. Arpad Nemessany (Ungaria) 285 kg (a ratat de trei ori consecutiv la aruncat), 7. Ivan Atanasov (Bulgaria) 175 kg (a ratat de trei ori consecutiv la smuls).

I. OCHSENFELD

Austriacul Fritz Isovits (în plin efort la „aruncat"), cîștigătorul categoriei semimijlocie Foto : AUREL NEAGU

● **Cel mai mare succes al echipei României în competițiile internaționale** ● **Pentru a doua oară 500 kg în țara noastră** ● **Trei favoriți au ieșit din concurs, ratînd trei încercări** ● **Echipa Ungariei pentru prima oară învinsă**

„Miuță", ieri dimineață, în doctor Staicovici, înaintea meciului pe care Progresul îl susține azi la Ploiești. Foto : TH. MACARSCHI

Azi, în divizia A la fotbal

În campionatul diviziei naționale A la fotbal se desfășoară azi etapa a XXII-a, care programează următoarele meciuri :

- BUCUREȘTI : Rapid — Farul (stadionul Republicii, ora 11), Steaua — A.S.A. Tg. Mureș (stadionul Republicii, ora 16,30) ;
- ORADEA : Crișul — Dinamo Bacău ;
- PITEȘTI : F. C. Argeș — „U" Cluj ;
- PLOIEȘTI : Petrolul — Progresul ;
- ARAD : U.T.A. — Jiul ;
- CRAIOVA : „U" — Vagonul ;
- IAȘI : Politehnica — Dinamo București.

Tragerea la sorți în „Cupa României"

Joi, 24 aprilie, la ora 17,30, la sediul Federației române de fotbal, va avea loc tragerea la sorți a meciurilor din sferturile de finală ale „Cupei României". Sînt invitați să ia parte delegații echipelor calificate : Chimia Suceava, Steaua, „U" Cluj, Progresul București, U.T.A., Farul, Rapid și Dinamo București.

„Cuplaj" atractiv, azi pe micul ecran

ÎN „DESCHIDERE" : FILMUL MECIULUI

GRECIA — ROMÂNIA

Program de mare atracție, astăzi pe micul ecran : de la ora 15 telespectatorii vor putea urmări filmul meciului **Grecia — România**. După cîte sîntem informați, operatorul televiziunii, prezent la Atena, a prins, printre altele, ambele goluri înscrise de Dumitrache.

Apoi, de la ora 16,30, transmisie în direct de la Ploiești : partida Petrolul — Progresul.

PREȚUL PERFORMANȚEI

Olimpiada viitoare e prea departe, iar despre cea trecută s-a scris foarte mult.

Întrebările cred că se pun între două ediții ale Jocurilor Olimpice. Puse chiar în timpul desfășurării lor ar da un răspuns pripit — datorită mirajului pe care splendoarea Jocurilor îl exercită.

Cred că în timpul Jocurilor Olimpice de la Mexico o mulțime de tineri au hotărît să devină campioni olimpici. E foarte bine, numai că marile hotărîri se iau acum, la rece, cînd se răspunde la întrebarea decisivă : voi fi capabil ?

Și pentru ca mii de speranțe ale sportului nostru să nu rămînă numai speranțe — înainte de a se face pasul decisiv pe stadion — trebuie o judecată lucidă.

Cei care pășesc în arena performanței să știe că acolo e un tărîm sterp, arid, că drumul pînă la medalia olimpică de la capătul celălalt al drumului duce printr-un pustiu de renunțări, printr-o pădure de încercări, peste munți de efort și peste rîuri de descurajare.

Toți cei care pornesc la zidirea performanței trebuie să știe că în zidul ei își vor îngropa timp, somn tihnit, distracții, plimbări pe sub tei sau splendide răsărituri de lună.

Numai astfel clădirea va fi cea mai frumoasă din lume — fără asemănare și fără rival. Numai turnînd în aliaj o parte din ființa proprie se poate obține aurul curat al medaliei olimpice.

Și dacă acest sacrificiu merită sau nu să fie făcut, să întrebăm pe cei în drept să răspundă : Ioli, Viorica, Lia sau Ionel.

Pornind de la convingerea că sportul de mare performanță este o problemă de talent, rațiune și curaj, cei chemați să păsească în arenă !

Dorin ALMAȘAN

Z. Szigyarto, cîștigător la săritura în înălțime Foto : N. AUREL

Povestea pantofilor cu cuie

RĂZBOIUL DE 20 DE ANI

ADIDAS contra **PUMA**

Au fost odată — și mai sînt și azi — într-un orășel pe nume Herzogenaurach, din marginea întunecoaselor păduri ale Bavariei, doi frați meșteri, despre a căror pricepere și iscusință se dusese vestea...

Așa ar putea începe povestirea pe care dorim să v-o înfățișăm astăzi, deși în continuare tonul ei trebuie, inerent, modificat spre acela al reportajului de actualitate, înșirînd și cifre de afaceri, ca și citate din presa zilei. Fiindcă povestea celor doi frați bavarezi, la care ne referim, a ajuns să umple coloanele ziarelor de sport, ca și ale rubricilor financiare, de pretutindeni.

Sînt Adolf și Rudolf Dassler, doi cizmari cu adevărat iscusiți, pe care succesul și jocul favorabil al balanței cerere-ofertă i-a promovat curînd după război la rangul de mari fabricanți de articole sportive, dintre cei mai proeminenți ai industriei vest-germane. Specialitatea lor : pantofi, ghete, cizme — tot ce trebuie să încalțe un sportiv, în practicarea diferitelor discipline.

Pînă în 1949, frații Dassler au mers mînă-n mînă la punerea pe picioare a afacerii lor, devenită de pe atunci înfloritoare. Dar un banal incident de familie (între unchi, mătuși și nepoți, la o nefericită reuniune de Crăciun) avea să aibă consecințe nebănuite : Rudolf și Adolf se despart și de atunci nu mai schimbă nici un cuvînt, decît prin adrese oficiale cu „en-tête" și ștampila fabricilor respective. Două fiind acum fabricile de încălțăminte ce poartă numele Dassler pe frontispiciu. Numai că Ady Dassler își ia ca marcă înregistrată prescurtarea ADIDAS, iar Rudy trebuie să recurgă la alte inspirații, alegînd denumirea sugestivă de PUMA.

★

Acum începe o luptă acerbă, cu adevărat fratricidă, după toate regulile concurenței din regimul economic capitalist. Ea durează de 20 de ani, exact. „Adidas", beneficiind de instalațiile verificate ale vechii întreprinderi *Gebrüder Dassler* și de mai mulți tehnicieni încercați, a avut din start un avans pe care „Puma" n-a putut să-l refacă pînă acum, cu toate străduințele activului său director. Rudolf Dassler a pus pe piață încălțăminte de 21 de tipuri diferite, pe cînd Ady s-a limitat la 18, totuși succesele mari au fost de partea acestuia din urmă.

Adidas a confecționat acele celebre ghete de fotbal care i-au permis lui Uwe Seeler să-și continue strălucita carieră, deși suferea grav de tendonită. Lui Martin Lauer, faimosul hurdler, Ady i-a făcut pantofi cu care atletul s-a antrenat deși avea un genunchi accidentat. Apoi, pantofii lui Tracy Smith (care are „numere" diferite la piciorul drept și cel sting), ai lui Ralph Boston și Rod Laver, ghetele lui Cassius Clay și ale întregii echipe R.F.G., campioană mondială de fotbal în 1954, au fost tot atîtea victorii pentru firma Adidas. Arhicunoscuții pantofi albaștri cu trei dungi albe — semnul distinctiv al firmei lui Ady — au devenit ceruți și apreciați în numeroase țări.

Puma a mers ceva mai greu în această epuizantă luptă de acaparare a piețelor. Pentru difuzarea produselor sale, Rudolf Dassler a fost nevoit să investească sume importante, în interes strict publicitar. Pantofii roșii cu o singură dungă mare, albă, au trebuit — indiferent mijloacele — să forțeze ușile vieții sportive, pentru a-și cîștiga noi cumpărători. Și de aci a pornit o întreagă

Radu VOIA

(Continuare în pag. a 2-a)

Doar cu numele concurs de primăvară

Atleții juniori deschid sezonul în aer liber

Pe stadionul Dinamo din Capitală au început sîmbătă întrecerile republicane de primăvară ale juniorilor mici. De fapt, în prima zi, concursul și-a justificat denumirea doar prin tradiție, căci temperatura aerului nu a fost de loc... primăvăratică. Ținînd cont de faptul că, pînă nu de mult, datorită condițiilor atmosferice, nici pregătirea nu s-a desfășurat normal, rezultatele nu puteau fi prea ridicate. Totuși, Adriana Teodoru (C.S.Ș. București) a cîștigat proba de 80 m în 10,2 s, rezultat ce egalează recordul republican al juniorilor mici. O frumoasă revelație a constituit-o evoluția primului clasat la înălțime, Zsombor Szigyarto, cel mai recent produs al pepinierei atletice din Tg. Secuiesc ; el a trecut cu siguranță 1,87 m. Am mai remarcat cursa îndrăzneață pe 1000 m a lui Francisc Mostis (C.S. Baia Mare), încheiată în 2:38,6.

Alte rezultate, împreună cu amănunte din ziua a doua, în ziarul nostru de luni.

GIMNASTELE JUNIOARE — VICTORIOASE

Sîmbătă după amiază în sala de la 23 August s-a desfășurat dubla întîlnire internațională de gimnastică (juniori și junioare) România — Bulgaria. La feminin, victoria a revenit echipei României cu 180,30 p, iar la individual compus pe primul loc s-a clasat gimnasta română Mariana Gheciov cu 37,00 p.

La masculin echipe : România 275,75, Bulgaria 274,20. Pe primul loc la individual compus Dan Grecu (România) 56,50 p.

Trimisul nostru special la C.M. de tenis de masă, C. COMARNISCHI, transmite:

ECHIPA ROMÂNIEI A ÎNVINS ÎN ACEEAȘI ZI CAMPIOANA LUMII ȘI A CONTINENTULUI!

ROMÂNIA — JAPONIA 3—1, ROMÂNIA — R.F.G. 3—0

MUNCHEN, 19 (prin telefon). Pentru prima oară de cînd au început campionatele mondiale, lotului român i-a fost cald, cu toate că mercurul termometrelor s-a oprit invariabil doar cu cîteva linii peste zero. Această încălzire bruscă s-a datorat splendidului succes al reprezentativei României în fața echipei R. F. a Germaniei, actuala deținătoare a titlului continental. Fetele noastre au cîștigat net, cu un scor care vorbește de la sine : 3—0. A fost o victorie a tacticii impuse de antrenori și a consecvenței cu care **Maria Alexandru** și **Eleonora Mihalca** (mai ales ea era vizată) au reușit să aplice indicațiile primite. Ele au știut de la început care este calea mai sigură dar și mai simplă de a-și apropia victoria, și anume prin a forța aplicarea regulii activizării. Româncele sînt considerate (și au dovedit acest lucru) ca apărătoare mai bune decît adversarele lor și posesoarele unor lovituri ofensive mai eficiente, dar cu o frecvență mai mică. Or, în cazul regulii activizării (care intră în funcțiune pînă la încheierea meciului, cînd un set nu se termină după 15 min. de joc), dirijarea judicioasă a mingilor și atacurile puternice, prin surprindere, au pondere decisivă. Prin urmare, româncele au știut să fructifice la maximum atuurile lor principale. O altă schemă tactică, de pildă un joc mai combinativ, ar fi putut să comporte anumite riscuri. Încă o mențiune : cunoscînd însemnătatea meciaverajului și a setaverajului și avînd experiența amară a unor trecute campionate mondiale și europene — cînd, din cauza unor dificultăți minime, echipa a căzut totuși multe locuri în

(Continuare în pag. a 4-a)

TRADIȚIONALUL CROS AL NAUTICILOR

Astăzi, la ora 9, caiaciștii și canoiștii bucureșteni se vor reîntîlni, pe lacul Herăstrău, pentru a participa la tradiționalul cros care va marca deschiderea sezonului nautic. În jurul orei 11, vor lua startul în această întrecere de debut și sportivii canotori.

În turneul de polo de la Nisa

ROMÂNIA — ITALIA 6—5

NISA 19 (prin telefon). În bazinul acoperit (25 m) din localitate au început întrecerile unui mare turneu internațional la care participă echipele de polo ale **Iugoslaviei, Italiei, Cubei, Spaniei** și **României.**

În primul meci, jucătorii români au întîlnit formația Italiei, care a prezentat un lot complet restructurat față de J.O. din Mexic. La capătul unei întreceri aprig disputate, în care italienii au condus cu 3—1, 4—3 și 5—4, selecționata țării noastre a obținut o victorie la limită : 6—5 (1—0, 2—3, 1—0, 2—2). Românii au jucat cu mult trac, fiind surprinși de noile modificări (și unele interpretări) din regulament.

M. Manguillot (Spania) a condus următoarele formații : ROMÂNIA : Cheța (Frățilă) — Popa 3, Zahan 2, Szabo 1, Mihăilescu, Novac, Firoiu, Zamfirescu, Popescu, Marica ; ITALIA : Lignano (Mortola) — Catalani 2, Forcella 2, Aversa 1, Ghibellini, Fernando, Marchisio, Simeone, Bisio, De Magistris.

În deschidere : Cuba — Spania 4—3 (2—0, 2—2, 0—1, 0—0). **La ora închiderii ediției, echipa României întîlnește formația Iugoslaviei.**

SPORTUL magazin

Sportivi sub cupola Academiei

Acad. Alexandru Rosetti își destăinuie pasiunile turistice: „Muntele — duhovnicul și îndrumătorul meu"

Savant în universul lingvisticii și unanim prețuit în literatură, la catedra Universității din București, cu multiple și active prezențe în contactele internaționale ale specialiștilor, academicianul Alexandru Rosetti se bucură de o prestigioasă notorietate în cultura universală.

La o vîrstă la care investițiile de-o viață îi asigură dreptul tihnei, amfitrionul nostru nu pare, totuși, de fel dispus să depună armele.

— Dimpotrivă, mișcarea rămîne privilegiul vieții mele, supremul prerogativ al unei existențe fizice și spirituale, și atît timp cît respir și gîndesc, se cuvine să și acționez, considerînd exercițiul fizic ca făcînd parte integrantă din ceea ce înțeleg prin viața mea.

— Apropiații dv. susțin că sînteți un turist montan dintre cei mai convinși și statornici față de o pasiune ce-și are începuturile încă din copilărie...

— De bine ce mi-am petrecut copilăria în Cîmpulungul Muscelului, mi-am plimbat privirea și imaginația pe crestele colinelor și pe un cer despre care mă tot minunam — cu fantezia de investigare inerentă copilului — cum de nu-l zgîrie acele vîrfuri. Și pentru a desluși mai bine realitatea, m-am trezit urcînd coastele care străjuiesc orașul, ca și cînd aș fi intrat în curtea vecinului de ulucă. Astfel am învățat eu abecedarul urcușului și m-am înfruptat din voluptatea bucuriei de-a urca, de-a privi, de-a simți, de-a cunoaște — ne spune amfitrionul nostru, luminîndu-și povestirea cu un surîs care-l păstrează mereu tînăr, de parcă neaua vîrstei n-ar fi așezat aproape trei sferturi dintr-un veac pe actul său de naștere.

NU SÎNT MIZANTROP

— Așadar, — reia interlocutorul nostru povestirea — am pupsces să urc dealurile și m-am pomenit apoi pe munți. E mai mult decît o delectare. E, totodată, o școală, o cură de sănătate și un spectacol, un măreț spectacol oferit vieții, omului. Un spectacol deopotrivă educativ și distractiv, care se adresează minții și sufletului, privirii și tuturor celorlalte facultăți cu care e înzestrat omul, cu care percepe și vibrează. N-a rămas drumeag de munte, potecă, n-a rămas vîrf pe care să nu fi ajuns în Carpații noștri și unde să nu fi revenit pentru a-mi reîmprospăta imaginea, pentru a trăi, în starea sufletească în care reveneam, întreaga măreție a peisajului.

— Acest turism montan l-ați practicat în excursii organizate, în grupuri sportive?

— De fel. Se cuvine să rețineți că urc de unul singur, numai de unul singur. Eu merg

Al. Rosetti
văzut de NEAGU RĂDULESCU

pentru mine însumi și pentru munte, pentru sănătatea mea și pentru marea, nestăvilita și superba delectare pe care mi-o oferă muntele. Unde oare, după o săptămînă de muncă în oraș, cu studenții sau cu cercetătorii, în bibliotecă sau aplecat peste masa mea de lucru, de umblet pe străzi în vuietul și în fumul orașului, unde oare aș putea avea liniștea deplină și privilegiul unei odihne active, decît acolo sus, în lumea muntelui? Cine oare mi-ar putea oferi privelișteа în culori mai atractivă și mai autentică, totodată, decît fantezia uimitoare a naturii? Și-apoi, unde poți admira mai liniștit, mai nesustras de nimeni și de nimic, mai dăruit, decît acolo, sus, în imensitatea neclintită a tăcerii? Nu sînt un mizantrop. Dimpotrivă. Trăiesc între oameni, conviețuiesc cu oamenii, particip și contribui la întreținerea unui proces social integral. Mă bucur de oameni. Dar am nevoie să fiu și eu însumi, să-mi aparțin. Nicăieri nu gîndesc mai profund, mai analitic, mai cuprinzător, decît acolo, sus, în splendoarea înălțimilor montane, pentru că la toate acele atribute ale muntelui se alătură și singurătatea mea.

ALTOIUL DE LA CHEIA

Acum mai bine de douăzeci de ani, ca rector al Universității din București, îngrijisem ca o casă de la Cheia, pe care savantul anatomist Fr. Rainer a testat-o așezămîntului universitar, să fie restaurată și gospodărită pentru a deveni accesibilă celor îndreptățiți. Ei bine, niciodată sectorul acela montan n-a cunoscut o mai mare afluență de profesori și studenți ca în acea perioadă. Oameni care nu urcaseră pînă atunci pe potecă de munte le-au aflat farmecul și, de aici, obiceiul care a dezvoltat apoi pasiunea. Era o mare satisfacție pentru mine, rectorul lor de atunci, profesorul studenților pe care-i reîntîlneam la început de săptămînă, cu fețele arse de soarele muntelui, cu voioșia scăpărătoare pe care „altoiul" urcușului le-o stîrnise, cu limpezimea în gîndire și cu o temperare, o domolire, parcă, a gesturilor, a mișcărilor, ordonată tot de locurile parcurse. Pot spune că a fost începutul unor deprinderi utile, care le-a disciplinat preferințele păstrate apoi tot restul vieții lor.

LOGODNA CU MUNTELE DĂINUIE PE VIAȚĂ

...Am încercat și eu dureri, ca orice om. Și cui mă puteam destăinui oare mai deplin decît muntelui, duhovnicul neclintit, bun și generos cu fiecare viețuitoare ce-i cere azil?

V-aș putea povesti peripețiile, episoade din ascensiunile mele de-o viață, dar ce interesează ele de bine ce nu sînt destinate vreunui palmares și nici de dragul lor n-am urcat pe munte, ci numai pentru ca, ajuns sus, să mă pot bucura de ceea ce năzuiam. Și atunci? La ce bun ne-am pierde timpul în loc să gîndim și să prețuim la ceea ce ne oferă muntele, marele prieten al omului din toate timpurile.

— Ați cunoscut satisfacția unor mari realizări intelectuale, încununate cu recunoașteri academice și universitare. V-am ruga să ne îngăduiți o ultimă întrebare — să-i spunem de sinteză — care...

— Vă întrerup, pentru că i-am intuit conținutul și vă răspund fără să mai formulați întrebarea: muntele, cu singurătatea lui, mi-a oferit cele mai depline satisfacții, cele mai strălucitoare galoane, pentru că, desprins de convențiile vieții sociale, ceea ce-mi oferă muntele îmi aparține deplin mie, ca un dar înalienabil adresat omului — omului pe care-l reprezint — omul fără stare civilă și atribute, cu recunoașteri solicitate sau numai dăruite, omului produs al naturii.

V. FIROIU

Duminicile unui nesportiv

JOACĂ

A fost de-ajuns o zi, una singură, săptămîna trecută, cînd soarele s-a desprins triumfător dintre norii denși, care, timp de patru luni, au năpustit asupra noastră binecuvîntatul lor belșug, pentru ca pe străzi să năvălească, în cete, copiii. Veseliii copii bucureșteni, ageri și gălăgioși, viteji de-o șchioapă, fugărind o minge, cățărîndu-se pe pomi și garduri, pindindu-se de după zidul caselor, înfruntîndu-se pe maidane sau pe caldarîmul destinat vehiculelor, de care se feresc cu istețimi de țipar, provocîndu-le nu o dată frisoane celor de la volan. Îi urmăresc adesea, oprindu-mă pe-o clipă, încîntat de prospețimea lor, fiindcă sînt și eu părinte și îmi place să evoc, nu fără un strop de melancolie, vîrsta de început pe care fetele mele au depășit-o. Îi urmăresc, fermecat la vederea acelor mărunte acumulatoare vii de neastîmpăr, vioiciune și fantezie, care inventează jocuri diverse, uluitoare prin bogăția lor imaginativă.

Se întîmplă însă uneori ca în jocurile acestea să apară violența omuleților pe cale de plămădire a umanității dintr-înșii. O violență, pe care o alimentează citeodată pătrunderea în cinematografie, în televiziune, într-o anumită literatură a mitului violenței.

Trebuie să ne dea de gîndit infiltrarea lor în joaca, în divertismentul și imaginația copiilor. La vîrsta cînd se deprind acțiunile elementare ale viitorului om e periculos să inoculezi într-însul mirajul forței brute. Îl acreditează un tip special de filme, îl însinuează anumite romane polițiste, unde eroul folosește revolverul cu dezinvoltura cu care femeile noastre de la țară folosesc făcălețul. Poate de asta mi-e așa de simpatic fratele grăsun din Bonanza, *care nu face uz de fizicu-i herculean — niciciînd de pistol! — decît atunci cînd e atacat, nu însă pentru agresiune.*

În chiar ziua aceea de care vorbeam, cu orbitoare scînteieri de soare și adieri calde dinspre Dunăre, la un colț de stradă, am fost întîmpinat de niște copilandri, cu pistoale de jucărie în mînă, dar pocnind aidoma armelor adevărate. Nu m-au speriat pocnetele, ci lucirea de violență din ochii unuia dintre ei, care se închipuia eroul unei teribile aventuri singeroase și își simțea brațul prelungit prin arma atotputernică. E un sentiment din cale-afară de periculos, la vîrsta copilăriei, deoarece el te poate ispiti mai tîrziu să-ți uiți brațul și mîna, dar îndeosebi mintea și inima, cu care omul a făurit minunile ce-l înconjoară azi. Chiar și arma ce scoate foc pe singura-i nară — focul menit să încălzească și să lumineze, nicidecum să stingă sau să cășuneze vreun neajuns plăpîndei plipiri a vieții!

Aflăm mereu că omenirea, tot mai înaintată în concepțiile sale morale, extinde protecția sa pînă și asupra sălbăticiunilor, apărîndu-le de braconaj și exterminare. Pe copii însă, în faza primului lor „sport" nevinovat, cine îi apără de cîteva influențe nocive, cine le abate imaginația aprinsă de la jocurile care pot da deprinderi nedorite, dacă nu noi, toți, părinți, dascăli și educatori, întreaga societate a celor maturi, preocupată de felul cum evoluează spre viitoarea civitate schimbul de mîine al colectivității noastre?

George SBÂRCEA

Războiul de 20 de ani

(Urmare din pag. 1)

țesătură de intrigi, adîncită conflictul Puma-Adidas, răbufnind acum, de curînd, într-un uriaș scandal.

★

În 1961, cînd Benfica cucerea prima sa „Cupă a campionilor europeni" la fotbal, Eusebio era fotografiat sărutînd o gheată Puma, dîndu-i astfel certificatul de instrument indispensabil în obținerea victoriei. Reclamă care nu deranja pe nimeni, „perla din Mozambic" fiind, după cum se știe, un fotbalist profesionist. Dar cînd, ceva mai tîrziu, revista de mare tiraj „*Der Spiegel*" acuza pe patronul Pumei că a oferit „*o importantă sumă de compensații*" decationistului Manfred Bock pentru a încălța pantofii roșii, situația s-a schimbat. Bock era atlet amator... S-a aflat apoi că și Armin Hary, sprinterul vest-german care și-a înscris numele pe lista recordmanilor mondiali la 100 m, trecuse de la Adidas la Puma, în 1960, tot pe bază stimulentelor pecuniare!

Lupta Puma — Adidas lua alte forme. Acum, lumea marilor campioni și recordmani se împarte în „zone de influență" ale celor două mari fabrici, iar agenții acestora aleargă neobosiți pentru acaparrarea de noi nume sonore. Iar trecerea dintr-o tabără într-alta se face, firește, în schimbul argumentelor în bani — așa cum avea să afle curînd întreaga opinie publică. Presa vest-germană nu și-a menajat conaționalii incluși în această afacere și „*Bild-Zeitung*" — ziar de senzație — descria, cu lux de amănunte, la timpul respectiv, evoluția conflictului.

Devenise notoriu faptul că fabricile de încălțăminte (în special Puma) dau bani pe sub mînă vedetelor sportului, chiar celor purtînd eticheta amatoare. Una din piețele cele mai solicitate, vast teren de acțiune, s-a dovedit a fi sportul american. Aci, în aria transoceanică, lupta a continuat cu o intensă cerbicie.

★

În joc a intrat și a doua generație de fabricanți, fiii celor doi Dassler. Creceuseră între timp, ca vîrstă și pricepere, atît Horst Dassler, băiatul lui Ady, cît și Armin Dassler, fiul lui Rudolf. Ei duc acum mai departe steagul concurenței tiatre cele două firme, în special în relațiile lor internaționale.

În primăvara anului trecut Puma primea una dintre cele mai grele lovituri. Punînd în joc toate influențele și prestigiul de care dispune, Adidas obținuse exclusivitatea vînzării produselor sale pe teritoriul Mexicului, inclusiv în satul olimpic, pe întreaga durată a celei de a XIX-a Olimpiade de vară. O strălucită mutare de șah a strategului Ady, pusă în practică de Horst, acesta ducînd o muncă neobosită pe lîngă organizatorii mexicani ai J. O.

Puma și-a pregătit cu grijă contraloviturile. În septembrie 1968 firma lui Rudolf Dassler creează senzație lansînd pe piața americană faimoșii pantofi de atletism cu 68 de cuie, cu care Lee Evans și John Carlos stabilesc recorduri mondiale. E drept, nerecunoscute apoi de forul internațional. „*A fost ideea mea*" declara Rudolf, și presa de peste Ocean face asupra subiectului un imens tapaj publicitar, onorat sau cu titlu gratuit.

A doua contralovitură ține mai mult de domeniul ilicitului. Armin Dassler reușește să introducă, printr-un subterfugiu, fabricate Puma chiar în satul olimpic. Mijlocul: o confuzie... Pe lăzile cu pantofi erau stampilate inițialele sale — A.D. — și cerberii de la intrare crezuseră că este vorba de Adidas! Drept consecință, la aflarea modului în care fusese păcălită administrația mexicană, este arestat reprezentantul american al Pumei, agentul comercial Art Simburg.

În presa occidentală au apărut ample relatări asupra modului în care fiul lui Rudolf Dassler încerca să capteze interesul campionilor. „*Sports Illustrated*" *afirmă că „...aproape tuturor atleților (n. b. amatori!) americani li s-au făcut oferte în bani pentru a purta pantofi Puma*". Revista americană anunță și „tariful" acestor tranzacții, în valoare de sute și chiar mii de dolari! E drept, nume nu se dau. Aureola campionilor olimpici de la Ciudad de Mexico trebuie, pentru moment, să rămînă intactă...

★

Cînd Jocurile se încheiau în capitala mexicană, o întrevedere importantă avea loc în apartamentul președintelui C.I.O., Avery Brundage. Interlocutorul celui mai fervent apărător al amatorismului era Horst Dassler, reprezentantul lui Adidas. Descriind mai tîrziu corespondenților de presă acest lung colocviu, Horst Dassler afirma că președintele fusese pus la curent cu toate amănuntele afacerii pantofilor. Banii plătiți campionilor olimpici, dedesubturile concesiunilor pe care le obțin fabricile de articole de sport, relațiile lor generale cu mișcarea olimpică — totul a fost discutat atunci.

Recomandarea lui Brundage: „*să nu mai fie acceptați la J.O pantofi purtînd semne distinctive ale fabricilor respective*" (n.b. la televiziunea în culori se disting foarte bine pantofii roșii ai Pumei de cei albaștri ai lui Adidas...).

Și hotărîrea I.A.A.F., cîteva luni mai tîrziu: „*la viitoarele competiții internaționale de atletism nu vor fi admiși decît pantofi complet albi*"!

★

Acest ultim amănunt, atît de mic în aparență, relativ la culoare, marcă, semne distinctive ale unor pantofi — are totuși consecințe enorme pentru o afacere în care sînt angrenate milioane.

Dovadă, reacția energică a fabricilor vizate. Într-un număr recent din ziarul vest-german „*Sport-Kurier*", un purtător de cuvînt al fabricii Adidas aduce un protest public față de hotărîrea forului suprem de atletism. „*Dacă există interdicție, ea să fie pentru toată lumea!*" se intitulează articolul și în el sînt expuse 12 puncte, prin care se pledează cauza pantofilor cu cuie. Sînt de reținut cîteva idei, dintre care, rezumînd, importantă ni se pare următoarea: *este cunoscut faptul că toate firmele de articole sportive, nu numai cele de încălțăminte, oferă bani marilor campioni pentru reclama produselor lor; să li se interzică și acestora — în special fabricilor de schi, foarte interesate în publicitate — să figureze cu numele lor de marcă în marile competiții sportive.* Apoi, ca încheiere, articolul citat transmite un avertisment: *dacă marii sportivi care folosesc produsele Adidas (60 la sută din elita mondială) și cele ale Pumei (25 la sută) vor fi constrînși să poarte pantofi de mai slabă calitate, unde vom ajunge cu marile performanțe?*

Evident, nu vom căuta să facem o analiză a acestei ultime ipoteze, deși ea n-ar fi lipsită de interes. Dar, mai interesant ni se pare, pentru moment, un alt amănunt: pentru prima oară, într-o luare de poziție, Adidas stă alături de Puma! În fața unui grav pericol, o alianță pare să fie căutată...

Războiul de 20 de ani al pantofilor cu cuie se apropie oare de sfîrșit?

Immer wieder ist es Eusebio der mit PUMA die Tore schießt.

Welches PUMA-Schuh Sie auch wählen, alle sind zum Tore schießen da. wie z. B. der „King Eusebio" mit dem neuartigen, schußfördernden Vorderblatt. Oberleder aus feinstem Rindbox. PUMA Elasto-Kragen. PUMA Nylon-Formsohle mit präparierten und besonders rutschfesten Leder-Schraubstollen.

damit es mit Recht heißt:

Eusebio înscrie totdeauna goluri cu PUMA — afirmă sentențios acest anunț din revista „Der Fussball Trainer"

ANTON OȘCA ȘI MARIN GAȘPAR ÎN SEMIFINALELE EUROPENELOR DE LA MILANO

Milano, 5 mai 1937. Aproape 150 de boxeri, reprezentînd 17 națiuni, și-au dat întîlnire în frumosul oraș italian pentru a-și disputa titlurile de campioni ai Europei. România a fost prezentă la această confruntare fără titular la categoria grea. Dintre pugiliștii noștri, numai Anton Oșca și Marin Gașpar, reprezentanți ai categoriilor cocoș și pană, au reușit să ajungă în semifinalele competiției. Erau, de altfel, și cei mai în formă sportivi din echipa țării noastre. Pentru a se califica în semifinale, Oșca a trebuit să învingă pe cehul Jelinek, iar Gașpar pe compatriotul acestuia, Doskocil. Drumul lui Gașpar spre titlul european, a fost însă barat de italianul Frederico Cortonezzi. Primele două runduri au fost foarte echilibrate, dar în ultimul superioritatea italianului a făcut să încline balanța victoriei de partea sa. Cortonezzi va pierde, însă, în finală la polonezul Alexander Polus. Se cuvine subliniat faptul că Marin Gașpar iubea atît de mult nobila artă încît la vîrsta de 17 ani (în mai 1933) a plecat pe jos de la Craiova la București, făcînd drumul în 5 zile! Aceasta, pentru a se pregăti alături de boxeri redutabili, în faimoasa sală „Turda", care era condusă de maestrul Zamfir Popazu.

În ceea ce-l privește pe Anton Oșca, după ce trece de polonezul Czortek, întîlnește pentru a doua oară într-o confruntare continentală pe italianul Alderico Sergo, deținătorul titlului olimpic al categoriei cocoș. Lupta a fost dură. Boxerul român a atacat dezlănțuit de la prima bătaie a gongului, plasînd lui Sergo o ploaie de lovituri. Arbitrul a intervenit deseori inoportun, dînd posibilitate italianului să se refacă. În repriza următoare, acesta face totul pentru a reface punctele pierdute, dar Oșca respinge atacurile adversarului, reușind să-l pună în dificultate. În ultima, Oșca a dominat autoritar, dar juriul, cu trei voturi contra două, a acordat decizia lui Sergo.

În rest, pugiliștii noștri n-au ajuns să treacă de primul sau cel de al doilea tur, fie datorită lor, fie arbitrajelor părtinitoare. Astfel, campionul nostru la categoria muscă, Nicolae Rădan, l-a dominat două reprize pe polonezul Sobrowiak. El și-a întețit atacurile în ultima, expediindu-și adversarul de două ori la podea. La sfîrșitul partidei, în plin atac, Rădan recepționează o contră de dreapta, cade, dar nu e numărat. Victoria a aparținut lui Sobrowiak.

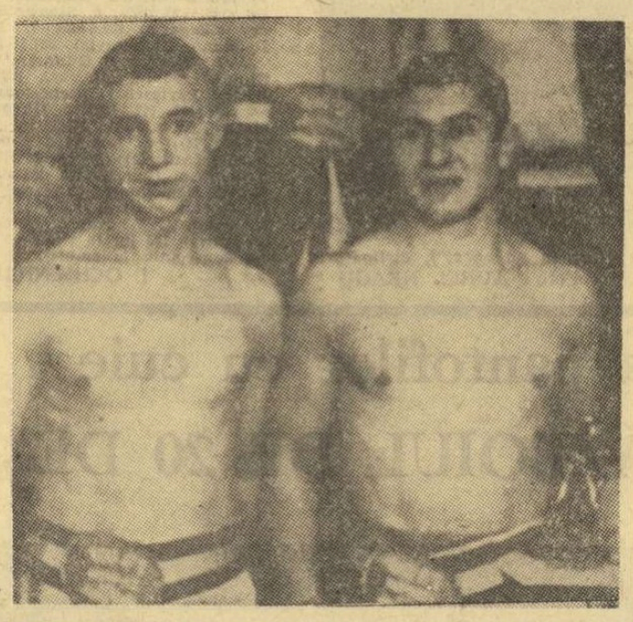

Doi dintre reprezentanții României la europenele de la Milano: Nicolae Rădan (stînga) și Marin Gașpar.

(Fotografie din colecția antrenorului *Franckie Nour-Niculescu*)

În condiții dramatice a pierdut meciul semimijlociul Nicolae Băncescu. După ce a cîștigat prima repriză la două puncte diferență, în următoarea a fost lovit după ceafă și a căzut la podea. La „3" era însă în poziție de luptă. Danezul Petersen a fost avertizat. Dar iată că în ultimul rund Băncescu este din nou lovit la ceafă, cade la podea și e numărat pînă la „10". Fără să pronunțe „out", directorul de luptă oprește meciul și, în loc să-l descalifice pe danez, dictează victoria acestuia prin k.o.

O situație oarecum asemănătoare s-a produs în partida dintre mijlociii Leonida Georghiu și estonianul Raadik. Superior două reprize, Gheorghiu este surprins de o lovitură în ultima, și cade la podea. Reprezentantul nostru se ridică și, perfect lucid, ia poziția de gardă, dorind să continue lupta. Dar arbitrul oprește meciul, iar juriul pronunță victoria lui Raadik prin inferioritatea lui Gheorghiu. După un meci dur și spectaculos, ușorul Gheorghe Iacob pierde la puncte în fața estonianului Stepulov, iar semigreul Petre Pop nu poate face față maghiarului Szigeti (campionul european din 1934) și, firește, pierde la puncte.

După campionatele europene de la Milano, doar Gheorghe Iacob și Nicolae Băncescu rămîn credincioși „herminei albe". Ceilalți trec la profesionism.

Romeo CĂLĂRAȘANU

RĂSPUNDE Ion Poștașu

DAN TOPALA, TG. JIU. 1) „En passant" este o regulă care se referă numai la pioni. Celelalte piese acționează potrivit normelor bine cunoscute. 2) „Patul" aduce fiecărui jucător cîte o jumătate de punct, în această poziție fiind consemnată remiza.

ANGHEL STERE, COMUNA CHIAJNA. E 1—0 pentru dv, în „meciul" pe care l-ați angajat cu un consătean: Nunweiller III nu deține funcția de antrenor, ci la Fenerbahce, ci numai de jucător.

I. GHINESCU, BOTENI. De acord cu șarja dv. la adresa unor antrenori navetiști, care răspund prin rotație de o echipă:

Dumnealor, ca și la jocuri,
Permanent fac schimb de locuri.
Cînd unul e pe teren,
Celălalt este... pe tren!

CORNEL VIDICAN, ORADEA. Nu știu ce să vă răspund, fiindcă n-am înțeles întrebarea dv. Cît privește finalul scrisorii — „*matale, care le știi pe toate, ce părere a-i?*" — eu mi-aș permite să spun că se scrie *ai* și nu... *a-i*. Mă rog, e vorba de o părere...

DORIN CIOBOTARU, SATUL SAULENIȚA. 1) De ce n-a fost pusă măcar în discuție selecționarea lui Creiniceanu în echipa națională? Și eu mi-am pus, în ultimul timp, aceeași întrebare. Dar cine să-mi răspundă? Federația română de fotbal s-a ferit totdeauna să aibă pe lîngă ea un... Ion Poștașu. Nu de alta, dar i se pun prea multe întrebări! 2) Vreți să corespondați cu alți tineri care simpatizează cu clubul Steaua. Să le dau adresa: satul Saulenița, comuna Vaculești, județul Botoșani.

GRIGORE TOLOACĂ, ALBA IULIA. Am reținut trei dintre reflecțiile intitulate „Cavalerești... și nu prea":

● Pentru ca un arbitru să nu fie fluierat de publicul spectator, el trebuie să știe, în primul rînd, să... fluiere.

● Fiecare arbitru este îndreptățit să rîvnească la cele cinci stele, dar asta nu înseamnă că trebuie să arbitreze cu capul în... cosmos.

● Cea mai mare pedeapsă pentru un arbitru este să fie în situația de a dicta o lovitură de... pedeapsă împotriva gazdelor.

GH. TUDOR, VIDELE. O epigramă pentru Rapid, pe marginea succeselor în serie ale formației din Giulești:

Așa RAPID, mai zic și eu,
Să nu se-oprească-n nici o gară,
Și de va merge-așa mereu,
Va fi cel mai... rapid din țară!

ION DIACONESCU, BUCUREȘTI. În perioada la care vă referiți, dinaintea Politehnicii și Siderurgistului, Dinamo Galați reprezenta acest oraș în divizia B de fotbal.

PETRICĂ CIORCOTEA, HUNEDOARA. În meciul cu Spania, disputat la Madrid, linia noastră de atac a avut următoarea alcătuire: Ivansuc, Ozon, Marin Voinea (?!), D. Popescu și Ghergheli. Cu toate cercetările pe care le-am întreprins timp de 7 ani, n-am reușit să aflăm de ce a fost selecționat atunci Voinea în reprezentativa țării. Se pare că misterul nu va fi dezlegat niciodată!

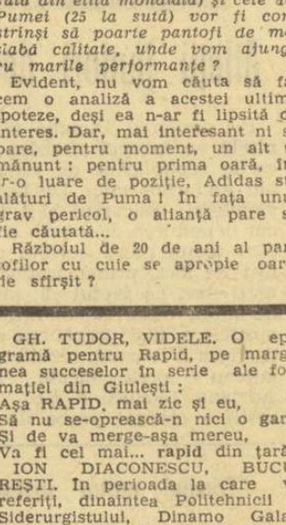

FLOREA BERTEA, SIBIU. Chiar dacă vă doare puțin, m-am gîndit, domnule doctor, să renunț la... anestezie, așa cum probabil faceți și dv în unele cazuri grave și urgente: versurile sînt nepublicabile. A... durut tare?

PETRE IZGHIREANU. Țircovnicu a jucat în cel de al doilea meci România — Danemarca, din cadrul preliminariilor olimpice de acum șase ani, dar nu el a înscris cele două goluri cu care am „venit" de la 0—3 (pe teren propriu!) la 2—3, ci Petru Emil. Iată formația pe care am aliniat-o în această partidă, cu un început atît de sumbru pentru noi (în minutul 18 era 3—0 pentru Danemarca!): Datcu — Popa, Ivan — P. Emil, Nunweiller III, Koszka — Pîrcălab, Constantin, Manolache, Țircovnicu și Haidu.

Ilustrații: N. CLAUDIU

EXPOZIȚII CU VÎNZARE DE PRODUSE TRADIȚIONALE LA COFETĂRIILE:

— UNIVERSITĂȚII — Bd. Republicii nr. 6
— OPERETA — Piața Splaiului nr. 3, bloc turn
— SUD — Magistrala Nord—Sud, colț cu bd. Mărășești
— IRIS — Bd. Mihai Bravu nr. 119
— DOINA — Șos. Ștefan cel Mare nr. 31
— VICTORIA — Calea Victoriei nr. 14

În zilele de: 20, 26, 27 aprilie:
Cozonaci, torturi, prăjituri, specialități, bomboane fine de ciocolată, fursecuri, pișcoturi și alte produse de calitate.

Cofetăria VICTORIA primește și comenzi cu livrare la domiciliu prin telefonul 14.96.31.

T.L.C.R NR. 2

TOMMY KONO FĂRĂ HALTERĂ...

Intermezzo intim cu un mare campion

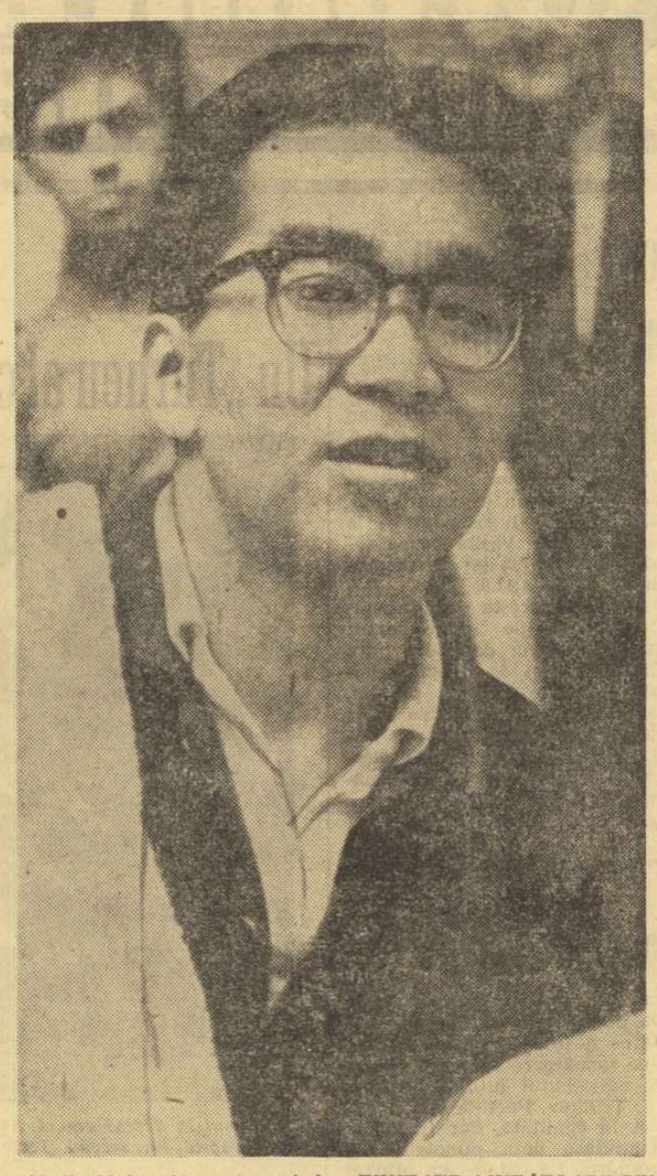

În București se află de două zile unul dintre cei mai mari sportivi pe care i-a cunoscut lumea : TOMMY KONO ! În ciuda celebrității, reporterilor le-a fost foarte ușor să-l „vineze", deoarece în persoana faimosului halterofil aureola de campion se îmbină cu o rară amabilitate și francheță. Un salut, o cafea, un Pepsi și un coniac (pentru reporteri, Tommy a rămas sportiv...) au fost de ajuns pentru a intra direct în intimități ; aflăm un amănunt cu totul inedit : Kono a început halterele la vîrsta de 14 ani, din considerații medicale, pentru a se trata de o astmă, apărută neobișnuit de precoce.

— *Medicii m-au trimis în arenă... Personal, n-am avut niciodată de gînd să fac performanță* — spune marele campion. *Eu n-am căutat-o...*

— În schimb, v-a găsit ea ! Și iată cum dintr-o maladie insidioasă se ajunge la un palmares care cuprinde, pe parcursul unui deceniu și jumătate de înfruntări cu oțelul, nu mai puțin de 26 DE RECORDURI MONDIALE, 6 TITLURI DE CAMPION AL LUMII ȘI ALTE 2 DE CAMPION OLIMPIC.

— Din vasta experiență personală pe care o deținеți, la ce vîrstă socotiți că trebuie început sportul halterelor ? — întrebăm.

— *La 16 ani, cred eu. Dar, consolidarea organismului viitorului atlet trebuie să înceapă la 12 ani, dacă nu chiar mai devreme. Fără a se urmări rezultatul, ori performanța. Eu, de pildă, m-am jucat cu primele greutăți la 14 ani, iar la Colegiul din Sacramento, orașul meu natal, am făcut înot și baschet, ca divertisment. La 18 ani, am intrat în competiții, la 20 eram campion național al S.U.A., la 22 de ani cuceream primul titlu olimpic.*

— Avem o nedumerire, mister Kono... În toate biografiile dv., apărute în diverse limbi, scrie că sînteți „Havaianul de oțel", deci născut în arhipelag. Nu-i așa ?

— *Este o eroare care s-a perpetuat* — precizează Kono. *Părinții mei sînt originari din Japonia, eu m-am născut în California, dar — e adevărat — am trăit 14 ani la Honolulu.*

După această „corectură" în fișa biografică a fostului campion mondial — actualmente antrenorul echipei R. F. a Germaniei — abordăm o chestiune tehnică :

— Considerați că progresul vertiginos al performanțelor în haltere, numărul amețitor de kilograme care se ridică astăzi, se datorează unor perfecționări de stil, unor inovații ?

— *Nu ! Desigur, ele există. Sovieticii, polonezii, ungurii au introdus asemenea noutăți, dar ele nu sînt nimic mai mult decît niște retușuri, nu reprezintă ceva esențial. Mult mai eficient, la adunarea acelor fabuloase totaluri, care și pe mine mă uimesc, este factorul mental, acel stimul psihologic al întrecerii. Astăzi, haltera se ridică nu numai cu mîinile, ci și cu creierul ! Singurul stil care a beneficiat de modificări mai substanțiale este „împins".*

— Apropo de stilul „împins". El a devenit un adevărat „măr al discordiei" în haltere. Se pare că nimeni nu-l execută corect și sînt multe voci care cer desființarea lui și transformarea triatlonului clasic într-un biatlon. Ne amintim că la Budapesta, un formidabil duel Vlasov — Shemanski a fost decis în favoarea primului tocmai de o ridicare de „împins" acuzată ca neregulamentară. Ce părere aveți ?

— *Acest stil va fi în continuare controversat. Eu socotesc că, în această privință, sportivii greșesc mai puțin decît... arbitrii. Mulți chiar, cunoscînd preferințele unor judecători, profită de aceasta. La un arbitraj corect și unitar, stilul rămîne viabil. Desființarea lui ar duce la serioase implicații și la sărăcirea întrecerii halterofile.*

— Printre modele sportului se numără la loc de frunte, astăzi, cultul mușchilor, ceea ce numim culturismul. Cum apreciați relația dintre acest exercițiu și halterele de competiție ?

— *Culturismul nu are tangență directă cu sportul...*

— Afirmați tocmai dv., care — ne amintim — ați obținut un premiu de „Mr. Univers" ?...

— *L-am obținut, într-adevăr, dar fără să fac un antrenament special pentru aceasta. Există patru rațiuni de a practica halterele : PENTRU SĂNĂTATE, CA PERFORMANȚĂ, CA ACTIVITATE AJUTĂTOARE PENTRU ALTE SPORTURI și ÎN SCOP STRICT TERAPEUTIC.* Culturismul are o certă valoare propagandistică, atrage mase de tineri și poate fi un pas spre sportul adevărat. Cu o condiție : SĂ NU DEVINĂ UN SCOP ÎN SINE. Personal, prefer pe atletul suplu, capabil de rezultate înalte. Trebuie să poți să și faci ceva cu mușchii, nu numai să-i arăți !...

— Atunci, care este concluzia ?

— *Recomand băieților să practice exercițiul fizic, culturismul, dar să nu uite niciodată partea sportivă. Ea este aceea care-ți dă în viață marile satisfacții și-ți lasă cele mai frumoase amintiri.*

Valeriu CHIOSE
Vlad UDRIȘTE

PICĂTURI...

● *Cicliștii sînt în general consecvenți : pedalează pe aceeași problemă.*

● *Un aparat folosit în aceeași măsură, dar cu rezultate diferite, de sportivi și nesportivi, este trambulina.*

● *Farfuriile zburătoare sînt performanțele unui cunoscut „sport" al imaginației : fantezia.*

● *Numai în sport, luptele sînt libere...*

● *Atletul aruncă sulița, cronicarul sportiv, sulițe !*

● *Rezervele diferitelor echipe, reprezintă „rezervele" antrenorilor.*

● *Paralelele sînt două „linii" care se întîlnesc... în sălile de sport.*

● *Un sportiv cu nume, trebuie să lupte pentru renume.*

● *Hernia nu este boala halterofililor, ci a șezătoriștilor care „ridică"... probleme.*

● *Motocicliștii au complexe de inferioritate față de șoferi ; sînt complexele unor jocheiri care nu călăresc pe cai pur sînge.*

● *Am un sportiv a-mic pe care îmi place să-l prezint cu „a" mare !*

Dan MIHAILESCU
Brașov

VOM JUCA GOLF !

● S-au elaborat proiectele pentru terenurile de la Sinaia și Poiana Brașov ● Nu este o premieră, ci o reluare ● Peste 40 de milioane de jucători în lume

Într-adevăr, turiștii români sau străini care vor vizita Poiana Brașov sau Sinaia vor avea posibilitatea să practice golful pe cele două terenuri ce urmează să se construiască în aceste stațiuni, într-un viitor nu prea îndepărtat. Mai înainte, însă, de a da cîteva amănunte despre aceste amenajări, menite să lărgească gama de divertismente din respectivele stațiuni, vom aminti că acest sport s-a jucat încă din 1922 la București, pe terenul construit de francezul Jean Baptiste de la Maison la comanda unor magnați ai finanțelor din acea vreme. În anul 1925 se amenajează la Sinaia cel de al doilea teren de golf, de data aceasta de către un român, Dumitru Plesnilă, care învățase golful în Belgia. Către sfîrșitul perioadei dintre cele două războaie mondiale s-au mai construit trei terenuri de golf la Teleajen, Eforie și Mamaia, sub îndrumarea unuia dintre animatorii de frunte ai acestui sport, Pavel Tomiță, singurul român — se pare — posesor al unei diplome de profesor de golf, obținută chiar în patria acestui sport, în Anglia.

În această perioadă, golful a fost practicat în țara noastră de un cerc restrîns de persoane din rîndul oamenilor de afaceri. Oricît de curios ni s-ar părea, în multe țări, golful este un sport foarte răspîndit. Într-adevăr, „The Golfer's Handbook", în ediția sa din 1968, înregistrează pe cele cinci continente peste 25 000 de terenuri de golf, iar numărul celor care practică acest sport se ridică la peste 40 de milioane ! Numai în Statele Unite, volumul vînzărilor de echipament pentru golf însumează anual circa 150 milioane de dolari. Iată cifre care vin în sprijinul tezei că golful tinde să devină sportul preferat al omului contemporan, deși el este un sport vechi, practicat, în forme primitive, încă de acum cinci secole. Într-adevăr, primul document care atestă existența golfului datează din anul 1457.

Popularitatea acestui sport se explică prin faptul că el poate fi practicat la orice vîrstă, pentru că nu cere eforturi deosebite și nici o condiție fizică specială. Jocul își menține interesul chiar și atunci cînd există o diferență mare de valoare între adversari, deoarece jucătorilor mai puțin pregătiți li se poate oferi un număr de lovituri suplimentare.

Dar în ce constă, de fapt, acest sport ? Pe un teren nu prea ondulat, cu o suprafață de circa 40—50 hectare și situat într-un cadru natural cît mai interesant, se amenajează 18 piste de iarbă, fiecare din ele avînd o lungime variind între 70—550 metri și o lățime între 40—80 metri, în funcție de accidentele de teren. Pistele se însămînțează cu un gazon special, care creează o pătură compactă de iarbă. Fiecare pistă este formată la rîndul ei din trei părți : startul sau *tee*, pista propriu-zisă sau *fair-way* și locul de țintă sau *green*. Echipamentul îl constituie o minge cu miez de cauciuc de circa 4,5 cm diametru și o trusă cu nouă crose de diferite forme, numite *club*-uri.

Jucătorul trebuie să conducă mingea de la start la locul de țintă din cît mai puține lovituri de crosă. Locul de țintă este prevăzut cu o groapă *(hole)* avînd diametrul de circa 10 cm și în care trebuie introdusă mingea.

De-a lungul fiecărei piste se amenajează diferite obstacole ca : gropi în apă sau nisip, movile de pămînt, diverse plantații, cu scopul de a mări numărul dificultăților în conducerea mingii spre țintă.

Testele făcute asupra celor care practică acest sport au scos în evidență efectele binefăcătoare ale jocului de golf asupra întregului organism, dar în special asupra sistemului nervos. Preocupați de joc, oamenii se deconectează rapid. În plus, practicanții golfului parcurg pe jos, în aer liber, circa 5—7 000 metri la o partidă, fără a face un efort deosebit. Golful cunoaște și o extrem de bogată activitate competițională : campionate naționale, întîlniri întîrtări, campionate mondiale, mari turnee sub îndrumarea „Asociației internaționale de golf".

Acum, golful se află în pragul relansării și în țara noastră. La sugestia unor turiști străini care ne-au vizitat țara și în dorința de a oferi un divertisment sportiv și turiștilor noștri, Oficiul Național de Turism va începe, în acest an, construirea primelor terenuri de golf : unul la Poiana Brașov, pe pajiștea din fața cabanei Vînătorul, iar celălalt la Sinaia, pe locul vechiului teren de golf, abandonat în timpul ultimului război mondial. Lucrările de proiectare sînt elaborate de D.S.A.P.C.-Ploiești pe baza unui bogat material documentar, iar, într-un viitor apropiat, va începe și execuția propriu-zisă. În afara pistelor pentru joc, terenurile vor fi dotate cu vestiare, grupuri sanitare, magazii pentru închirierea echipamentului de joc, barură de zi, locuri de parcaj. Este de așteptat ca aceste baze sportive să aibă o influență pozitivă asupra eficienței economice a celor două stațiuni, căci ele îndeplinesc o funcție de agrement de mare atracție pentru vilegiaturiști.

ing. Ștefan PENCIU

RECENZII

O prețioasă introducere în universul exercițiului fizic

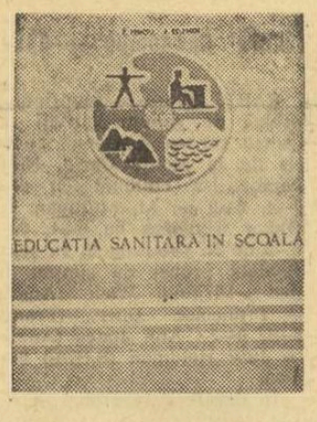

Un volum de 182 de pagini, apărut prin grija Editurii Didactice și Pedagogice din București, vine să întărească munca educației sanitare în lumea tineretului școlar, educație în care exercițiul fizic și mișcarea în aer liber ocupă un rol preponderent.

Autorii volumului, doctorii în științe medicale **Petre Penciu** și **Andrei Kelemen,** aduc un bogat material educativ în serviciul unei acțiuni cu temeinic aport funcțional.

Cu o experiență dintre cele mai vaste și cu preocupări ce se cuvin relevate cu toată căldura, autorii promovează îndrumări de mare utilitate celor angajați în nobila, dar dificila muncă de educatori ai tineretului — cadre didactice, instructori și chiar antrenori.

EDUCAȚIA SANITARĂ ÎN ȘCOALĂ este o carte ce se înscrie cu merituoase valențe în bibliografia de specialitate, căreia sănătatea publică și educația fizică îi datorează un constructiv aport.

Leona JIANU

CU ȘASE DECENII ÎN URMĂ...

Voi încerca să prezint cîteva aspecte mai semnificative legate de activitatea sportivă din București în preajma primului război mondial, perioadă în care practicam sportul ca elev, atît în cadrul școlii, cît și la sala de gimnastică de sub conducerea renumitului profesor N. Velescu. Pe amplasamentul unde astăzi, pe cheiul Dîmboviței, se află Teatrul de Operetă, exista pe acea vreme un corp de clădiri lung de 50—60 m, unde-și avea sediul o organizație sportivă, cunoscută atunci sub denumirea de „Societatea centrală română de arme, gimnastică și dare la semn".

Specificul societății consta într-o serie de discipline sportive practicate în aer liber și în sala de gimnastică. Cele practicate în aer liber erau : înotul, oina și tirul, care atunci era cunoscut sub denumirea de „dare la semn".

Pentru înot, societatea dispunea de un bazin amplasat la o mică distanță de corpul clădirii. Sala de gimnastică, avînd o lungime de 40—50 m și o lățime de 10—12 m, era înzestrată cu 3 bare fixe legate una de alta, paralele, inele, cal (capră), trapez, frînghie, prăjină și saltele. În sala de gimnastică se practicau gimnastica (exerciții libere și la aprate), dansuri naționale.

Programul din sală se desfășura sub conducerea profesorului Nicolae Velescu, titular al catedrei de gimnastică la liceele D. Cantemir și M. Basarab. Acesta mobiliza elevii mai talentați de la liceele unde era profesor, pentru a-i pregăti în vederea unor serbări ce aveau loc, în fiecare an, în diferite orașe din țară.

Dintre dansurile ce se învățau menționez : Hora Unirii, Banu Mărăcine, Bătuta, Brîulețul, Tărășelul ș.a. Datorită calităților pedagogice ale profesorului nostru, fiecare mișcare de dans era intim legată de muzică. După efectuarea programului de dans se trecea, după o pauză, la execuția gimnasticii la aparate. Ca secondant al profesorului Velescu, aveam la aparate pe maestrul de gimnastică Gheorghe Boian, care cu firea lui blîndă ne îndruma teoretic și practic, arătîndu-ne exercițiile care figurau în programul zilei. Gheorghe Boian era un foarte bun gimnast și echilibrist la bare, paralele și cal. Fiecăruia dintre noi îi dădea explicațiile necesare atunci cînd începeam executarea figurilor din programul de antrenament.

În afara figurilor programate, elevii mai mari exersau figuri mai grele, parte din ei ajungînd să facă gigantica și alte exerciții de echilibristică, în timp ce noi, cei sub 16 ani, în pauze încercam peste programul de antrenament figuri mai ușoare după aptitudini, ca : planșa, roata în coate, foarfeca, saltul mic și altele.

La sală exersau și specialiști care făceau furori prin paseuri de la bara I la a III-a (prin aer), salturi triple în aer și alte acrobații. Printre aceștia se numărau frații Alecu și Lămbică Popescu, Scurtu, Boian și alții. Alecu Popescu, un artist acrobat, intelectual, a fost angajat la diferite circuri străine, iar în preajma primului război mondial a ajuns pînă în America. Unii dintre ei fiind membri ai societății, au luat parte la serbările anuale.

Prima dintre ele a avut loc în anul 1908 la București, în zilele de 24, 25 și 26 mai, cu participarea tuturor societăților din țară. A fost o competiție de mai mare amploare (vezi „Gimnasticul român", nr. 9—10 din 1908), condusă de un comitet compus din colonel Th. Petrescu, inspectorul de gimnastică D. Ionescu, prof. N. Velescu și Paul Berlescu, din partea societății de gimnastică Aurora. Au luat parte 15 societăți, 8 din București și 7 din țară, competițiile gimnastico-sportive ținîndu-se la Arenele Romane (din Parcul Libertății). Disciplinele incluse în program au fost gimnastica, atletismul și dansurile naționale.

Exercițiile cu măciuci se făceau în ritmul valsului executat de o fanfară. Atletismul a fost prezent cu probe de aruncarea greutății, saltul în lungime, alergări.

La serbările federale ținute la Ploiești, Galați și Brăila, am luat și eu parte în anii 1910—1913, cînd societatea noastră centrală număra 31 de membri (vezi „Gimnasticul român", anul VI/1913).

Îmi amintesc de un episod, la Galați, cînd exercițiul de suit și coborît la frînghie trebuia făcut cu picioarele și mîinile. Eu, voind să fiu mai rapid la coborîre, mi-am dat drumul fără a lucra ritmic cu mîinile și, alunecînd pe frînghie, aud vocea profesorului Velescu și a celor din jur, speriați de o asemenea viteză de coborîre, strigînd : oprește-te !... dar era cam tîrziu, se jupuiseră palmele !

Privind activitatea sportivă din acea perioadă, trebuie reținut faptul că, în jurul primelor două decenii ale veacului, educația fizică s-a practicat și dezvoltat în școli, licee, școli normale, armată, diferite asociații sportive, concomitent cu celelalte discipline ale sportului modern — fotbalul, ciclismul, atletismul.

Întorcîndu-mă cu aproape 6 decenii în urmă și evocînd amintirile legate de activitatea educativ-sportivă la școala maestrului profesor N. Velescu, om de o energie fără seamăn, dascăl prin temperament, autor de manuale, cărți și propagator al tuturor disciplinelor și jocurilor sportive, nu pot decît să-i păstrez o deosebită și animată recunoștință.

Titu FILIPIDESCU

SINGUR PRINTRE STRĂINI...

Viața romantată a lui Toma Aurel

III. „Seria de aur" a victoriilor

Parizienii sînt din nou pasionați de bătăliile grelor de peste Ocean... La 13 iunie 1935 explodează o altă bombă. Jim Braddock îl deposedează pe Max Baer de titlu, la Madison Square Garden. Meciul începe de la cîntar. Baer se adresează adversarului : „Cum te simți, Jimmy ?" Braddock se face că nu vede mîna-ntinsă și răspunde tăios : „N-am ce să-ți vorbesc acum. În ring îți voi povesti însă ceva foarte interesant... Ai declarat că mă vei ucide !... Și mai îmi întinzi mîna asta murdară ?"

Braddock părea un om „terminat". A făcut de hamalul și a cerut ajutor de șomaj. El mărturisește : „Am cunoscut prea mult suferințele foamei pentru a cunoaște frica-n ring. O dreaptă, chiar ca aceea a lui Baer, este incomparabil mai ușor de suportat decît foamea".

Și luptă cu disperare. Se bate pe viață și pe moarte. Stinga sa ajunge mereu prima la țintă și Baer pierde titlul ! „Balerina cu mănuși" declară : „Braddock e un băiat bun, leal, care-și merită norocul !" Apoi, avertismentul său sună ca un dangăt lugubru de clopot : „Jim, ferește-te de arena asta blestemată. Madisonul ridică și apoi distruge oamenii".

Joe Louis îl fixează de podea, la Detroit, pe Primo Carnera. Apoi, în septembrie 1935, Baer se hotărăște să-și joace șansa, căutînd să stopeze ascensiunea „mitralierei din Detroit". După o bătălie violentă care durează 11 minute și 50 de secunde, frumosul Max e K.O., trăznit la bărbie de o dreaptă formidabilă. Din colțul ringului, Dempsey și Hoffman îi fac semn să se ridice, dar „clownul" pleacă resemnat capul. În vestiar Baer își recapătă însă zîmbetul cuceritor și face confesiuni reporterilor : „Louis m-a trimis la podea de cîte ori a vrut, în repriza a 4-a eram k.o. în picioare. Brațele îmi erau de plumb. Apoi, Joe s-a apropiat și mi-a servit o poriie zdravănă. Joe m-a învins loial. Îi prevăd un viitor magnific". Braddock e mai rezervat cu epitetele : „Louis are calități, dar eu îl voi învinge". Braddock nu va reuși însă să se țină de cuvînt niciodată !

Citind mereu ziarele și titlurile mari care vorbesc de aceste senzaționale evenimente, Toma înțelege că inima boxului pulsează cu mai multă putere, acolo, peste Ocean. El îl tatonează pe Leclerc cu o întrebare: „Papa, n-ar fi cazul să încercăm ceva, acolo, în America ?" Leclerc îl privește amuzat, apoi îl temperează : „Toate la rîndul lor... Întîi mai avem de lichidat niște conturi aici în Europa... Vezi lista asta ?" Și antrenorul francez scoate o hîrtie din portefeuille. „Uite-i cîți mai sînt... Trebuie să-i bați pe toți ! Vous comprenez ?" Primul pe listă este Barras. Toma îl învinge cu ușurință la 15 decembrie. Urmează revanșa cu Young Perez, în ultima noapte a anului 1935. Fostul campion mondial la muscă a trecut de „barierele" Pladner, Borrel și Deccico, și îl întîlnește pe Eugene Huat, denumit „pisica tigru". Tunisianul se bate ca un leu, amintind parcă electrizantul său meci cu Frankie Genarro, cînd a devenit campion mondial, dar Huat obține decizia.

Partida lui Perez cu Toma Aurel e programată în vedeta galei de la sala Central. Perez e mai subtil ca niciodată. Timp de trei runduri îl plimbă pe Toma Aurel, dar în repriza a 4-a, românul, zburlit și înfuriat ca un veritabil cocoș, îi plătește toate polițele... „L'Intransigeant" scrie sub semnătura lui Robert Bré: „Românul Toma Aurel a oferit tunisianului Young Perez un revelion agățat de corzile ringului. L-am mai văzut pe Young în situații dificile — k.o. în prima repriză cu Mendiola, îngenunchiat de Huat — dar niciodată nu a părut mai distrus și fără scăpare ca în acest meci. A fost asfixiat de iuțeala românului, pur și simplu măturat de uraganul ce venea mereu spre el. Toma Aurel a terminat anul 1935 printr-un foc de artificii care l-a lăsat pe Perez complet distrus. Pentru a-l înfrunta pe român trebuie un adversar cu un punch necruțător. Poate doar Huat ar fi capabil să-l pună la punct. Dar dacă Toma va scăpa și din ghearele „pisicii tigru" ce se va-ntîmpla ? Vom fi nevoiți să tragem concluzia că nu mai are adversar în Europa capabil să-l îndoaie... Și că, deci, trebuie să i se caute unul prin alte locuri".

Toma Aurel sărbătorește revelionul cu ceilalți boxeri români aflați la Paris și cu papa Leclerc... Cînd, cu o ultimă bătaie de pendulă, 1935 este înmormîntat, toți izbucnesc în strigăte voioase, ciocnind pentru noul an. Toma stă retras într-un colț.

— Noroc, Tomiță. La mulți ani... — strigă prietenii săi.

— Ce stai supărat ? — îl iscodește Covaci. Ce-i cu tine ?

Melancolic, Tomiță, băiatul țăranului din Babadag, răspunde :

— Mă gîndesc... că oricum ar fi... suntem singuri printre străini...

Toma Aurel a lăsat în România părinții, patru frați și trei surori. Seara cînd se plimbă pe Champs Elysées-ul luminat „à giorno" gîndurile îi duc tot spre micul orășel pierdut în cîmpia dobrogeană... Dar el a venit aici cu un scop. Vrea să se-ntoarcă în țară cu titlul european... Și de cîte ori are răgaz, scrie prietenilor :

„...Nici nu vă închipuiți ce bucurie am avut cînd am desfăcut pachetul din România și am dat de mămăliga și de ceapă. Covaci a făcut rost de niște brînză, ceapa am spart-o cu pumnul și am mîncat pe cinste ca la mama acasă ! Covaci, tot căutînd prin pachet, strigă deodată : „Tomiță, ce crezi că e-n borcan ? Sarmale, măi... auzi ? Sarmale". Nu vă mai spun ce-a fost. Le-am încălzit și le-am mîncat cu mămăliga... De cînd sunt, la Paris n-am mîncat cu atîta plăcere... Vă mulțumesc din inimă... A fost o adevărată surpriză !"

29 ianuarie 1936... La Central, în fața unei săli arhipline, Toma Aurel dă ochii cu celebrul Milou Pladner. Pladner nu mai e tînăr, dar și-a păstrat nealterate abilitatea și șiretenia în ring. Încearcă să dirijeze lupta de la distanță, smulge ropote de aplauze cu eschivele sale incomparabile, dar românul se pune serios pe treabă în repriza a 3-a și Milou revine la colțul său cu o privire tristă, melancolică ! Pladner a susținut, din anul 1929, peste 120 de meciuri, dar acum evită cu foarte multă dificultate seriile dure ale românului. Parizianul e marcat serios la figură, dar Toma insistă, căci vrea să-i răzbune pe Sandu Ion, învins cu două săptămîni în urmă. Debordat de lovituri, plimbat prin corzi, Milou Pladner rezistă toate cele zece reprize, apoi, sportiv, ridică mîna lui Toma Aurel, încă înainte de a se anunța decizia... E a patra victorie consecutivă a cocoșului român de la sosirea sa la Paris. Cine va fi viitorul adversar ? Cine altul decît „pisica tigru" ! Sau Sangchilli, campionul lumii la categoria cocoș ? Jeff Dickson se hotărăște să intervină. Insolența românului l-a pus de mult pe gînduri. Patru victorii consecutive la Paris nu-s de lepădat. Cîntăresc greu în palmares mai ales cînd printre învinși se numără Sanchez, Young Perez și Pladner. Endeline, managerul lui Bataille, refuză să-și lase elevul pe mîinile lui Toma Aurel. Între timp, Popy Deccico l-a învins prin k.o. pe Dubois și a devenit campion european. Dickson îl pune-n alertă pe Huat. „L-ai văzut pe Aurel ? Termină cu el". Roth organizează întîlnirea inaugurînd o nouă sală la Paris, Premierlande. Pe același afiș mai figurează alți doi români. Vasile Șerbănescu îi bate la puncte pe Delleau, iar Covaci e învins de Bricot. Acum e rîndul lui Toma Aurel. Gongul sună și Huat sare ca un resort. „Pisica" și-a ascuțit ghearele și vrea să-l sfîșie pe român. Urmărește de la-nceput o lovitură hotărîtoare. Toma e prudent, nu riscă, încă ! Leclerc i-a șoptit ceva la ureche și el n-a uitat sfatul. Vreme de patru reprize Toma stă în expectativă, stopîndu-l pe Huat cu jaburi la figură și retrașindu-se pe poziții de așteptare. „Pisica" se agită și mai mult, își reia asalturile furioase, dar nu mușcă cum trebuie. Și deodată, Toma se aruncă pe neașteptate asupra lui Huat. Seriile sale rapide și puternice îl bombardează pe francez din toate părțile, în repriza a 5-a. Urmează a 6-a, mai groaznică. Ca o mașinărie infernală, Toma aplică „pisicii" o corecție severă ! Huat, în vădită inferioritate, face obstrucție. În cîteva minute a devenit din „pisica-tigru" un iepure speriat care nu mai știe pe unde să fugă. Huat nu se dezmeticește din degringoladă decît tîrziu, în repriza a 9-a, cînd încearcă să recucerească terenul pierdut, dar Toma, cu surprinzătoare rezerve, revine în ofensivă, cîștigînd categoric meciul. Peste 3.000 de spectatori, în frunte cu industriașul Renault, îl ovaționează, purtîndu-l în triumf. Managerii îl iau cu asalt. Plouă cu oferte. Toate drumurile duc spre Deccico și Sargchilli. René Dalcourt oferă românilor o masă copioasă. Nu lipsesc nici sărmăluțele pe care madame Dalcourt le-a preparat după rețeta lui Gherase...

Toma Aurel clipește vesel spre Leclerc : „Mai sunt mulți papa, pe listă ?" — „Au mai rămas cîțiva, Tomitza"...

Primo Carnera, pe vremea cînd mai speria lumea cu atitudinile de „om al cavernelor"

George MIHALACHE

Viitorul capitol : **PÎNĂ LA TITLUL EUROPEAN, MAI E O PALMĂ DE DRUM...**

ROMÂNIA — JAPONIA 3—1

(Urmare din pag. 1)

clasament — Alexandru și Mihalca s-au concentrat permanent, au acționat într-un ritm susținut pentru a ieși învingătoare cu un scor categoric. Ceea ce au și izbutit în 110 min.

Și acum, scurte secvențe ale partidelor. ELEONORA MIHALCA — DIANE SCHOLER (ROWE) 2—1 (—14, 19, 19), în 55 min. Încercînd să joace dezlănțuit, fără prea multe tatonări, Nora n-a putut trece peste jocul experimentat al adversarei. Apoi, prin acțiuni bine gîndite ea a condus cu 6—5 în setul secund, dar trei greșeli elementare — din cauza neatenției — au făcut ca Diana să preia avantajul : 8—6. Mihalca își revine și exact cînd egalează arbitrul ridică mîna, făcînd semn că cele 15 min. s-au scurs. Deci, activizare. Scorul se menține egal pînă la 15 cînd sportiva vest-germană cîștigă trei puncte consecutiv. Romînca are însă resursele necesare pentru a răsturna rezultatul setului în favoarea ei, prin cîteva mingi bine plasate. În ultima parte a întîlnirii Mihalca domină din ce în ce mai mult, iar scorul evoluează în favoarea ei : 15—12, 16—13. Diana revine și egalează (16—16), dar avem de-a face doar cu o pilpîire, pentru că nervii ei cedează și romînca se impune în final. MARIA ALEXANDRU — EDITH BUCHOLZ 2—0 (5, 12), în 25 min. Primul set (8 min.) a fost doar o formalitate pentru Maria, în mare vervă. La fel și cel de-al doilea, din momentul aplicării regulii activizării (la 12—12), cînd Bucholz n-a mai reușit nici un punct. ALEXANDRU, MIHALCA — BUCHOLZ, SCHOLER 2—0 (15, 21), în 30 min. Aici, regula activizării a funcționat doar la scorul de 19—20, în setul II. De altfel în partidele de dublu, aplicarea amintitei prevederi regulamentare constituie o raritate.

Alte rezultate : feminin — România — Australia 3—0. Meciul s-a încheiat vineri noapte. A. Japonia — R.D.G. 3—1, R.F.G. — Suedia 3—0, Suedia — Ungaria 3—1; B. U.R.S.S. — Iugoslavia 3—1, U.R.S.S. — Anglia 3—0, Cehoslovacia — Polonia 3—2, Coreea de sud — Iugoslavia 3—1. Masculin — A. Japonia — Ungaria 5—0, U.R.S.S. — Danemarca 5—2, Iugoslavia — Anglia 5—1; B. Cehoslovacia — Irlanda 5—0, R.F.G. — Franța 5—0, Suedia — Coreea de sud 5—2.

Astăzi, reprezentativa feminină a României are de susținut alte două meciuri dificile, cu R.D.G. (ora 15) și cu Ungaria (ora 20).

★

La închiderea ediției, ne-a parvenit și rezultatul importantei partide România — Japonia, în care romîncele au evoluat cu strălucit succes, învingînd echipa campioană mondială cu 3—1 : Crișan — Morisawa (campioană mondială) 1—2 (18—21, 21—18, 13—21) ; Alexandru — Kowada 2—1 (20—22, 21—11, 21—15) ; Alexandru, Crișan — Morisawa, Kowada 2—0 (21—14, 21—10) ; Alexandru — Morisawa 2—1 (11—21, 21—18, 21—14). Amănunte în ziarul nostru de mîine.

Suzana Ardeleanu în finalele de la Minsk

MINSK, 19 (prin telefon). — Concursul internațional feminin de floretă, desfășurat în localitate, s-a încheiat cu victoria trăgătoarei sovietice Tatiana Samușenko. În turneul final ea a obținut 4 victorii, la fel ca și suedeza Kestrin Palm. Deci, asalt de baraj pentru locul I. A cîștigat Samușenko cu 4—3. În continuare, clasamentul se prezintă astfel : Novikova 3 v, Vadasz 2 v, Ardeleanu 1 v și Zabelina 1 v. Celelalte trăgătoare din reprezentativa țării noastre au ocupat locurile 7—8 (Vicol), 9—12 (Stanca, Szabo) și 13—24 (Moroșan). Duminică începe turneul pe echipe.

PRESA SPORTIVĂ PORTUGHEZĂ : „ADIO, MEXICO, ADIO !“

„Adio, Mexico, adio“ este titlul dat de ziarul sportiv „A BOLA“ din Lisabona unui comentariu, pe marginea meciului de fotbal Portugalia — Elveția (0—2), în care se scrie, printre altele : „...s-au redus aproape la zero șansele de a ne califica... Elvețienii nu veniseră la Lisabona ca să domine, ci ca să se apere, dar jocul lor era bine studiat, iar apărătorii au știut să-i neutralizeze perfect pe Eusebio și Torres... Chiar dacă teoretic Portugalia nu este încă eliminată și nici Elveția calificată, elvețienii ar putea fi din nou prezenți la faza finală a „Cupei Jules Rimet“, cu fotbalul lor simplu, dar serios, demn și plin de brio...“.

Actualitatea internațională

C. GRIGORE A TRECUT PE LOCUL II ÎN „TURUL SUD-VESTULUI“

PARIS 19 (Agerpres). — Etapa a 5-a a competiției cicliste „Turul Sud-Vestului“, disputată pe ruta Toulouse — Villeneuve-sur-Lot, a fost dominată de o evadare a unui pluton de 9 alergători printre care se aflau și românii Vasile Selejan și Constantin Grigore. Sprintul final a revenit francezului Lescure cronometrat pe distanța de 140 km cu timpul de 4h 10:40,0. În același timp cu învingătorul au trecut linia de sosire în ordine : Selejan, francezii Kerner și Gaffajoli, C. Grigore. Grosul plutonului a sosit la interval de 2 minute. În clasamentul general individual conduce francezul Jean Pierre Paranteau — 17h 41:25,0, urmat de C. Grigore, Lalanne (Franța) — ambii la 16 secunde, Santesteban (Spania) — la 23,0, Pavlik (Iugoslavia) — la 1:43,0. Tudor Vasile ocupă locul 12 la 3:47,0, iar V. Selejan locul 20 la 4:17,0.

● Anul acesta campionatele mondiale de ciclism pentru amatori se vor desfășura între 15—24 august în orașul cehoslovac Brno. Pînă în prezent, au confirmat participarea 21 de țări printre care Bulgaria, Danemarca, Finlanda, R. D. Germană, Italia, Japonia, România, U.R.S.S.

„MEMORIALUL NIKOLA PETROV“ LA LUPTE GRECO-ROMANE

Sportivii români au încheiat competiția

SOFIA, 10 (prin telefon, de la corespondentul nostru). În cea de a doua zi a întrecerilor de lupte greco-romane din cadrul **„Memorialului Nikola Petrov“**, cei patru sportivi români au încheiat prematur competiția. La cat. 48 kg **I. Stoica** l-a întîlnit pe puternicul concurent sovietic V. Igrunov în fața căruia a pierdut la puncte. În următoarea partidă Stoica a luptat timorat, fiind întrecut ușor la puncte de iugoslavul Y. Hroman.

Una din marile surprize ale acestei zile a furnizat-o fostul campion mondial **Ion Baciu.** În meciul cu polonezul A. Lipien, Baciu a pierdut la puncte ! Luptătorul român a condus cu un punct pînă în ultima repriză cînd, încercînd un tur de braț, s-a întors cu spatele la adversar permițîndu-i acestuia să „plece“ într-un supleu care i-a adus luptătorului polonez victoria la puncte. Cu un deosebit interes a fost așteptată întîlnirea următoare dintre **I. Baciu** și cunoscutul luptător bulgar H. Traikov. Partida s-a încheiat la egalitate, dar Baciu acumulase deja punctele eliminării. La cat. 74 kg **Marcel Vlad** a pierdut prin tuș în min. 5 în fața luptătorului V. Kolev (Bulgaria) ieșind astfel din concurs. În sfîrșit, greul **V. Dolipschi** a furnizat o mare surpriză învingîndu-l prin tuș în min. 7 pe P. Stancev (Bulgaria). În continuare însă Dolipschi a luptat cu cel mai puternic om din categorie, sovieticul V. Freiz, în fața căruia a pierdut prin tuș. Victor Dolipschi s-a clasat totuși pe locul III.

Toma HRISTOV

Țiriac se remarcă la Palermo

Proba de dublu mixt a turneului internațional de tenis de la Palermo (ediția 24), a revenit cuplului Villa Sandulf (Suedia) — Ion Țiriac (România) care a învins în finală perechea cehoslovacă Holubova—Zednich cu 6—2, 6—3. În finala de simplu feminin : Neumanova (Cehoslovacia) — Nasuelli (Italia) 2—6, 8—6, 6—0.

Corespondență specială din Franța

Un „Turneu al celor cinci“ care a reînnoit rugbyul

Mijlocașul la deschidere al XV-lui galez, John, înscrie încă o încercare, la capătul unei acțiuni pe cont propriu, în meciul Țara Galilor — Anglia (30—9), care a încheiat „Turneul celor cinci națiuni“ — ediția din 1969.

Ediția din acest an a Turneului celor cinci națiuni la rugby a fost caracterizată de răsturnări spectaculare în jurul unei „linii de forță“ : Țara Galilor. Atunci cînd — după senzaționalul meci ofensiv al francezilor, care au eșuat pe nedrept, pe stadionul Colombes, în fața unei echipe a Scoției, aprigă în apărare, dar fără strălucire — se aștepta o redresare spectaculoasă a XV-lui Franței, deținătorul titlului, acesta avea să cadă de la Marele Șlem (n.r. cîștigarea tuturor partidelor din acest turneu într-un an a imprumutat denumirea de la bridge) la... lingurița de lemn (n.n. ultimul loc). Într-adevăr, XV-le purtînd emblema cu cocoșul galic avea să mai sufere două umiliri teribile : la Dublin, în fața Irlandei, și la Londra, în confruntarea cu Anglia, înainte de a-și salva, cumva, onoarea printr-un meci nul cu Țara Galilor, la Paris.

Această prăbușire a rugbyului francez se datorește, în principal, uzurii din cei doi teribili ani competiționali în care XV-le acestei țări a luptat împotriva tuturor echipelor bune din lume în 25 de meciuri internaționale. Înfrîngerile din toamna lui 1968, în fața durilor Springboks și în fața României, au minat echipa națională a Franței, care și-a pierdut coeziunea prin schimbările mult prea numeroase de jucători. A fost necesară rechemarea lui Walter Spanghero, însoțit de o puternică întărîtură din clubul lui, R. C. Narbonne, singurul neînvins în actualul campionat național (Benesis, Viard, Sutra, Maso), pentru a se obține iarăși eficacitate și spirit de echipă în fața XV-lui Țării Galilor...

Performanțele reușite de irlandezi și de englezi în compania francezilor, care nu mai constituiau „etalonul-aur“ european în rugby, au făcut să se creadă că Irlanda și Anglia își făuriseră echipe din nou puternice. S-a crezut acest lucru pînă la tîrzia întrare în prim plan a galezilor, care aveau să încingă spiritele britanicilor, de un binecunoscut conservatorism, organizînd frecvent antrenamente colective, duminicile, sub conducerea fostului lor mijlocaș la grămadă și căpitan de echipă, Clive Rowlands. Galezii, cu revenirea lui Brian Price și Brian Thomas în linia a II-a, cu selecționarea tînărului și... interminabilului nr. 8 Melvyn Davies și a magnificului, atleticului fundaș John Williams, fost campion de juniori la tenis, dar mai ales cu marile proiecte ale strategului și virfului lor de atac, mijlocașul la grămadă Garett Edwards, aveau, într-adevăr, să prezinte un ansamblu fără fisuri și cu un joc perfect maturizat. Ei aveau să se distingă încă în vară, în Noua Zeelandă. Ultimul lor meci, la Cardiff, unde i-au spulberat, pur și simplu (30—9 !), pe englezi, care au suferit cea mai grea înfrîngere din istoria rugbyului lor, a fost un spectacol de înaltă clasă. Maurice Richards, aripă pe partea stîngă, a avut un succes personal excepțional, înscriind 4 încercări, ceea ce nu s-a mai întîmplat în Turneul celor cinci de pe vremea faimosului scoțian Ian Smith, în anul 1925, în meciul cu... Țara Galilor.

Triumful „în forță“ al galezilor a mai avut o consecință, poate, cu repercusiuni istorice. În reuniunea sa din martie, International Board a acceptat ca echipele naționale să-și poată prelungi meciurile și în afara faimoasei legi care limita această activitate la cele 48 de ore precedînd întîlnirea, lege pe care, de altfel, neozeelandezii și sud-africanii nu o mai respectau. Echipele vor putea deci să se și... antreneze, cu condiția ca aceste adunări să nu altereze calitatea de amatori a jucătorilor. Iată, deci, ceva care va evita în viitor discuții și care va contribui, fără îndoială, la ameliorarea tehnică a rugbyului, sport care a cunoscut, cu ocazia adaptării noilor reguli, un succes spectacular remarcabil. Niciodată nu s-au înscris atîtea încercări, niciodată nu s-au plictisit mai puțin jucătorii și spectatorii pe teren și împrejurul lui.

Turneul 1969 a fost deci cel al reînnoirii internaționale atît de așteptate.

Henri GARCIA
șeful rubricii de specialitate la ziarul „l'Equipe“ — Paris

La Monte Carlo

Finală Newcombe — Okker

PARIS 19. — În semifinalele probei de simplu bărbați din cadrul turneului „open“ de tenis de la Monte Carlo, Newcombe l-a eliminat cu 6—2, 6—4, 6—2 pe M. Mulligan, iar Okker a dispus cu 6—4, 6—4, 6—3 de N. Pietrangeli. În semifinalele probei de simplu femei : Virginia Wade (Anglia) — Françoise Durr (Franța) 6—1, 9—7 ; Ann Jones (Anglia) — July Heldman (S.U.A.) 6—1, 6—3.

În semifinalele probei de dublu masculin s-au înregistrat rezultatele : Newcombe, Davidson — Jean Pierre Courcol, Bernard Paul (Franța) 6—1, 6—0, 6—2 ; Gonzales, Ralston — Robert Howe, Fred Stolle (Australia) 6—3, 9—7, 6—2.

SĂPTĂMÎNA ÎN IMAGINI

Telefoto AGERPRES

Un moment solemn, la încheierea primului „Memorial Jim Clark“... Pe aceeași pistă de la Hockenheim, acolo unde și-a pierdut viața marele automobilist scoțian, tatăl acestuia, James Clark (în stînga fotografiei), înmînează trofeul de învingător francezului Jean Pierre Beltoise.

Voleiul cucerește Nordul ! Turneul internațional de la Helsinki furnizează dispute acerbe, cum a fost aceea dintre echipierii Finlandei (în tricouri închise) și cei ai Olandei.

Peggy Fleming reapare pe gheața patinoarului de la Rockefeller Center din New York. Dar nu în cadrul unui concurs, ci într-o revistă televizată.

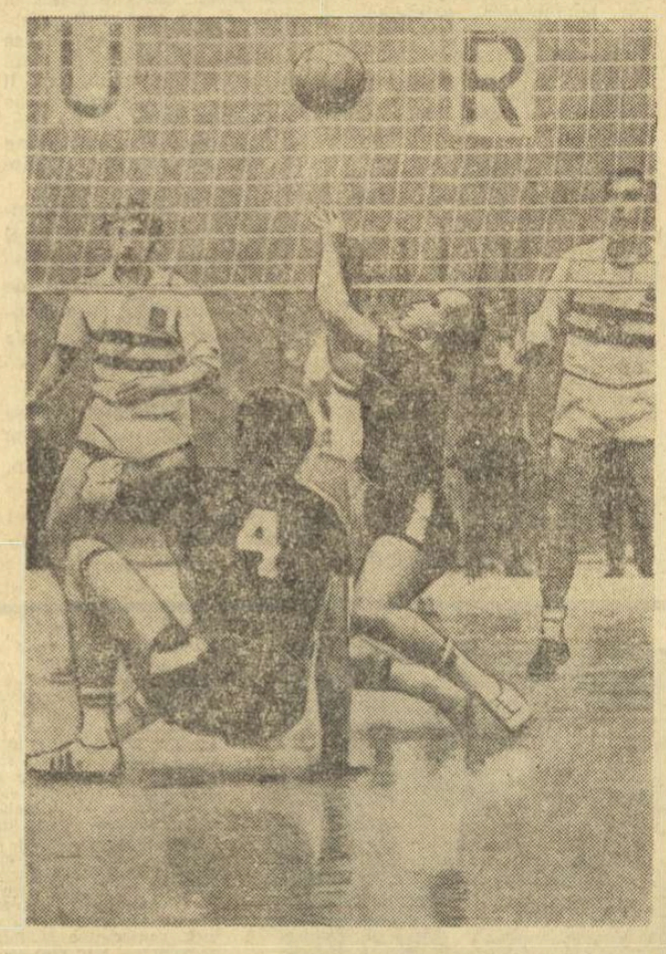

Stadionul din Sheffield este curățat de zăpadă pentru un nou meci din liga engleză. Primăvara se lasă așteptată și în insula Regatului Unit.

TINERII ÎNOTĂTORI ROMÂNI CONDUC DETAȘAT LA ZILINA

ZILINA 19 (prin telefon). În piscina acoperită (50 m) din localitate au început întrecerile din cadrul întîlnirii amicale între selecționatele de juniori ale României și Slovaciei. Mult superiori, înotătorii români au cîștigat 11 din cele 14 probe ale zilei. Dintre rezultatele mai bune putem consemna pe cele ale lui **Zeno Oprițescu** (57,8 la 100 m liber), **Ion Miclăuș** (63,5 la 100 m delfin), **Georgeta Cerbeanu** (1:11,9 la 100 m delfin) și **Lucia Radu** (2:49,8 la 200 m mixt). De remarcat, de asemenea, că ștafeta mixtă masculină a stabilit un nou record național de juniori cu timpul de 4:19,1.

Rezultate tehnice : 100 m liber (m) : OPRIȚESCU (R) 57,8 — rec. egalat, Țurcanu (R) 58,9, Nemeth (S) 59,8, Niezgodski (S) 63,2 ; **100 m liber** (f) : KOZIBOVA (S) 66,0, Siposova (S) 66,7, Schuller (R) 67,7, L. Dan (R) 69,0 ; **100 m bras** (m) : TEODORESCU (R) 1:12,2, Hempel (R) 1:15,2, Cardik (S) 1:15,4, Bruno (S) 1:19,0 ; **100 m bras** (f) : MANAFU (R) 1:23,3, Vîjeu (R) 1:24,7, Mihalicova (S) 1:26,6, Lackozicova (S) 1:26,9 ; **200 m spate** (m) : GÜRSCHING (S) 2:24,5, Hohoiu (R) 2:25,3, Movanu (R) 2:25,8, Kolarik (S) 2:34,1 ; **200 m spate** (f) : A. ANDREI (R) 2:39,6, Senikova (S) 2:42,3, Kokay (R) 2:45,3, Sebakova (S) 2:45,9 ; **100 m delfin** (m) : MICLĂUȘ (R) 63,5, Nemeth 65,2, Toczik (S) 67,6, Rolik (R) 68,9 ; **100 m delfin** (f) : CERBEANU (R) 1:11,9, Vîjeu 1:17,0, Bobikova (S) 1:17,1, Coltanova (S) 1:20,5 ; **200 m mixt** (m) : COPCEALĂU (R) 2:28,9, Töczik (S) 2:30,4, Manolescu (R) 2:35,6, Misic (S) 2:39,5 ; **200 m mixt** (f) : L. RADU (R) 2:49,8, Kozibova (S) 2:49,9, Dragnea (R) 2:50,8, Pracharova (S) 2:58,6 ; **400 m liber** (m) : ALMER 4:33,1, Cosmescu (R) 4:43,2, Hruda (S) 4:47,7, Kozik (S) 4:56,6 ; **400 m liber** (f) : HLAVACKOVA (S) 5:06,6, Coroiu (R) 5:13,6, Sovago (R) 5:43,2, Siposova 5:58,3 ; **4×100 m mixt** (m) : ROMÂNIA **(Hohoiu, Teodorescu, Miclăuș, Oprițescu) 4:19,1 — nou record,** Slovacia 4:32,4 ; **4×100 m mixt** (f) : ROMÂNIA 5:01,3, Cehoslovacia 5:11,7.

După prima zi de întreceri : România — Slovacia 47—26 la băieți și 43—30 la fete.

Nou record mondial la 200 m bras

BERLIN 19 (Agerpres). — Cu prilejul întîlnirii de natație R. D. Germană — U.R.S.S., care se desfășoară la Magdeburg, echipa masculină de ștafetă 4 x 200 m liber a U.R.S.S. (Kulikov, Belitz-Goiman, Bure, Ilicev) a stabilit un nou record european cu timpul de 7:58,5.

★

În cadrul aceluiași concurs, sportivul sovietic **Nicolai Pankin** a stabilit un nou record mondial în proba de 200 m bras cu timpul de 2:25,4. Vechiul record îi aparținea tot lui cu 2:26,5.

G. Maghiar — cîștigător în „Cupa Dinamo“

Proba de pistol precizie (60 de focuri, pe distanța de 50 m), a revenit dinamovistului **Gavrilă Maghiar,** unul dintre veteranii pistolarilor noștri. De altfel, G. Maghiar a avut o comportare bună și în proba de pistol viteză, unde a ocupat locul doi. **Rezultate : pistol precizie : 1. G. Maghiar (Dinamo)** 551 p, 2. L. Giușcă (Construcții) 547 p, 3. T. Mihai (Steaua) 545 p, 4. V. Atanasiu (Steaua) 544 p, 5. M. Roșca (Din.) 544 p. **Pe echipe : 1. Dinamo** 2164 p, 2. Steaua 2157 p, 3. Construcții 2141 p. **Armă standard 60 f. poz. cuicat junioare : 1. Marina Vasiliu (Din.) 584 p, 2. Magda Borcea (Arhitectura) 581 p, 3.** Ioana Lujeru (Din.) 577 p, 4. Victoria Savovici (Din.) 572 p, 5. Anișoara Petrache (Olimpia) 570 p. **Pe echipe : 1. Dinamo 1733 p, 2. Brașov 1666 p, 3. Școala sp. nr 1 Buc. 1087 p.**

TELEX - TELEX - TELEX - TELEX

PETROSIAN—SPASSKI 2:1

MOSCOVA, 19. — La mutarea 43 din cea de a 3-a partidă dintre șahiștii Petrosian și Spasski contînd pentru titlul de campion mondial, Spasski a propus remiză iar adversarul său a acceptat. Petrosian conduce acum cu 2—1. Următoarea partidă se va disputa luni.

■

NIKOSIA, 19. — În preliminariile campionatelor mondiale de fotbal, echipa Austriei a dispus de formația Ciprului cu 2—1 (1—0) prin golurile înscrise de Buzek, Redl și, respectiv, Panikos.

■

La Londra s-au desfășurat campionatele mondiale de patinaj artistic ale profesioniștilor. Proba individuală masculină a revenit lui Gary Visconti (S.U.A.) cu 48,8 p, iar cea feminină, lui Wendy Jones (S.U.A.) cu 47,8 p. În proba de perechi a cîștigat cuplul Gudrun Hauss—Walter Hafner (R.F.G.).

La dansuri pe gheață a terminat victorios cuplul britanic Diane Towler—Bernard Ford.

■

Cursa ciclistă internațională desfășurată în Olanda între localitățile Heldmond și Meerssum (259 km) a revenit sportivului belgian Guido Reybroeck, care l-a învins la sprintul final pe compatriotul său Jos Huysmans. Ambii au fost cronometrați cu timpul de 6h 21:03,0. Merckx a ocupat locul trei la 16 secunde de învingător.

■

La Bruxelles s-a disputat meciul internațional amical de baschet feminin dintre selecționata Belgiei și echipa Slovan Orbis Praga. Baschetbalistele cehoslovace au terminat învingătoare cu 78—51 (33—21).

■

Boxerul mexican Jose Napoles este noul campion mondial la categoria semimijlocie. În meciul disputat la Los Angeles, Napoles l-a învins prin K.O. tehnic în repriza a 14-a pe deținătorul titlului, americanul Curtis Cokes.

■

La 7 mai va avea loc la Budapesta meciul de fotbal dintre echipele de veterani ale Austriei și Ungariei. În formația maghiară (antrenată de Buzanszky), au fost selecționați printre alții Grosics, Lantos, Bozsik, Zakarias, Hidegkuti, Budai, Szusza.

■

În sferturile de finală ale probei de simplu bărbați din cadrul turneului de tenis de la Houston, Graebner (S.U.A.) l-a învins cu 6—4, 6—2 pe compatriotul său McKinley, iar iugoslavul Franulovici a dispus cu 0—6, 6—2, 6—4 de americanul Tom Edlefsen.

IERI, ÎN CAMPIONATUL FEMININ DE HANDBAL

RAPID A ÎNVINS NET UNIVERSITATEA BUCUREȘTI: 10—6 (6—3)

Este în afara oricărui dubiu faptul că nici cel mai optimist dintre susținătorii Rapidului n-ar fi putut pronostica o victorie atît de facilă a echipei sale : 10—6 (6—3). Începînd meciul cu Universitatea București mai calme și mai decise, handbalistele de la Rapid s-au impus chiar din primele minute printr-o apărare fermă, avansată și foarte atentă. În felul acesta ele au diminuat serios capacitatea ofensivă a studentelor (nici așa prea grozavă !) și au ajuns să conducă în min. 10 cu 3—0. În continuare Rapidul și-a organizat mai bine atacurile, punctînd cu regularitate și detașîndu-se net în cîștigătoare. Un merit, și nu dintre cele mai mici, revine în realizarea acestei victorii portarului Maria Buzaș.

Așa cum au jucat (fără coeziune, pripit, cu inexplicabil de multe greșeli tehnice, fără forță în atac) studentele se pot declara mulțumite că scorul nu a fost mai sever. Cînd abia după 15 minute de joc ai tras primul șut pe spațiul porții și cînd ai ratat două lovituri de la 7 m într-un interval de 3 minute, ca să nu mai vorbim de pasele în aut sau la adversar — atunci poți fi mulțumit că ai pierdut doar la o diferență de 4 goluri.

Au marcat : Băicoianu (7), Petrache (2), Țopîrlan — Rapid ; Furcoi (3), Leonte (2), Dobîrceanu — Universitatea. Atent și corect arbitrajul cuplului bucureștean Gh. Popescu — I. Covaci. **(c. a.)**

★

La Timișoara, într-un joc restanță, Constructorul a învins, după cum ne comunică corespondentul nostru C. Crețu, echipa Liceului nr. 4 cu 9—6 (4—3), la capătul unui meci frumos, cu faze dinamice.

Tiparul I. P. „Informația“, str. Brezoianu nr. 23—25, București

40368

PROLETARI DIN TOATE ȚĂRILE, UNIȚI-VĂ!

Redacția și administrația: str. Vasile Conta nr. 16, tel. 11.10.05, interurban 72 și 286. Telex sportrom buc. 180.

sportul

4 pagini 30 bani

Anul XXV — Nr. 521 (5955) ZIAR AL CONSILIULUI NAȚIONAL PENTRU EDUCAȚIE FIZICĂ ȘI SPORT Luni 21 aprilie 1969

Concursul republican al atleților juniori mici

În ziua a doua a concursului republican de primăvară al atleților juniori mici, s-au remarcat în mod deosebit Viorica Achim (80 mg), Mariana Constantin (greutate) și Gabriel Călin (disc și ciocan). La 300 m fete, Maria Szakacs (Tract. Tg. Secuiesc) a realizat cu 43,5 s un nou record republican de copii.

Dintre rezultatele celor două zile de concurs notăm: BĂIEȚI — 80 m: Fl. Stoian (Viitorul Buc.) 9,4, Al. Szakacs (Crișul Oradea) 9,4; 300 m: Al. Szakacs 37,7, Gh. Sfichi (Constr. Buc.) 37,9; 1000 m: Fr. Mostiș (C.S Baia Mare) 2:38,6, V. Dumitriu (C.S.M. Iași) 2:41,1; 110 mg: R. Gavrilaș (C.S.M. Iași) 15,8, Fl. Bejan (C.S.M. Iași) 15,8; 3 km marș: Al. Stanca (P.T.T. Buc.) 14:51,8, D. Leliuc (Metalul Buc.) 14:57,8; 4x100 m: C.S.Ș. Buc.) 46,3, Constr. Buc. 46,4; înălțime: Z. Szigyarto (Tract. Tg. Secuiesc) 1,87, R. Gavrilaș 1,78; prăjină: C. Anton (C.S.Ș. Buc.) 3,70, M. Voicu (C.S.Ș. Buc.) 3,60; lungime: M. Borceanu (C.F.R. Tim.) 6,30, greutate 5 kg: Gh. Licsandru (Constr. Buc.) 14,08, M. Iordan (Ș.S.A. Buc.) 13,90; disc: G. Călin (Ș.S.A. Buc.) 51,42, P. Finta (Lic. N. Bălcescu Cluj) 46,84, R. Gavrilaș 46,82; suliță: M. Szabo (Constr. Buc.) 54,50, L. David (Șc. sp. Oradea) 54,42; ciocan: G. Călin 51,42, C. Nedelcu (Viit. Buc.) 44,18; FETE: — 80 m: Ad. Teodoru (C.S.Ș. Buc) 10,2 — record republican egalat, E. Zörgö (Șc. sp. Cluj) 10,3; 300 m: El. Monoranu (Șc. sp. Roman) 43,3, V. Ticu (Steaua) 43,4, G. Popa (C.S.Ș. Buc.) 43,4, A. Mureșan (Șc. sp. Tg. Mureș) 43,4, A. Sovari (Crișul Oradea) 43,4; 500 m: R. Petruș (C.S.M. Cluj) 1:21,0, El. Groza (C.S.M. Cluj) 1:21,1; 80 mg: V. Achim (Șc. sp. Reșița) 12,1, C. Dumitrescu (Constr. Buc.) 12,3, M. Szatmari (Lic. 2 Tg. Mureș) 12,3, M. Nedelcu (Șc. sp. Cluj) 12,3; 4x100 m: Șc. sp. Ploiești 51,5, Șc. sp. Cluj 51,6; înălțime: E. Crețu (Ș.S.A. Buc.) 1,57, L. Ghițescu (Șc. sp. Ploiești) 1,45; lungime: L. Jinga (Șc. sp. Ploiești) 5,47, L. Dumitrescu (Ș.S.A. Buc.) 5,16, L. Ghițescu 5,16; greutate 3 kg: M. Constantin (Ș.S.A. Buc.) 13,68, E. Andreescu (Lic. 2 C. lung Muscel) 12,87; disc: Cr. Slașomeanu (Tehnica Brănești) 37,08, Ec. Kulczycki (Șc. sp. Oradea) 35,16; suliță: E. Zörgö 35,28, D. Mesaroș (C.S.M Cluj) 35,04.

Echipa României ovaționată la Eissporthalle pentru victoria în meciul cu Japonia!

MARIA ALEXANDRU

Trimisul nostru special la C.M. de tenis de masă,

C. COMARNISCHI, transmite:

CARMEN CRIȘAN

După mulți ani, titlul mondial surîde din nou fetelor noastre!

● Ieri: 3-1 cu R. D. Germană și 3-0 cu Ungaria

MÜNCHEN, 20 (prin telefon). — 170 de minute (inclusiv pauzele și întreruperile) infernale! Numai așa poate fi caracterizat intervalul de timp pe parcursul căruia reprezentativa feminină de tenis de masă a României a realizat o victorie eclatantă în fața faimoasei echipe a Japoniei — campioană mondială.

Mai întîi voi sublinia că *Ella Constantinescu* a făcut o bună alegere cînd a stabilit ca junioara *Carmen Crișan* să devină titulară în formație pentru întîlnirea cu Japonia. Menționez că antrenorul federal a decis acest lucru nu dintr-o inspirație de moment. Ea și-a motivat hotărîrea cu mult înaintea meciului. Considerentul a fost acela că, în orice formă ar fi, lui *Mihalca* nu-i convin adversare care acționează rapid și ofensiv, în genul japonezelor, că pentru așa ceva ar putea fi mai aptă *Crișan*, atît la simplu cît și la dublu. Am ținut să fac această precizare nu pentru faptul că după un succes de asemenea amploare totul devine trandafiriu, ci din dorința de a evidenția un principiu just: *acela că o echipă trebuie să fie alcătuită și în funcție de forma sportivilor, dar și în funcție de stilul de joc al adversarilor.*

În primul meci s-au întîlnit campiona lumii, *SACHIKO MORISAWA*, și cîștigătoarea criteriului european de juniori — *CARMEN CRIȘAN*. Așa cum a debutat partida, așa s-a și încheiat: schimburi de mingi efectuate într-un ritm sufocant. *Morisawa* conduce cu 12—7, dar *Crișan* atacă cu nonșalanță, se apropie amenințător, egalează la 15 și ia chiar conducerea cu un punct: 16—15. Din nou, prima paletă de pe glob se distanțează: 19—16, dar romînca nu se intimidează și ajunge la 18—19. În sfîrșit, jucătoarea niponă cîștigă primul set cu 21—18. N-au trecut decît 5 minute!

(Continuare în pag. a 4-a)

DOUĂ VICTORII ROMÂNEȘTI AU ÎNCHEIAT TURNEUL DE TENIS DE LA PALERMO

Țiriac l-a învins pe Năstase în finala de simplu masculin

În pag 4

PASIUNE

Nu rare au fost cazurile cînd liderii formațiilor de juniori au dispărut înainte de a confirma, cînd pronosticurile specialiștilor, care vedeau o valoare autentică în cutare sport și-i anticipau o ascensiune uimitoare, au eșuat, vedeta devenind între timp un modest echipier al vreunei formații anodine.

Pornind de la aceasta, cu atît mai frapant apare cazul acelor tineri care, înfruntînd anumite privațiuni, uneori chiar obstrucții, izbutesc să dea expresie pasiunilor pentru sport, idealului lor tineresc. Exemplul acestora, chiar dacă ține de excepție, trebuie propagat pentru caracterul lui dinamizant, tonic. Și Mihai Airinii merită să deschidă lista.

Elev în clasa a XI-a a unui liceu din Suceava, Airinii are ocazia, cu un an în urmă, să răsfoiască un manual de judo, din paginile căruia desprinde — singur — primele elemente ale artei apărării. Din toamnă se legitimează la Institutul pedagogic Suceava și, tot singur, încheagă o... secție. Lucrează insistent, de cinci ori pe săptămînă, fără antrenor, de multe ori numai el cu prietenia glacială a saltelei de lupte.

În fața naționalelor de juniori, solicită plecarea la București, pentru concurs. Nefiind însă secție afiliată, răspunsul federației întîrzie să sosească, CJEFS Suceava nu-și asumă, pe propria răspundere, o atare deplasare, părinții nu acceptă subvenționarea unui drum lung și costisitor. Rămas din nou singur, Mihai se vede nevoit să-și înstrăineze o parte din biblioteca personală pentru acoperirea cheltuielilor de drum. Călătorește înaintea competiției (tot singur, fără antrenor și conducători), se zbate pentru drept de concurs, intră pe saltea și se clasează pe locul II la categoria 75 kg. Maniera de luptă, corectă și eficace, atrage atenția specialiștilor, antrenorul Liviu Urmă reținîndu-l, pe timpul vacanței, pentru o serie de antrenamente comune cu echipa sa, I.O.R.

Perseverent, Airinii a reușit să demonstreze, în același timp, două lucruri: o confirmare, prin concurs, a calităților de judoka; o verificare, prin faptă, a capacității sale de mobilizare, a tenacității și persuasiunii de care poate fi capabil. A fost o victorie a voinței demnă de toată lauda.

Nușa MUȘCELEANU

Dinamo a cîștigat clar derbyul campionatului de rugby

Pasionații sportului cu balonul oval prezenți ieri dimineață pe stadionul Progresul au avut toate motivele să plece mulțumiți. Intr-adevăr, cele două derbyuri — al codașelor și al fruntașelor, — și-au justificat titulatura și au permis ca așteptările să nu fie înșelate.

(Continuare în pag. a 2-a)

Luptă la mare altitudine în tușă. În tricouri albe — Dinamo
Foto: T. MACARSCHI

RAPID — FARUL 1—1 (0—0)

Stadionul Republicii; timp înnourat; teren bun; spectatori cca. 25 000. Au marcat: Ologu (min. 58) și, respectiv, Oct. Popescu (min. 65).

RAPID: Răducanu 5 — Lupescu 8, Motroc 5, Dan 7, Greavu 8, Dinu 6, Angelescu 7, Năsturescu 7, Neagu 6 (min. 62 Oct. Popescu 8), Mazurachis 6, Codreanu 7.

FARUL: Ștefănescu 7 — Pleșa 6, Tilvescu 8, Mareș 7, Dumbravă 5, Antonescu 7, Constantinescu 6, Sasu 8, Iancu 5, Tufan 7, Kallo 6 (min. 52 Ologu 7).

A arbitrat C. Nițescu (Sibiu) ★★★★, ajutat la tușă de P. Sotir (Mediaș) și E. Bucșe (Sibiu).

„Trofeul Petschowschi" (pentru public) 5.

Au punctat doar... rezervele!

După cum începuse partida — printr-un iureș la poarta Farului — se părea că feroviarii au lăsat la cabină complexul lui „al 9-lea val" care, cîndva, întruchipat de Siderurgistul (vă mai amintiți?) i-a scufundat în plină cursă spre titlul de campioni. Asistam, minute în șir, la o presiune puternică, orientată pe ambele flancuri și presărată adesea cu șuturi expediate din unghiuri diverse, care îl solicitau la maximum pe Ștefănescu. La o asemenea fază, în min. 12, „nr. 1" al constănțenilor era cvasi-bătut: șutase Dinu, cu sete, de la aproximativ 25 m, iar Ștefănescu nu reușise decît să respingă la marginea careului mic, în picioarele lui Codreanu care a reluat peste bară.

Rapidiștii au apăsat în continuare pe accelerator, dar — puși în gardă de șutul lui Codreanu — băieții lui Cosmoc au trecut la o aplicare mai severă a betonului. Cu excepția lui Tilvescu, ieri în postură de libero, toți ceilalți apărători constănțeni și-au luat fiecare un om în primire (Pleșa pe Codreanu, Mareș pe Neagu, Dumbravă pe Năsturescu, Constantinescu — un fel de Stiles, și ca rol și ca... răutate — pe Mazurachis) pe care l-a urmărit peste tot, în jumătatea de teren a Farului.

Adăugind la această lecție, destul de bine învățată, și o oarecare doză de machiavelism (fenomene de anti-joc — degajări în tribună, repuneri cu... încetinitorul), Farul și-a urmărit, în continuare, scopul propus (acela de a nu primi gol), apărîndu-se cu înverșunare și contraatacînd rar, dar periculos, prin zona lui Sasu (retras, pe stînga, la mijlocul terenului) și Kallo. Oaspeții vor „lega", însă, puține mingi, bune de finalizat, din care cauză vor încheia prima parte a jocului doar cu trei șuturi, și acelea imprecise, spre poarta lui Răducanu. De partea cealaltă, Rapidul și-a păstrat superioritatea teritorială, dar (cu excepția minutului 43 cînd a avut două bare) forța și luciditatea în ofensivă i-au slăbit evident.

Repriza a doua a semănat, la început, cu primele minute ale jocului. Rapidul a plonjat din nou în atac. Într-un singur minut (50) apărătorii Farului au acordat trei cornere, iar puțin mai tîrziu (min. 57) au trecut

G. NICOLAESCU

(Continuare în pag. a 3-a)

În sfîrșit, după multe eforturi ale feroviarilor, Ștefănescu este învins. Rapidul, care forțase tot timpul victoria, a reușit... egalarea. Oct. Popescu și Greavu (în plasă) își manifestă bucuria
Foto: AUREL NEAGU

ECHIPA ETAPEI

GHIȚĂ

CREȚU — NUNWEILLER IV — SOLOMON — BROȘOVSCHI

ANCA — SASU

BARBU — AXENTE — DOMIDE — BUNGĂU

U.T.A. ȘI-A MĂRIT IAR AVANSUL FAȚĂ DE URMĂRITORI

REZULTATE TEHNICE

Crișul — Dinamo Bacău 1—0 (0—0)
F.C. Argeș — „U" Cluj 0—1 (0—0)
Petrolul — Progresul 2—1 (1—0)
Rapid — Farul 1—1 (0—0)
U.T.A. — Jiul 2—0 (1—0)
Steaua — A.S.A. 1—1 (1—0)
„U" Craiova — Vagonul 1—2 (0—2)
Politehnica — Dinamo Buc. 1—1 (0—1)

ETAPA VIITOARE (27 aprilie)

Steaua — Progresul
„U" Craiova — Politehnica
U.T.A. — Vagonul
„U" Cluj — Crișul
A.S.A. — Petrolul
Rapid — Dinamo București
Jiul — Farul
Dinamo Bacău — F.C. Argeș

CLASAMENT

1. U.T.A.	22	13	4	5	35—18	30
2. DINAMO BUCUREȘTI	22	11	4	7	42—25	26
3. RAPID	22	10	5	7	29—26	25
4. „U" CLUJ	22	11	1	10	32—29	23
5. DINAMO BACĂU	22	10	3	9	27—26	23
6. JIUL	22	9	5	8	23—22	23
7. „U" CRAIOVA	22	10	3	9	35—36	23
8. POLITEHNICA	22	10	2	10	23—25	22
9. A.S.A.	22	10	2	10	27—29	22
10. STEAUA	22	9	3	10	36—31	21
11. CRIȘUL	22	7	7	8	24—22	21
12. FARUL	22	9	3	10	29—31	21
13. PETROLUL	22	10	1	11	23—27	21
14. PROGRESUL	22	7	6	9	20—25	20
15. F. C. ARGEȘ	22	8	1	13	24—37	17
16. VAGONUL	22	6	2	14	30—50	14

● 7 puncte culese în deplasare ● Rapid și complexul celui de „al 9-lea val" ● Revenirea tardivă a Vagonului

Ieri, am fost la fotbal doar dimineața, pentru Rapid—Farul. După amiază, am vrut să revăd la *tele* superbul slalom al lui Dumitrache spre poarta lui Ikonomopoulos (Atena, 16 aprilie a.c., min. 45) și astfel m-am surprins în postura personajului lui Claudiu, ascultînd 7 meciuri la radio și privind unul la televizor.

Impresii? Nenumărate. Ghițulescu — „Arta fugii". Urziceanu — „Clavecinul bine temperat". Iacoban — „Humoreska" de Dvorak. Buhoiu — Tino Rossi. Soare — „Pavană pentru o infantă (aproape) moartă". Secoșan — game și arpegii. Domozină — nai. Enisei — „Variațiuni pe o temă T. V." — Voicilă — „Cîntec fără cuvinte".

Și acum, fără ordine, despre fotbal.

1. Ologu și Octavian Popescu au înscris golurile echipelor lor la cîteva clipe după ce își lepădaseră treningurile de rezervă. Și

Radiotelecronica

cînd te gîndești că unii antrenori nu dorm trei nopți pentru a forma „11"-le de bază...

2. Iacoban: *„Nunweiller VI muncește ca o furnică"*. Iată o știre care ne bucură pe toți...

3. Soare: *„Bungău a înscris de la 40 de metri!"* Doctorul Ivansuc pretinde că acesta a fost un șut la poarta... Destinului.

4. Urziceanu: *„N-am văzut un joc frumos, aici, la Ploiești"*. Dar cel mai urît a fost gestul lui Grozea după „11 m", la 2—1.

5. Domozină: *„Macavei a înscris un gol splendid!"* Nu cumva Vagonul a păcătuit privind prea mult în grădinile altora?

6. Buhoiu: *„Am auzit că Voinea e supărat pe mine, pentru că..."* Dragă Aristide, cred că e un simplu zvon. Fotbaliștii sînt mult mai generoși decît credem noi.

7. Secoșan: *„Publicul arădean a izbucnit în aplauze în clipa în care s-a auzit la megafon că Vagonul conduce cu 2—0"*. Asta mi-a adus aminte de aplauzele dăruite sprintului pe care-l execută ultimul sosit într-o cursă de 10 000 m...

8. Minoiu: *„Pe locul 9, A.S.A. Tg. Mureș, cu 22 puncte... Pe locul 10, Steaua, cu 21 de puncte... Pe locul 11, Crișul, cu 21 de puncte..."* De necrezut, dar adevărat.

9. Subsemnatul, la închiderea emisiunii „Sport și muzică": *„Vagonul a învins pe Dinamo, favoritul presei sportive (vezi ancheta Magazin). Vagonul a învins, ÎN DEPLASARE, pe „U" Craiova, un alt favorit. Duminica viitoare se joacă, deci, marele derby al campionatului, U.T.A.—VAGONUL...* Cu alte cuvinte, TRĂIASCĂ FOTBALUL!!!

Ioan CHIRILĂ

SE APROPIE FINALUL

DINAMO — RAPID (m) 3—2 (—11, 10, 4, —10, 9). Etapa de ieri a diviziei A a fost dominată de derbyul masculin Dinamo — Rapid, care a avut loc în sala Floreasca. Am urmărit un joc interesant, spectaculos și de bun nivel tehnic. Favoriții incontestabili, și învingători pînă la urmă după un joc de două ore, dinamoviștii au primit o replică deosebit de dîrză din partea Rapidului, echipă de acum matură, care se anunță pretendentă la titlu în viitorul campionat. Giuleștenii încep jocul furtunos, alternează loviturile de atac puternice cu mingi puse în zone descoperite, se apără cu înfocare prin blocaje prompte și joc acrobatic la dublaj și în linia a doua și conduc în primul set, spre uimirea adversarilor și a spectatorilor cu : 8—0, 9—1, 11—3. Revenirea spre final a dinamoviștilor este tardivă și... 1—0 pentru Rapid, care menține superioritatea și la începutul setului II : 1—0, 4—1. Treptat însă, Dinamo echilibrează jocul detașîndu-se în final. În setul 3 rapidiștii par descumpăniți, obosiți, în timp ce adversarii lor își redresează din ce în ce jocul și cîștigă clar. Cînd toată lumea se aștepta ca Rapidul să cedeze în aceeași manieră setul următor, în rîndurile echipei feroviare, în care Drăgan ne-a reamintit de echipa sa de aur, s-a instaurat prospețimea inițială reflectată și de tabela de marcaj : 1—0, 2—1, 6—3, 7—4, 11—7, 15—10. Setul decisiv părea să aducă marea surpriză : 3—0, 7—4, 8—7, 9—8. Dar, în urma unei lungi serii de schimbări, Dinamo se dezlănțuie și obține victoria finală. Cea mai dificilă victorie a lor în actualul campionat. S-au remarcat **Cozonici, Tîrlici, Papugiu** de la Dinamo, respectiv, **Drăgan, Costinescu, Cătălin** și **Dumitrescu. (A. B.).**

POLITEHNICA TIMIȘOARA — CELULOZA BRĂILA (m) 3—1 (6, 5, —11, 4). Timișorenii, jucînd bine, s-au impus în fața unei echipe care a căutat să piardă cît mai onorabil. **(I. Stan,** coresp.).

FARUL CONSTANȚA — POLITEHNICA GALAȚI (m) 1—3 (—13, 15, —11, —8). Studenții gălățeni, în formă bună, au depășit formația constănțeană care a jucat slab. *(B. Liviu,* coresp.).

VIITORUL BACĂU — PETROLUL PLOIEȘTI (m) 3—1 (16, 6, —8, 15). Un joc de slabă factură tehnică în care ambele echipe au comis foarte multe greșeli. **(Fl. Ene,** coresp.).

TRACTORUL BRAȘOV — PROGRESUL BUCUREȘTI (m) 2—3 (12, 12, —14, —13, —12)

UNIVERSITATEA TIMIȘOARA — PENICILINA IAȘI (f) 0—3 (—6, —5, —8).

MEDICINA — C.P.B. (f) 3—0 (11, 13, 7). Beneficiind de forța în atac a Venerei Zaharescu și a Elenei Pandrea, studentele au cîștigat comod în fața poligrafelor, care s-au prezentat slab, atît în atac cît și în apărare. **(V. Săndulescu,** coresp.).

C.S.M. SIBIU — DINAMO BUCUREȘTI (f) 0—3 (—9, —8, —3).

UNIVERSITATEA CLUJ — I.E.F.S. (f) 0—3 (—7, —7, —13).

UNIVERSITATEA CRAIOVA — FARUL CONSTANȚA (f) 3—2 (—14, 9, 15, —9, 9). Localnicele, confirmînd revenirea din ultima vreme, au obținut o victorie prețioasă. **(V. Popovici,** coresp.).

RAPID — CEAHLĂU P. NEAMȚ (f) 3—0 (4, 8, 10).

RAPID — BUREVESTNIC ODESA (f)

Azi, de la ora 16, se va disputa în sala Floreasca partida internațională de volei feminin între formațiile RAPID și BUREVESTNIK ODESA.

Astă-seară, la Floreasca:

Derbiul campionatului feminin: Rapid — Politehnica

Rezultatele etapei a XVII-a

Înainte de a relata amănunte despre meciurile etapei a XVII-a a diviziei A la baschet feminin, se cuvine să subliniem importanța partidei care va avea loc **astă-seară, de la ora 20, în sala Floreasca,** între fruntașele clasamentului și singurele pretendente la titlu : **Rapid** și **Politehnica București.** Rivale de mulți ani, deținătoare, cu schimbul, ale titlului de campioană a țării, avînd în rîndurile lor aproape toate membrele lotului național, Rapid și Politehnica se bucură de multă simpatie în rîndul iubitorilor baschetului. Ca de aproape fiecare dată de-a lungul anilor, și întrecerea de astăzi are o mare însemnătate în disputa pentru primul loc deținut în momentul de față de rapidiste, victorioase asupra studentelor în meciul din tur (66—64). Deci, astă-seară în sala Floreasca, iar pînă atunci să ne ocupăm de jocurile de ieri.

Universitatea Cluj — Progresul București 44—52 (14—22). Fără a străluci, bucureștencele au învins o echipă care a greșit mult și în atac și în apărare. **(N. TODORAN-**coresp.)

CRIȘUL ORADEA — VOINȚA BRAȘOV 54—48 (21—30). A fost o partidă de slab nivel tehnic, presărată cu neregularități (în min. 28, de altfel, Balogh de la Crișul și Nedelea de la Voința au fost eliminate pentru lovire reciprocă). În prima repriză, brașovencele și-au întrecut adversarele la toate capitolele. La reluare, însă, gazdele au avut o revenire puternică și, profitînd de greșelile oaspetelor, au obținut o victorie nesperată. Au arbitrat bine I. Petruțiu (București) și V. Chioreanu (Cluj). **(P. LÖRINCZ-coresp.).**

I.E.F.S. — CONSTRUCTORUL BUCUREȘTI 64—38 (30—21). A fost mai mult un meci de antrenament, deoarece Constructorul, știind că nu mai poate evita retrogradarea, nu a opus prea mare rezistență. I.E.F.S. a făcut, în schimb, o partidă pe linia celor din ultima vreme, dovedind din nou că dorește să se califice pentru turneul final : a jucat simplu, „pe coș", realizînd procentaje bune atît la aruncările libere, cît și la cele din acțiune. Au înscris Szabados 23, Trandafir 14, Mihalca 3, Schreiber 8, Stănculescu 2, Nia 2, Farcaș 2, Corondi 10 pentru I.E.F.S., respectiv Cherciov 6, Rosetti 4, Odobescu 7, Preda 4, Poulieff 6, Gheorghe 1, Maracu 4 și Gugu 6. **(F. SIMION-coresp.).**

VIITORUL DOROHOI — A.S.A. CLUJ 66—55 (31—27).

„Cupa Primăverii" s-a disputat în decor de... iarnă

SINAIA, 20 *(prin telefon).* „Cupa Primăverii", concurs organizat de consiliul județean Prahova al UGSR, s-a disputat în cel mai desăvîrșit decor de iarnă, mai ales duminică, zi în care, din cauza viscolului și a ceții, slalomul uriaș programat inițial a fost înlocuit cu un „special". Prima probă, tot un slalom special, s-a desfășurat simbătă, pe un traseu marcat între Vîrful cu Dor și platoul Vînturiș cu 47 de porți și pe o zăpadă înghețată. La seniori, victoria a revenit lui V. Brenci (A.S.A. Brașov) 77,0, urmat la diferențe minime de C. Văideanu (A.S.A. Brașov) 77,1 și Gh. Vulpe (Clubul sportiv Sinaia) 77,2. Dan Cristea a căzut. La fete, a cîștigat Mihaela Sandu (Dinamo Brașov), iar la juniori M. Bălan (A.S.A. Brașov), urmat de N. Curău (Dinamo Brașov) și D. Soiu (Dinamo Brașov).

Slalomul de duminică, mai lung (57 de porți), a revenit lui Dan Cristea (Dinamo Brașov) cronometrat cu 85,7. L-au urmat Gh. Vulpe 86,3 și V. Brenci 86,4. La fete, a fost rîndul Lilianei Focșeneanu (Clubul sportiv Sinaia) să-și adjudece victoria, iar la juniori primele trei locuri au fost ocupate în ordine de N. Curău, M. Bălan și Alexandru Bălănică (Caraimanul Bușteni).

Stratul mare de zăpadă existent în Bucegi permite continuarea pregătirilor și a concursurilor în condiții optime. De altfel, A. S. Armata Brașov a și anunțat că la sfîrșitul acestei săptămîni va organiza tradiționala competiție dotată cu „Cupa Victoriei", în cadrul căreia se vor disputa probele de slalom special și slalom uriaș.

prof. Ion BERINDEI
antrenor federal

Astăzi, la orele 17,30, în sala Dalles

Integrarea profesională și socială a sportivilor de performanță de pe glob

Centrul de cercetări științifice al C.N.E.F.S. și Universitatea populară București anunță închiderea cursului „Educație fizică și sport" cu tema „Integrarea profesională și socială a sportivilor componenți ai echipelor naționale de pe glob". Expunerea va fi făcută de prof. Corneliu Rădu, director adjunct științific al centrului de cercetări al C.N.E.F.S. Va urma un film artistic.

ȚINTAȘII DINAMOVIȘTI ÎNVINGĂTORI ÎN „CUPA DINAMO"

După patru zile de întreceri s-a încheiat concursul republican de tir dotat cu **„Cupa Dinamo"**, la care au participat peste 100 de trăgători. Cea mai bună comportare au avut-o de-a lungul întrecerilor țintașii de la **Dinamo București,** care au obținut cele mai multe locuri fruntașe, cîștigînd astfel trofeul pus în joc.

Ultimele rezultate : **pistol standard (60 focuri) juniori : 1. N. Ene (Dinamo)** 565 p, 2. D. Harabagiu (Steaua) 564 p, 3. M. Stan (Olimpia), 4. C. Ion (Steaua) 552 p, 5. A. Tudorică (Dinamo) 549 p. **Pe echipe : 1. Steaua 1663 p,** 2. Dinamo 1630 p, 3. Construcții 1472 p. **Armă sport 3x20 focuri — juniori : 1. G. Pasta** (Dinamo) 499 p, 2. M. Petre (Arhitectura) 492 p, 3. C. Ninianu (Șc. sp. nr. 1 Buc.) 490 p ; **junioare : 1. Ioana Lujeru (Dinamo) 461 p,** 2. Angela Tudorică (Dinamo) 437 p, 3. Victoria Savovici (Dinamo) 422 p.

De menționat buna desfășurare a competiției și contribuția efectivă a celor doi antrenori dinamoviști, **Ene Drăgan** și **Viorel Manciu,** la organizarea întrecerilor.

T. R.

DINAMO A CÎȘTIGAT CLAR

(Urmare din pag. 1)

În deschidere, PROGRESUL a tranșat, la diferență minimă, în favoarea sa disputa cu CONSTRUCTORUL : 3—0 (3—0). Am asistat la 80 de minute de luptă acerbă, în cadrul căreia carențele fizice, tehnice și tactice, pînă la un punct și absența finețelor, au fost destul de bine suplinite de ardoarea combatanților, total mobilizați de miza partidei. Cu un plus de claritate și de insistență, învingătorii au meritat cert succesul final consemnat de tabela de scor. De notat că punctele au fost înscrise printr-un drop-goal, ca din manual, de... Sandu Alexandrescu, apărut ieri în formația „albilor", ca un drăcușor din cutie, tocmai cînd începuse să fie uitat. Excelent arbitrajul lui Al. Lemneanu.

A sosit apoi rîndul matadorilor clasamentului. Aidoma unor pugiliști care au în față 10—15 runduri, cei 30 de jucători reprezentînd echipele DINAMO și STEAUA s-au studiat, au tatonat și, apoi, au trecut la atac. În min. 11, mijlocașul la grămadă dinamovist Florescu, cu o promptitudine remarcabilă, a încheiat cîștigarea balonului într-o grămadă ordonată printr-un drop-goal exemplar : Dinamo — Steaua 3—0.

Evident, reacția nu s-a lăsat așteptată, dar steliștii, în ziua destul de proastă ieri, nu și-au putut valorifica nici momentele de dominare, nici ocaziile avute, iar în min. 33 Dinamo a fost din nou cea care a înscris, prin transformarea de către Nica a unei lovituri de pedeapsă : Dinamo — Steaua 6—0.

Din nou Steaua a reacționat printr-o intensificare a ofensivei, iar în ultimul minut al reprizei, Durban a transformat o lovitură de pedeapsă : Dinamo — Steaua 6—3. Se mai cuvine însă arătat aici faptul că dinamoviștii au terminat repriza și partida în 14 oameni, deoarece Dărăban n-a găsit alt sistem de a-și scădea tensiunea nervoasă decît folosirea pumnilor, fiind eliminat. Indiscutabil, absența lui a mai restabilit echilibrul partidei, în care dominarea dinamoviștilor devenise insistentă (numai ratările lui Nica au menținut scorul relativ strîns...).

La reluare, lupta s-a întețit și mai mult, dar în limitele sportivității, iar fazele spectaculoase s-au înmulțit : în min. 63 o acțiune inițiată de Ciobănel a fost încheiată de Bucur cu o splendidă încercare la colț : Dinamo — Steaua 6—6 !

Se părea că steliștii vor prelua controlul ostilităților, dar în min. 68 Nica, răscumpărîndu-și imprecizia anterioară, a transformat magistral o lovitură de pedeapsă : Dinamo — Steaua 9—6.

A urmat o perioadă în care s-a luptat fantastic, în care toți jucătorii prezenți pe teren și-au pus în joc toate resursele, ce e drept mai puțin cele psihice : s-au ratat ocazii (și s-au oferit ocazii...) de ambele părți, iar presiunea XV-lui stelist a părut în repetate rînduri că se va încheia cu modificarea tabelei de marcaj. Dar de modificat, a mai modificat-o... dinamovistul Niculescu, în min. 78, cu un dezinvolt drop-goal care a fixat scorul final 12—6.

În ansamblu, am asistat la o luptă fără menajamente și fără concesii, la un autentic derby rugbystic de campionat, soldat cu victoria echipei care a fost clar mai bună, în condițiile unui foarte bun arbitraj (Th. Witting) și, în general (exceptînd distonantul acces al lui Dărăban), într-un climat de sportivitate meritoriu.

G. RUSSU-ȘIRIANU

GRIVIȚA ROȘIE — GLORIA 9—3 (3—3). În prima repriză, jocul a fost echilibrat, după cum arată și scorul (Fălcușanu încercare pentru grivițeni, Naca lovitură de pedeapsă pentru Gloria), dar după reluare gazdele s-au detașat fără să forțeze (Oblemenco 2 drop-goaluri). A arbitrat corect N. Teodorescu **(O. Andronic,** coresp.).

FARUL CONSTANȚA — RULMENTUL BÎRLAD 12—0 (9—0). După o primă jumătate de meci de joc bun, în care constănțenii au acționat lucid (Bercu și Terbăczi cîte o încercare, Celea o lovitură de pedeapsă), a urmat o repriză dezordonată, cu numeroase ratări (doar Tomescu a mai transformat o lovitură de pedeapsă). A arbitrat foarte bine Al. Vișan — București. **(E. Petre,** coresp.).

AGRONOMIA CLUJ — ȘTIINȚA PETROȘENI 9—6 (6—0). O victorie prețioasă și meritată. Învingătorii au dominat teritorial majoritatea timpului. Punctele au fost realizate de Miroiu (min. 14), Crăciunescu (min. 22 și 80) din lovitură de pedeapsă și un drop-goal, pentru Știința Petroșeni, respectiv Cordoș II (min. 32) și Balint (min. 79) pentru clujeni. A arbitrat corect Vasile Cișmaș din București. **(Mircea Radu,** coresp.).

POLITEHNICA IAȘI — UNIVERSITATEA TIMIȘOARA 15—0 (9—0). Joc deschis, cu faze frumoase în care gazdele au realizat multe execuții spectaculoase pe linia de treisferturi. Au înscris: Ghețu, Rujoiu (cîte o lovitură de picior căzută), Rozenberg (o încercare) și Gheorghiu (două loviturări de pedeapsă). Foarte bun arbitrajul lui P. Niculescu (București). **(V. Diaconescu,** coresp.).

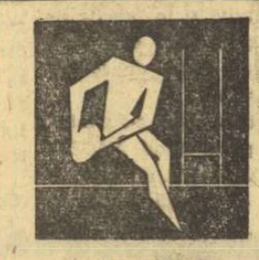

RAPID A PRELUAT CONDUCEREA IN CAMPIONATUL FEMININ

RULMENTUL BRAȘOV — UNIVERSITATEA TIMIȘOARA 11-7 !

Iată relatări asupra meciurilor din divizia A de handbal disputate duminică:

FEMININ: *Confecția — Voința Odorhei 6—6 (4—4).* Handbalistele de la Voința au cucerit, în deplasare, un punct prețios. După cum au evoluat, însă, oaspetele puteau obține — și ar fi meritat — ambele puncte puse în joc. Ele au condus în permanență, ca urmare a unui joc mai organizat. Bucureștencele, sigure de victorie, n-au reușit decît să egaleze scorul de trei ori. De menționat că în acest meci s-au dictat 11 loviturări de la 7 m! Principalele realizatoare Teglaș (3) pentru Voința și Papa, Constandache și Ilie (2) pentru Confecția. A arbitrat *Andrea Cojocaru* (Craiova). GH. RANGU

Rulmentul Brașov — Universitatea Timișoara 11—7 (6—4). Brașovencele au realizat surpriza etapei, aducînd astfel la șefia clasamentului formația Rapid București. Meciul s-a desfășurat în nota de dominare a gazdelor, care au condus de la început și pînă în final. Cele mai multe puncte au înscris Stan (4), Aries (3) pentru Rulmentul și Neghină (6) pentru Universitatea. Foarte bun arbitrajul cuplului Gh. Cusuiuc — I. Crețu (Petroșeni). *(Ilie Stanca* — coresp.)

Textila Buhuși — Progresul București 9—3 (4—1). Bucureștencele, la a doua înfrîngere consecutivă, au fost dominate în permanență de către textiliste, care au jucat foarte bine, reușind să obțină două puncte prețioase. Au arbitrat competent Vasilescu — Gurian (Ploiești). *(I. Vieru* — coresp.)

MASCULIN: *Dinamo București — Dinamo Bacău 11—5 (6—3).* Partida, de nivel tehnic și spectacular modest (cu indulgență), putea reveni mai ușor gazdelor, dacă ar fi existat mai multă coeziune între jucători. Băcăuanii s-au luptat mult pentru a obține un rezultat cît mai strîns, dar n-au reușit datorită condiției fizice care în finalul reprizelor și-a spus cuvîntul. O mențiune negativă: în 60 de minute de joc s-au dictat 96 de faulturi. Cînd să mai fie timp și pentru handbal ? Au condus bine Erhan — Cobilici (Prahova). *(g. r.)*

Politehnica Galați — Universitatea București 10—10 (6—8). Meci de luptă, între două formații angajate în evitarea retrogradării. Cele mai multe puncte au înscris Condrea (5), Pădure (2) pentru gazde, respectiv Chicit (3) pentru oaspeți. Au arbitrat bine I. Ionescu (București) — Socaciu (Galați). *(C. Arsene* — coresp.)

Universitatea Cluj — Politehnica Timișoara 15—16 (7—4). Joc specific de campionat, victoria clujenilor fiind pe deplin meritată. Cei mai eficace Oană (7) pentru „U", și Sauer (4) pentru „Poli". *(N. Todoran* — coresp.)

Timișul Lugoj — Rafinăria Teleajen 13—11 (5—4). Gazdele au obținut prima victorie din actualul campionat. *(G. Olaru* — coresp.)

Steaua — Dinamo Brașov 23—11 (10—8). Steliștii au evoluat bine, acționînd variat la semicerc, reușind să-și concretizeze superioritatea îndeosebi în repriza secundă cînd majoritatea acțiunilor bine dirijate de Oțelea și Gațu au fost fructificate. Brașovenii, deși au pierdut la o diferență apreciabilă, au luptat mult. Cei mai eficace jucători de la învingători Gruia (5) și Marinescu (4) (gh. r.)

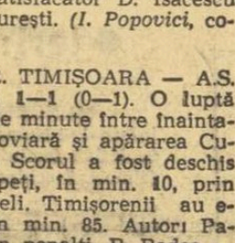

DUPĂ ATÎTA FRIG ȘI CEAȚĂ...

(Prima întrecere pe lac)

Ei, bine, după atîta frig și ceață, în loc să s-arate soarele, am simțit ieri că ne-ngheață nasul și picioarele. Eram la lacul Herăstrău, în dreptul bazei nautice a Clubului sportiv școlar, așteptînd cu „înfrigurare" ora 9, oră la care caiaciștii și canoiștii bucureșteni își dăduseră primul rendez-vous din această capricioasă primăvară. Întîlnirea — conform tradiției — avea să se numească cros, adică acea întrecere de debut, de aprigă tatonare înainte de a ieși oficial pe apă, de măsurare a forțelor pe un traseu balizat cu tufe de trandafiri.

Prin ceața pe care un „băltăreț — junior" căuta să o destrame, luau startul — în grupuri compacte — fete și băieți. Erau juniori („boboci" abia ieșiți de pe băncile bacurilor), junioare (mîndre de ecusoanele prinse în dreptul inimii), seniori, senioare — ceea ce în caiac-canoe înseamnă campioni europeni, mondiali, olimpici.

Acum, cînd s-a încheiat și crosul canotorilor, putem menționa numărul „nauticilor" care s-au întrecut în această primă duminică de concurs : **peste 400.** La caiac-canoe, cei mai rapizi au fost : **junioare II : Ana Sirotenco** (Steaua) — campioana de junioare din 1968 ; **juniori II: Florin Sgondea (C.S.Ș.) ; junioare I : Paula Calenic (Steaua) ; juniori I : Petre Vesela (C.S.Ș.) ; senioare : Natalia Mangia** (Steaua) ; **seniori : Ion Irimia** (Steaua) — fostul campion european din 1967. Au participat sportivi și sportive din mai toate secțiile nautice bucureștene. Chiar și cei aflați la bazele de pe Snagov (au venit cu o mașină, însoțiți de antrenori).

„Academicii" care au ieșit la acest cros pe primul loc sînt : **junioare II : Mariana Ionescu (Rapid) ; juniori II : Ion Galbenu** (Șc. sp. 1) ; **junioare I : Preda Cristina** (Șc. sp. 1) ; **juniori I : Ion Vasile** (Dinamo) ; **seniori : Gheorghe Mereuță** (Steaua). Nu, n-am omis cîștigătoarea de la senioare. La această probă, însă nu s-a prezentat nimeni. Adevărul este că nu avem crosiste. Dar nici prea multe canotoare !

V. TOFAN

fotbal

Divizia B

SERIA I: Gazdele au pierdut doar un punct!

POLITEHNICA GABAȚI — OȚELUL GABAȚI 1—0 (1—0). Derbiul local a satisfăcut pe cei 8 000 de spectatori. Politehnica a jucat mai bine, iar Oțelul a pus accentul pe apărare. Unicul gol a fost marcat de Stancu (min. 45). Foarte bun arbitrajul lui V. Pădureanu — București. *(G. Arsene* și *V. Ștefănescu,* coresp.)

PORTUL CONSTANȚA — ELECTRONICA OBOR 2—0 (0—0). Cu un plus de clarviziune în atac constănțenii și-au adjudecat victoria. Golurile au fost înscrise de Caraman (min. 68) și Tănase (min. 87). În min. 88 Nicolae (Electronica Obor) a ratat un penalti. A condus slab C. Savu — Craiova. *(D. Bruckner,* coresp.)

PROGRESUL BRĂILA — C.F.R. PAȘCANI 1—1 (0—0). Brăilenii au practicat un joc confuz. Autorii golurilor Plugaru (min. 55) pentru Progresul, Suciu (min. 65) pentru C.F.R. I. Dancu — București a arbitrat bine. *(I. Baltag,* coresp.)

POLITEHNICA BUCUREȘTI — DUNĂREA GIURGIU 3—2 (1—1). Joc modest, cu puține fraze frumoase și cu o excesivă nervozitate a jucătorilor. Studenții au avut în general inițiativa, însă linia lor de înaintare s-a descurcat destul de greu în fața apărării aglomerate a oaspeților. În prima repriză Politehnica a dominat steril. Giurgiuvenii au pus accentul pe apărare și prima lor acțiune ofensivă am consemnat-o în min. 30, cînd Mustață a ratat o mare ocazie. Peste 7 minute Ciornoavă a deschis scorul. Egalarea s-a produs în min. 40. Autori Cojocaru. La începutul reprizei a doua, Dunărea a inițiat cîteva atacuri și în min. 49, Mustață a înscris, și astfel oaspeții au luat conducerea. În continuare, studenții au dominat și au restabilit egalitatea prin Duțan (min. 57). În min. 63 arbitrul Gh. Duțu — P. Neamț a eliminat pe Ciornoavă (Politehnica) pentru lovirea adversarului și pe Dinu (Dunărea) pentru provocare. Ultimul gol a fost realizat de Cicu (Politehnica) în min. 78. *(p. v.)*

CEAHLĂUL P. NEAMȚ — FLACĂRA MORENI 2—0 (1—0). Peste 3 500 de spectatori au asistat la un joc frumos. Au înscris: Negustoru (min. 3) și Meder (min. 77). A arbitrat foarte bine G. Dragomir — București. *(D. Nemțeanu,* coresp.)

POIANA CÎMPINA — METALUL BUCUREȘTI 1—0 (1—0). Joc viu disputat. Unicul gol a fost realizat de Voichin (min. 4). A condus satisfăcător A. Alexa — Rm. Vîlcea. *(E. Stroie,* coresp.)

GLORIA BÎRLAD — CHIMIA SUCEAVA 2—1 (1—1). Joc plăcut, victorie meritată. Au marcat: Otic (min. 37), Beniovschi (min. 60 din 11 m), respectiv Gălățeanu (min. 15). În min. 33 Beniovschi a ratat un 11 m. S. Lazăr — București a condus bine. **(L. Solomon,** coresp.).

STEAGUL ROȘU — METROM BRAȘOV 3—0 (2—0). În repriza a doua a nins abundent. Steagul roșu a dominat majoritatea timpului. În min. 52 Damian (Metrom) a fost eliminat. Au marcat: Gane (min. 25, 29) și Florescu (min. 50). A arbitrat bine N. Petriceanu — București. **(C. Gruia,** coresp. principal.)

CLASAMENT

1. Poli. Galați	22	13	4	5	30-16	30
2. Steagul roșu	22	12	6	4	30-17	30
3. Portul C-ța	22	11	5	6	46-18	27
4. Metalul Buc.	22	11	4	7	43-20	26
5. Ceah. P. N.	22	11	4	7	29-22	26
6. Chim. Suceava	22	10	3	9	29-22	23
7. Fl. Moreni	22	9	5	8	23-26	23
8. Poiana Cimp.	22	9	5	8	23-29	23
9. Progr. Brăila	22	7	8	7	23-31	22
10. Poli. Buc.	22	7	6	9	23-31	20
11. Oțelul Galați	22	6	7	9	21-28	19
12. Metrom Bv.	22	7	4	11	23-31	18
13. Gloria Bîrlad	22	6	5	11	29-38	17
14. Dunărea Giurgiu	22	7	3	12	15-28	17
15. C.F.R. Pașc.	22	7	3	12	22-37	17
16. Electr. Obor	22	5	4	13	23-38	14

ETAPA VIITOARE (27 aprilie) : Ceahlăul P. Neamț — Metrom Brașov, Chimia Suceava — Politehnica Galați, Politehnica București — Metalul București, Portul Constanța — Progresul Brăila, Steagul roșu Brașov — Dunărea Giurgiu, Electronica Obor — Flacăra Moreni, C.F.R. Pașcani — Gloria Bîrlad, Oțelul Galați — Poiana Cîmpina.

SERIA A II-a: Fruntașele învinse

GAZ METAN — C.F.R. CLUJ 1—0 (0—0). Gazdele s-au apărat și uneori au jucat dur, fiind eliminați 2 jucători: Sîndeac și Petrică (ambii Gaz metan). Unicul gol a fost marcat de Barna, în min. 68, din penalti. A arbitrat satisfăcător D. Isăcescu — București. *(I. Popovici,* coresp.)

C.F.R. TIMIȘOARA — A.S. CUGIR 1—1 (0—1). O luptă de 85 de minute între înaintarea feroviară și apărarea Cugirului. Scorul a fost deschis de oaspeți, în min. 10, prin Ghergheli. Timișorenii au egalat în min. 85. Autori Panici, din penalti. P. Badea — Brașov a condus bine. *(C. Crețu,* coresp.)

INDUSTRIA SÎRMEI — C.S.M. SIBIU 3—1 (1—1). După o repriză egală, în cea de a doua, gazdele au dominat și au obținut victoria. Au marcat: Sardi (min. 42), Mîndruț (min. 53 și 66), respectiv Kis (min. 29). În min. 44, Sardi (Ind. sîrmei) a ratat un penalti. A condus foarte bine O. Anderco — Satu Mare. *(D. Donciu,* coresp.)

MEDICINA CLUJ — OLIMPIA ORADEA 4—1 (0—0). Joc anost în prima parte. După deschiderea scorului, jocul s-a înviorat. Au marcat: Damian (min. 46), Cristea (min. 50), Vișan (min. 55), Tarcu (min. 75), respectiv Sacaci (min. 46). A arbitrat corect G. Nicolae — București. *(T. Bara,* coresp.)

MINERUL BAIA MARE — C.F.R. ARAD 2—0 (2—0). În prima repriză s-a jucat frumos și localnicii au înscris două goluri. Autori: Redeș (min. 6) și Radu (min. 16). Jucătorul Gyenge (C.F.R.) a fost eliminat pentru lovirea adversarului. Satisfăcător arbitrajul lui P. Vamoș — Tg. Mureș. *(I. Marinescu,* coresp.)

ELECTROPUTERE CRAIOVA—CHIMIA RM. VÎLCEA 2—0 (1—0). Joc presărat cu durități de ambele părți. Craiovenii au dominat mai mult. Golurile au fost marcate de Dovin (min. 14) și Resciuc (min. 73). **(M. Popescu,** coresp.)

METALUL HUNEDOARA—POLITEHNICA TIMIȘOARA 0—0. Teren alunecos. Fiecare echipă a dominat cîte o repriză : în prima — oaspeții, în a doua — metalurgiștii. A arbitrat M. Sadoveanu — București. **(Mircea Ioanid,** coresp.)

C.S.M. REȘIȚA—METALUL TR. SEVERIN 4—1 (3—0). Teren acoperit cu zăpadă. Gazdele au dominat cu autoritate. Autorii golurilor : Jak (min. 15 și 30), Copăceanu (min. 41 și 88), respectiv Jimboreanu (min. 81). A condus foarte bine Tr. Vecan — Oradea **(I. Plăvițu,** coresp.)

CLASAMENT

1. C.F.R. Cluj	22	13	6	3	40-20	32
2. C.F.R. Arad	22	11	4	7	37-27	26
3. Olimpia Or.	22	11	4	7	38-33	26
4. C.S.M. Reșița	22	11	3	8	35-23	25
5. C.S.M. Sibiu	22	12	0	10	36-31	24
6. Electroputere Craiova	22	11	2	9	27-35	24
7. Met. Huned.	22	10	2	10	27-19	22
8. Met. Tr. Sv.	22	10	2	10	31-35	22
9. C.F.R. Tim.	22	7	7	8	27-23	21
10. Gaz metan	22	8	5	9	24-25	21
11. Poli. Tim.	22	6	8	8	21-23	20
12. A.S. Cugir	22	7	6	9	21-26	20
13. Min. Baia M.	22	7	4	11	17-21	18
14. Medicina Cj.	22	5	7	10	30-38	17
15. Ind. sîrmei	22	5	7	10	22-35	17
16. Chim. Rm. V.	22	5	7	10	16-35	17

ETAPA VIITOARE (27 aprilie) : C.S.M. Reșița — C.F.R. Arad, C.F.R. Cluj — A.S. Cugir, Olimpia Oradea — C.F.R. Timișoara, Chimia Rm. Vîlcea — Ind. sîrmei, Gaz metan — Electroputere Craiova, Metalul Tr. Severin — Metalul Hunedoara, Politehnica Timișoara — C.S.M. Sibiu, Minerul Baia Mare — Medicina Cluj.

PRONOSPORT

Așa arată o variantă cu 13 rezultate exacte la concursul nr. 16, etapa din 20 aprilie 1969

I. U.T. Arad—Jiul 1
II. Politehnica Iași—Dinamo Buc. x
III. „U" Craiova—Vagonul 2
IV. Petrolul—Progresul 1
V. Crișul—Din. Bacău 1
VI. F. C. Argeș—„U" Cluj 2
VII. Atalanta—Inter 2
VIII. Fiorentina—Torino x
IX. Juventus—Verona 1
X. Banerossi—Palermo 1
XI. Pisa—Cagliari x
XII. Sampdoria—Bologna x
XIII. Varese—Napoli 2

Fond de premii 534 622 lei

PRONOEXPRES

Numerele extrase la concursul excepțional din 20 aprilie 1969

FAZA I										
Extragerea I	: 21	7	42	23	37	34	24	3	12	2
Extragerea a II-a	: 12	24	26	17	6	30	33	7	14	35
Extragerea a III-a	: 30	11	40	28	3	26	27	9	44	24
Extragerea a IV-a	: 29	42	13	41	30	18	44	5	36	2
FAZA a II-a										
Extragerea a V-a	: 6	20	44	36	38	21	43	34	10	45
Extragerea a VI-a	: 15	44	4	41	8	37	32	25	24	28
Extragerea a VII-a	: 26	29	28	7	19	9	17	5	24	32
FAZA a III-a										
Extragerea a VIII-a	: 15	6	45	13	20	4	25	12	41	29
Extragerea a IX-a	: 13	17	1	10	15	40	22	31	23	9
FAZA a IV-a										
Extragerea a X-a	: 9	32	19	23	39	28	24	40	27	43

FOND DE PREMII : 2.481.538 lei.

AUTOMOBILIȘTI!

Rețineți telefonul : 11.91.71.

Formînd acest număr între orele 7—22, puteți obține o asistență tehnică imediată în orice situație vă veți afla, oriunde.

Atelierele mobile, autodepanatoarele și autotransportoarele întreprinderii

I.I.L.

CICLOP SERVICE ROMÂNIA

I.I.L.

CICLOP

BUCUREȘTI-B-dul MAGHERU 6-8

vă stau la dispoziție, cu personal calificat și mijloace tehnice moderne pentru executarea de depanări rutiere, remorcări și transporturi de autoturisme avariate.

La cerere, serviciul de asistență tehnică al Întreprinderii noastre vă execută lucrări de promptă asistență la domiciliul dv.

Rețineți : Serviciul de asistență tehnică

„CICLOP"

Telefon : 11.91.71

fotbal

U.T.A. ŞI-A MĂRIT IAR AVANSUL FAŢĂ DE URMĂRITORI

Repriza şi... golul

ARAD, 20 (prin telefon). Înlăturînd emoţiile, jucătorii U.T.A.-ei au reuşit astăzi, graţie unui joc mai sigur, să fructifice două din multele ocazii avute la poarta echipei din Petroşeni, obţinînd în acest fel două puncte foarte valoroase în lupta pentru cîştigarea campionatului. Chiar din primul minut, ei pun stăpînire pe mijlocul terenului şi asaltează continuu poarta lui Zamfir.

In acest fel U.T.A. obligă echipa Jiului la o retragere în jumătatea sa de teren, facilitînd dese incursiuni, în special aripei Şchiopu-Axente, care seamănă panică în careul oaspeţilor. Prima mare ocazie se înregistrează în min. 17 cînd la un corner, Lereter, de la 6 m, reia în braţele portarului. El nu mai greşeşte însă ţinta în min. 20 la o acţiune tot pe aripa dreaptă, de unde Şchiopu centrează din viteză ; Domide sare peste balon şi îi dă posibilitatea „decarului" arădean (Lereter) să reia în poartă : 1—0. În continuare, echipa Jiului încearcă să echilibreze oarecum jocul, dar, insuficient susţinută în atac de linia mediană, nu poate să realizeze esenţialul. Totuşi, consemnăm în această perioadă cea mai mare ocazie de gol a oaspeţilor : Cotormani (min. 25) s-a trezit singur la 10 m de poartă cu o minge (trimisă de Peronescu) pe care n-a fructificat-o crezîndu-se în poziţie de ofsaid.

In repriza a doua, Jiul efectuează unele schimbări în formaţie, domină şi stăpîneşte oarecum jocul în cîmp dar şi de această dată se dovedeşte ineficace la poarta adversă. La rîndul lor, în dorinţa de a mări totuşi scorul, pentru a aduce mai multă siguranţă victoriei, textiliştii arădeni ies din nou la atac îndeosebi după schimbarea lui Moţ cu tînărul Sima. După cîteva acţiuni bine concepute şi dirijate împreună cu Domide şi Axente, noul introdus lansat pe aripă dă posibilitate lui Domide să-şi etaleze splendida sa săritură în aer. Balonul expediat de acesta, cu capul, se opreşte în colţul drept al porţii : 2—0 şi cu aceasta, socotelile sînt încheiate.

Teo IONESCU

Tineret rezerve : U.T.A.—Jiul 2—0 (1—0).

U.T.A. — JIUL 2—0 (1—0)

Stadion U.T.A. ; timp răcoros; teren bun; spectatori circa 8 000. Au înscris Lereter (min. 20), Domide (min. 79).

U.T.A. : Gornea — Birău 7, Bacoş 7, Pojoni 7, Broşovschi 9, Petescu 5, Lereter 6, Şchiopu 8, Axente 8, Domide 9+, Moţ 6 (min. 76 Sima).

JIUL : Zamfir 7 — Talpai 5, Georgevici 7, Stocker 5, Georgescu 6, Grizea 5 (min. 45 Libardi), Sandu 6, Peronescu 6, Cotormani 5 (min. 63 Popa), Libardi 7 (min. 45 Achim 6), Naidin 5.

A arbitrat Gh. Limona (Bucureşti) ★★★★★, ajutat la tuşă de S. Mureşan (Turda) şi I. Rus (Tg. Mureş).

„Trofeul Petschowschi" (pentru public) : 9.

SURPRIZA ETAPEI!

Meciul s-a terminat de multă vreme aici, seara s-a lăsat pe stadion, dar jucătorii craioveni nu sînt în stare să-şi revină din uluială. Şi totuşi, acesta este adevărul. Vagonul s-a agăţat cu disperare de acel minimum de şanse pe care i-l acordasem în avancronică şi, jucînd „deconectat", pleacă acasă cu două puncte. Arădenii merită, fără îndoială, victoria. Ei s-au apărat cu multă chibzuinţă şi atenţie, s-au dovedit mai bine orientaţi tactic şi au manevrat la momentul oportun cu multă eficacitate pistoanele ofensive (Macavei, Dembrovschi şi Merteş). Nu poate fi, de asemenea, omis aportul hotărîtor al lui Sfîrlogea, care s-a dovedit inspirat la mijlocul terenului, dirijînd cu abilitate marşul spre victorie al arădenilor. Acest marş a fost însă înlesnit şi de fragila replică a craiovenilor. Universitatea a părut astăzi o echipă obosită, cu mecanismul complet dereglat.

Iată şi cîteva secvenţe din această partidă. Din primele minute, gazdele caută poarta Vagonului, dar cad mereu în „capcana" întinsă în careul arădenilor. Un contraatac al lui Macavei (min. 9) produce prima breşă în apărarea craioveană, iar Sfîrlogea ratează de la 12 m. Martinovici cere dreptul la replică şi centrarea sa e reluată peste bară de Stănescu. Ratează apoi Ivan şi din nou Stănescu, iar în min. 33 Sfîrlogea aprinde firul bombei pe care o va plasa în dispozitivul fostei sale echipe. El se infiltrează cu balonul pe dreapta, îl driblează dezinvolt pe Velea şi centrează de pe linia de corner. *Mihai*, intercalat în atac, reia puternic în plasă, deschizînd scorul. Craiovenii îşi pierd cumpătul şi se trezesc din nou peste 10 minute cu balonul în plasă. Acelaşi Sfîrlogea trimite o pasă în adîncime la Merteş, care e faultat de Deselnicu. Minusculul *Macavei* îşi potriveşte mingea la 18 m de poartă şi apoi o expediază impecabil peste zidul craiovean, drept la păianjen, profitînd şi de o ezitare a portarului Pilcă. Craiovenii reiau jocul cu îndîrjire, dar iureşul lor nu clinteşte din loc apărarea arădeană. Strîmbeanu loveşte bara (min. 47), Neagu îl imită (min. 51) şi alte bombe trec pe lîngă poarta oaspeţilor. De fiecare dată, însă, Macavei, Merteş şi Dembrovschi răspund cu incursiuni periculoase spre poarta craiovenilor, apărată acum de Gaboraş. Strînsă tot mai mult în cleşte, apărarea Vagonului cedează, totuşi, în min. 71 : Martinovici porneşte furios pe aripa dreaptă, driblează doi adversari şi apoi centrează la Velea, care, sosit expres în ajutorul atacului, plonjează spectaculos şi înscrie cu capul. Acest gol dă aripi gazdelor. Mîncă ratează o bună ocazie în min. 79, ca peste două minute să se producă faza decisivă a jocului. Adrian Popescu şuteză într-un „zid" de apărători arădeni în careu, balonul loveşte mîna lui Mihai şi arbitrul Drăghici dictează penalty. Oaspeţii protestează timp de 2 minute, după care Stănescu execută lovitura. Mingea loveşte bara, dar arbitrul dictează repetarea loviturii, deoarece arădeanul Merteş a intrat în careu în momentul executării ei. Acelaşi Stănescu şutează pentru a doua oară, dar foarte slab şi portarul Gherghel respinge. Cu ultimele speranţe prăbuşite, craiovenii se zbat pentru egalare, dar tot Macavei este la un pas de gol în min. 87, cînd trage în bară. Meciul a fost jucat. Echipa Vagonul salută publicul la mijlocul terenului şi acesta o răsplăteşte cu aplauze pentru surprinzătoarea sa replică.

George MIHALACHE

La tineret-rezerve : Universitatea Craiova—Vagonul 5—2 (1—2).

UNIVERSITATEA CRAIOVA — VAGONUL 1—2 (0—2).

CRAIOVA, 20 (prin telefon, de la trimisul nostru). Stadion Central ; teren bun; timp frumos, răcoros; spectatori — 15 000. Au marcat Mihai (min. 33), Macavei (min. 43) şi Velea (min. 71).

UNIVERSITATEA : Pilcă 5 (min. 46 Gaboraş 7) — Niculescu 5, Deselnicu 6, Mincă 7, Velea 6, Strîmbeanu 7, Ivan 6 (min. 35 Adrian Popescu 5), Martinovici 8, Niţă 4, Neagu 5, Stănescu 6.

VAGONUL : Gherghel 7 — Mihăilescu 7, Pop 8, Müiroth 8, Lenhart 6, Sfîrlogea 9, Mihai 7, Stănoaie 5 (min. 35 Merteş 7), Dembrovschi 7, Arnoţchi 7, Macavei 8.

Au arbitrat Zaharia Drăghici ★★★★★ ajutat la tuşă de Gh. Manole şi N. Stavru (toţi din Constanţa).

„Trofeul Petschowschi" (pentru public) : 9.

Pseudo-fotbal la Ploieşti

PETROLUL — PROGRESUL 2—1 (0—1).

Stadion Petrolul ; timp răcoros ; terenul alunecos; spectatori — 3000. Au marcat Dridea (min. 16) şi Grozea (min. 55, din 11 m) şi Şoangher (min. 83).

PETROLUL : Ionescu 6 — Gruber 6, Bădin 7, Pal 7, Mocanu 6, Dincuţă 6, M. Ionescu 5, Grozea 6, Pavlovici 7, Dridea 7 (min. 49 Oprişan 6), Florea II 6 (min. 78 Ruhasz).

PROGRESUL : Mîndru 8 — Marinescu 7, Măndoiu 6, Grama 8, Viorel Popescu 6, Neacşu 6, Beldeanu 6 (min. 57 Radu Ionescu 5), Matei 8, Mateianu 6, Oaidă 6, Şoangher 6.

A arbitrat Iosif Ritter ★★★★★ ajutat la linie de L. Ferenczi şi L. Sana (toţi din Timişoara).

„Trofeul Petschowschi" (pentru public) : 6

PLOIEŞTI, 20 (*prin telefon, de la trimisul nostru*). Ne exprimam speranţa în succinta avancronică apărută simbătă, că dacă în partida de la Ploieşti nu vom vedea fotbal vom fi cel puţin scutiţi de brutalităţi, de scenele penibile ale protestelor, de intrări dure sau obstrucţii. Dar, presupunerile noastre nu s-au adeverit. Analizînd lucid această întîlnire de pseudo-fotbal, constatăm că din cele 90 de minute puse la dispoziţia jucătorilor pentru a-şi etala calităţile sau pentru a-şi dovedi valoarea, aceştia au rezervat mai bine de 70 doar faulturilor şi altor mijloace de luptă dezonorante, întrecîndu-se cu plăcere reciprocă parcă pe acest tărîm, de repudiat, în fotbal. Nu exagerăm (transmisia la televiziune ne aduce ca martori o imensă masă de iubitori ai fotbalului) spunînd că n-am văzut în acest joc decît două, sau trei acţiuni, însumînd trei pase şi că n-au existat decît una sau maximum două faze curate de poartă. De fapt, modul în care s-au realizat cele trei goluri este concludent. Două dintre ele s-au înscris la nişte învălmăşeli încît autorii punctelor au rămas necunoscuţi minute în şir, iar cel de-al treilea, dintr-un 11 m just acordat de arbitru.

Deci înainte de a vorbi despre dramul de fotbal pentru care cîteva mii de oameni s-au deplasat la stadion, iar alte sute de mii au rămas în faţa televizoarelor, să facem loc unui scurt „inventar", cuprinzînd... pierderile celor două formaţii. Deoarece într-o partidă ce a fost mai mult o bătălie au existat şi pierderi. Şi încă serioase : Dridea şi Bădin (acesta din urmă foarte serios), — accidentaţi ; Grozea, Matei şi N. Ionescu — eliminaţi din joc. În final, Petrolul a salutat publicul doar cu opt jucători, iar Progresul cu 10. Să recunoaştem că este un fapt urît ! Şi lucrul acesta devine mai grav dacă ne gîndim că în discuţie sînt două echipe care, indiferent de situaţia lor actuală în clasament, au reprezentat şi — sperăm — că mai reprezintă ceva în fotbalul nostru.

Să nu uităm însă complet fotbalul. Petrolul şi-a exprimat intenţiile ofensive printr-un început furtunos, Dincuţă şutînd spre poarta lui Mîndru cînd nu se scurseseră nici 40 de secunde de la primul fluier al arbitrului. Dar nici Progresul n-a stat cu mîinile în sîn. Bucureştenii au răspuns de fiecare dată prompt, ratînd în primele 20 de minute cîteva ocazii bune prin Beldeanu şi Matei. Apoi, a venit primul gol cînd, după trei cornere consecutive, *Dridea* a introdus balonul în plasă dintr-un pachet de opt jucători masaţi lîngă buturile lui Mîndru. Începutul reprizei secunde a fost una din perioadele în care s-a jucat ceva mai cursiv şi în care *Şoangher* a egalat tot după un corner şi tot în mijlocul unei învălmăşeli de nedescris. În faza imediat următoare, la o pasă în adîncime, Mîndru l-a faultat pe *Grozea* şi arbitrul a acordat just 11 m, transformat bine de atacantul ploieştean. În final, nu putem să omitem două fapte semnificative. Primul : la pauză, arbitrul Iosif Ritter a chemat antrenorii şi căpitanii celor două echipe, apel la care bucureştenii au refuzat inexplicabil să răspundă. Al doilea, foarte important, acela că un spectator în stare de ebrietate, pe nume Vasile Crăciun, din comuna Păuleşti, a aruncat o sticlă în teren. Depistarea lui s-a făcut cu ajutorul spectatorilor, spre cinstea lor

Călin ANTONESCU

La tineret-rezerve : Petrolul—Progresul 2—2 (0—1).

Victorie din 11 m!

CRIŞUL — DINAMO BACĂU 1—0 (0—0).

ORADEA, 20 (prin telefon, de la trimisul nostru). Stadion Crişul ; teren foarte bun ; timp frumos ; spectatori — aproximativ 7 000; a marcat Suciu (min. 80 din 11 m).

CRIŞUL : Baumgartner 7 — Balogh 7, Sărac 8, E. Naghi 7, Popovici 8, Lucaci 6 (min. 69 Tomeş 6), Dărăban 8, Suciu 8, Kun I 5 (min. 55 N. Alexandru 7), Kun II 6, Cociş 6.

DINAMO BACĂU : Ghiţă 10 — Maghiar 6, Nunweiller IV 9, Velicu 7, David 6, Vătafu 7, Nedelcu 8, D. Ene 6, Dembrovschi 5, Munteanu 5 (min. 66 Tr. Popescu 6), Băluţă 5.

A arbitrat Alex. Pîrvu ★★★★, ajutat la linie de Gh. Vasilescu I şi Simion Mîndreş (toţi din Bucureşti).

„Trofeul Petschowschi" (pentru public) : 8.

Crişul a obţinut astăzi, după multe emoţii, o victorie care-i aduce două puncte preţioase în lupta pentru evadarea din zona periculoasă a clasamentului. Şi, dacă rezultatul întîlnirii, stabilit ca urmare a transformării unei lovituri de la 11 m, prilejul este un motiv de mulţumire pentru arădeni, în schimb comportarea echipei lui Ferenczi în confruntarea cu dinamoviştii băcăuani trebuie să constituie un semnal de alarmă pentru viitor.

În general, jocul s-a situat la un nivel spectacular mediocru, cele două formaţii acţionînd chiar din primele minute fără intenţia hotărîtă de a forţa victoria. Crişul începe partida cu o timiditate exagerată, iar Dinamo cu multă prudenţă. Rezultatul: faze în general la mijlocul terenului, multe execuţii tehnico-tactice greşite, iar atunci cînd una din echipe reuşeşte să înjghebeze o acţiune, lipsa de convingere, sprijinul insuficient al coechipierilor şi imprecizia loviturilor la poartă, dau jocului un aspect monoton, de partidă fără miză, care atrage dezaprobarea justificată a spectatorilor. Şi, totuşi, ocazii de a deschide scorul nu au lipsit. Menţionez pe cele din minutele 7 (Kun II), 12 şi 28 (Suciu), ca şi situaţia de gol ivită la şutul lui D. Ene, care a tras de la aproximativ 40 de metri, cu boltă, spre poarta părăsită de Baumgartner, autorul unei grave greşeli de execuţie tehnică, dar şi al unei rezolvări fericite de ultim moment.

Cea de a doua repriză nu s-a deosebit ca aspect general de prima. În această parte a jocului, Dinamo Bacău a ieşit ceva mai des la atac şi a iniţiat cîteva acţiuni prin D. Ene, Dembrovschi şi Băluţă, care însă au rămas nefinalizate, ca urmare a lipsei de hotărîre şi de precizie a atacanţilor băcăuani.

Şi jocul, a cărei desfăşurare nu mai promitea spectatorilor decît emoţiile oferite de evoluţia celorlalte partide urmărite la tranzistori, a avut un final neaşteptat în min. 78, Vătafu atinge mingea cu mîna în careu, dar arbitrul lasă jocul să continue; în min. 80, însă, conducătorul jocului se îndreaptă hotărît spre punctul de 11 m, în urma unui evident fault în careu al lui Velicu asupra lui Suciu. Acelaşi Suciu transformă impecabil penaltiul, aducînd în final orădenilor o victorie pe care aceştia nu o mai sperau.

Ultimele minute ale partidei, deşi ceva mai animate, nu au mai reuşit să schimbe impresia unui joc în care ambii combatanţi au rămas datori fotbalului şi spectatorilor.

Mihai IONESCU

La tineret-rezerve : Crişul—Dinamo Bacău 1—2 (0—1).

Creiniceanu a centrat şi Vpinea a marcat. Dar un singur gol nu va fi suficient pentru a obţine victoria, chiar dacă Steaua a dominat foarte mult

Foto : A. NEAGU

Cînd te mulţumeşti cu puţin...

STEAUA — A.S.A. TG. MUREŞ 1—1 (1—0).

Stadionul Republicii ; timp frumos ; teren bun ; spectatori — aproximativ 3 000 ! Au marcat : Voinea (min. 29) şi Mureşan (min. 84).

STEAUA : Andrei 5 — Sătmăreanu 7 (min. 33 — întindere musculară şi înlocuit cu Cristache 7), D. Nicolae 7, Hălmăgeanu 7, Vigu 7, Jenei 7, D. Popescu 7, Pantea 7, Dumitriu III 5 (min. 62 Tătaru II), Voinea 5, Creiniceanu 8.

A.S.A. : Solyom 8 — Şleam 6, Dondoş 7, Toth 7, Czako 6, Siko 5, Ciutac 5, Lucaci 5, Mureşan 6, Caniaro 5 (min. 30 Lungu 5), Raksi 6.

A arbitrat Al. Toth (Oradea) ★★★★, ajutat la linie de M. Bădulescu (Oradea) şi I. Opriţa (Arad).

„Trofeul Petschowschi" (pentru public) : 8.

Ieri, în faţa a 3 000 de spectatori, care au renunţat la căldura căminului şi la fotoliul din faţa televizorului, fotbaliştii de la Steaua au terminat partida în acelaşi stil care le-a devenit caracteristic. Au terminat egal un meci în care mai bine de 75 de minute „s-au jucat" cu colegii de la A.S.A. Tg. Mureş, după ce s-au postat în terenul acestora minute în şir, iniţiind atacuri după atacuri, lăsînd impresia că vor cîştiga partida fără nici un fel de probleme. Pantea şi, mai ales, Creiniceanu se lansau pe extreme, driblau, ajungeau pînă la linia de fund, de unde pasau celor aflaţi în zona careului de 16 m mingi utile, de gol. Dar, Voinea, Dumitriu III şi mijlocaşii înţîrziau şutul decisiv, sau cînd îl executau greşeau ţinta. În min. 8, Creiniceanu şutează pe lîngă bară. Peste un minut, după o bîlbîială în careul oaspeţilor, din poziţie bună, Dumitriu III îl imită. În min. 13, pentru a nu face excepţie, Pantea îşi urmează colegii. Apoi, Creiniceanu şi Voinea arată că tirul lor încă nu a fost reglat, fiindcă la aceeaşi fază (min. 15) amîndoi trec pe lîngă... gol. Doar Vigu (min. 22) se abate de la regulă şi trimite mingea de la 25 m, din lovitură liberă, pe spaţiul porţii, însă Solyom e la post.

Mureşenii, ca nişte musafiri politicoşi ce nu vor să-şi deranjeze gazdele, uită să atace. Abia în min. 24 Lucaci încearcă să trimită balonul spre buturile lui Andrei, dar şutul este mai degrabă... o pasă. Peste patru minute, acelaşi jucător este mai îndrăzneţ şi, din poziţie dificilă, şutează puternic. Steaua nu e tulburată de aceste „scîntei". Revine în atac şi în min. 29, în sfîrşit, deschide scorul : o minge trimisă din apărare e prelungită de Dumitriu III la Creiniceanu. Acesta driblează scurt, centrează şi *Voinea* reia cu latul de la 5 m pe lîngă Solyom, ieşit să blocheze : 1—0 pentru Steaua. Pînă la sfîrşitul reprizei mai e de notat „bomba" lui Dumitriu III, dar mingea expediată de la 17 m „muşcă" muchea barei din stînga, aproape de vinclu (min. 35). La reluare după o „încîlceală" — de 5 minute — la mijlocul terenului, Creiniceanu intră în careul oaspeţilor, dar, din unghi, ridică mingea prea sus. Peste 5 minute, A.S.A. a ieşit la joc, însă neconvingător, pentru că forţa mijlocaşilor nu i-a permis să susţină atacurile dincolo de zona lui Hălmăgeanu şi D. Nicolae, de unde balonul, cu regularitate, făcea calea întoarsă. Steaua continua să fie „primsolistă", dar golul nu a mai venit, fiindcă Pantea (excelent servit de Siko în min. 58), Creiniceanu (min. 65) şi Jenei (min. 70) au greşit ţinta. Se părea, totuşi, că meciul se va termina cu victoria la limită a bucureştenilor. Dar n-a fost aşa. În min. 84, la un atac al oaspeţilor, Lucaci se lansează pe extremă, centrează, iar *Mureşan* — lăsat liber — reia cu capul, trimiţînd mingea în plasa porţii neatentului Andrei, greşit plasat. Steaua a mai pierdut un punct la Bucureşti într-un meci (de factură modestă) pe care normal ar fi trebuit să-l cîştige la scor. Dar ce să-i faci ? Aşa se întîmplă cînd jucătorii ei se mulţumesc cu puţin !

Constantin ALEXE

La tineret-rezerve: Steaua—A.S.A. 4—2 (2—1)

Un meci „oprit" la jumătate

POLITEHNICA IAŞI — DINAMO BUCUREŞTI 1—1 (0—1)

Stadion „23 August"; timp rece ; teren bun de joc; spectatori — 12 000. Au marcat Dumitrache (min. 40) pentru Dinamo şi Deleanu (min. 48, din 11 m) pentru Politehnica.

POLITEHNICA : Constantinescu — Gavrilă, Ianul, Stoicescu, Deleanu, Ştefănescu, Contardo, C. Popescu (min. 72 Dănilă), Lupulescu, Cuperman, Goliac.

DINAMO BUCUREŞTI: Datcu — Popa, Boc, Dinu, Ştefan, Ghergheli, Săiceanu, Lucescu, Frăţilă (min. 71 Haidu), Dumitrache, Nunweiller VI.

A arbitrat Gr. Birsan, ajutat de V. Liga şi O. Turcitu (toţi din Galaţi).

„Trofeul Petschowschi" (pentru public) : 9.

Din motive independente de voinţa noastră, reducem cronica acestui joc numai la analiza, foarte succintă, a primelor 48 de minute...

În aceste minute am asistat la cîteva faze reuşite de fotbal : min. 5 „cap" Dumitrache şi Constantinescu acordă corner ; min. 9 Goliac salvează tot în corner o minge pe care Lucescu era gata-gata s-o introducă în plasă ; min. 21 şut al lui Contardo, de la 30 m, în bara laterală ; min. 34 — pătrundere Deleanu — centrare înapoi la Contardo, care se pripeşte şi trage de la 10 m peste poartă ; min. 40 — cursă Lucescu, centrare în faţa porţii şi Dumitrache înscrie din apropiere : 1—0 pentru Dinamo. În min. 48, Cuperman şutează puternic de la aproximativ 10 m spre poarta lui Datcu, Boc intervine la şut, mingea fiind deviată din mîna dinamovistului în afara careului de 16 m. Arbitrul Birsan acordă penalti, iar Deleanu transformă : 1—1.

Din acest moment, partida capătă atributele unei parodii, jucătorii ambelor echipe mimînd fotbalul. Asistăm la ceea ce în box se numeşte noncombat... Publicul fluieră scandalizat... Nu se mai joacă fotbal ! Nu o dată, jucătorii celor două formaţii îşi lasă mingea unii altora, arătîndu-se mulţumiţi cu acest punct împărţit „frăţeşte", unul ţie, unul mie...

Arbitrul jocului, Grigore Birsan, ne spunea după meci că dacă la fotbal ar fi existat acel non-combat de la box, el ar fi oprit partida.

Dar, asupra acestui final de comedie tristă vom reveni.

Marius POPESCU

La tineret-rezerve : Politehnica Iaşi — Dinamo Bucureşti 2—1 (0—1)

Două puncte nesperate

PITEŞTI, 20 (prin telefon, de la trimisul nostru). Mai rămăseseră trei minute din partida de la Piteşti şi asistenţa, astăzi insistentă şi vulcanică, între coordonatele fireşti ale fair-playului, cerea cu disperare lui Radu şi colegilor săi golul care să mai aducă de doi bani speranţă... Golul pe care, după aspectul partidei şi după presiunea obsedantă din careul lui Moldovan, piteştenii, în ciuda marilor defecte (nenumărate pase la adversar, îngrămădirea jocului pe centru) l-ar fi meritat cu prisosinţă. Şi golul a venit, dar — spre stupoarea generală — cel care a înscris a fost Bungău, la o fază care nu permitea nici o surpriză : şut puternic, cu uşoară boltă, de la peste 30 de metri de poartă, şi Ion Vasile, pînă atunci „şomer" între buturile porţii argeşene, a fost surprins, nerăminîndu-i altceva de făcut decît să scoată mingea din plasă, acuzînd hilar o lovitură la... claviculă ! ?

Într-o clipă, toată lumea a uitat de atacul prelungit şi de ocaziile de gol ale gazdelor (între care cele mai clare au fost: foarfeca lui Kraus, prelinsă pe lîngă bară — (min. 33), „bomba" lui Prepurgel, trimisă în corner de Moldovan — min. 55), adîncindu-şi aminte de virtuţile universitarilor clujeni : joc calm, sobru, cu pase multe şi precise, elasticitate nebănuită la mijlocul terenului, zid de netrecut al defensivei, în care Solomon a fost, şi la propriu şi la figurat, cu un cap peste atacul gazdelor.

Retrasă 80 de minute în propria-i jumătate de teren, echipa oaspe, beneficiind de un excelent Codrea, care, printr-un marcaj sever, l-a anihilat pe Dobrin, şi de joly-jokerul Anca, neostenit şi omniprezent (dar cam protestatar la deciziile arbitrului !), a plecat de la Piteşti cu două puncte nesperate, puncte ale maturităţii şi luciditătii.

În ceea ce-i priveşte pe piteşteni, în ciuda unei mari voinţe de a învinge şi a unei dominări insistente, dar haotice, jocul lor de astăzi nu le dă prea multe speranţe de supravieţuire în prima divizie. Între dominarea oarbă a gazdelor şi apărarea lucidă, dublată de două-trei contraatacuri ameninţătoare ale oaspeţilor, argumentul al doilea a avut mai multă tărie, abandonîndu-i pe piteşteni „iadului" prezumtivei retrogradări. Nu ne-a fost dat de mult să vedem o echipă care să dea atîtea pase la adversar, să nu reuşească să-şi găsească nici o pîrtie liberă spre poarta pe care au asaltat-o 80 de minute de joc. Piteştenii şi-au trăit astăzi un nou act dintr-o dramă pe care, probabil, o vor sfîrşi pe scena... diviziei secunde.

Ovidiu IOANIŢOAIA

La tineret-rezerve : F. C. Argeş—Universitatea Cluj 2—0 (2—0).

F.C. ARGEŞ — UNIVERSITATEA CLUJ 0—1 (0—0)

Stadion „1 Mai"; timp frumos; teren puţin moale; spectatori — aproximativ 10 000; a marcat Bungău (min. 87).

F.C. ARGEŞ : Ion Vasile 4 — Oiteanu 5, Barbu 5 (min. 77 Păciulete), Vlad 5, Ivan 7, Prepurgel 4, Nuţu 5, Radu 4, Kraus 4, Dobrin, Jercan 4 (min. 56 Rusu 4).

UNIVERSITATEA CLUJ : Moldovan 9 — Creţu 8, Pexa 8, Solomon 10, Cîmpeanu 8, Anca 9, Neşu 7, Barbu 8, Mustăţea 6, Codrea 9, Bungău 8.

A arbitrat Aurel Bentu ★★★★★ ajutat excelent la linie de C. Bărbulescu şi C. Ghemigean.

Trofeul Petschowschi (pentru public) : 8.

Au punctat doar... rezervele!

(Urmare din pag. 1)

prin clipe dintre cele mai grele : Năsturescu s-a infiltrat decis în careu, a centrat cu precizie la Mazurachis care, deşi în poziţie favorabilă, a reluat slab pe direcţia porţii. Între timp (min. 53) un contraatac al Farului (centrare — Ologu, reluare Iancu, din volé, cu stîngul puţin peste bară) anunţa parcă deschiderea scorului de către cei arhidominaţi pînă atunci. *În min. 58, Tufan a strecurat balonul (printre picioarele lui Molroc) spre Sasu, acesta a prelungit la Ologu (aflat în teren de 6 minute) care a şutat nu prea puternic, pe jos, din marginea careului mare, lateral stînga ; pe traiectoria mingii, Răducanu a prins balonul o clipă, pentru ca apoi să-l scape în plasă :* 1—0 pentru Farul.

Riposta Rapidului a fost promptă, dar a purtat acum şi mai mult pecetea hazardului, feroviarilor lipsindu-le în atac omul lucid. L-au găsit, însă, în persoana lui Octavian Popescu, introdus în min. 62. Ce-a urmat se poate anticipa din... titlul cronicii : *în min. 65, la o lovitură liberă, executată de pe dreapta de Năsturescu, noul intrat în teren, Oct. Popescu, a sesizat bine direcţia mingii şi a reluat cu capul, plasînd-o în colţul mic :* 1—1.

In continuare, Rapidul a forţat victoria. De cîteva ori, şi îndeosebi în min. 78, a fost la un pas de ea, dar Popescu s-a pripit şi a reluat „peste" de la numai 5 m. Nu era vorba, se pare, numai de complexul celui „de-al 9-lea val", ci şi de o tradiţie. Aceea care ne spune că, în partidele disputate în ultimii ani cu Farul, la Bucureşti, Rapidul s-a chinuit, literalmente.

La tineret-rezerve : Rapid — Farul 1—0.

Actualitatea internațională

MONDIALELE DE TENIS DE MASĂ

(Urmare din pag. 1)

În setul următor, *Crișan* se arată foarte decisă și conduce cu 2—0 și 6—3. *Morisawa* face însă 7 puncte la rînd, dar replica junioarei noastre este promptă : de la 9—12, ea schimbă scorul la 14—12. Jucătoarea japoneză recuperează imediat și are avantaj : 17—15. Finișul lui *Crișan* este însă irezistibil. Ea atacă formidabil și cîștigă cu 21—18 (în 7 minute) ! În ultimul set, de la 4—4, *Morisawa* se distanțează, nu mai greșește aproape de loc și victoria îi revine cu 21—13 (tot în 7 minute). Deși a pierdut, *Crișan* s-a comportat mai mult decît onorabil și ea a primit felicitările colegelor de echipă și ale antrenorilor.

După ce a pierdut primul set (nefiind suficient de încălzită) la *TOSHIKO KOWADA* cu 20—22 (în 8 minute), *MARIA ALEXANDRU* începe să acționeze ca un veritabil ceasornic. Apărarea ei este bine dirijată, iar unele atacuri prin surprindere își nimeresc cu precizie ținta. Are continuu avantaj de cel puțin 3—4 puncte și nu lasă nici o speranță japonezei în ultimele două seturi : 21—11 (în 8 minute) și 21—15 (în 10 minute).

A venit însă surpriza surprizelor : întrecerea de dublu, marea specialitate a reprezentantelor japoneze. Numai că ceea ce a urmat a ridicat sala în picioare. *Pușa Crișan* a primit indicații să stea aproape lipită de masă și să atace totul. Ceea ce a făcut cu brio. Iar cînd niponele, într-o adevărată panică, reușeau să răspundă vreo minge, *Alexandru*, prin lovituri tăiate sau prin atacuri dintr-o bucată, încheia punctul. Japonezele, stupefiate de vigoarea jocului din față, au cedat net : 21—14 (în 8 minute) și 21—10 (în 8 minute).

Deci, 2—1 pentru România !

Acum, pentru prima oară se întrezărea posibilitatea unui succes românesc. Dar, să nu uităm, *Maria* avea să întîlnească pe campioana mondială *Morisawa*, iar în caz de înfrîngere *Crișan* ar fi trebuit să joace cu *Kowada*. Așadar, nu trebuia pierdut primul atu.

Începutul n-a fost însă de loc promițător. Mai experimentată, fină tacticiană, *Morisawa* și-a dat probabil seama că ar fi destul de dificil s-o învingă pe *Maria* numai prin atacuri în serie și a recurs la un joc desfășurat într-un tempo lent, cu tatonări prelungite, întrerupte brusc prin lovituri ofensive puternice, intercalate cu foarte numeroase și precise stopuri. *Maria* nu reușește să țină pasul și pierde setul ușor (11—21) și repede (6 minute).

Campioana României nu se arată de loc descumpănită, reușind să presteze în continuarea meciului un joc mai echilibrat. Nu mai este atît de des surprinsă pe picior greșit. *Maria* conduce cu dexteritate mingea, atacă de cîte ori este nevoie și cîștigă setul următor cu 21—13 (în 11 minute). Reprezentanta noastră nu mai poate pierde. Aceasta este impresia pe care o lasă siguranța cu care acționează în ultimul set. Începe să atace mai mult, de pe ambele părți, chiar și cu fente... Totul îi reușește ! Reputata sa adversară pare paralizată : întoarce mereu capul, se uită cu disperare spre banca antrenorilor, dar este inutil. Nimic n-o mai poate salva. Romînca este necruțătoare. Deși conduce cu 7—8 puncte, ea vrea ca scorul să fie cît mai categoric. Cîștigă pînă la urmă cu 21—14 (în 13 minute) și partida *ROMÂNIA—JAPONIA* se încheie cu scorul de 3—1 în favoarea reprezentativei noastre !

Indiferent de ce se va mai întîmpla la aceste campionate mondiale, *data de 19 aprilie 1969 va rămîne memorabilă* (alături de alte zile) *în istoria tenisului de masă românesc. Atunci reprezentativa feminină a României a învins consecutiv pe campioanele Europei (R. F. a Germaniei) și ale lumii (Japonia). Succese pe deplin meritate !*

★

Componentele reprezentativei noastre — după eforturile extenuante depuse sîmbătă în meciurile cu Japonia și R.F. a Germaniei — nu și-au putut permite relaxarea necesară, pentru că a doua zi, duminică, aveau alte partide dificile. Într-adevăr, întîlnirea cu selecționata R.D. Germane a însemnat o luptă de uzură, pe întinsul a 74 min. În meciul inaugural, Maria Alexandru a cîștigat mai ușor decît se aștepta la Doris Hovestadt: 2—0 (9, 9), în 12 minute. Romînca a acționat dezinvolt, variat, manifestînd o superioritate evidentă în fața unei adversare timorate. Apoi, prin victoria Gabrielei Geissler asupra lui Carmen Crișan, cu 2—0 (18, 12), scorul general al întîlnirii a devenit egal: 1—1. În cele 24. min. de joc, Crișan n-a avut răbdare suficientă, și — atacînd pe mingi nepregătite — n-a putut să-și pună în dificultate redutabilă adversară. În partida de dublu, cuplul român Alexandru-Crișan a avut un început timid, dar aceasta nu atît din cauza replicei perechii din față, ci mai mult în urma jocului hazardat și puțin gîndit al lui Crișan. Noroc însă de Maria care, calmă și decisă, n-a greșit aproape nimic. Scor: 2—0 (18, 15), în 14 minute. În sfîrșit, ultimul meci, Alexandru — Geissler, a fost mai disputat doar în primul set, cînd la 8—5 pentru Maria s-a aplicat regula activizării. După aceea, însă, Maria Alexandru s-a detașat cu autoritate, loviturile sale fiind imparabile. Rezultat: 2—0 (18, 10), în 34 minute.

În continuare seriei de victorii România a dispus cu 3—0 seara, tîrziu, de Ungaria, în numai 32 de minute! Rezultate: Mihalca — Magosz 2—0 (16, 14), Alexandru — Juhosz 2—0 (5, 3), Alexandru, Mihalca — Juhosz, Magosz 2—0 (16, 11).

Luni în ultimul meci din cadrul grupei semifinale A, România va juca în compania Suediei. Fetele noastre au prima șansă și practic ele se vor califica în finala Cupei Corbillon, care va avea loc luni seara.

REZULTATE: *masculin A.* Japonia — Anglia 5—1, U.R.S.S. — Ungaria 5—4, Iugoslavia — Danemarca 5—0; *B.* R.F.G. — Suedia 5—4, R.F.G. — Coreea de Sud 5—3, Cehoslovacia — Suedia 5—2 (Kolarovics — 3 victorii, la Johansson, Alser și Persson), Franța — Irlanda 5—3.

Feminin A. Japonia — Suedia 3—1, R.F.G. — Ungaria 3—0, R.D.G. — Ungaria 3—1; *B.* U.R.S.S. — Polonia 3—0, Cehoslovacia — Anglia 3—1, Coreea de Sud — Polonia 3—1, U.R.S.S. — Iugoslavia 3—1.

În preliminariile C.M., la Nicosia, echipa Austriei a dispus cu 2—1 de Cipru. În foto, un atac la poarta cipriotă

Telefoto : A.P.—AGERPRES

FOTBAL PE GLOB

F. C. BARCELONA ÎN FINALA CUPEI CUPELOR

Peste 50 000 de spectatori au urmărit la Barcelona meciul dintre echipele F. C. Barcelona și F. C. Köln contînd pentru semifinalele competiției „Cupa cupelor". Fotbaliștii spanioli au obținut victoria cu scorul de 4—1 (1—1), calificîndu-se pentru finala competiției, unde vor întîlni pe învingătoarea dintre Dunfermline și Slovan Bratislava (în tur 1—1).

POLONIA — LUXEMBURG 8—1 (3—0)

În preliminariile C.M. (grupa a 8-a) Polonia a învins la Cracovia, cu 8—1 (3—0), echipa Luxemburgului. Lubanski — cel mai bun de pe teren — a marcat 5 goluri. Din aceeași grupă mai fac parte echipele Bulgariei și Olandei.

ALEMANNIA ÎNVINGĂTOARE ÎN DEPLASARE

Cu toate că a jucat în deplasare, echipa Alemannia Aachen (cu Ionescu în formație) a obținut o victorie cu scorul de 2—1, în jocul susținut la Bremen în compania echipei Werder, prin golurile marcate de Glaessen și Panelek. Alte rezultate din campionatul vest-german : Hanovra 96 — Hertha 1—1 ; Bayern München — Borussia Dortmund 1—0 ; München 1860 a terminat la egalitate pe teren propriu (3—3) cu Hamburger S.V. Golurile gazdelor au fost marcate de Heiss (2) și Reich. În clasament, pe primul loc se află Bayern München cu 39 p, urmată de V.f.B. Stuttgart cu 34 puncte și S.V. Hamburg cu 33 de puncte.

IN CAMPIONATUL ITALIEI

Etapa a 26-a: Internazionale — Atalanta 4—0 (au marcat Domenghini, Jair, Mazzola, Spadetto) — meciul s-a jucat la Bergamo, Fiorentina — Torino 0—0, Juventus — Verona 1—0 (a înscris Anastasi), Lanerossi Vicenza — Palermo 1—0 (Cinesinho), Napoli — Varese 2—1 (Barison, Sala, respectiv Leonardi) meciul s-a jucat la Varese. Pisa — Cagliari 0—0, Sampdoria — Bologna 0—0, Milan — Roma 1—0 (Petrini). În clasament : Fiorentina 38 p, Milan 37 p, Cagliari 36 p.

Tineri înotători români învingători la Zilina

M. Hohoiu 64,7-100 m spate și E. Almer 9:28,4-800 m liber

ZILINA 20 (prin telefon). Ultimele întreceri dintre tinerii înotători români și slovaci, desfășurate în piscina de 50 m din localitate, au consfințit victoriile clare ale reprezentativelor țării noastre : 88—47 la băieți și 70—54 la fete. Din noianul de rezultate se detașează două cifre : cea realizată de **Mircea Hohoiu** în cursa de 100 m spate, pe care a parcurs-o în 64,7, la numai 3 zecimi de recordul de seniori, și cea a lui **Eugen Almer**, care luînd startul într-o probă de 800 m liber a încheiat cele 16 lungimi după 9:28,4 — nou record al țării de seniori și juniori.

Rezultate tehnice : **200 m liber (b)** : 1. COSMESCU (R) 2:09,5, 2. Oprițescu (R) 2:12,0, 3. Hruda (S) 2:12,6, 4. Litomec (S) 2:16,8 ; **200 m bras** (b) : 1. TEODORESCU (R) 2:39,0, 2. Hempel (R) 2:43,2, 3. Cardik (S) 2:47,5, 4. Bruno (S) 2:51,2 ; **100 m spate** (b) : 1. HOHOIU (R) 64,7 — record, 2. Gürsching (S) 66,3, 3. Movanu (R) 66,6, 4. Szabo (S) 72,3 ; **200 m delfin** (b) : 1. MICLĂUȘ (R) 2:30,4, 2. Nemeth (S) 2:38,4, 3. Rolik (R) 2:38,5, 4. Nizinski (S) 2:48,3 ; **400 m mixt** (b) : 1. COPCEALĂU (R) 5:19,1, 2. Töczik (S) 5:19,5, 3. Adamec (S) 5:41,9, 4. Manolescu (R) 5:43,9 ; **4x100 m liber** (b) : 1. ROMÂNIA (**Oprițescu, Țurcanu, Miclăuș, Cosmescu**) 3:56,2 — record, 2. Cehoslovacia 4:05,0 ; **800 m liber** (b) în afară de concurs : 1. E. ALMER (R) **9:28,4 — nou record de seniori și juniori**, 2. Hruda (S) 10:02,7 ; **200 m liber** (f) : 1. KOZIBOVA (S) 2:26,2, 2. L. Radu (R) 2:29,9, 3. Coroiu (R) 2:30,8, 4. Habalova (S) 2:40,0 ; **200 m bras** (f) : 1. G. MANAFU (R) 2:59,2, 2. Vîjeu (R) 3:05,6, 3. Lakovicova (S) 3:08,0, 4. Mihalicova (R) 3:13,6 ; **100 m spate** (f) : 1. A. ANDREI (R) 1:12,4, 2. Senikova (S) 1:15,6, 3. Kokay (R) 1:15,6, 4. Lovrisova (S) 1:16,8 ; **400 m mixt** (f) : 1. HLAVACKOVA (S) 5:54,6, 2. Cerbeanu (R) 6:00,1, 3. Dragnea (R) 6:12,2, 4. Kampecova (S) 6:29,0 ; **4x100 m liber** (f) : 1. CEHOSLOVACIA 4:33,5, 2. România 4:39,4.

Clasamente finale : România—Slovacia 88—47 la băieți și 70—54 la fete.

C. Grigore a terminat pe locul doi în „Turul ciclist al sud-vestului"

BORDEAUX, 20 (Agerpres). — „Turul ciclist al sud-vestului", una dintre cursele importante de amatori ale sezonului de primăvară, s-a încheiat cu victoria francezului Jean Pierre Paranteau, urmat de rutierul român Constantin Grigore la numai 16 sec.

Desfășurată în 6 etape, în general scurte dar suficient de dure din cauza profilului lor muntos, competiția a prilejuit o dispută interesantă în care tinerii cicliști români s-au situat între principalii animatori. Tudor Vasile și Vasile Selejean au ocupat locuri bune în sprinturile finale, în timp ce Constantin Grigore, tenace și de o mare regularitate, l-a atacat pînă în ultimul kilometru pe liderul cursei.

Ultima etapă, Villeneuve-sur-Lot—Bordeaux (150 km), a revenit suedezului Ripffel în 4 h 11:37, urmat de belgianul Callewaert. În același timp cu învingătorul a sosit un pluton numeros, în care se aflau și concurenții români.

Clasamentul final: **1. *J. P. Paranteau*** (Franța) 21 h 53:02; 2. *C. Grigore* (România) la 16 sec; 3. *Lalanne* (Franța) la 16 sec ; 4. *Santisteban* (Spania) la 23 sec; 5. *Pavlik* (Iugoslavia) la 1:43. Locurile ocupate de ceilalți cicliști români: 12. *T. Vasile* la 3:46; 22. *V. Selejean* la 4:22; 25. *C. Ciocan* la 4:29; 26. *N. Ciumeti* la 5:30. Pînă la ora cînd transmitem știrea nu ne-a parvenit clasamentul oficial pe echipe.

LUPTĂTORII SOVIETICI ȘI BULGARI ÎN FORMĂ LA „MEMORIALUL NIKOLA PETROV"

SOFIA, 20 (prin telefon). În sala Universiada s-au încheiat întrecerile celei de a 7-a ediții a „Memorialului Nikola Petrov" la lupte greco-romane. Iată primii clasați : **cat. 48 kg — 1. Igrumov** (U.R.S.S.), 2. Anghelov (Bulgaria), 3. Gal (Ungaria).., 5. **I. Stoica** (România) ; **cat. 52 kg — 1. Kirov** (Bulgaria), 2. Mihalik (Polonia), 3. Djisov (Bulgaria) ; **cat. 57 kg — 1. Varga** (Ungaria), 2. Markov (Bulgaria), 3. **I. Baciu** (România) ; **cat. 62 kg — 1. Tatișvili** (U.R.S.S.), 2. Marinov (Bulgaria), 3. Scharschmidt (RDG) ; **cat. 68 kg — 1. Kamalov** (U.R.S.S.), 2. Apostolov (Bulgaria), 3. Henkel (RDG) ; **cat. 74 kg — 1. Raicev** (Bulgaria), 2. Celidze (U.R.S.S.) 3. Pohl (RDG)... 6. **M. Vlad** (România) ; **cat. 82 kg — 1. Dorosiev** (Bulgaria), 2. Nenadici (Iugoslavia), 3. Kardibon (Polonia) ; **cat. 90 kg — 1. Hoer** (RDG), 2. Tințarov (Bulgaria), 3. Ciorac (Iugoslavia) ; **cat. 100 kg — 1 Kolev** (Bulgaria), 2. Kiss (Ungaria), 3. Criclevtev (U.R.S.S.) ; **+100 kg 1. Tomov** (Bulgaria), 2. Freitz (U.R.S.S.), 3. **V. Dolipschi** (România).

RECORDURI ÎN BAZINE

MAGDEBURG. — Un nou record mondial a fost stabilit de înotătorul sovietic Nikolai Pankin, cu prilejul întîlnirii de natație R. D. Germană — U.R.S.S. Pankin a parcurs 100 m bras în 1:05,8 corectînd cu 4 zecimi de secundă vechiul record care-i aparținea.

BONN. — Cu prilejul campionatelor internaționale de natație ale R. F. a Germaniei, înotătorul vest-german Hans Fassnacht a realizat o performanță remarcabilă în proba de 400 m mixt. El a parcurs — în bazin de 25 m — această distanță în 4:33,1. Acest rezultat constituie un nou record al R. F. a Germaniei. Proba de 100 m liber a fost cîștigată de Wolfgang Kremer (R.F.G.) în 53,6.

Și Gianni Motta suspendat pentru dopaj!

Un tribunal din Anvers l-a condamnat la o amendă de 4 000 de franci și l-a suspendat pe o perioadă de două luni, în care timp nu va mai avea dreptul să evolueze în Belgia, pe ciclistul italian Gianni Motta. Acesta s-a făcut vinovat anul trecut de a fi utilizat stimulente cu prilejul unei reuniuni internaționale care a avut loc pe velodromul din Anvers.

REZULTATELE DE AZI LE ANTICIPEAZĂ PE CELE DE MÎINE

MARGINALII LA MECIUL FEMININ DE GIMNASTICĂ ROMÂNIA — BULGARIA

Mariana Gheciov (învingătoare la individual compus) evoluînd la sărituri

De mai mulți ani gimnastica noastră feminină se zbate în anonimat. De mai mulți ani cițiva antrenori inimoși încearcă, împreună cu un mănunchi de fetițe talentate, picurînd pasiune și perseverență în munca lor de zi cu zi, să realizeze marea performanță. Au fost ani de muncă, de căutări, presărați uneori cu satisfacții, dar și cu insatisfacții, ani de speranțe. Azi, mai mult decît oricînd, sîntem în măsură să apreciem că munca a fost rodnică, că drumul pe care s-a pornit — corect. Rezultatele, cel puțin, ne dau încredere în succese viitoare și mai convingătoare. Echipa aliniată sîmbătă, în meciul cu selecționata de junioare a Bulgariei, ne-a emoționat nu atît pentru ceea ce a făcut în concursul respectiv cît, mai ales, pentru ceea ce am întrezărit că va putea să realizeze **mîine.**

Se pare că eforturile perseverente ale federației de specialitate, ale Ministerului Învățămîntului sînt încununate de succes, că munca dîrză a antrenorilor și fetițelor pasionate de gimnastică e transformată în rezultate practice. Poate că cineva mă va întreba : de unde acest optimism ? Îi voi răspunde cu promptitudine : din maniera cu care au sărit peste cal Mariana Gheciov, Elisabeta Turcu, Felicia Dornea sau Vanda Ispravnicu ; din ușurința Feliciei Dornea, a Elisabetei Turcu și a Marianei Gheciov în exercițiile la paralele ; din îndrăzneața încercare a Elisabetei Turcu la bîrnă, care s-a prezentat cu un element nou și dificil (stînd pe mîini în elan, întoarcere 90 grade, roată laterală), și chiar din dezinvoltura cu care această gimnastă și-a continuat exercițiul, deși ratase intrarea, din tot ceea ce a făcut fiecare componentă a echipei în parte, și toate gimnastele la un loc.

La sol, de pildă, talentata Ștefania Bacoș, prin acel torent de salturi (între care două salturi întinse legate) pe prima linie, atrage atenția asupra imenselor ei posibilități la acest aparat. La fel de bună s-a dovedit și Mariana Gheciov, bună acrobată, care a executat salt întins de trei ori (din legări), dintre care unul cu o întoarcere de 360 grade. Felicia Dornea, mai bine dirijată, va putea să devină — cu calitățile ei naturale deosebite — una din gimnastele cele mai bune ale noastre la acest aparat.

Fiind vorba de un concurs cu exerciții liber alese, ar fi bine ca gimnastele noastre să nu uite că un exercițiu liber ales înseamnă etalarea tuturor cunoștințelor lor tehnice, înseamnă, de fapt, reflectarea personalității și posibilităților lor fizice, a imaginației lor de concurs. Cu sprijinul antrenorilor care se ocupă de pregătirea lor, tinerele gimnaste care au concurat sîmbătă și cele care au figurat ca rezerve vor trebui să dovedească mai multă ambiție pentru învățare și perfecționare, pentru prelucrarea artistică a fiecărui element, să manifeste mai multă dorință de a crea, de a îmbunătăți exercițiile cu care se prezintă în concursuri.

★

Salutară inițiativa Ministerului Învățămîntului de a oferi echipei învingătoare o cupă, menită a răsplăti măiestria tinerelor gimnaste.

prof. Atanasia IONESCU

„Turneul continentelor" la volei

MONTEVIDEO, 20 (Agerpres). — În competiția internațională masculină de volei „Turneul continentelor", echipa R. D. Germane a învins cu scorul de 3—0 formația Braziliei. Cu același scor au cîștigat voleibaliștii echipei Japoniei meciul cu formația S.U.A. Aceste meciuri s-au disputat la Montevideo. În partidele care au avut loc la Santiago de Chile au fost înregistrate următoarele rezultate: Mexic — Venezuela 3—1 ; Chile — Tunis 3—1.

Concursul internațional de culturism din Capitală

După terminarea „Cupei Dunării" la haltere a avut loc un concurs internațional de culturism. Juriul format din Tommy Kono (S.U.A.), Anton Huber (Austria) și Lazăr Baroga (România) a stabilit următorul clasament : 1. **Slobodan Belici** (Iugoslavia) 2. **Gh Humă** (România) 3. **Dan Georgescu** (România).

Iugoslavia — România 4-2 la polo

NISA, 20 (prin telefon). La numai două ore după ce au susținut dificila partidă cu Italia, poloiștii români au întîlnit formația Iugoslaviei, campioană olimpică, care se afla la cea dintîi partidă în turneu. Tricolorii au condus în prima repriză cu 1—0, dar au fost net depășiți în cea secundă. Scor final : 4—2 (0—1, 3—0, 0—0, 1—1) pentru Iugoslavia. De notat că de-a lungul celor 20 de minute de joc efectiv iugoslavii au beneficiat de 6 situații de om în plus (au fost eliminați Szabo de 3 ori, Firoiu de 2 ori și Zamfirescu), iar echipa română de una singură.

Autorii golurilor : Marovic, Trumbic, Jankovic și Lopatni de la învingători, Zamfirescu și Popa din 4 m de la învinși.

Arbitrul, M. Manguillot (Spania) a condus următoarele formații : IUGOSLAVIA : Stipanic (Hebel) — Markovic, Perisic, Marovic, Bonacic, Trumbic, Jankovic, Lopatni, Dabovic, Belamaric ; ROMÂNIA : Cheța (Frățilă) — Szabo, Zahan, Firoiu, Novac, Zamfirescu, Popescu, Popa, Mihăilescu, Marica.

Într-o altă partidă : Italia — Spania 6—1 (0—0, 0—0, 4—1, 2—0) La ora încheierii ediției formația României întîlnește Spania.

Tenismanii români au dominat turneul de la Palermo

• FINALA ROMÂNEASCĂ LA SIMPLU MASCULIN : ȚIRIAC — NĂSTASE 3—2 • ÎN FINALA DE DUBLU, ROMÂNII AU ÎNVINS PE GULYAS ȘI KALOGHEROPOULOS

PALERMO, 20 (prin telefon). — Turneul internațional de tenis desfășurat în principalul oraș al Siciliei s-a încheiat cu două frumoase victorii românești. Finala de simplu masculin s-a disputat între românii Ion Țiriac și Ilie Năstase. Primul îl eliminase, în semifinale, pe iugoslavul B. Iovanovici cu 6—2, 6—4, iar campionul României, tînărul Ilie Năstase, realizase un rezultat remarcabil, dispunînd de cunoscutul jucător maghiar Istvan Gulyas : 8—6, 6—8, 6—2. În finală, victoria a revenit lui Ion Țiriac, învingător în cinci seturi asupra lui Năstase : 4—6, 6—0, 6—2, 2—6, 6—2. În finala de dublu masculin, Ion Țiriac și Ilie Năstase au învins, după o luptă acerbă, pe reputații I. Gulyas (Ungaria) și N. Kalogheropoulos (Grecia) cu 6—3, 8—6, 5—7, 2—6, 7—5.

★

De luni (**n.r.** azi), cei doi sportivi români evoluează în cadrul campionatelor internaționale de tenis de la Roma. Principalii favoriți ai întrecerilor care încep pe terenurile de la Foro Italico sînt australienii Tony Roche și John Newcombe, americanul Arthur Ashe, olandezul Tom Okker. Cei doi tenismani români figurează printre capii de serie, Țiriac purtînd nr. 13, iar Năstase nr. 16.

La volei

S.S. CONSTANȚA — BUREVESTNIK ODESA 2-3

Tinerele voleibaliste constănțence au înfruntat duminică formația sovietică Burevestnik Odesa, ocupanta locului trei în campionatul unional. Deși lipsite de experiența jocurilor tari, elevele au opus o dîrză rezistență, pierzînd la mare luptă, după ce au condus cu 2—0 la seturi. Înfrîngerea se datorează, în special, epuizării fizice, după efortul depus în primele două seturi. Scor final : 3—2 (15, — 14, 11, 3, 3) pentru Burevestnik.

E. PETRE — coresp.

Baschetbaliștii români de două ori învingători

TEL AVIV, 20 (Agerpres). — Selecționata masculină de baschet a României, aflată în turneu în Israel, a susținut două întîlniri în compania reprezentativei acestei țări. În ambele jocuri, victoria a revenit baschetbaliștilor români cu scorul de 66—61 (37—39) și respectiv 73—72 (38—34).

Sel. Timișoara - S.K. Zrenjanin 72-55 la baschet

TIMIȘOARA, 20 (prin telefon). Într-un meci amical de baschet masculin, Selecționata Timișoara a învins echipa iugoslavă S. K. Zrenjanin cu scorul de 72—55 (35—23). **(I. STANCIU — coresp.)**

În revanșă, Electroputere — Chemie Halle 6-4, la box

CRAIOVA (prin telefon). Sîmbătă s-a desfășurat în localitate întîlnirea revanșă dintre echipele de box Electroputere și Chemie Halle (R.D.G.). Gazdele au cîștigat cu 6—4. Cea mai frumoasă partidă au furnizat-o cocoșii Piesola (finalist în campionatul R.D.G. din 1969) și Niculae Dumitru. Craioveanul s-a deplasat excelent, punctînd des și eficace, și a cîștigat pe merit la puncte. Alte rezultate : Grable b.p. P. Ocică ; I. Slobotniciuc b.p. Wittan ; P. Popescu b.p. Griese ; Goanță b.p. Kofelpeter ; Fillimon b.p. O. Filipescu ; Kamprath b.p. I. Matei ; Gh. Constantinescu b.k.o. 2 Malitzkci ; Hubert b.p. S. Șchiopu ; I. Sănătescu b. ab. 3 Orsas.

N. PASTRAMAGIU — coresp.

TELEX - TELEX - TELEX - TELEX

Federația belgiană de box a stabilit ca la campionatele europene de la București să participe 4 boxeri : Abspoel, Thys, Foucart și Xhonneux. Ei vor susține ultima verificare la 17 mai, iar pînă atunci se vor pregăti la centrul sportiv Merkstein-Hofstadt din R. F. a Germaniei.

■

Finalele turneului „open" de tenis de la Monte Carlo : simplu masculin : Okker (Olanda) — Newcombe (Australia) 8—10, 6—1, 7—5, 6—3; simplu feminin: Ann Jones (Anglia) — Virginia Wade (Anglia) 6—1, 6—3; dublu masculin: Newcombe, Davidson (Australia) — Gonzales, Ralston (SUA) 7—5, 11—13, 6—2, 6—1; dublu feminin : Ann Jones, Virginia Wade — Francoise Durr, Gail Chanfreau (Franța) 1—6, 6—4, 6—3.

■

Nona Gaprindașvili a cîștigat a șasea partidă a meciului pentru titlul mondial feminin de șah și conduce cu $3\frac{1}{2}$ — $2\frac{1}{2}$ în fața Alei Kușnir.

■

Cursa ciclistă internațională „Fléche Valonne" s-a încheiat la Charleroi (Belgia), cu victoria lui Joseph Huysmans (220 km în 5 h 51), urmat de F. de Wlaeminck la 10 sec., Leman, Godefroot și Merckx, toți la 12 sec.

■

Cu prilejul antrenamentelor în vederea Marelui Premiu automobilistic de la Pau (formula II), austriacul Jochen Rindt pe „Lotus Ford" a stabilit un nou record al traseului desfășurînd o medie orară de 126,720 km.

■

Campionul european de box la cat. mijlocie, italo-argentinianul Carlo Duran, și-a făcut reintrarea învingîndu-l la Neapole pe Antonio Aguilar la capătul unui meci de o slabă valoare tehnică.

■

În turneul de tenis de la Monte Carlo, finala la dublu masculin a revenit australienilor Newcombe și Davidson, care au întrecut cu 7—5, 11—13, 6—2, 6—1 pe Gonzales-Ralston (S.U.A.). Pentru locurile 3—4 în proba de simplu, Mulligan l-a învins cu 6—2, 6—4 pe Pietrangeli.

■

Atletul american Dick Railsback a încercat fără succes să corecteze recordul mondial în proba de săritură cu prăjina. În cadrul concursului de la Los Angeles, el a realizat 5,32 m, ratînd de trei ori să treacă peste 5,50 m. Rezultatul înregistrat de Railsback constituie cea mai bună performanță mondială a sezonului.

■

În cadrul meciului atletic dintre echipele universităților Oxford și Cambridge, Peter Braithwaite a obținut în proba de 3 000 m obstacole timpul de 8:58.0.

■

La Amstelveen (Olanda) a avut loc meciul internațional de hochei pe iarbă dintre echipele Olandei și Republicii Sud-Africane. Hocheiștii olandezi au terminat învingători cu scorul de 3—0 (1—0).

Tiparul I. P. „Informația", str. Brezoianu nr. 23—25, București

40368

PROLETARI DIN TOATE ȚĂRILE, UNIȚI-VĂ!

Redacția și administrația: str. Vasile Conta nr. 16, tel. 11.10.05, interurban 72 și 286. Telex sportrom buc. 180.

sportul

4 pagini 30 bani

Anul XXV — Nr. 522 (5956) ZIAR AL CONSILIULUI NAȚIONAL PENTRU EDUCAȚIE FIZICĂ ȘI SPORT Marți 22 aprilie 1969

Trimisul nostru special, C. COMARNISCHI, transmite:

Echipa feminină a României, medalie de argint la C.M. de tenis de masă

MARIA ALEXANDRU

CARMEN CRIȘAN

- **După un început palpitant echipa noastră a cedat, în finală, în fața redutabilei formații a Uniunii Sovietice**
- **Romîncele elogiate de specialiștii prezenți la Eissporthalle**
- **Japonia — R. F. a Germaniei în finală la băieți**

ELEONORA MIHALCA

Echipa feminină de tenis de masă a României a cucerit medaliile de argint la actuala ediție a campionatelor mondiale. Este o veste care, desigur, îi va bucura mult pe iubitorii sportului din țara noastră. Deși aseară reprezentantele noastre au cedat în finala disputată în compania echipei Uniunii Sovietice, ele păstrează meritul incontestabil de a fi realizat cele mai senzaționale rezultate de pînă acum ale campionatelor lumii de la München: eliminarea din lupta pentru locurile 1—2 a campioanelor Europei (sportivele din R. F. a Germaniei) și mondiale (echipierele Japoniei), de a fi întrecut o serie de alte pretendente la supremație, printre care și redutabila formație a R. D. Germane. Marcînd un drum ascendent, MARIA ALEXANDRU, ELEONORA MIHALCA și CARMEN CRIȘAN — competent dirijate de antrenoarea federală ELLA CONSTANTINESCU — au readus tenisul de masă românesc pe firmamentul marilor valori ale lumii. Remarcabila performanță a fetelor noastre — larg și elogios comentată de reprezentanții autorizați ai sportului cu mingea de celuloid — constituie un succes pentru care sportivele și antrenorii lor merită calde felicitări. Și, desigur, acest succes mai constituie un debut de bun augur pentru viitoarea desfășurare a întrecerilor.

★

În partida decisivă pentru cîștigarea tradiționalului trofeu „Cupa Corbillon", reprezentativa țării noastre — cu toate eforturile depuse — nu a reușit să reediteze performanțele de pînă acum sau să se ridice la valoarea demonstrată în meciurile anterioare. În consecință, echipa U.R.S.S. și-a adjudecat titlul de campioană mondială pe echipe, cu scorul de 3—0. Se poate spune că momentul cheie al întregii întîlniri l-a constituit finalul primului set din partida care opunea pe cele mai bune jucătoare ale finaliștelor, Zoia Rudnova și Maria Alexandru. După ce avantajul a alternat continuu, Maria a recuperat — la un moment dat — 4 puncte de la 17—20 la 21—20, înscriind primul setball, apoi a beneficiat și de un al doilea la 22—21, dar — din păcate — ea nu a reușit să finalizeze favorabil. În cel de-al doilea simplu, Svetlana Grinberg (neînvinsă în acest campionat) s-a impus net în fața mai puțin experimentatei Carmen Crișan. Dar iată rezultatele tehnice ale finalei (urmînd să citiți amănunte în ziarul nostru de mîine): Rudnova — Alexandru 2—0 (25—23, 21—17); Grinberg — Crișan 2—0 (17, 13); Rudnova, Grinberg — Alexandru, Crișan 2—0 (18, 13).

Finala echipelor masculine, Japonia — R.F.G., se va disputa azi.

★

În după-amiaza celei de a 5-a zi a probei pe echipe feminine, reprezentativa **României** a înregistrat un nou succes, surclasînd formația **Suediei** cu 3—0. Întîlnirea a fost la discreția sportivelor noastre, care s-au impus cu autoritate. Partida inaugurală a adus în fața fileului pe campioana suedeză Marita Neidert și pe prima junioară a României, Carmen Crișan. Atacînd în trombă, din toate pozițiile, romînca n-a dat nici un moment de răgaz adversarei sale să-și organizeze acțiunile și a învins cu 2—0 (18, 14), în 13 min. Apoi, doar 8 min (!) i-au trebuit Mariei Alexandru pentru a încheia în favoarea sa meciul cu Lena Andersson: 2—0 (8, 9). Partida de dublu a durat 15 minute. Maria Alexandru, Carmen Crișan — Marita Neidert, E. Johansson 2—0 (12, 21).

Prin această nouă biruință, a 7-a de la începutul C.M., România a cîștigat locul I în grupa semifinală A. Demn de subliniat că cele 7 victorii au totalizat 15 meciuri individuale (43 de seturi) cîștigate, față de două meciuri (7 seturi) pierdute. Pentru realizarea acestui impresionant bilanț, care a adus calificarea României în finala „Cupei Corbillon", au fost necesare 6 ore și 55 minute de joc efectiv.

În cealaltă grupă semifinală (B), selecționata **U.R.S.S.** s-a clasat pe primul loc, cîștigînd și ea dreptul de finalistă, după ce în ultima întîlnire, cu **Cehoslovacia,** a ieșit învingătoare cu 3—0.

Rezultate din semifinale: MASCULIN, A: Japonia — Danemarca 5—0, Iugoslavia — U.R.S.S. 5—4, Anglia — Ungaria 5—4, Ungaria — Danemarca 5—0, Anglia — U.R.S.S. 5—4, Anglia — Danemarca 5—0, Iugoslavia — Ungaria 5—3, Japonia — U.R.S.S. 5—0;

B: R.F.G. — Irlanda 5—0, Cehoslovacia — Franța 5—0, Coreea de sud — Irlanda 5—0, R.F.G. — Cehoslovacia 5—3, Suedia — Irlanda 5—1, Coreea de sud — Franța 5—0.

FEMININ, A: Japonia — R.F.G. 3—0, R.D.G. — Suedia 3—2, R.F.G. — R.D.G. 3—0, Japonia — Ungaria 3—0;

B: U.R.S.S. — Coreea de sud 3—1, Cehoslovacia — Coreea de sud 3—0, Anglia — Iugoslavia 3—1, Cehoslovacia — Iugoslavia 3—1, Polonia — Anglia 3—2, Coreea de sud — Anglia 3—2, Polonia — Iugoslavia 3—0.

FINALELE PENTRU LOCURILE 3—4: MASCULIN: **Iugoslavia** — Coreea de sud 5—0; FEMININ: **Japonia** — Cehoslovacia 3—2.

★

Congresul Federației internaționale de tenis de masă a stabilit ca următoarea ediție a campionatelor mondiale să aibă loc la Nagoya (Japonia), în anul 1971.

ELLA CONSTANTINESCU

Un meci EUROPA — JAPONIA la tenis de masă?

Cu ocazia C.M. de tenis de masă, se duc discuții pentru perfectarea unei întîlniri amicale, atît la femei, cît și la bărbați (sistem Cupele Corbillon și Swaythling) între reprezentativele Europei și Japoniei. Meciul ar urma să aibă loc la 29 aprilie, în localitatea Wiesloch din R. F. a Germaniei. Uniunea europeană de tenis de masă a selecționat pentru echipa continentului nostru pe **Maria Alexandru** și **Zoia Rudnova** (la simplu), alături de cuplul **Diane Schöler (Rowe) — Zoia Rudnova,** ca și pe jucătorii **Surbek, Gomoskov, Schöler.**

De azi și pînă joi, la Brașov

FINALELE LA LUPTE LIBERE

Începînd de azi, timp de trei zile, sala Armata din Brașov va găzdui cea mai importantă competiție de lupte libere, finalele campionatelor naționale individuale, ediția a XVI-a. Pentru obținerea celor 10 titluri de campioni ai țării se vor întrece peste 100 de sportivi, calificați în cele 5 întreceri de zonă, precum și sportivi invitați de F.R.L., componenți ai loturilor țării și tineri cu perspective de afirmare.

Dintre „maeștrii" luptelor libere care vor evolua pe cele două patrulatere de concurs amintim pe **Fr. Bola,** multiplu campion al țării și fost deținător al titlului european, **P. Coman, N. Cristea, P. Poalelungi, St. Tampa, V. Iorga, I. Marton** ș.a. Dintre campionii de anul trecut va lipsi doar greul St. Stîngu, care nu s-a restabilit încă de pe urma accidentului suferit în ajunul „mondialelor" din acest an.

Programul de azi: de la **ora 11 concurs — turul I,** de la **ora 17 festivitatea de deschidere** și concurs — turul II.

CAMPIONII DE ANUL TRECUT: cat. 52 kg — **G. Nicola** (Steaua), 57 kg — **N. Cristea** (Steaua), 63 kg — **Al. Geantă** (Steaua), 70 kg — **P. Poalelungi** (Dunărea Galați), 78 kg — **St. Tampa** (Steagul roșu Brașov), 87 kg — **Fr. Bola** (Mureșul Tg. Mureș), 97 kg — **I. Marton** (C.S.M. Cluj), + 97 kg — **St. Stîngu** (Steaua).

EXAMENUL

Cavalerii luptei fără arme se întrunesc, începînd de astăzi, la Brașov. Timp de șase zile, pînă la sfîșitul săptămînii, voinicii noștri se vor înfrunta și, prin îmbrățișări bărbătești, îi vor desemna pe cei mai puternici dintre ei.

Descinzînd din antichitate, dacă nu chiar din mitologie, acest exercițiu (pe care pînă și zeii l-au adorat), a traversat secole, rămînînd mereu tînăr prin puritatea sa. Au eșuat încercările mercantile de a-l aduce în amfiteatrele cu nisip însîngerat: luptătorii adevărați n-au fost niciodată gladiatori! Bîlciul și circul au cochetat, dar tot fără succes, cu arena. Ignorînd excepțiile (care nu fac decît să întărească regula) luptele și-au păstrat caracterul de sport, în adevărata accepțiune a cuvîntului.

Încheind cu istoria, trebuie spus că România n-a dus niciodată lipsă de oameni puternici, capabili să uimească prin forța lor, conjugată cu agilitatea și inteligența. Și, cu toate că această ramură sportivă are la noi tradiții competiționale și de regulament nu tocmai vechi, luptătorii români joacă în arena internațională un rol însemnat, sînt urmăriți cu respect și admirație, adună titluri, colecționează medalii. Campionatele mondiale și europene, turneele olimpice reține în mod constant, de vreo cincisprezece ani, numele reprezentanților României printre laureați. Pîrvulescu, Bularca, Cernea, Martinescu, Baciu, Berceanu, Popescu, spre a nu-i cita decît pe cîțiva, rămîn în galeria marilor maeștri ai disciplinei.

„Turnirul" luptătorilor, care începe la Brașov, deține în context o însemnătate ieșită din comun. **Pentru participanții la concursul de „greco-romane" el reprezintă un ultim test al valorii în vederea stabilirii echipei care ne va reprezenta la campionatele europene de la Modena (5—8 iunie).**

Miza mare aruncată pe saltea i-a îndemnat pe organizatori să ia măsuri de precauție, care să vegheze la puritatea rezultatelor. Pentru întîia oară, sportivii vor fi împărțiți în serii, astfel ca reprezentanții aceluiași club să nu se poată întîlni între ei decît în finală. Hotărîrea nu trebuie să supere și, cu atît mai puțin, să jignească. Lacătul se pune la ușă — vorba proverbului — pentru oameni cinstiți!

Un alt amănunt: se va concura, în premieră, la zece categorii de greutate, conform ultimelor prevederi ale federației internaționale. Măsura reprezintă un act de echitate, mult așteptat. Se elimină, astfel, într-o bună măsură, handicapul de greutate și toate implicațiile lui. „Alchimia cîntarului" nu va mai putea juca, deci, rolul preponderent de altădată. Și aceasta este o victorie!

Începe săptămîna luptelor! O dorim rodnică și, mai cu seamă, concludentă.

Valeriu CHIOSE

Săptămîna viitoare, în Capitală,

Un mare turneu internațional de baschet masculin

Participă reprezentativele Cehoslovaciei, Poloniei, României și Selecționata Leningradului

În zilele de 3, 4 și 5 mai, sala Floreasca va găzdui întrecerile unui mare turneu internațional de baschet masculin, dotat cu „Cupa orașului București". La întreceri vor lua parte reprezentantivele Cehoslovaciei, Poloniei și României și Selecționata Leningradului. În deschiderea acestor partide internaționale se vor desfășura jocurile turneului final al diviziei feminine A.

ÎNTÎLNIRE DE TENIS (TINERET) ROMÂNIA — R.S.S. ESTONĂ

Pregătirile tinerilor tenismani români din lotul pentru „Cupa Galea" intră într-o perioadă de vîrf. Componenții echipei vor fi supuși, în această săptămînă, la un important test în compania selecționatei de tineret a R.S.S. Estone, sosită ieri în Capitală.

Miercuri și joi, pe terenurile din parcul sportiv Progresul, se dispută o întîlnire internațională amicală de tineret România — R.S.S. Estonă. În echipa română evoluează **Toma Ovici, Dumitru Hărădău, Codin Dumitrescu** și **Viorel Sotiriu.** Oaspeții prezintă pe **Ervin Lange, Villem Lapimaa** și **Ainen Lembit.** Paralel, se dispută o întîlnire feminină (România — **Agneta Kun, Felicia Bucur, Aurelia Cîrnaru**; R.S.S. Estonă — **Aila Kree, Lidia Sinkovits**).

În următoarele zile și pînă la finele săptămînii, toți acești tenismani participă la un turneu individual, tot la Progresul.

Concurs al tinerilor popicari

Pregătirile tinerilor popicari în vederea campionatelor europene de juniori continuă. Azi și mîine are loc în Capitală un nou concurs de verificare a juniorilor vizați pentru echipele naționale. Se joacă pe arena Voința, la probele clasice de 100 bile mixte (f) și 200 bile mixte (m).

Baschetbalistele de la Rapid au învins din nou Politehnica

Aseară, la Floreasca, într-o sală dezolant de pustie pentru un meci derbi, frunțașele baschetului nostru feminin, Rapid și Politehnica București, s-au întîlnit într-o partidă decisivă în disputa pentru titlul de campioană a țării. Dorind parcă să demonstreze că nu își merită soarta de a juca în fața unui număr restrîns de spectatori, ambele echipe au realizat o întîlnire de mare atractivitate, pasionantă, care a ținut încordată atenția publicului din prima pînă în ultima secundă a întrecerii.

Victoria a revenit, ca și în tur, rapidistelor, cu scorul de 57—55 (25—30), care și-au asigurat astfel, în mare măsură, recucerirea titlului pierdut cu cîțiva ani în urmă în favoarea Politehnicii. Elevele antrenorului Ferencz au condus majoritatea timpului (min. 12: 19—13, min. 29: 41—36, min. 32: 49—40), dar marele merit l-au avut atunci cînd, deși adversarele recuperaseră și conduceau, părînd că vor cîștiga cu ușurință, nu s-au descurajat, ba chiar, dimpotrivă, au continuat lupta cu și mai mare ambiție, reușind pînă la urmă un succes meritat.

Politehnica, surprinsă la început de replica adversarelor, a încercat diferite formule de apărare (printre care și presingul), dar nu a reușit să-și impună ritmul viu care, după părerea noastră, i-ar fi adus victoria, mai ales în momentele în care recuperase handicapul, tabela de scor îi indica avantaj (min. 22: 34—27), iar patru dintre adversare aveau cîte patru greșeli personale (min. 21: Racoviță, Bițu, Vasilescu și Suliman). Dar, meciul a ridicat și alte probleme, de care ne vom ocupa într-un număr viitor. Deocamdată, marcatoarele: Suliman 18, Bițu 16, Vasilescu 6, Racoviță, Ferencz și Nicola cîte 4, Chiraleu 3, Ivanovici 2 pentru Rapid, respectiv Vogel 15, Dumitrescu și Taflan cîte 9, Diaconescu și Ciocan cîte 6, Demetrescu 5, Ghiță 3 și Fierlinger 2. Au arbitrat foarte bine Dan Chiriac și M. Aldea. **(d. st.)**

★

Astă-seară, de la ora 19, sala Constructorul găzduiește partida Rapid — Constructorul (f. A).

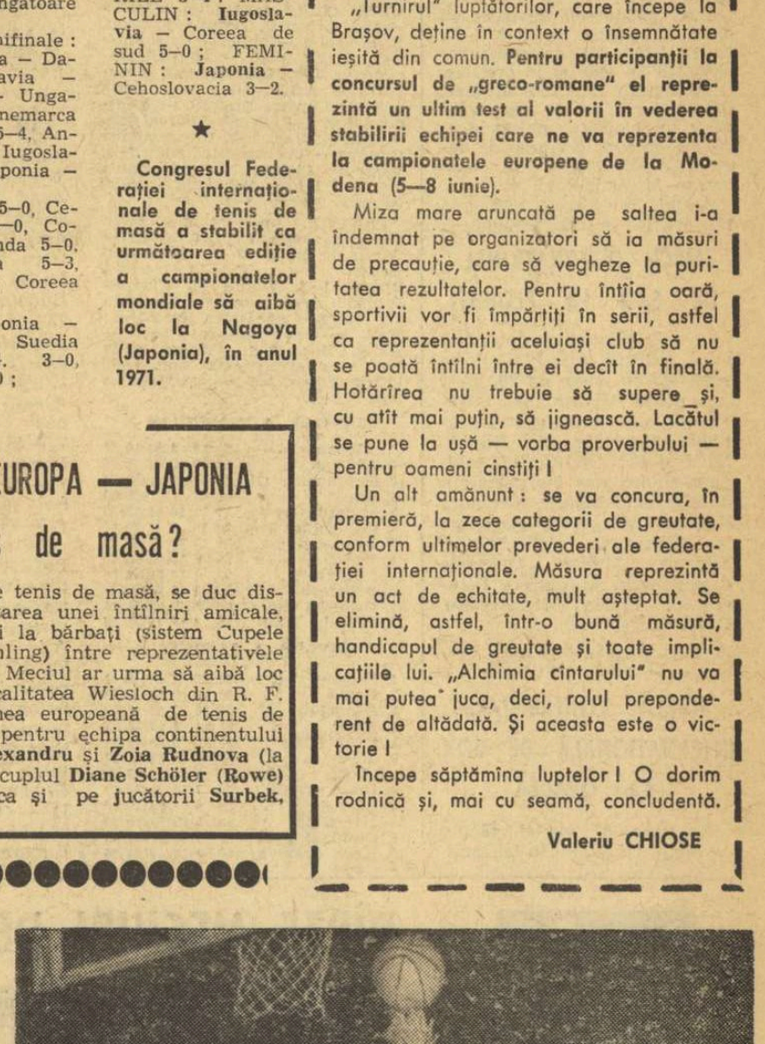

Sub panou, în luptă pentru minge, Vogel (în prim plan) și Suliman.

Foto: V. BAGEAC

În pagina a 3-a: FOTBAL

● Comentariul etapei a XXII-a ● Istoria unei farse ● Și la Piatra Neamț sînt arbitri! ● Scoruri mari în „C"

BAZAR HEBDOMADAR

A TREIA VARIANTĂ

Înaintea meciului de fotbal de la Atena, Ioan Chiriță a semnat în SPORTUL o foarte spirituală și inteligentă avancronică-dublă. Această avancronică este la nivelul elevat caracteristic excelentului publicist sportiv. Din cele două variante discutate în amintitul articol, hazardul a decis să se realizeze o a treia : meci egal. Și acum, am dat-o pe discuții. Deoarece la fotbal se pricepe ABSOLUT toată lumea, chiar și antrenorii, îmi permit rostirea punctului meu de vedere.

Zic : s-o lăsăm mai moale. Am sentimentul — după lecturarea unor declarații de după meciul în cauză, după parcurgerea unor articole — că „egalul" de la Atena este asimilat unui soi de VICTORIE ! Nu pot fi de această părere, din mai multe motive, din mult prea multe motive — și voi aminti unele dintre ele. Un „egal" pe teren străin este echivalent cu o victorie NUMAI cînd meciul de fotbal respectiv se joacă la noi în divizia B. Asta-i una la mînă. Cum toată lumea știe ce spun, nu mă mai lungesc în comentarii. Acest „egal" de la Atena nu poate fi privit ca o „victorie" și nici nu ne poate satisface, chiar dacă, imediat după meci, antrenorul Angelo Niculescu declara : „Sînt mulțumit de felul în care a jucat echipa noastră". În continuare, Angelo Niculescu spunea : „În repriza întîi, înaintașii noștri au ratat trei ocazii clare de gol". Deoarece fotbalul se joacă pe goluri și nu pe ratări, eu spun că nu sînt mulțumit de felul în care a jucat echipa noastră. (Și, sînt convins, această nemulțumire nu este un monopol personal). Din comentariile făcute pe viu la partida în discuție — Ion Ghițulescu îmi poate fi martor ! — în ultima parte a reprizei a doua, cînd echipa elenă era vlăguită, jucătorii noștri nu au forțat nota și, aproape sigur, au trecut astfel pe lîngă victorie (pe lîngă cea adevărată). Se pare că nu este vina fotbaliștilor români, se pare că ei nu au făcut altceva decît să respecte cu strictețe indicațiile antrenorilor. Strictețe, aici, și oricum, înseamnă rigiditate. În acele ultime minute de joc, decisive, ar fi fost — sau nu ? — necesar ca antrenorii să dea unele indicații pentru ca fotbaliștii noștri să nu se rezume numai la TEMPORIZAREA RITMULUI de desfășurare a partidei, ci să atace nemilos ? Răspunsul direct a venit, încă de pe stadionul Karaiskakis, prin vocea lui Ion Ghițulescu — prin nedumerirea sa în fața INUTILULUI ritm lenevos al înaintării noastre. Cred că ar fi trebuit să stea mai mult în atenția tuturor această problemă, atunci cînd „egalul" de la Atena apare — în declarațiile sau textele unora — ca un fel de victorie. Eu cred că sfîrșitul jocului nu trebuia să găsească echipa română în posesia mingii la mijlocul terenului. Cred că putea să o găsească oriunde pe teren, dar conducînd.

Pentru mine, „egalul" făcut în compania grecilor, la ei acasă, nu echivalează, sub nici o formă, cu o victorie. De ce ? Simplu. Pentru că, într-o asemenea situație, nu știu cum să-i spun faptului că elvețienii au cîștigat, acasă la portughezi, cu 2—0 !

Al. CĂPRARIU

ACTUALITĂȚI

FLORETIȘTII ROMÂNI SUSȚIN NOI COLOCVII INTERNAȚIONALE

La sfîrșitul acestei săptămîni floretiștii și floretistele din lotul reprezentativ vor susține noi întreceri internaționale.

Astfel, primele formații se vor deplasa la Varșovia, unde — sîmbătă și duminică — vor susține tradiționalul bilateral cu reprezentativele Poloniei.

În aceleași zile, la Sofia, trei tineri floretiști români — Bănică, Petruș și Ștefan — vor participa la un important concurs internațional organizat de către Federația bulgară de scrimă.

ÎN PRIMUL JOC: BUREVESTNIK — RAPID 3-2 LA VOLEI

În sala Floreasca s-a disputat ieri partida amicală de volei feminin dintre **Burevestnik Odessa**, aflată în turneu în țara noastră, și Rapid București. La capătul unui joc de bun nivel tehnic, jucătoarele sovietice au obținut victoria cu 3—2 (—12, 14, 12, —12, —12), datorită superiorității în atac și la preluare. Giuleștencele au evoluat bine, dar loviturile lor de atac au întîlnit un blocaj organizat și agresiv, care a fost greu de depășit. Arbitraj bun : D. Medianu — M. Zelinschi.

Astăzi, în aceeași sală (ora 17), are loc partida revanșă.

MECI INTERNAȚIONAL DE ȘAH LA PLOIEȘTI

În sala coloanelor de la Palatul culturii din Ploiești va avea loc în zilele de 26, 27 și 28 aprilie tradiționala întrecere de șah dintre reprezentativele feminine ale ROMÂNIEI și POLONIEI. Din echipa țării noastre fac parte cunoscutele jucătoare Alexandra Nicolau, Margareta Teodorescu, Elisabeta Polihroniade, Suzana Makai, Gertrude Baumstarck, Margareta Perevoznic, Maria Dezmireanu, Maria Pogorevici.

A. VLĂSCEANU — coresp. principal

DUBLĂ CONFRUNTARE INTERNAȚIONALĂ DE BOX LA ORADEA

Răspunzînd vizitei făcute de boxerii orădeni în Ungaria (luna trecută) pugiliștii de la Vasas-Debrețin au evoluat pe ringul orădean într-o dublă confruntare cu sportivii de pe malul Crișului. În prima reuniune, cele două formații au obținut fiecare același număr de victorii și meciul s-a terminat la egalitate : 7—7. Gala a doua, spre surpriza generală, a fost dominată de sportivii oaspeți, care au cîștigat cu 12—8. Cea mai frumoasă impresie a lăsat-o însă pugilistul orădean Ludovic Horvath, care a cîștigat într-o manieră categorică în fața excelentului Imre Ferenczi.

V. SERE — coresp.

● Apreciat la Rapid București ca antrenor „fără rezultate și activitate" (dar și fără condiții minime create — N.A.), Cristache Barta s-a transferat în acest an la Constructorul. Și, în numai 3 luni și jumătate, Barta a reușit adevărate minuni : elevii săi au cîștigat două probe (greutate și suliță băieți) la concursul juniorilor mici. Se pare că la noul club, în afara unui climat favorabil, a găsit și mult doritul loc pentru aruncări...

● Ultimul comentariu al lui Iolande; Balaș a stîrnit multe discuții ; la cîteva zile după apariție el continuă să fie obiect de conversații, cu argumente pro și contra. Accentuăm că, în „Festina lente", Ioli s-a referit la acei juniori a căror pregătire este grăbită artificial, și nu la tinerii care realizează performanțe bune prin dezvoltare și creștere firească, prin antrenament normal și, mai ales, științific.

● Ferdinand Moscovici caută de mulți ani un alergător talentat, pe care să-l conducă spre performanțe înalte. În 1968 a reușit să-l descopere, în persoana lui Francisco Mostiș. Cu un fuleu de viitor mare campion (are 1,85 m înălțime), acesta s-a clasat pe primul loc la 1000 m, realizînd după un singur an de pregătire 2:38,6 !

● Acțiunea de depistare a aruncătorilor cu gabarit începe să dea roade. Fostul discobol Ștefan Panda a găsit într-un sat un junior înalt de 1,97 m și greu de 110 kg, pe care a început să-l îndrume, iar antrenorul Dan Serafim, colindînd școlile bucureștene, a recrutat doi atleți ce măsoară peste 1,90 m la 17 ani neîmpliniți. Cu alte cuvinte, cine caută... găsește.

● Contrastele sprintului ! La concursul republican, băieții ne-au deziluzionat : nici o perspectivă, nici un alergător în care să ne punem speranțe. În schimb, printre fete, foarte multe elemente de primă mînă. Desigur, Sanda Cubleșan, Eva Zörgö, Adriana Teodoru sînt nume de care vom mai auzi, chiar curînd

● Universalul antrenor romașcan Olimpiu Constantinescu-Nehoi face prozeliți. Inimosul Petre Naghi, din Cluj, a reușit să prezinte atleți la suliță, băieți și fete, sprint băieți, garduri, pentation și, recent, la semifond fete. Unii dintre ei au atins valoarea cerută pentru lotul republican.

● În iarnă, la concursul de sală al juniorilor mici, săritura în înălțime a revenit lui Kicsid (Tg. Secuiesc) cu 1,81 m. Simbătă, la aceeași probă, primul s-a clasat, cu 1,87 m, Szigyarto, tot din Tg. Secuiesc. Antrenorul Attila Kalith, deosebit de muncitor și de perseverent, își continuă opera de descoperitor al talentelor atletice. Felicitări sincere !

● Unic în atletismul mondial : un aruncător cîștigă în aceeași zi două probe (disc și ciocan) cu rezultate identice: 51,42 m. Din păcate, pe dotatul Gabriel Călin (S.S.A.) l-am văzut deseori singur la antrenament...

CULESE LA CONCURSUL REPUBLICAN AL JUNIORILOR MICI

Angela Zirbo aruncînd suliția la 48,84 m.

Foto : P. NAGHI — coresp.

● Semnal de alarmă : foarte mulți concurenți nu știu să ia poziția de start ! Roșim pentru profesorii lor și, dacă acum îi mai menajăm, data viitoare promitem să le citățm și numele.

N. M.

● Pe stadionul Tineretului, Școala sportivă de atletism din București a întrecut cu 181-139 formația școlii sportive din Russe (Bulgaria). În fruntea performerilor s-a situat aruncătoarea Carmen Ionescu, care a aruncat discul la 47,48 m. Alte rezultate : **BĂIEȚI — 110 mg : D. Horjan 15,9; înălțime : C. Scafeș 1,90; greutate : P. Glăveanu 13,60, Vl. Hodoș 13,18; disc: Vl. Hodoș 45,12; prăjină : Gh. Trandafir 3,70; lungime : M. Gancev (Russe) 6,66; triplu : S. Costenco 13,45; FETE — 80 mg : Elena Mîrza 11,8; Niculina Manea 12,0. (NICOLAE D. NICOLAE — coresp.).**

● La Cluj, concurs desfășurat pe ploaie și pe temperatură scăzută. Cel mai bun rezultat l-a obținut Angela Zirbo : 48,84 m la suliță — record județean. Alte rezultate : **BĂIEȚI — 100 m : Ad. Darvaș 10,9, V. Majdik 11,0; înălțime : Al. Katona 1,85; disc : V. Bogdan 43,52; suliță : M. Covaci 57,66; FETE — 100 m : Sanda Cubleșan (n. 1954) 12,4; înălțime: Draga Comșa și Ildiko Bokor 1,55. (P. NAGHI — coresp.).**

● Debut promițător al lui Csaba Dosa pe stadionul „23 August" din Tg. Mureș : el a tre-cut cu ușurință 2,05 m la înălțime, ratînd de puțin o încercare la 2,10 m. Dintre celelalte rezultate notăm : 110 mg juniori : E. Sebestyen 15,3; înălțime junioare: Zoia Moldovan 1,51; suliță junioare : Eva Lazea 43,68. Au participat peste 100 de concurenți din Tg. Mureș și Sighișoara. (C. ALBU — coresp.).

● Două concursuri de verificare la Pitești, pe stadionul Petrolul. Principalii performeri : Marian Chira — 1,97 la înălțime, Mihai Zamfir — 6,91 la lungime și Victoria Cîrstea — 13,38 la greutate. Alte rezultate notabile: Veronica Anghel 12,5 la 100 m și 26,3 la 200 m, Lucia Jinga 5,44 la lungime, Victor Iancu 63,08 la suliță. **(M. BEDROSIAN și M. SIMA — corespondenți).**

● „Cupa Progresul", disputată pe stadionul din str. Dr. Staicovici din București, a fost atribuită următorilor atleți : juniori : **Viorica Brad — 13,90 la greutate ; juniori : Cornel Dima — 4:07,4 la 1500 m; senioare : Valeria Biduleac — 5,22 la lungime ; seniori — Nicolae Ioan — 3:56,2 la 1500 m.**

Încercări-transformări

CAVALERII FLUIERULUI

Încercam să remarcăm, într-un comentariu anterior, cîteva din preocupările jucătorilor și antrenorilor în ce privește asigurarea continuității jocului, a cursivității lui, calitate esențială, la rîndul ei, pentru asigurarea spectaculozității. Le rezervăm, astăzi, un capitol celor ce pot contribui substanțial la realizarea acestui deziderat, cavalerilor fluierului.

Sarcina arbitrilor, a conducătorilor jocului, cum sînt de fapt (și pe bună dreptate) numiți, este aceea de a veghea ca desfășurarea partidelor să aibă loc în limitele impuse de regulament. O astfel de sarcină este îngreunată proporțional cu numărul regulilor după care se conduce sportul respectiv. Astfel, la rugby s-ar părea că, dat fiind numărul mare de restricții impuse jocului, arbitrul este pus foarte des în situația de a greși. Pînă la un punct, contează și acest lucru, dar, de fapt, nu neobservarea (sau nesancționarea) hățegulilor, a anumitor nereguli mai bine zis, constituie marea carență a arbitrajului actual, după cum nu sancționarea tuturor greșelilor comise (sau observate...) acordă pe drept calificative superioare arbitrajului.

Calitatea de a selecta din noianul de greșeli ce se comit numai pe acelea care ar putea favoriza evident echipa celui (sau celor) *în culpă* este (ar trebui să fie!) *cea care acordă aprecieri favorabile arbitrajului,* pentru că ea permite continuitatea fazelor, cursivitatea jocului, făcîndu-l astfel mai plăcut și mai atrăgător, păstrîndu-i deci nealterat spiritul.

O interesantă expunere făcută în Franța cu prilejul unui curs de arbitri (mult ajutată de o excelentă exemplificare filmată) a arătat că la o singură fază la margine se pot depista nu mai puțin de 20 de greșeli ! Este de la sine înțeles, în aceste condiții, că arbitrul ar putea vedea cel puțin una dintre aceste greșeli și jocul abia început printr-o aruncare la margine ar fi imediat oprit și reluat cu o nouă poziție fixă. Iar aceasta s-ar întîmpla, rețineți, la o singură „tușă". Dar dacă...?

Aruncînd o privire asupra manierei de arbitraj din rugbyul nostru se observă tendința unor cavaleri ai fluierului ca Th. Witting, René Chiriac, G. Eftimescu, V. Cișmaș, P. Niculescu și alții de a efectua un arbitraj de interpretare, cu preocupări evidente de a limita (sau chiar evita) opririle inutile ale jocului. Dar, deși aceste tendințe există, ele se fac remarcate numai în meciuri în care problema învingătorului este deja cunoscută. În cazul derbyurilor, al meciurilor echilibrate, al meciurilor cu miză, mai ales al meciurilor în provincie, datorită dorinței de a se evita reproșurile, ba chiar acuzațiile ce apar la sfîrșitul acestor partide, se preferă un arbitraj strict depistator de cît mai multe greșeli. Urmările unei asemenea maniere nu se lasă așteptate pe teren, împietat în principal fiind, desigur, spiritul jocului, caracterul său spectacular.

Ar fi binevenită, credem, o inițiativă a federației de specialitate de a face schimburi de arbitri, în condiții reciproc avantajoase (modalități există), cu țări al căror rugby este mai dezvoltat. S-ar realiza astfel cunoașterea și apropierea de maniera de arbitraj modernă.

Dar la toate acestea trebuie să se mai adauge o atitudine corectă a jucătorilor și a antrenorilor față de decizii, indispensabilă formării unei juste concepții despre continuitatea, cursivitatea jocului, fără de care spectacolul, calitatea rămîn un simplu deziderat.

Ing. Paul CIOBĂNEL

Rezultate, clasamente...

VOLEI

ÎN ETAPA DE DUMINICĂ LA „B"

MASCULIN, **seria I : C.F.R. Timișoara — Pedagogic Tg. Mureș 3—0, Voința Baia Mare — C.F.R. Cluj 3—1, Alumina Oradea — Ind. sîrmei C. Turzii 2—3, Coop. Ș. Silvaniei — Minerul Baia Mare 2—3, Gloria Arad — Metalul Hunedoara 3—0, Universitatea Timișoara — A.S.A. Sibiu 3—1 ; seria a II-a :** Construcții Buc. — Medicina Buc. 1—3, Semănătoarea Buc. — I.E.F.S. Buc. 2—3, Universitatea Craiova — Universitatea Buc. 3—0, Vagonul Ploiești — Politehnica Iași 0—3, Știința Petroșeni — Politehnica Brașov 3—1.

FEMININ, (meciuri din etapa restantă), **seria I :** U.T. Arad — Corvinul Deva 3—1, Tricotajul Brașov — Politehnica Brașov 1—3, Voința M. Cluc — Drapelul roșu Sibiu 3—0, Medicina Tg. Mureș — Sănătatea Arad 3—0 ; **seria a II-a :** Viitorul Buc. — A.S.E. Buc. 3—1, Flacăra roșie Buc. — Universitatea Buc. 3—0, Universitatea Iași — Politehnica Galați 3—1.

DIVIZIA A MASCULIN

1. Steaua	21	19	2	59:10	40
2. Dinamo	21	19	2	61:12	40
3. Politehnica Gl.	20	14	6	45:28	34
4. Rapid	20	13	7	47:28	33
5. Viitorul Bacău	21	11	10	42:39	32
6. Politehnica Tim.	20	11	9	42:35	31
7. Tractorul Bv.	20	10	10	37:42	30
8. Farul	21	6	15	26:53	27
9. Petrolul	20	6	14	26:44	26
10. Progresul	20	5	15	26:50	25
11. Celuloza Br.	20	5	15	22:51	25
12. Politeh. Cluj	20	3	17	15:56	23

DIVIZIA A FEMININ

1. Dinamo	21	20	1	61: 9	41
2. Rapid	20	18	2	58: 9	38
3. Penicilina	20	18	2	58:12	38
4. Farul	21	12	9	43:34	33
5. CSM Sibiu	20	12	8	42:35	32
6. Medicina	20	7	13	35:48	27
7. C.P.B.	20	7	13	31:43	27
8. Univ. Timiș.	20	7	13	25:50	27
9. I.E.F.S.	20	6	14	24:46	26
10. „U" Cluj	20	5	15	26:50	25
11. Ceahlăul P. N.	20	5	15	21:52	25
12. Univ. Craiova	20	4	16	19:55	24

BASCHET

DIVIZIA A (f) LA ZI

1. Rapid	17	16	1	1177— 818	33
2. Poli. Buc.	17	15	2	1212— 857	32
3. Crișul Or.	17	9	8	926— 883	26
4. I.E.F.S.	17	9	8	902— 925	26
5. „U" Cluj	17	9	8	850— 898	26
6. Voința Bv.	17	8	9	901— 921	25
7. Progr. Buc.	17	7	10	750— 826	24
8. A.S.A. Cluj	17	5	12	823—1123	22
9. Viit. Dh.	17	5	12	864—1028	22
10. Constructorul Buc.	17	2	15	694— 820	19

ÎN DIVIZIA SECUNDĂ

MASCULIN : Constructorul Hunedoara — Constructorul Arad 75—71 (39—39), Universitatea Craiova — Șc. sp. Mediaș 50—61 (28—34), Universitatea Iași — Voința București 54—48 (29—22), Universitatea București — Petrolul Ploiești 73—60 (39—27), Medicina Timișoara — Olimpia Satu Mare 87—72 (42—32), Steagul roșu Brașov — Constructorul Iași 59—43 (31—14), Crișul Oradea — Știința Petroșeni 77—48 (40—22), Comerțul Tg. Mureș — Politehnica Cluj 71—62 (34—27), I.E.F.S. II — Șc. sp. Constanța 68—51 (35—24) ; FEMININ : Clubul sportiv școlar București — Pedagogic Constanța 62—61 (36—29) — prin acest rezultat echipa bucureșteană este virtual calificată în divizia A ; Foresta Arad — Voința Tg. Mureș 44—51 (17—17), Mureșul Tg. Mureș — Spartac Salonta (57—27 (24—17), Politehnica Brașov — Șc. sp. Craiova 66—57 (26—28), Universitatea Timișoara — Șc. sp. Brașov 50—60 (21—24), IEFS II — Universitatea București 68—55 (31—24), Arhitectura București — Șc. sp. Ploiești 59—52 (26—29), Rapid II — Voința București 57—54 (24—27), Universitatea Iași — Olimpia București 67—43 (31—18).

HANDBAL

În etapa a II-a a returului campionatelor naționale div. B de handbal s-au înregistrat următoarele rezultate : masculin B, seria I : Voința București — A.S.A. Tg. Mureș 13—7 (5—3), Medicina Tg. Mureș — Agronomia Iași 14—18 (8—9), Tractorul Brașov — Chimia Făgăraș 20—18 (9—8) ; Știința Ploiești — Politehnica București nu s-a disputat ; seria a II-a : Minerul B. Mare — Știința Petroșeni 17—8 (9—5). Textila Cisnădie — Universitatea Craiova 20—13 (6—7), Electroputere Craiova — Metalul Copșa Mică 12—18 (5—8), C.S.M. Reșița — Știința Lovrin 11—5 (3—3) ; feminin, seria I : Șc. sp. Ploiești — Lic. 2 Iași 6—9 (3—5), Politehnica Iași — Șc. sp. Buzău 3—6 (2—2), Chimia Or. Victoria — Politehnica Galați 12—7 (7—4) ; seria a II-a : Zorile Bistrița — Universitatea Craiova 16—8 (4—5), Voința Sighișoara — Mureșul Tg. Mureș 11—9 (6—4), Șc. sp. Tg. Mureș — Universitatea Cluj 11—8 (7—4), Universitatea 2 Timișoara — Constructorul B. Mare 4—4 (1—2), Șc. sp. Petroșeni — C.S.M. Sibiu 9—18 (4—8).

MASCULIN A

1. Steaua	20	17	3	0	451	244	37
2. Dinamo B.	20	16	3	1	376	258	35
3. Univ. Cluj	20	10	2	8	380	354	22
4. Poli. Tim.	20	9	3	8	328	292	21
5. Din. Bacău	20	9	3	8	303	295	21
6. Dinamo Bv.	20	8	2	10	344	395	18
7. Rafinăria Teleajen	20	7	1	12	333	399	15
8. Univ. Buc.	20	6	3	11	312	346	15
9. Poli. Gl.	20	6	1	13	322	409	13
10. Tim. Lugoj	20	1	1	18	274	431	3

FEMININ A

1. Rapid. Buc.	20	17	0	3	268	180	34
2. Univ. Tim.	20	16	1	3	251	153	33
3. Conf. Buc.	20	14	3	3	225	180	31
4. Univ. Buc.	20	12	3	5	207	178	27
5. Rulm. Bv.	20	8	2	10	222	239	18
6. Constr. Tim.	20	8	2	10	186	210	18
7. Progresul	20	6	0	14	205	252	12
8. Voința Od.	20	5	2	13	197	230	12
9. Lic. 4 Tim.	20	3	2	15	122	197	8
10. Textila Bh.	20	3	1	16	202	266	7

DÎRZE MECIURI DE SELECȚIE

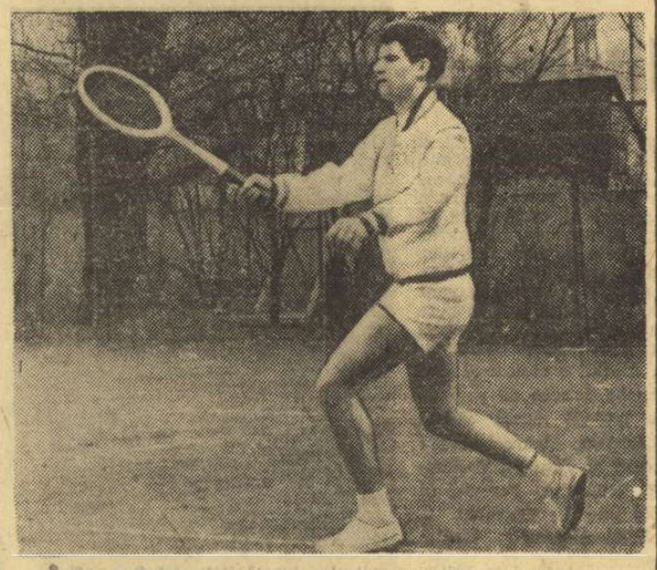

Toma Ovici, cîștigătorul selecției tinerilor tenismani.

Foto : TH. MACARSCHI

În cursul săptămînii trecute, pe terenurile Progresul, s-au disputat întîlniri de selecție pentru alcătuirea formației care ne va reprezenta în „Cupa Galea" și pentru desemnarea celui de-al patrulea component al echipei de seniori a țării noastre, care va întîlni reprezentativa R.A.U. în primul tur al „Cupei Davis". Partidele s-au ridicat la un nivel mulțumitor pentru început de sezon.

Iată rezultatele meciurilor de tineret : Sotiriu — Navrotchi 4—6, 6—3, 6—4 ; Ovici — Hărădău 6—2, 6—4 ; Navrotchi — Hărădău 2—6, 6—4, 7—5 ; Ovici — Sotiriu 6—1, 6—2 ; Ovici — Navrotchi 6—4, 6—1 ; Hărădău — Sotiriu 7—5, 6—1 ; Hărădău — Dumitrescu (meci pentru locul doi) 6—4, 6—4.

În urma acestor rezultate a fost stabilită următoarea ordine a echipierilor reprezentativei de tineret : 1. T. Ovici ; 2. D. Hărădău ; 3. C. Dumitrescu ; 4. V. Sotiriu.

La seniori, s-au înregistrat rezultatele : Dron — Mureșan 6—4, 3—6, 6—4 ; Santei — Mureșan 2—6, 6—2, 6—1 ; Dron — Santei 6—2, 9—7.

Paralel, s-a desfășurat pe terenurile de la Dinamo o selecție pentru alcătuirea unei selecționate feminine, care va întîlni reprezentativa estoniană în zilele viitoare. Întîlnirile au fost dirz disputate, în special : Aurelia Cîrnaru — Mariana Ciogolea 10—8, 9—7 ; Felicia Bucur — Aurelia Cîrnaru 6—2, 2—6, 6—1 ; Agneta Kun — Felicia Bucur 6—2, 3—6, 6—3. A participat și campioana țării, Iudith Dibar, care a cîștigat întîlnirile susținute cu Agneta Kun (10—8, 6—1), Mariana Ciogolea (6—3, 6—1) și Felicia Bucur (6—1, 6—2).

S. I.

C. GORAN, ÎNVINGĂTOR ÎN CONCURSUL DE MOTOCROS

BUCUREȘTI. Pe traseul de la Pantelimon, s-a desfășurat duminică un concurs amical de motocros, organizat de comisia orășenească și clubul sportiv Metalul. Din rîndurile participanților s-a detașat C. Goran (Poiana Cîmpina), învingător la clasa 500 cmc. El a dominat categoric concursul, cîștigînd detașat cele trei manșe disputate. Iată primii trei clasați în cele două categorii : 250 cmc (tineret) 1. R. Vasilescu (Metalul), 2. I. Marin (Steaua), 3. I. Paraschiv (Metalul) ; 500 cmc (seniori) 1. C. Goran (Poiana Cîmpina), 2. St. Florian (Locomotiva Ploiești), 3. M. Banu (Poiana Cîmpina). (D. DUMITRESCU — *coresp.*).

ARAD. Duminică, s-a disputat în localitate primul concurs al anului, de viteză pe circuit, dotat cu „Cupa municipiului Arad". La întrecere au luat parte sportivi din orașele București, Timișoara, Satu Mare, Cluj, Reșița, Buzău, Lugoj etc. La start s-au aliniat 36 de concurenți. Traseul stabilit de organizatori a pus probleme destul de grele alergătorilor. La clasa 70 cmc a cîștigat I. Bob (Satu Mare), iar la 125 cmc pe primul loc s-a clasat M. Pop (București). Iată, în continuare, cîștigătorii celorlalte categorii de mașini : 175 cmc — I. Lezerescu (Arad) ; 250 cmc — M. Pop ; 350 cmc — V. Szabo (București) ; ataș — Fr. Ridi I — Fr. Ridi II (Oradea). „Cupa municipiului Arad" a revenit alergătorilor bucureșteni. (GH. NICOLAȚA — *coresp.*).

DIN COLȚUL RINGULUI

MAI LA CONCRET !...

Plecasem din frumoasa sală de antrenament din Snagov cu o cută de amărăciune în colțul gurii. Venisem cu mult interes să asist la o verificare a lotului nostru reprezentativ și peste toate impresiile pozitive plutea ceva ce mă chinuia. Venisem să asist la o desfășurare de acțiuni inteligente, bazate pe o însemnată cantitate de procedee și calități fizice, așa cum stă bine fruntașilor boxului românesc. Doar veneam la lot ! Și... n-am găsit decît foarte puțin. Ceea ce se întîmplase acolo timp de aproape două ore era o generoasă manifestare a energiei, forței, temperamentului și ritmului, acționată cu mijloace mai mult sau mai puțin corecte de box, și nu o continuă „păcăleală" sportivă a adversarului.

Răspunzînd unei întrebări a unui foarte apreciat cronicar de box, am constatat la „finaliștii" campionatelor tot această lipsă de orientare tactică, această acționare numai în funcție de calitățile și cunoștințele proprii fiecăruia dintre ei. Foarte rar, vreunul boxa conform stilului și acțiunilor adverse, ceea ce smulgea tribunelor furtuni de aplauze. La fel observasem și mai de mult, cu alte ocazii. Sărăcia aceasta tactică transforma lupta într-un imens consum de energie fizică, epuiza rezistența de fier și oferea un spectacol nu tocmai agreabil. Care era cauza ?

Răspunsul ni l-au dat răspicat Aurel Dumitrescu în ultimele sale meciuri, Pușcaș în finală, Györffi în meciul cu Călin. Ei căutaseră timp de mai multe minute să sesizeze procedeele și chiar loviturile adversarilor. Iar în pauză, cu ajutorul „colțului", au găsit antidotul ! Încurajările și aprecierile transformaseră sala Floreasca într-un vulcan în plină fierbere. Ceea ce făcu seară tinerii noștri campioni era încîntător. Ei deschiseseră larg ochii minții și ai priceperii asupra adversarului, căutînd să-i cunoască și să-i prevadă acțiunile. Și nu numai pe ring. Îl văzusem în seara semifinalelor pe Pușcaș oprindu-se la intrarea în vestiar, transpirat și obosit, dar cu privirile țintă spre ringul de pe care abia coborîse învingător. Privea cu înfrigurare la evoluția viitorului său adversar, înmagazinînd imagini și cunoștințe. Iar a treia zi, în lupta directă cu acesta, nu ne-a surprins maniera lui de luptă, procedeele pe care le întrebuința. Știam că ele sînt rezultatul observației și gîndirii concrete. Și am asistat la o luptă deosebit de atrăgătoare și pasionantă !

Găsisem răspunsul la întrebările mele anterioare. De altfel, nu putea fi altul. Pregătirea și lucrul în funcție de acțiunile, calitățile și lipsurile adversarului sînt singurele premise ale unei lupte de box adevărat, rațională și plină de frumusețe. Numai așa boxul e plăcut, util și ușor. Altfel e greu și chiar dizgrațios.

Dar de ce acest lucru s-a găsit mai mult la tinerii boxeri care asaltau „consacrarea" ? Ce se întîmplă cu fruntașii deja afirmați ? Ei cred că lor le sînt de ajuns calitățile și experiența proprie ? Unii dintre ei au avut dovezi amare că se înșeală. Că lor, mai mult ca tuturor, le este necesară o pregătire rațională „la concret", o informare prealabilă, cît mai completă asupra viitorilor lor adversari. Și aceasta se poate obține prin diverse mijloace.

Destui observatori străini au fost în țara noastră la diversele competiții sportive, care au plecat cu note, informații și chiar filme întregi, ca să ne putem permite același lucru. Iar competiții și campionate s-au desfășurat în ultimul timp în mai toată Europa. Filmoteca F. R. Box, am putea spune creație a antrenorului federal, trebuia neapărat îmbogățită cu mai toți semifinaliștii campionatelor naționale din țările cu vechi tradiții în box. Filmele de la recentele Jocuri Olimpice sînt adevărate comori pentru pregătirea boxerilor noștri fruntași, deoarece în ele este foarte probabil să figureze viitori adversari. Iar cunoașteera stadiului diverselor școli de box poate forma parametri valoroși de pregătire a lotului nostru. Nu de altceva, dar măcar pentru a ne pregăti cît mai rațional în vederea europenelor, în această ultimă și cea mai importantă etapă. Și în acest fel s-ar redeștepta din plin experiența antrenorilor noștri, etalîndu-se adevărata lor valoare recunoscută. De asemenea, și lecția ar fi mult mai apropiată de adevăr.

Eustațiu MARGARIT

SPECTACOLUL HIPIC A LIPSIT

Actuala perioadă este cea mai dificilă pentru organizarea curselor de cai ! Pînă la programarea mînjilor din generația de doi ani — care reprezintă jumătatea lotului de 180 exemplare disponibile să participe în probele de calificare — alcătuirea programelor nu numai că nu reușește să convingă, dar constituie un veritabil calvar. Societatea organizatoare, pe de o parte, adoptînd și deviza „loturi numeroase, curse atractîoase și greu de descifrat", nu face altceva pînă la urmă decît să „învîrtească amețitor" un volum redus de concurenți. Așa ceva nu poate genera însă, în nici un caz, o regularizare a probelor. Pe de altă parte, antrenorii, nefiind tentați să se angreneze într-o asemenea invitație, deoarece riscă să-și dea caii „peste cap" încă din primele reuniuni, preferă să păstreze o oarecare rezervă pentru caii pe care îi așteaptă probele clasice și semiclasice, aceștia fiind, deci, conduși cu menajamente. În sfîrșit, publicul spectator, care și duminică s-a cifrat în jurul a 4 000 de spectatori, are partea lui de dreptate să se declare nemulțumit de calitatea spectacolului.

Desigur că o critică fără indicarea soluțiilor nu reprezintă ceva constructiv ! Cum, însă, desfășurarea curselor are loc pe hipodromul ploieștean în condițiile actuale, nici noi nu putem depăși cu vreo sugestie

granița acestei stări de fapt. Ne exprimăm numai speranța că pe un hipodrom nou, capabil să adăpostească un lot mai numeros de trăpași, lucrurile nu se vor petrece astfel !

Într-o asemenea caracteristică, reuniunea de duminică a produs rezultate greu de analizat. Au mers în linie ascendentă unii concurenți, după cum Hamlet a cîștigat dezinvolt pe ruta cap-coadă-cap, iar Idila, cu recordul cu care a cîștigat, socotim că într-o cursă normală urma să se plaseze undeva pe locul 5 sau 6.

Rezultate tehnice: 1. Iasomia (N. Sandu), Rezerva, Fruntașa 36,5, 2. Oglinda (M. Ștefănescu), Fidibus, Kandia, 36,2, 3. Hamlet (T. Marcu) Nimbus, Foratic 32,1, 4. Ilva Mică (Gh. Popescu), Stolnic, Colina 33,6, 5. Idila (S. Mihăilescu), Elești, Fetru 31,8, 6. Cartuș (Ion Nicolae), Vulpașin, Orator 29,1, 7. Zaraf (St. Teofil), Osia, Harpa 33,9.

Niddy DUMITRESCU

Fotbal

Vagonul, „U" Cluj, A. S. A. și Farul — performerele ultimei duminici

Simptomul este indubitabil: pe măsura apropierii liniei de sosire, în plutonul team-urilor din primul campionat al țării se produc „ruperi" pe cît de neașteptate, pe atît de spectaculare.

Vagonul, victima condamnată de acum cîteva săptămîni a actualei ediții a campionatului, a reușit turul de forță de a îngenunchea neîmblînzita echipă olteană în propriul bîrlog. Cine ar fi putut bănui? Ce oracol?

F.C. Argeș, echipa care „nu avea voie să piardă" acest joc acasă, s-a înclinat în fața unei „U" rediviva, care n-a iertat nici pe Vagonul la Arad și care, prin bomba lui Bungău, și-a „executat" fostul mentor. Aceasta este, însă, implacabila lege a sportivității: apărarea în orice condiții, trecînd peste orice eventuale sentimentalisme, a culorilor clubului!

Să fim, însă, înțelegători (și oameni!) și să ne gîndim ce soartă imposibilă au la ora aceasta fiii Piteștiului și mai noul lor antrenor! Vicecampionii de anul trecut se află în situația lui Giju îngenuncheat de jabbul necruțător al tînărului Pometcu... O temă demnă de meditații...

În sfîrșit, Steaua a mai pierdut — copilărește — un punct. Lipsa jucătorului cu „pasa decisivă" se plătește!

Comentariul etapei

Antrenorul Covaci ne spunea că tinerii și talentații Iordănescu și Ștefănescu n-au putut fi folosiți fiind accidentați (fiecare are un picior în ghips). Pe Constantin, însă, conducerea tehnică a campionilor l-a uitat! (Fără voie, aproape, gîndul ne duce la ultimele nereușite ale prim-solistului Eusebio, care acuză lipsa pasei de la bătrînul maestru Coluna...).

Se uită — deliberat — faptul că orice... tun (Dumitriu III, Voinea, Tătaru) are nevoie și de un servant!

În orice caz, este demnă de admirație perseverența cu care această echipă stăruie în a pierde puncte de dragul prezumtivei „experiențe cîștigate".

Ce amăgire!

Dar, pentru a nu fi acuzați de „imixtiune în treburi interne", să lăsăm pe fiecare să culeagă ceea ce seamănă...

Cîteva cuvinte despre Rapid. De cînd a redevenit „mare", sau în orice caz cu pretenții, echipa giuleșteană și-a conectat inima la o rețea de înaltă tensiune și tremură de griji și (mai ales) de speranțe... Iar tensiunea interioară se reflectă în crisparea jocului și în smulgerea chinuită a acestui punct de la Farul.

Am lăsat la urmă „bătălia" de la Ploiești, unde au fost răniți și eliminați și unde s-a jucat (după cum caracterizează colegul Călin Antonescu) pseudo-fotbal pentru puncte...

Atenție F.R.F.! Cu cît ne apropiem de sfîrșitul acestui campionat, exacerbarea dorințelor poate constitui o primejdie demnă de luat (din timp) în considerație.

M. POP

Istoria unei farse

Fotbalul, generator continuu de inedit, de surprize plăcute sau neplăcute, ne-a oferit duminică, tocmai în dulcele tîrg al Ieșilor, o amară decepție.

La un meci pe care ziarele îl anunțau, cu îndreptățire, „cap de afiș al etapei", am văzut reversul virtuților elogiate cîndva de un Albert Camus, autorul acelei emoționante profesiuni de credință: „Tot ce am mai bun în mine, datorez fotbalului!"

Duminică, la Iași, n-am văzut dăruire de sine, n-am văzut întrecere sportivă, n-am văzut fair-play, n-am văzut curaj, n-am văzut autorespect, stimă pentru adversar și pentru public, n-am văzut fotbal...

Am asistat (în acea repriză a doua care va rămîne, nu ne îndoim, de tristă memorie) la mimarea stîngace a efortului, am urmărit simularea grosolană a întrecerii sportive, am zărit în locul curajului compromisul, am asistat cu regret la autodisprețul unor tineri pe care, după ani de zile, ajunsesem să-i stimăm, i-am zărit indiferenți, surzi la reacția unui public care-i iubea și care-și manifesta revolta legitimă fluierînd FALSUL.

Bravo, spectatori ieșeni! Dumneavoastră, care doreați fierbinte punctul necesar echipei favorite, n-ați fost de acord cu procedura realizării lui. Dacă ar fi existat în stadion o comisie pentru acordarea „Trofeului Petschowschi", credem că vi l-ar fi acordat, pe loc, pentru sportivitatea dumneavoastră, care punea mai presus de acel punct — cinstea — supremul atribut al sportivității.

Scutindu-vă de enumerarea întregului „registru" la care am asistat, vă vom prezenta, totuși, cîteva mostre: șuturi spre poartă, de la 16—20 m, care luau drumul fanionului de corner (!), pase de atacant — ajuns la 25 m de poarta adversă — mult înapoi, în propriul teren, la fundașii proprii (!), mingi lăsate flagrant la adversar, discuții „semnificative" între jucătorii celor două echipe...

42 de minute de parodie!

Sub privirile unui public stupefiat, la început, revoltat în cele din urmă.

Aceasta este istoria farsei de duminică, de la Iași.

Pentru a asista la acest „spectacol", 12 000 de oameni de bună-credință au plătit biletul de intrare.

În comparație cu paguba materială, însă, dauna morală este infinit mai mare!

De dragul unui punct, două echipe simpatizate în țara noastră au sacrificat fotbalul. E trist, dar acesta este adevărul.

În încheiere, supunem arbitrajului dumneavoastră, stimați cititori, două teze teoretice:

1) Ce ați zice dacă Dinamo București ar cîștiga campionatul, în luptă cu U.T.A., avînd un singur punct în plus?

2) Sau, ce ați zice dacă Politehnica Iași, la concurența pentru retrogradare (nu-i dorim — mărturisim — acest viitor) cu o altă echipă — Progresul, F. C. Argeș, Crișul etc. — s-ar salva grație aceluiași PUNCT?

Marius POPESCU

P. S. Celor trei arbitri ai jocului Politehnica Iași — Dinamo București, cronicarul nu le-a acordat „stele" nu pentru că ar fi condus necorespunzător această partidă (ei au arbitrat bine 48 de minute, cît s-a jucat fotbal), ci pentru că în aproape jumătate din meci rolul lor a fost acela de spectatori la o comedie...

LOTUL REPREZENTATIV NU MAI EVOLUEAZĂ LA MÜNCHEN

În cadrul pregătirilor în vederea meciului de la Lausanne, echipa noastră națională urma să susțină un joc de verificare la München, în ziua de 7 mai. F. R. Fotbal ne-a înștiințat ieri că acest meci a fost contramandat.

Așa încît, în momentul de față a rămas ca sigură doar partida amicală cu reprezentativa Franței, programată la Paris, la 30 aprilie.

CAMPIONATUL ECHIPELOR DE TINERET-REZERVE

— CLASAMENT —

1. „U" Cv.	22	14	4	4	42—18	32
2. Crișul	22	14	3	5	36—17	31
3. A.S.A.	22	13	3	6	33—26	29
4. F.C. Argeș	22	11	6	5	23—17	28
5. Dinamo Buc.	22	12	2	8	34—25	26
6. Petrolul	22	10	6	6	29—22	26
7. Din. Bacău	22	11	3	8	50—34	25
8. Rapid	22	10	4	8	32—28	24
9. Steaua	22	9	4	9	58—34	22
10. „U" Cluj	22	8	4	10	24—35	20
11. Farul	22	8	3	11	23—21	19
12. U.T.A.	22	6	5	11	25—32	17
13. Progresul	22	5	5	12	25—41	15
14. Poli. Iași	22	6	2	14	22—49	14
15. Jiul	22	6	1	15	14—48	13
16. Vagonul	22	3	5	14	22—45	11

SANCȚIUNE MERITATĂ

Așadar, duminică, în meciul cu Farul, mijlocașul rapidist Dumitru n-a apărut alături de ceilalți coechipieri, deși prezența sa ar fi fost, poate, necesară. Motivul absenței lui din teren îl constituie sancțiunea dată de clubul feroviar (o etapă suspendare și substanțiale penalizări materiale) pentru abaterea săvîrșită ca component al lotului național de tineret, despre care am relatat la timpul potrivit.

Salutînd promptitudinea și exigența cu care secția de fotbal și conducerea clubului Rapid au acționat în această împrejurare, putem spera, totodată, că tînărul și talentatul jucător giuleștean (aflat la prima sa abatere de un asemenea gen) va trage învățămintele necesare din sancțiunea primită, care este, desigur, severă, dar meritată. Manifestîndu-și acordul cu măsurile luate împotriva lui Dumitru, Biroul F.R.F. ar trebui să pretindă și celorlalte cluburi să procedeze la fel în situații asemănătoare. **(C.F.)**

BIZARA PROGRAMARE

Ne-am bucurat cu toții cînd Ion Ghițulescu, prin intermediul undelor radiofonice ne anunța că pe stadionul Karaiskakis televiziunea română are un reprezentant ce înregistrează pe peliculă meciul de fotbal Grecia — România. De atunci, toți cei ce iubesc fotbalul au așteptat cu nerăbdare „telerecordingul" pentru a fi martori la ceea ce s-a întîmplat la poalele Acropolei, pentru a vedea, îndeosebi, cum au jucat băieții noștri.

Și a venit ziua prezentării pe micul ecran a filmului așteptat. Ziua aceasta, însă, a fost nepotrivit aleasă: duminică, la ora 15. Într-o duminică cu etapă de divizia A, cînd jucătorii, arbitrii și cronicarii erau prezenți pe stadioane. O programare bizară. Dacă mii de spectatori au rămas în fotoliile din fața micilor ecrane (tribunele multor stadioane fiind aproape goale), jucătorii de divizia A și rezerve-tineret, arbitrii și ziariștii, din motive lesne de înțeles, n-au avut această posibilitate. Și n-au văzut meciul de la Atena. Păcat! Nu e de loc bine! Poate că televiziunea va reflecta în cele din urmă și va retransmite pelicula într-o zi și la o oră convenabile pentru toată lumea. Fotbalul și slujitorii lui ar avea numai de cîștigat.

C. ALEXE

MINI-STATISTICĂ „A"

● În cele 22 de etape ale campionatului diviziei naționale A s-au marcat 459 de goluri. Duminică s-au înscris 16 goluri.

● Cele mai eficace înaintări: Dinamo București 42 de goluri marcate, Steaua 36 de goluri, U.T.A. și „U" Craiova cu cîte 35 de goluri, „U" Cluj 32 de goluri.

● Cele mai slabe apărări: Vagonul 50 de goluri primite, F.C. Argeș 37 de goluri, „U" Craiova 36 de goluri, Farul și Steaua cu cîte 31 de goluri.

● Duminică s-au acordat 4 lovituri de la 11 m, dintre care 3 au fost transformate și una ratată. Au transformat: Deleanu, Suciu și Grozea. A ratat: Stănescu.

● În etapa a XXII-a, pe foaia de arbitraj a meciului Petrolul—Progresul au fost consemnate 3 eliminări. Iată numele jucătorilor trimiși pe tușă: Grozea, N. Ionescu și Matei.

● Și duminică a plouat cu... stele. Calificativul maxim (cinci stele) l-au primit arbitrii Aurel Bentu, Gh. Limona și Z. Drăghici.

● În clasamentul golgeterilor conduce Dumitrache (Dinamo București) cu 14 goluri marcate — 1 din 11 m — fiind urmat de Oblemenco („U" Craiova) — 2 din 11 m — și Voinea (Steaua) — 1 din 11 m — cu cîte 12 goluri, Tufan (Farul) și Neagu (Rapid) cu cîte 11 goluri, Oprea („U" Cluj) — 3 din 11 m — și Grozea (Petrolul) — 1 din 11 m — cu cîte 10 goluri, Petescu (U.T.A.), Oaidă (Progresul) — 2 din 11 m — și D. Ene (Dinamo Bacău) cu cîte 8 goluri.

53 DE ECHIPE ÎN COMPETIȚIE

În organizarea Consiliului municipal Timișoara al Organizației pionierilor, în localitate s-a desfășurat o competiție de fotbal rezervată selecționatelor de școli generale.

Competiția s-a bucurat (ca totdeauna cînd este vorba de fotbal) de un frumos succes de participare — 53 de echipe — și de public, la fiecare meci asistînd sute de spectatori.

Un prim clasament, pe categorii de vîrstă, arată astfel:

Clasele III—IV: 1. Liceul nr. 6; 2. Școala generală nr. 9; 3. Școala generală nr. 3.

Clasele V—VII: 1. Școala generală nr. 16; 2. Școala generală nr. 7; 3. Liceul nr. 5.

În meci final: Școala generală nr. 16 — Școala generală nr. 7 6—0 (1—0). Echipa învingătoare este și campioană pe municipiu.

Clasele a VIII-a: 1. Școala generală nr. 8; 2. Școala generală nr. 12. nr. 14; 3. Școala generală nr. 12.

În finală: Școala generală nr. 8 — Școala generală nr. 14 5—0.

De notat încă un amănunt: toate meciurile au fost arbitrate de elevi calificați în urma unor cursuri organizate anul trecut de inițiatorii competiției cu sprijinul Consiliului municipal pentru educație fizică și sport.

dr. PETRU ARCAN,
coresp. principal

ȘI LA PIATRA NEAMȚ SÎNT ARBITRI!

PIATRA NEAMȚ. Întîlnire, pe cît de neașteptată, pe atît de plăcută cu arbitrul de fotbal George N. Gherghe, venit în frumosul oraș moldovean în scopul punerii la punct a amănuntelor legate de organizarea, în această localitate, a cursului de specializare pentru cavalerii fluierului. La acest curs, care va avea loc în luna iulie și la care vor fi invitate — probabil — cîteva personalități europene în materie, urmează să participe peste 100 de arbitri din întreaga țară.

Desigur, alegerea orașului Piatra Neamț ca loc de desfășurare a acțiunii amintite este bine gîndită, deoarece, pe lîngă frumusețea cadrului natural și a celui creat de mîna omului, există și certitudinea că organele sportive locale vor ști să facă așa cum se cuvine oficiul de gazdă. De altfel, o confirmare în acest sens am primit chiar din partea tovarășului Eugen Matei, președintele Colegiului județean al arbitrilor de fotbal, care ne-a asigurat că pe plan local vor fi create toate condițiile pentru ca participanții la curs să se simtă cît mai bine.

Iată, deci, că prin concursul pe care sînt chemați să-l dea la buna organizare a cursului amintit, s-a ivit un prilej ca arbitrii de fotbal din Piatra Neamț să fie și ei băgați în seamă de Colegiul central. Căci în rest... în rest existența lor trece, deseori, neobservată cînd se fac delegările de arbitri. Deși se bucură, în general, de respect și autoritate printre colegii lor, deși nu s-au primit reclamații pentru calitatea arbitrajelor prestate de ei, cavalerii fluierului din Piatra Neamț (9 dintre ei fac parte din loturile republicane) sînt mult prea puțin folosiți. Așa, de pildă, Mihai Socrate nu primise, în primele cinci etape ale returului, nici o delegare, iar Constantin Corbu, Ion Orghidan și Gh. Duțu — ultimul a arbitrat, cu bune rezultate, chiar meciuri de divizia A — aveau cîte o singură delegare. Însuși președintele Colegiului județean al arbitrilor, E. Matei, se află în aceeași situație, beneficiind de două delegări la linie (o dată din cauza indisponibilității unui coleg al său).

Împărtășind întrutotul nemulțumirea exprimată de președintele Colegiului județean Piatra Neamț față de acest tratament, sperăm că Colegiul central va lua măsurile necesare pentru îndreptarea situației descrise. N-avem atît de mulți arbitri de fotbal buni ca să ne permitem să-i ținem pe unii dintre ei în postura de veșnice rezerve, chiar dacă sînt dintr-un oraș mai depărtat de Capitală.

I. MITROFAN

SCORURI MARI ÎN ETAPA A XXII-a A DIVIZIEI C

SERIA I

Penicilina Iași — Nicolina Iași 1—1 (0—1)

Minerul Gura Humorului — Cimentul Bicaz 2—0 (2—0)

Textila Botoșani — Textila Buhuși 1—0 (1—0)

Foresta Fălticeni — Victoria Roman 4—1 (3—1)

Fulgerul Dorohoi — Minobrad Vatra Dornei 3—0 (1—0)

Foresta Ciurea — Petrolul Moinești 1—0 (0—0)

Știința Bacău — Letea Bacău 2—0 (1—0)

Unirea Negrești — Rarăul Cîmpulung 0—3 (Unirea Negrești — exclusă din campionat)

(Corespondenți: V. Diaconescu, C. Savciuc, T. Ungureanu, D. Crăciun, P. Leibovici, I. Antohi, F. Ene).

CLASAMENT

1. Știința Bc.	22	15	5	2	45—11	35
2. Foresta Făl.	22	14	5	3	45—16	33
3. Tex. Botoș.	22	12	4	6	40—22	28
4. Min. G. H.	22	10	6	6	33—22	26
5. Nicolina Iași	22	9	8	5	33—26	26
6. Vict. Roman	22	11	3	8	37—28	25
7. Tex. Buhuși	22	10	4	8	39—26	24
8. Minobrad V. Dornei	22	9	5	8	31—30	23
9. Petrolul Moinești	22	9	3	10	38—33	21
10. Pen. Iași	22	7	6	9	25—26	20
11. Rarăul C. Lung	22	7	5	10	28—33	19
12. Foresta Ciurea	22	9	1	12	27—34	19
13. Fulg. Dh.	22	7	4	11	29—45	18
14. Letea Bc.	22	7	4	11	18—35	18
15. Cim. Bicaz	22	6	4	12	21—40	16
16. Uni. Negr.	22	0	1	21	9—71	1

Etapa viitoare: Textila Buhuși — Letea Bacău, Petrolul Moinești — Nicolina Iași, Penicilina Iași — Victoria Roman, Minobrad Vatra Dornei — Foresta Fălticeni, Cimentul Bicaz — Textila Botoșani, Știința Bacău — Minerul Gura Humorului, Rarăul Cîmpulung — Foresta Ciurea.

SERIA A II-A

Gloria C.F.R. Galați — Metalul Plopeni 0—0

Rulmentul Bîrlad — S.U.T. Galați 0—0

Metalul Brăila — Ancora Galați 2—1 (1—0)

Delta Tulcea — Petrolul Berca 4—1 (3—0)

Chimia Mărășești — Chimia Oraș Gh. Gheorghiu-Dej 3—0 (1—0)

Flamura roșie Tecuci — Gloria Tecuci 2—1 (0—0)

Șoimii Buzău — Metalul Buzău 2—2 (1—1)

Unirea Focșani — Petrolistul Boldești 4—0 (1—0)

(Corespondenți: V. Ștefănescu, N. Cernătescu, T. Enache, H. Aurel, C. Sandu, V. Doruș, I. Stănescu, A. Aurel).

CLASAMENT

1. Met. Plopeni	22	13	7	2	42—13	33
2. Unirea Foc.	22	12	6	4	41—19	30
3. Gloria C.F.R. Galați	22	11	3	8	29—25	25
4. Șoimii Buzău	22	9	6	7	32—25	24
5. Petrolistul Boldești	22	10	3	9	26—32	23
6. Delta Tulcea	22	8	6	8	23—18	22
7. Ancora Galați	22	9	4	9	30—28	22
8. Chimia Or. Gh. Gheorghiu-Dej	22	6	10	6	29—29	22
9. Met. Buzău	22	7	7	8	31—29	21
10. Met. Brăila	22	6	7	9	27—31	19
11. Chimia Mărășești	22	8	3	11	31—36	19
12. S.U.T. Galați	22	5	9	8	22—29	19
13. Petrol. Berca	22	7	5	10	31—40	19
14. Rul. Bîrlad	21	5	8	8	16—19	18
15. Fl. roșie Tecuci	22	7	4	11	25—39	18
16. Gloria Tecuci	21	7	2	12	19—44	16

Etapa viitoare: Metalul Buzău — Delta Tulcea, Gloria C.F.R. Galați — Ancora Galați, Petrolul Berca — Unirea Focșani, Metalul Plopeni — Metalul Brăila, Ș.U.T. Galați — Chimia Mărășești, Chimia Oraș Gh. Gheorghiu-Dej — Șoimii Buzău, Petrolistul Boldești — Gloria Tecuci, Fl. roșie Tecuci — Rulmentul Bîrlad.

Fază din partida Voința București — Metalul Tîrgoviște.
Foto: N. TOKACEK

SERIA A III-A

Autobuzul București — Celuloza Călărași 5—0 (3—0)

I.M.U. Medgidia — Unirea Mănăstirea 3—0 (1—0)

Marina Mangalia — I.T.C. Constanța 0—0

Petrolul Videle — Flacăra roșie București 1—0 (0—0)

Sirena București — Ideal Cernavodă 2—0 (2—0)

Aurora Urziceni — Olimpia Giurgiu 2—0 (1—0)

Electrica Constanța — Cimentul Medgidia 3—2 (1—0)

(Corespondenți: O. Guțu, R. Avram, I. Cioboată, V. Pancu, M. Voicu, D. Diaconescu, V. Gafiuc și E. Petrea).

CLASAMENT

1. I.M.U. Medgidia	22	15	6	1	47—11	36
2. Ș.N.O.	22	14	2	6	50—17	30
3. T.U.G. Buc.	22	11	6	5	36—11	28
4. Autobuzul Buc.	22	9	9	4	36—22	27
5. Cim. Medgi.	22	9	7	6	36—29	25
6. Fl. r. Buc.	22	9	7	6	26—24	25
7. Elec. C-ța	22	9	4	9	35—27	22
8. Olimpia Giurgiu	22	8	5	9	35—33	21
9. Marina Mangalia	22	6	9	7	25—29	21
10. I.T.C. C-ța	22	5	9	8	15—26	19
11. Petrolul Videle	22	7	4	11	22—38	18
12. Celuloza Călărași	22	7	4	11	19—46	18
13. Ideal Cernavodă	22	5	7	10	21—40	17
14. Sirena Buc.	22	6	4	12	29—37	16
15. Unirea Mănăstirea	21	6	2	13	14—36	14
16. Aurora Urziceni	21	4	5	12	19—39	13

Etapa viitoare: I.M.U. Medgidia — Cimentul Medgidia, Marina Mangalia — Aurora Urziceni; Autobuzul București — Flacăra roșie București, Celuloza Călărași — S.N. Oltenița, Ideal Cernavodă — Petrolul Videle, Electrica Constanța — I.T.C. Constanța, Sirena București — T.U.G. București, Unirea Mănăstirea — Olimpia Giurgiu.

SERIA A IV-A

I.R.A. Cîmpina — Mașini unelte București 2-0 (0-0)

Comerțul Alexandria — C.I.L. Rm. Vîlcea 3-0 (2-0)

Carpați Sinaia — Caraiman Bușteni 1-1 (1-0)

Progresul Balș — Chimia Tr. Măgurele 0-0

Prahova Ploiești — Tehnometal București 1-0 (0-0)

Minerul Cîmpulung Mușcel — Mușcelul Cîmpulung 0-1 (0-1)

Voința București — Metalul Tîrgoviște 0-1 (0-1)

Unirea Drăgășani — Progresul Corabia 2-1 (2-0)

(Corespondenți: C. Virjoghie, M. Bizon, P. Popa, D. Paraschiv, Șt. Ionescu, D. Rădulescu, H. Rudi, D. Denghel).

CLASAMENT

1. Met. Tîrg.	22	15	6	1	57—21	36
2. Carpați Sin.	22	13	5	4	31—21	31
3. Prah. Pl.	22	12	3	7	40—22	27
4. Caraiman Bușteni	22	10	7	5	36—22	27
5. Com. Alex.	22	11	4	7	38—26	26
6. Chim. Tr. Măgurele	22	9	6	7	27—29	24
7. Teh. Buc.	22	9	5	8	35—33	23
8. Progr. Cb.	22	9	5	8	26—25	23
9. Voința Buc.	22	9	4	9	50—28	22
10. I.R.A. Cîmp.	22	9	4	9	32—22	22
11. Muscelul C. lung	22	7	4	11	17—40	18
12. Mașini unelte București	22	5	7	10	27—29	17
13. Unirea Drăgășani	22	6	4	12	16—38	16
14. C.I.L. Rm. Vîlcea	22	5	4	13	17—43	14
15. Progr. Balș	22	5	4	13	20—51	14
16. Min. C. lung	22	3	6	13	15—34	12

Etapa viitoare: Chimia Tr. Măgurele — Prahova Ploiești, Muscelul Cîmpulung — Unirea Drăgășani, Progresul Balș — I.R.A. Cîmpina, Metalul Tîrgoviște — Caraiman Bușteni, Voința București — Mașini unelte București, Tehnometal București — C.I.L. Rm. Vîlcea, Progresul Corabia — Minerul Cîmpulung, Carpați Sinaia — Comerțul Alexandria.

SERIA A V-A

Furnirul Deta — Voința Lugoj 2—0 (2—0)

Minerul Lupeni — Șoimii Timișoara 7—1 (3—0)

Minerul Bocșa — Progresul Strehaia 1—0 (0—0)

U. M. Timișoara — Metalul Topleț 3—0 (2—0)

Victoria Tg. Jiu — Autorapid Craiova 3—0 (2—0)

Minerul Anina — Energetica Tr. Severin 9—0 (2—0)

Steagul roșu Plenița — Victoria Caransebeș 2—0 (2—0)

Minerul Motru — Dunărea Calafat 2—0 (2—0)

(Corespondenți: N. Sorinca, I. Cotescu, I. Sanfiroiu, C. Crețu, N. Chivulescu, Gh. Crăciunel, I. Julea și P. Pălănceanu).

CLASAMENT

1. Min. Anina	22	13	4	5	48—10	30
2. Min. Lupeni	22	13	4	5	39—14	30
3. U.M. Tim.	22	9	6	7	42—24	24
4. Victoria Caransebeș	22	9	6	7	20—22	24
5. Fur. Deta	22	11	1	10	31—29	23
6. Min. Motru	22	9	5	8	28—26	23
7. Voința Lugoj	22	10	3	9	25—24	23
8. Met. Topleț	22	11	1	10	38—46	23
9. Min. Bocșa	22	10	2	10	33—41	22
10. Progresul Strehaia	22	8	5	9	25—36	21
11. St. r. Plenița	22	9	2	11	28—30	20
12. Dun. Calafat	22	9	2	11	31—42	20
13. Victoria Tg. Jiu	22	7	5	10	31—25	19
14. Șoimii Tim.	22	5	7	10	17—33	17
15. Auto. Cv.	22	5	7	10	18—35	17
16. Energ. Tr. Severin	22	7	2	13	26—43	16

Etapa viitoare: Progresul Strehaia — Minerul Motru, Voința Lugoj — Minerul Anina, Metalul Topleț — Șoimii Timișoara, Autorapid Craiova — Furnirul Deta, U.M. Timișoara — Minerul Lupeni, Dunărea Calafat — Steagul roșu Plenița, Energetica Tr. Severin — Victoria Tg. Jiu, Victoria Caransebeș — Minerul Bocșa.

SERIA A VI-A

Metalul Copșa Mică — Minerul Ghelar 2—0 (1—0)

Arieșul Cîmpia Turzii — Arieșul Turda 2—1 (0—1)

Aurul Zlatna — Mureșul Luduș 8—0 (4—0)

Metalul Aiud — Soda Ocna Mureș 1—0 (0—0)

Progresul Sibiu — Știința Petroșeni 1—1 (1—1)

Aurul Brad — Tehnofrig Cluj 1—0 (1—0)

Minerul Baia de Arieș — Mureșul Deva (meciul s-a întrerupt în min. 18 din cauza timpului nefavorabil, la scorul de 0—1).

Victoria Călan — A.S.A. Sibiu 2—1 (1—1)

(Corespondenți: M. Faliciu, L. Donciu, N. Băișan, P. Aurel, Gh. Topîrceanu, M. Susan, I. Abrudeanu și A. Gunther).

CLASAMENT

1. Aurul Zlatna	22	12	4	6	43-23	28
2. St. Petroșeni	22	10	8	4	35-15	28
3. Met. Copșa M.	22	10	8	4	40-23	28
4. Aurul Brad	22	11	3	8	28-32	25
5. Vict. Călan	22	11	2	9	37-33	24
6. Min. Ghelar	22	11	1	10	32-34	23
7. Mureșul Deva	21	9	4	8	24-23	22
8. Arieșul C.T.	22	8	6	8	24-23	22
9. A.S.A. Sibiu	22	8	5	9	29-26	21
10. Met. Aiud	22	9	3	10	34-35	21
11. Arieș. Turda	22	8	4	10	29-28	20
12. Soda Oc. M.	22	8	4	10	36-36	20
13. Tehnofrig Cluj	22	8	2	12	26-29	18
14. Min. Baia de Aramă	21	7	4	10	25-39	18
15. Progresul Sibiu	22	6	4	12	18-37	16
16. Mureșul Luduș	22	5	6	11	21-45	16

Etapa viitoare: A.S.A. Sibiu — Minerul Baia de Arieș, Tehnofrig Cluj — Progresul Sibiu, Știința Petroșeni — Arieșul Cîmpia Turzii, Arieșul Turda — Mureșul Luduș, Victoria Călan — Metalul Aiud, Aurul Zlatna — Metalul Copșa Mică, Aurul Brad — Soda Ocna Mureș, Mureșul Deva — Minerul Ghelar.

SERIA A VII-A

Victoria Carei — C.I.L. Sighetul Marmației 4—0 (2—0)

Bradul Vișeu — Metalul Salonta 1—1 (1—1)

Someșul Satu Mare — Unirea Dej 2—2 (1—0)

Unirea I.A.S. Oradea — Olimpia Satu Mare 1—1 (0—1)

Constructorul Baia Mare — C.I.L. Gherla 1—0 (1—0)

Dacia Oradea — Topitorul Baia Mare 6—0 (5—0)

Gloria Bistrița — Minerul Baia Sprie 5—0 (1—0)

Bihoreana Marghita — Dinamo Oradea 0—0

(Corespondenți: Tr. Silaghi, A. Ghilezan, V. Gusti, E. Suranyi, L. Chira, S. Vasile, I. Toma și A. Pașcalău).

CLASAMENT

1. Olimp. Satu Mare	21	15	5	1	39- 9	35
2. Vict. Carei	21	15	3	3	53- 9	33
3. Unirea Dej	22	13	3	6	59-19	29
4. Someș. Satu Mare	22	9	4	9	35-33	22
5. Gl. Bistrița	22	8	5	9	31-22	21
6. CIL Gherla	22	10	1	11	30-27	21
7. Constr. B. Mare	22	8	5	9	26-29	21
8. Met. Salonta	22	9	3	10	22-28	21
9. Topitorul Baia Mare	22	9	3	10	27-47	21
10. Dacia Or.	22	8	4	10	29-30	20
11. Unirea Or.	22	8	4	10	21-31	20
12. CIL Sighet	22	7	6	9	17-34	20
13. Bihor. Marghita	22	7	4	11	13-32	18
14. Dinamo Or.	22	6	4	12	17-23	16
15. Min. B. Sprie	22	7	2	13	28-48	16
16. Bradul Vișeu	22	6	4	12	18-44	16

Etapa viitoare: Gloria Bistrița — Unirea I.A.S. Oradea, Dinamo Oradea — Dacia Oradea, Bihoreana Marghita — Bradul Vișeu; Constructorul Baia Mare — Topitorul Baia Mare, Minerul Baia Sprie — Victoria Carei, Olimpia Satu Mare — Someșul Satu Mare, C.I.L. Gherla — Unirea Dej, Metalul Salonta — C.I.L. Sighetul Marmației.

SERIA A VIII-A

Torpedo Zărnești — Medicina Tg. Mureș 3—1 (2—1)

Chimica Tîrnăveni — Lemnarul Odorheiul Secuiesc 0—3 (0—1)

Minerul Bălan — Colorom Codlea 2—0 (1—0)

Oltul Sf. Gheorghe — Unirea Cristuru Secuiesc 7—0 (2—0)

Chimia Făgăraș — Voința Tîrnăveni 2—0 (1—0)

Carpați Brașov — Vitrometan Mediaș 5—2 (2—0)

C.F.R. Sighișoara — Avîntul Reghin 0—3 (0—1). (Meciul s-a jucat la Odorheiul Secuiesc)

Chimia Or. Victoria — Tractorul Brașov (amînat pentru 23 aprilie).

(Corespondenți: C. Chiriac, Al. Ganea, I. Sfeclă, Gh. Briotă, B. Stoiciu și I. Hîrșu).

CLASAMENT

1. Chim. Făg.	22	17	1	4	51-17	35
2. Oltul Sf. Gh.	22	11	7	4	45-22	29
3. Lemn. Odorhei	22	11	4	7	44-30	26
4. Tract. Bv.	21	10	5	6	41-14	25
5. Av. Reghin	22	11	3	8	38-41	25
6. Chim. Tîrnăveni	22	11	2	9	43-28	24
7. Torp. Zărnești	22	8	6	8	30-32	22
8. Carpați Bv.	22	7	7	8	29-32	21
9. Un. Cristur	22	8	4	10	34-35	20
10. Med. Tg. M.	22	6	8	8	26-29	20
11. Color. Codlea	22	7	5	10	26-37	19
12. Vitro. Mediaș	22	8	3	11	24-39	19
13. Chim. Vict.	21	7	5	9	24-41	19
14. V. Tîrnăveni	22	7	2	13	23-42	16
15. Min. Bălan	22	5	5	12	28-42	15
16. CFR Sighiș.	22	6	3	13	22-47	15

Etapa viitoare: Colorom Codlea — Chimia Făgăraș, Chimica Tîrnăveni — Carpați Brașov, Vitrometan Mediaș — C.F.R. Sighișoara, Chimia Orașul Victoria — Torpedo Zărnești, Tractorul Brașov — Unirea Cristuru Secuiesc, Medicina Tg. Mureș — Minerul Bălan, Avîntul Reghin — Oltul Sf. Gheorghe, Lemnarul Odorheiul Secuiesc — Voința Tîrnăveni.

ȘEDINȚĂ DE LUCRU, IERI, LA F. R. FOTBAL

Ieri dimineață a avut loc la sediul F. R. Fotbal o ședință de lucru, la care au participat antrenori de divizia A.

Din partea Colegiului central de antrenori au prezentat informări **Emerich Vogl** (ASPECTE PRILEJUITE DE DESFĂȘURAREA CAMPIONATULUI NAȚIONAL) și **Angelo Niculescu** (DESPRE PREGĂTIRILE ECHIPEI ROMÂNIEI ÎN VEDEREA MECIULUI CU ELVEȚIA).

LOTO - PRONOSPORT

ÎN ATENȚIA CÎȘTIGĂTORILOR DE LA CONCURSUL EXCEPȚIONAL PRONOEXPRES DIN 20 APRILIE 1969

Depunerea biletelor cîștigătoare se va face la oricare agenție LOTO-PRONOSPORT pînă în ziua de joi 24 aprilie 1969, la ora 13,00 în orașele de reședință județeană și pînă miercuri 23 aprilie 1969, la ora 13,00 în celelalte localități.

Omologarea va avea loc sîmbătă, 26 aprilie 1969.

Plata premiilor se va face astfel:

În Capitală, începînd de marți 29 aprilie 1969, prin casieriile proprii LOTO-PRONOSPORT;

În țară, începînd aproximativ de vineri 2 mai 1969, prin casieriile proprii și prin mandate poștale.

● Astăzi este ULTIMA ZI în care vă mai puteți procura biletele pentru concursul Pronoexpres de mîine, a cărui tragere va avea loc la București în sala Clubului Finanțe-Bănci din strada Doamnei nr. 2, cu începere de la ora 18,30. Tragerea va fi radiodifuzată; va urma un film artistic.

NOI PREMII MARI LA PRONOEXPRES

Premiile concursului Pronoexpres nr. 16 din 16 aprilie 1969

EXTRAGEREA I: Cat. I: 0,5 variante a 133.974 lei; cat. a II-a: 92,5 a 1.448 lei și cat. a III-a: 2.595,5 a 51 lei.

EXTRAGEREA a II-a: Cat. A: 1 variantă a 109.055 lei; cat. B: 181,5 a 600 lei și cat. C: 3.606,5 a 30 lei.

Premiul de cat. I (133.974 lei) a fost obținut de Cușerenco Sofia, din Constanța, iar cel de la cat. A (109.055 lei) de Voinea Radu din Pitești.

ECOURI DUPĂ CEL MAI MARE SUCCES REPURTAT DE ECHIPA DE HALTERE A ROMÂNIEI

„Aveți o echipă bună, tînără, cu perspective. Meritați victoria și felicitările. Dar, căutați ca — în viitor — să obțineți noi succese, să nu vă culcați pe laurii acestei izbînzi". Acestea au fost cuvintele marelui campion Tommy Kono, acum antrenor, în al cărui spirit de observație trebuie, desigur, să avem încredere.

Așadar, **România a cucerit locul I în clasamentul pe națiuni al „Cupei Dunării"**. Este, așa cum s-a mai scris, cel mai mare succes al echipei României într-o competiție de prestigiu, la care au participat cîteva reprezentative bine cotate pe plan european. Cum se explică acest rezultat valoros? Au fost adversarii noștri mai slabi ca altădată? Ne-au avantajat arbitrajele? Vom încerca pe scurt să răspundem acestor întrebări. Din capul locului trebuie să subliniem că toate țările participante au aliniat cele mai bune echipe, cu halterofilii cei mai în formă la ora actuală. Ungaria, neînvinsă pînă acum, a venit cu o echipă foarte puternică, dar din 7 concurenți numai 4 au terminat întrecerea. Recordmanul mondial și campionul european Imre Földi nu a intrat în întrecere, depășind limita de greutate admisă de regulament, Gabor Szarvas și Arpad Nemessanyi au ratat, consecutiv, de trei ori și nu au reușit să termine concursul. În aceste împrejurări, echipa maghiară nu a mai putut cuceri decît locul 4. Totuși, rezultatele celor trei clasați pe primele locuri (Benedek, Bakos și Toth) sînt remarcabile. Echipa Austriei, clasată pe locul II, a constituit o mare revelație. Austriecii s-au întors acasă cu o recoltă deosebit de bogată: două locuri I și 12 recorduri naționale! Formația R. F. a Germaniei, mai slabă decît în 1968, cînd a ocupat locul II, s-a comportat sub așteptări la categoriile mici, dar foarte bine la cele mari, terminînd întrecerea pe locul III. Cehoslovacii, cu toții olimpici care și-au semnat prezența la Ciudad de Mexico (mai puțin Zdrajila — retras din activitatea competițională), au ocupat doar locul V, iar selecționata Bulgariei locul VI, deși vecinii noștri au venit cu toți sportivii de prima mînă.

Arbitrajele au fost corecte. Aceasta este părerea unanimă, exprimată la Floreasca.

Care au fost meritele echipei României? Halterofilii noștri au fost, de data aceasta, foarte bine pregătiți. Soluția adoptată în ultima vreme, pentru antrenamente la cluburi (Dinamo și Steaua) a fost salutară. Colectivul de antrenori compus din **Șt. Achim, Al. Cosma, Gh. Mănăilescu**, coordonat de antrenorul emerit **Ștefan Petrescu** și de secretarul general al federației, **Lazăr Baroga**, și-a făcut pe deplin datoria. Am remarcat și faptul că sportivii noștri au fost foarte bine conduși în întreceri și, ca urmare, ei au avut foarte puține ratări, obținînd rezultate bune și numeroase recorduri personale. Rămîne ca această muncă fructuoasă să fie continuată. În acest an, halterofilii români mai au numeroase prilejuri să se afirme, atît în competițiile interne, cît și în cele internaționale.

Zoro Fiat, Victor Rusu, Marin Cristea, Ștefan Pintilie, Gh. Mincu și, îndeosebi, **Fiți Balaș**, care și-a făcut o frumoasă reintrare după un an de pauză, vor trebui să confirme startul bun luat în acest an. În atenția lor și a antrenorilor va trebui să stea, în permanență, îmbunătățirea rezultatelor la „aruncat" și, în special, la „smuls", unde sîntem — după părerea tuturor specialiștilor — deficitari.

Ion OCHSENFELD

„PE CĂI ASPRE CĂTRE STELE"

CU FLORIN GHEORGHIU... DESPRE TURNEUL DE LA MONTE CARLO, APROPIATA CONFRUNTARE CU ECHIPA IUGOSLAVIEI ȘI MECIURILE PENTRU TITLURILE MONDIALE

Între două competiții șahiste de amploare, turneul internațional de la Monte Carlo și apropiatul meci România — Iugoslavia de la Belgrad, marele maestru Florin Gheorghiu a făcut o scurtă „escală" la redacție. Întîi cîteva cuvinte despre concursul de curînd disputat pe Riviera franceză.

— A fost un turneu foarte „tare", cu o participare selectă: opt mari maeștri (Smîslov, Bronstein, Portisch, Hort, Benkö, Rossolimo, Lombardi, Schmidt) și trei maeștri internaționali (Teschner, Ostoici și Honfi). Caracterizat prin partide de mare luptă, concursul a marcat evidenta diferență valorică între marii maeștri și maeștrii internaționali. Astfel, după 6 runde. Honfi și Ostoici aveau 0 puncte. Am început concursul bine, conducînd după primele 4 runde. Înfrîngerea la Portisch, în criză de timp, după o partidă în care am deținut un substanțial avantaj, și după 18 ore de joc, a avut efecte negative asupra comportării ulterioare. Consider deci că locul V (înaintea lui Bronstein, Benkö etc.) este cel meritat. Turneul a fost cîștigat de „bătrînul" Smîslov la egalitate cu Portisch, dar cu un punctaj „Sönneborn" superior. Învingătorul a prestat același joc solid, sigur, fără riscuri, speculînd, mai ales în final, erorile microscopice ale adversarilor. Portisch a avut un finiș remarcabil, dispunînd printre alții de Bronstein în 20 de mutări. În grupa maeștrilor, Victor Ciocîltea s-a comportat bine, ratînd de puțin calificarea pentru primul turneu. Clasamentul primelor locuri a fost următorul: 1—2. Forintos și Tatai $8^1/_2$ p, 3. Ciocîltea $7^1/_2$ p.

Meciul cu puternica formație iugoslavă, care aliniază nu mai puțin de 7 mari maeștri, preocupă în mod special pe multiplul nostru campion.

— Întîlnirea va fi foarte dificilă, jucătorii iugoslavi avînd o valoare mondială recunoscută și fiind în nenumărate rînduri pe locul II în lume. Trebuie spus că și formula de disputare îi avantajează, deoarece la 10 mese calculul hîrtiei este net favorabil gazdelor, în comparație cu formula olimpică de 4 jucători.

Sper ca toți coechipierii mei să se mobilizeze la maximum și să reușească un rezultat de prestigiu...

Deoarece două mari evenimente șahiste, meciurile pentru titlurile supreme, sînt în curs de desfășurare, polarizînd atenția iubitorilor „sportului minții", așteptăm din partea fostului campion mondial de juniori un pronostic competent.

— Un clasic latin, mi se pare Seneca, spunea: *„Spre stele se ajunge pe căi aspre"*.

Acest dicton este caracteristic pentru disputele între Petrosian — Spasski și Gaprindașvili — Kușnir. Sînt confruntări titanice, nemiloase, în care cea mai măruntă eroare poate fi fatală. Favoriții mei în această dispută sînt Spasski și Gaprindașvili. Din păcate, în prima partidă a meciului masculin, Boris Spasski nu a evoluat la valoarea lui obișnuită, adoptînd un plan eronat de joc. Am credința că-și va reveni și va cuceri laurii izbînzii. În privința fetelor este foarte greu de dat un pronostic, întrucît nu cunosc prea bine jocul Alei Kușnir. Dar faptul că scorul este strîns dovedește un echilibru valoric și promite o luptă acerbă și interesantă. Doresc ca din aceste confruntări să apară numeroase partide frumoase, interesante, originale și instructive, care să îmbogățească patrimoniul șahist.

Timpul lui Florin Gheorghiu este foarte prețios. Pregătirea pentru partidele cu Gligorici cere o muncă minuțioasă, mai ales că scorul dintre ei este pînă acum de 3—3. Dorind succes echipei României în această confruntare directă cu vicecampioana olimpică sperăm că la masa I vom înregistra un scor favorabil culorilor noastre.

Mihai SAVEL

Actualitatea internațională

Campionatele internaționale de gimnastică ale României

Tradiționala competiție internațională de gimnastică organizată anual de federația noastră de specialitate, Campionatele internaționale, a fost programată pentru zilele de 25—27 aprilie, înaintea disputării celor mai importante întreceri continentale, europenele feminine și masculine de la Landskrona, respectiv Varșovia. Așadar, la finele acestei săptămîni, o nouă ediție, a 12-a, a acestui concurs de tradiție. Și-au dat întîlnire, în capitala țării noastre, gimnaști din R.P. Bulgaria, R.P.D. Coreeană, Franța, R.D. Germană, R.S.F. Iugoslavia și R.P. Ungară. Vor participa, bineînțeles, cei mai buni reprezentanți ai gimnasticii românești. Pînă ieri la prînz, la comisia de organizare își anunțaseră participarea nominală gimnaștii din Franța (Christian Guyfroi, Christian Deuza, Françoise Nourry, Dominique Lauvard), Iugoslavia (Ivica Hmjelovec, Ramic Mustafa, Ruza Skenderovic, Zorica Miladinovic) și Ungaria (Oroszi și Gall — fete, Berczi și Herzeg — băieți).

Vineri, de la ora 17,30, concursul prevede exerciții liber alese băieți, sîmbătă, de la ora 17,00, exerciții liber alese fete, iar duminică dimineața (ora 10), concursul primilor clasați pe aparate.

Un succes pe care-l doream mai net

Însemnări despre meciul cu juniorii bulgari

Tinerii juniori români, gata pentru concurs...

Foto: A. NANU

Și întîlnirea dintre echipele de juniori ale României și Bulgariei s-a încheiat cu succesul gazdelor, nu însă la o diferență atît de clară. Întrecerea băieților a fost mult mai disputată decît cea feminină. Victoria obținută de echipa română, deși la o diferență de numai 1.55 p, a fost totuși clară, reflectată între altele și de clasarea gimnaștilor români pe primul loc la 4 din cele 6 probe (sol, cal, sărituri și bară). Dacă ne bucură succesul pe echipe, care confirmă progresul înregistrat în ultima vreme de echipa de juniori a României, nu ne putem declara mulțumiți (exceptîndu-l doar pe învingătorul concursului, Dan Grecu) de comportarea individuală a tinerilor noștri gimnaști. Patru gimnaști bulgari îl urmează pe Grecu în clasamentul individual compus și faptul ilustrează convingător superioritatea, la acest capitol, a sportivilor oaspeți. Cîteva observații despre confruntarea dintre echipele României și Bulgariei:

Sol: exercițiile juniorilor români au avut o valoare mai ridicată din punct de vedere al elementelor de dificultate, iar execuțiile — mai corecte. Nicolae Oprescu și Radu Branea (cu 9,60 și, respectiv, 9,50 p) au fost cei mai buni. De remarcat că 10 sportivi au primit la această probă note de peste 9.

Cal cu mînere: ambele echipe au concurat slab, brigada de arbitri acordînd doar 4 note peste 9. Gimnastul român Dan Grecu a avut o comportare remarcabilă, cîștigînd cu 9,50. L-au urmat în clasament 3 gimnaști oaspeți.

Inele: se impun tinerii sportivi bulgari, mai omogeni și mai siguri în execuții. Dan Grecu s-a luptat de unul singur cu un grup valoros de adversari, reușind să cîștige din nou, în timp ce ceilalți colegi ai săi ne-au demonstrat că n-au suficientă forță și n-au putut participa la disputa pentru primele locuri.

Sărituri: ambele echipe se angajează într-o luptă dîrză, punctată de multe sărituri excelente, ceea ce și explică punctajul ridicat la această probă. Așteptam și sărituri cu șurub, dar probabil că gimnaștii au amînat prezentarea lor pentru un alt prilej.

La paralele se impune din nou Dan Grecu (cîștigător cu 9,60) urmat de Ivo Dunev, cel mai bun component al echipei oaspe, care, deși cu un exercițiu mai valoros, a obținut 9,55, fiind penalizat pentru unele greșeli de execuție. Din nou lipsită de forță, echipa noastră cedează întîietatea, la acest aparat, formației oaspe.

La bară fixă ambele echipe obosite de eforturile solicitate de cele aproape 6 ore de concurs, slăbesc vizibil atît la capitolul execuție, cît și la ținută. Din păcate, ca urmare a acestei oboseli, un gimnast bulgar se accidentează la acest aparat.

Cîteva rezultate tehnice din concursul masculin: *echipe:* România 275,75 p; Bulgaria 274,20 p; *individual compus:* Dan Grecu (România) 56.50 p; Ivo Dunev (Bulgaria) 55,30 p; Galin Ivanov (Bulgaria) 55,15 p; Gheorghi Todorov (Bulgaria) 54,65 p; Petre Petrov (Bulgaria) 54,50; Nicolae Oprescu (România) 54,45 p.

prof. Ion SABĂU

TELEX - TELEX

În cadrul pregătirilor pentru campionatele europene de box, la Praga s-au întîlnit selecționatele Cehoslovaciei și Angliei. Victoria a revenit pugiliștilor cehoslovaci cu scorul de 12—8.

■

Ultima finală — proba de dublu mixt — din cadrul turneului „open" de tenis de la Monte Carlo a revenit cuplului francez Françoise Durr - Jean Claude Barclay, care a dispus cu 6—4, 6—4 de perechea Ann Jones (Anglia) - Fred Stolle (Australia).

■

Competiția internațională ciclistă „Marele premiu Elbar" s-a încheiat cu victoria rutierului francez Jacques Anquetil. În clasamentul general, Anquetil a fost urmat de spaniolii F. Gabica la 32,0 și M. Diaz la 40,0. R. Poulidor (Franța) a ocupat locul 7 la 4:08,0, iar englezul Wright s-a clasat pe locul 11, la 10:10,0 de învingător.

■

Proba de simplu bărbați din cadrul turneului de tenis de la Houston a revenit jucătorului iugoslav Zeliko Franulovici. În finală, Franulovici l-a învins cu 7—5, 6—3, 6—2 pe mexicanul Rafael Osuna. Învingătorul eliminase pe Graebner (S.U.A.) în semifinale, cu 6—4, 3—6, 6—2, 6—4.

■

Proba masculină de slalom din cadrul concursului internațional de schi de la Verbier a fost cîștigată de elvețianul Kurt Huggler, cu 1:55,54. Pe locurile următoare: Bernhard Russi (Elveția) — 1:56,46 și David Zwilling (Austria) — 1:56,55.

La feminin, victoria a revenit schioarei franceze Françoise Macchi cu 2:01,48 urmată de austriaca Julia Spettel — 2:03,0.

■

Intîlnirea de tenis dintre echipele Japoniei și Filipinelor, disputată la Tokio în cadrul semifinalelor „Cupei Davis" (zona asiatică, grupa A), s-a încheiat cu victoria gazdelor cu scorul de 5—0.

În ultimele două partide de simplu, Watanabe l-a învins cu 6—3, 6—4, 6—4 pe Eddy Cruz, iar Yanagi a dispus cu 6—1, 6—1, 6—2 de Raymondo Deyro.

Jochen Rindt învingător la Pau

Competiția automobilistică „Marele Premiu de la Pau" (formula II) s-a încheiat cu victoria sportivului austriac Jochen Rindt, pe o mașină „Lotus-Ford": 193,200 km în 1h 34:09,0; 2. Jean Pierre Beltoise („Matra-Ford") — 1h 35:11,1; 3. Piers Courage („Brabham") — 1h 35:19,5.

Floretistele românce pe locul I în turneul de la Minsk

MINSK, 21 *(prin telefon)*. În localitate au continuat întrecerile din cadrul turneului internațional feminin de floretă, cu meciurile pe echipe.

Reprezentativa României a făcut parte din aceeași grupă cu echipele Poloniei și R.S.S. Bieloruse (II). În primul meci floretistele țării noastre au obținut o victorie lejeră, cu 9—2, la Bielorusia (II): Szabo și Vicol cîte 3 v, Stanca 2, Ardeleanu 1. După aceea, Polonia a dispus și ea de Bielorusia II, la tușe, astfel că s-au calificat mai departe echipele României și Poloniei.

În turul următor, România a format o grupă împreună cu formațiile Ungariei și R.S.S. Ucrainiene. Din nou victorii: 9—1 la Ucraina (Vicol și Stanca cîte 3 v, Szabo 2, Ardeleanu 1) și 9—7 la Ungaria (Szabo și Vicol cîte 3 v, Ardeleanu 2 și Stanca, respectiv Vadasz și Karolfy cîte 3 și Saray).

În finală, floretistele noastre au întrecut prima echipă a Bielorusiei (practic o veritabilă reprezentativă a U.R.S.S.) cu 9—6, cîștigînd astfel turneul.

Vom reveni cu amănunte.

Vom reveni cu amănunte.

În triunghiularul de tir de la Sofia

Trăgătorii români au cîștigat 6 probe din cele 8 disputate pînă acum

SOFIA, 21 **(prin telex)**. — Duminică a început la Sofia un concurs internațional de tir la care participă sportivi din România, R. D. Germană și Bulgaria. În ciuda timpului nefavorabil, au realizat performanțe remarcabile Ion Tripșa la pistol viteză, Șt. Caban la armă standard — 578 p (recordul mondial: 576 p), Magda Borcea la armă standard — 564 p, aproape de recordul european (566 p). Se cuvine să menționăm și performanța campionului bulgar M. Coen, care a egalat recordul mondial și pe cel olimpic la 60 focuri culcat (598 p).

Iată rezultatele tehnice: **60 focuri culcat femei**: 1. I. Soare 594 p; 2. I. Stoianova (B) 587 p; 3. L. Arabadjiiska (B) 586 p; 4. A. Goreti 585 puncte; **60 focuri culcat juniori**: 1. Magda Borcea 581 p; 2. P. Șoporeanu 577 p; 3. A. Novoselski (B) 574 p; 4. S. Lupașcu 574 p; **60 focuri pistol liber**: G. Schreiber (R.D.G.) 553 p; 2. D. Denev (B) 551 p; 3. H. Feldman (R.D.G.) 547 p; **60 focuri culcat bărbați**: 1. M. Coen (B) 598 p; 2. P. Gorevski (R.D.G.) 597 p; 3. N. Rotaru 595 p; **3 x 20 armă standard — bărbați**: 1. Șt. Caban 578 p; 2. M. Coen 574 p; 3. P. Sandor 572 p; 4. N. Rotaru 571 p; 5. M. Ferecatu 565 p; **3 x 20 armă standard — juniori**; 1. Magda Borcea 564 p; 2. G. Lemberov (B) 561 p; 3. A. Novoselski 554 p; 4. S. Lupașcu 548 p; **3 x 20 armă standard — femei**: 1. A. Goreti 561 p; 2. A. Pelova (B) 560 p; 3. Mariana Borcea 555 p; **pistol viteză bărbați**: 1. I. Tripșa 594 p; 2. V. Atanasiu 591 p; 3. I. During (R.D.G.) 588 p; 4. M. Roșca 584 p.

Toma HRISTOV

ANGLIA: Leeds United se îndreaptă spre titlu

În campionatul Angliei, după etapa de sîmbătă, pe primul loc continuă să se afle Leeds cu 63 de puncte, urmată de Liverpool — 58 p. și Arsenal 51 p. Cîteva rezultate mai importante: Leeds — Leicester City 2—0; Liverpool — Ipswich Town 4—0; Manchester United — Burnley 2—0; Arsenal — Stoke 3—1; Sheffield Wednesday — Everton 2—2.

● Cu prilejul unei festivități care a avut loc pe stadionul „Old Trafford", înaintea meciului Manchester United — Burnley (2—0), jucătorul George Best a primit trofeul decernat de revista săptămînală „France Football". După cum se știe, Best a fost desemnat, în urma unui plebiscit, cel mai bun fotbalist din anul 1968.

BULGARIA: Ț.S.K.A. are trei puncte avans

Toate meciurile etapei a 22-a s-au încheiat cu victoriile echipelor gazdă. Într-o partidă modestă, liderul Ț.S.K.A. a dispus de 2—0 (0—0) selecționata orașului Praga. Golurile învingătorilor au fost marcate de Stankov (min. 72) și Kocev (min. 89).

T. H.

ELVEȚIA: Derby nedecis

Derbyul etapei a 20-a a campionatului elvețian, disputat la Lugano între formațiile Lugano și Lausanne, s-a încheiat la egalitate: 1—1. Alte rezultate: Servette Geneva — Bienne 1—0; Lucerna — Chaux de Fonds 3—1; St. Gall — Belinzona 1—1: Sion — Grasshoppers Zürich 2—1; Basel — Young Boys 2—0; Zürich — Winterthur 1—0.

În clasament conduc Lausanne și Lugano cu cîte 26 p, urmate de Young Boys, Basel — 25 p. etc.

GRECIA: Fruntașele învingătoare

După 28 de etape, pe primul loc în clasament se află formația Panathinaikos cu 75 de puncte, urmată de Olympiakos — 70 p, A.E.K. — 65 p, Aris,

Fază din meciul Milan — Roma (1—0) din campionatul italian. Sorrani (nr. 9) și portarul Ginulfi (Roma).

Telefoto: A.P.-Agerpres

FOTBAL PE GLOB

de Lokomotiv Plovdiv cu 2—1. Singurul adversar al echipei militare în lupta pentru titlu, Levski-Spartak, a suferit o înfrîngere la Plovdiv în fața formației Trakia cu 2—1, iar pe teren propriu J.S.K.-Slavia a surclasat pe Dunav cu 5—0. Alte rezultate: Spartak Pleven — Akademik 2—0, Cernomoreț — Marek 2—1, Beroe — Dobrudjea 2—0, Botev Vrața — Cerno More 1—0. Clasament: Ț.S.K.A. — 36 p, Levski-Spartak 33 p; J.S.K.-Slavia, Cerno More și Lokomotiv — 28 p; Beroe — 20 p; Botev, Akademik, Cernomoreț și Krakra — 19 p etc.

● În cadrul unui turneu internațional, care se desfășoară în prezent la Sofia, echipa orașului Sofia a învins cu scorul

PROGRAMUL SĂPTĂMÎNII

Miercuri: Bulgaria — Luxemburg (preliminarii C.M.); Spania — Mexic (amical); Israel — Austria (amical); Milan — Manchester United (semifinală „C.C.E." — tur).

Joi: Spartak Trnava — Ajax Amsterdam (semifinală „C.C.E.", în tur 0—3).

Sîmbătă: Finala „Cupei Angliei": Manchester City — Leicester.

Duminică: Tunisia — Maroc (preliminarii C.M.); Malta — Austria (amical).

Paok — 61 p etc. Rezultate înregistrate în etapa a 28-a: Panathinaikos — Chalkis 1—0; A.E.K. — Heraklis 3—0; Olympiakos — Saloniki 2—1; Pierikos — Ethnikos 2—0; Egaleo — Vyzas 2—1; Panseraikos — Apollon 3—0; Trikala — Lemesos 3—1; Veria — Panionios 3—0.

SPANIA: Real Madrid a cîștigat campionatul

S-a încheiat campionatul Spaniei. Titlul de campioană a revenit formației Real Madrid, clasată pe primul loc cu 47 de puncte. Au urmat-o în clasament echipele: Las Palmas — 38 p, Barcelona — 36 p, Sabadell — 32 p, Valencia — 31 p, Atletico Madrid — 30 p etc. În ultima etapă, Real Madrid a cîștigat în deplasare cu scorul de 1—0 în fața echipei Las Palmas. Alte rezultate: Elche — Deportivo Coruna 2—0; Granada — Atletico Bilbao 1—0; Atletico Madrid — Real Sociedad 1—0; Pontevedra — Sabadell 0—0.

PORTUGALIA: Benfica a mai pierdut un punct

Etapa a 25-a: Varzim — Tomar 2—1; Atletico — Leixoes 1—0; Sporting — San Joanense 2—1; Benfica — F.C. Porto 0—0; Setubal — Guimaraes 1—1; Braga — G.U.F. 1—1. Clasament: Benfica Lisabona 35 p, (un meci mai puțin jucat), F.C. Porto — 33 p, Guimaraes — 34 p, etc.

UNGARIA: Ujpesti Dozsa — Vasas 4—2

Etapa a 7-a: Ujpesti Dozsa — Vasas 4—2; Ferencvaros — Salgotarjan 3—1; Komlo — Szombathely 1—1; Dunaujvaros — Egyetertes 1—0; Tatabanya — Eger 4—1; M.T.K. — Pecs 3—0; Csepel — Honved 2—1; Györ Raba — Diosgyör 4—0. Clasament: Ujpesti Dozsa 13 p, Ferencvaros — 12 p, M.T.K. 10 p, etc.

STEAUA, CALIFICATĂ ÎN SEMIFINALELE C.C.E. LA VOLEI

Echipa campioană a țării noastre la volei masculin, **Steaua**, a susținut cele două meciuri din cadrul semifinalelor C.C.E. cu **Brabo Anvers**. În primul joc, desfășurat sîmbătă la Anvers, Steaua a obținut victoria cu 3—0 (3, 9, 7). Revanșa, care s-a disputat tot în Belgia, la Zolder, s-a încheiat, de asemenea, cu victoria campionilor noștri, la același scor: 3—0 (6, 10, 6). În semifinalele competiției, voleibaliștii de la Steaua vor avea ca adversar pe Spartak Brno.

PE PISTELE DE ATLETISM

● Cu prilejul unui concurs de atletism desfășurat la Los Angeles (California), echipa masculină de ștafetă 4x100 yarzi a Colegiului San Jose (John Davis, Ronnie Ray Smith, John Carlos, Kirk Clayton) a fost cronometrată cu timpul de 39,5. Proba de săritură în lungime a revenit lui Jerry Proctor cu 7,95 m, iar cea de aruncarea greutății lui Steve Marcus cu 19,53 m.

● La Berkeley (California), Clarence Johnson a cîștigat proba de săritură în înălțime cu 2,14 m. Campionul olimpic Dick Fosbury s-a clasat pe locul doi cu 2,08 m.

● În concursul de la Long Beach (California), George Frenn s-a clasat pe primul loc în proba de aruncarea ciocanului cu rezultatul de 65,51 m, iar Frank Covelli a terminat învingător în proba de aruncarea suliței cu 77,19 m.

TURNEUL DE POLO DE LA NISA

VICTORIE DIFICILĂ (7—6) ÎN FAȚA SPANIEI

NISA, 21 **(prin telefon)**. În cel de al treilea meci pe care l-a susținut în cadrul turneului internațional de polo, selecționata României a întrecut la limită echipa Spaniei, care are în alcătuirea ei cîțiva excelenți (Fortuny, Cardellach) înotători: 7—6 (1-2, 2-0, 2-1, 2-3). Reprezentativa română a avut 5 eliminări (față de cele 4 ale spaniolilor) și a primit două goluri de la mare distanță.

Arbitrul francez Angella a condus următoarele formații: ROMÂNIA: Frățilă (Cheța) — Popa 2, Zahan 1, Zamfirescu 1, Popescu 1, Firoiu 2, Szabo, Novac, Mihăilescu, Marica; SPANIA: Franck — Rubio 3, Jane 2, Fortuny 1, Ibern, Sans, Monsonis, Canovas, Cardellach, Rubicoa, Linos.

Alte rezultate: Iugoslavia — Cuba 9—7 (1-1, 0-2, 4-1, 4-3); Cuba — Italia 5—5 (3-1, 1-1, 0-2, 1-1); Iugoslavia — Spania 6—2 (1-1, 3-0, 1-1, 1-0). La ora închiderii ediției, echipa română întîlnește formația Cubei.

SITTENDORF (Austria). În etapa I a campionatului mondial de motocros (clasa 500 cmc), disputată în localitate, victoria i-a revenit suedezului Bengt Aeberg, care a pilotat o motocicletă Husqvarna 400. Iată, în fotografie, un spectaculos viraj „în pluton".

Tiparul I. P. „Informația", str. Brezoianu nr. 23—25, București

40368

PROLETARI DIN TOATE ȚĂRILE, UNIȚI-VĂ!

Redacția și administrația: str. Vasile Conta nr. 16, tel. 11.10.05, interurban 72 și 286. Telex sportrom buc. 180.

sportul

4 pagini 30 bani

Anul XXV — Nr. 523 (5957) ZIAR AL CONSILIULUI NAȚIONAL PENTRU EDUCAȚIE FIZICĂ ȘI SPORT Miercuri 23 aprilie 1969

DELEGAȚIA DE PARTID ȘI GUVERNAMENTALĂ, CONDUSĂ DE TOVARĂȘUL NICOLAE CEAUȘESCU, A PLECAT LA MOSCOVA

Marți dimineața a plecat la Moscova delegația de partid și guvernamentală a Republicii Socialiste România, condusă de tovarășul Nicolae Ceaușescu, secretar general al Comitetului Central al Partidului Comunist Român, președintele Consiliului de Stat, care va participa la sesiunea Consiliului de Ajutor Economic Reciproc.

Din delegație fac parte tovarășii Ion Gheorghe Maurer, membru al Comitetului Executiv, al Prezidiului Permanent al C.C. al P.C.R., președintele Consiliului de Miniștri, Maxim Berghianu, membru al Comitetului Executiv al C.C. al P.C.R., președintele Comitetului de Stat al Planificării, Manea Mănescu, membru al Comitetului Executiv, secretar al C.C. al P.C.R., vicepreședinte al Consiliului de Stat, președintele Consiliului Economic, Gheorghe Rădulescu, membru al Comitetului Executiv al C.C. al P.C.R., vicepreședinte al Consiliului de Miniștri, și Teodor Marinescu, membru al C.C. al P.C.R., ambasadorul României în Uniunea Sovietică.

Delegația este însoțită de consilieri și experți.

La plecare, pe aeroportul Băneasa, delegația a fost salutată de tovarășii Gheorghe Apostol, Emil Bodnaraș, Chivu Stoica, Paul Niculescu-Mizil, Virgil Trofin, Ilie Verdeț, Constantin Drăgan, Janos Fazekas, Leonte Răutu, Gheorghe Stoica, Vasile Vilcu, Ștefan Voitec, Iosif Banc, Petre Blajovici, Dumitru Coliu, Emil Drăgănescu, Mihai Gere, Dumitru Popa, Dumitru Popescu, Mihai Dalea, Vasile Patilineț, de vicepreședinți ai Consiliului de Stat și ai Consiliului de Miniștri, membri ai C.C. al P.C.R., ai Consiliului de Stat și ai guvernului, conducători de instituții centrale și organizații obștești.

Erau prezenți A. V. Basov, ambasadorul Uniunii Sovietice la București, și membri ai ambasadei.

Pe aeroport, membrii delegației au fost salutați cu căldură de un mare număr de bucureșteni. Un grup de pionieri a oferit tovarășilor Nicolae Ceaușescu, Ion Gheorghe Maurer și celorlalți membri ai delegației buchete de flori.

Sosirea pe aeroportul Vnukovo

În aceeași zi, delegația de partid și guvernamentală a Republicii Socialiste România, condusă de tovarășul Nicolae Ceaușescu, secretar general al Comitetului Central al Partidului Comunist Român, președintele Consiliului de Stat, care va participa la sesiunea Consiliului de Ajutor Economic Reciproc, a sosit la Moscova.

La aeroportul Vnukovo, unde erau arborate drapelele de stat ale României și Uniunii Sovietice, delegația a fost întîmpinată de tovarășii L. I. Brejnev, secretar general al C.C. al P.C.U.S., A. N. Kosighin, membru al Biroului Politic al C.C. al P.C.U.S., președintele Consiliului de Miniștri al U.R.S.S., P. N. Demicev, membru supleant al Biroului Politic, secretar al C.C. al P.C.U.S., K. F. Katușev, secretar al C.C. al P.C.U.S., V. N. Novikov, vicepreședinte al Consiliului de Miniștri al U.R.S.S., A. A. Gromiko, ministrul afacerilor externe al U.R.S.S. și alte persoane oficiale.

Au fost prezenți, Teodor Marinescu, ambasadorul României la Moscova, și membri ai ambasadei.

(Agerpres)

Trimisul nostru la C.M. de tenis de masă, C. COMARNISCHI, transmite:

PRESA ȘI SPECIALIȘTII AU NUMAI CUVINTE DE LAUDĂ LA ADRESA ECHIPEI ROMÂNIEI

Evoluția reprezentativei feminine a României și performanța realizată, aceea de a se califica în finala *„Cupei Corbillon"* — ocupînd locul II în lume, este comentată pe larg de presa din München, ca și de numeroșii specialiști prezenți la Eissporthalle. Astfel, „ABENDZEITUNG" a dat următorul titlu reportajului de la mondiale: „SENZAȚIA EDIȚIEI JUBILIARE — VICTORIA ROMÂNIEI ASUPRA JAPONIEI ȘI CALIFICAREA EI ÎN FINALA „CUPEI CORBILLON". La rubrica *„Jucătoarea zilei"*, din ziarul „TAGES ZEITUNG", într-un articol ilustrat cu fotografia Mariei Alexandru, se spune: *„Românca a destrămat un mit, biruind pe japoneze, neînvinse încă. Cîștigînd la Morisawa, Alexandru și-a făcut singură o statuie. Numele ei se confundă, de altfel, cu istoria de un deceniu a tenisului de masă românesc. Această jucătoare strălucește cu putere și va mai străluci încă multă vreme"*. Același ziar notează mai departe: *„Cînd joacă la simplu, românca pare calmă și ginditoare, pentru ca la dublu să devină, deodată, dirijoare, comentînd fiecare minge, dar conducîndu-și cu siguranță coechipiera la victorie. Ea rămîne o socotitoare — rece și nici succesul nu o determină la supraaprecieri"*.

Un alt ziar, „SPORT VOM WOCHENENDE", după ce face unele aprecieri generale, conchide: *„Maria Alexandru, care de 10 ani face parte din elita tenisului de masă continental, le-a trezit pe japoneze. Aceasta reprezintă un avertisment pentru nipone:* JUCĂTOARELE EUROPENE NU LE MAI SUPORTĂ SUPREMAȚIA". Articolul amintit se încheie cu o frază de consolare adresată selecționatei feminine vest-germane, învinsă de formația română: *„Echipa țării gazdă nu are de ce să stea cu capul plecat. A fost învinsă de învingătoarea campioanelor mondiale"*.

Desigur ne-a interesat și părerea unor tehnicieni. Cu numai cîteva minute înaintea finalei probei feminine pe echipe l-am întîlnit pe dl. HIKOSUKE TAMASU, unul dintre cei mai reputați specialiști din Japonia, omul care de peste 15

(Continuare în pag. a 4-a)

în pag. a 4-a

PAȘAPORTUL CERULUI — *interviu cu președintele F.A.I.*

OBIECTIV:

SAPPORO ȘI MÜNCHEN '72

Sportivii, antrenorii și activiștii clubului bucureștean Dinamo au participat ieri la o plenară în cadrul căreia au fost dezbătute obiectivele imediate și de perspectivă ale pregătirii pentru participarea la Jocurile Olimpice din 1972, de la Sapporo și München.

Pe marginea raportului prezentat de tov. Ion Nae, președintele clubului, au luat cuvîntul sportivi și tehnicieni care, la unison, s-au angajat să nu precupețească eforturile pentru a realiza o creștere însemnată a nivelului valoric al performanțelor și pentru ca, în final, un număr cît mai mare de sportivi dinamoviști să evolueze cu succes în întrecerile olimpice.

În încheierea discuțiilor au luat cuvîntul tov. general maior Ion Dumitru din partea conducerii M.A.I., conf. dr. Emil Ghibu, vicepreședinte al C.N.E.F.S. și Tudor Vasile, președintele C.M.E.F.S. București.

S-a anunțat decizia: Covaci pleacă consternat la colț...
Foto: A. NEAGU

Adnotări pe marginea finalelor campionatelor naționale de box

La „mijlocie ușoară", campionul a primit titlul cu capul plecat...

Dacă înaintea finalelor s-ar fi făcut un sondaj privind viitorul campion al categoriei semimijlocie, sîntem convinși că majoritatea iubitorilor nobilei arte ar fi indicat fără să ezite: Victor Silberman. S-ar fi abținut desigur, din considerente lesne de înțeles, doar antrenorii celorlalți șapte pugiliști înscriși la această categorie.

N-a existat, într-adevăr, nici un dubiu cu privire la campion. Silberman întrunea toate calitățile ce se cer unui boxer cu veleități: lovituri necruțătoare, corecte, extrem de precise, o foarte bună pregătire și constituție fizică, pentru categoria 67 kg. Continuă însă să rămînă vulnerabil, deoarece nu înțelege să aplece bărbia, să blocheze. Doi adversari au reușit să-i pună, uneori, probleme. Primul a fost pugilistul din Ploiești, Mihai Cornel. Bineînțeles, nu într-atît încît să-i pericliteze victoria. Dar o repriză și jumătate disputa a fost echilibrată, poate chiar cu un mic avantaj de partea lui Mihai Cornel care, pe lîngă curaj, a dovedit și o cunoaștere temeinică a procedeelor tehnice. Celălalt adversar incomod pentru campion a fost clujeanul Majai, etern rival, robust și — de data aceasta — mult mai bine

R. CALARAȘANU

(Continuare în pag. a 2-a)

PSEUDO-SUPORTERUL...

În peisajul vieții noastre sportive își găsește un loc tot mai recunoscut și respectat spectatorul, cel care, din înaltul tribunei, asistă la încleștarea de forțe găzduită de gazon, de parchetul sălii, de ring, de nesfîrșitele culoare de apă...

Altfel numit, după pasiunea căreia i se abandonează cu o dărnicie vecină nu o dată cu surpriza, acest spectator se mai cheamă în terminologia sportivă și SUPORTER — adică, urmînd „litera de lege" a Dicționarului, simpatizant, susținător al unui sportiv sau al unei echipe.

Evident, din incomensurabila mulțime a suporterilor, cei mai mulți își iubesc echipa favorită la flacăra unei pasiuni curate, în virtutea recunoscutelor legi ale obiectivității, fiecare dintre ei știind să împartă cu idolii săi deopotrivă satisfacția bucuriei, cît și amărăciunea insuccesului. Trăiri variate, dar încadrate toate în perimetrul luciditații și, implicit, al corectitudinii...

Din păcate, nu avem de-a face numai cu asemenea suporteri. Numeroși sînt și ceilalți, cei certați cu simțul obiectivității, și pe care-i vom numi, cu speranța netăgăduirii, PSEUDOSUPORTERI.

Dacă ar trebui să susținem prin exemple afirmațiile de mai sus, atunci munca condeierului ar deveni brusc dificilă, cauzată fiind de necesitatea de a alege acele situații care i se par mai semnificative

Să ne oprim, totuși, la două dintre ele, care nu țin de recunoscutele manifestări huliganice, dar aflate sub semnul unor distincte trăsături caracteristice.

A. În urmă cu cîteva zile, la restaurantul „Intim", la una din puținele mese ocupate, se afla, împreună cu soția și cu o familie prietenă, jucătorul rapidist Octavian Popescu. Obișnuiți să auzim, nu o dată, de scenele tari „realizate" de fotbaliștii noștri în preajma lichidului bahic, am remarcat — e drept, în consensul unei anticipări datorate caracterului celui în discuție — atitudinea civilizată, plină de deferență, a fotbalistului bucureștean.

În această atmosferă relaxată a apărut, însă, PSEUDOSUPORTERUL care, zărindu-l pe Oct. Popescu și fiind, după propria lui mărturisire, „rapidist din născare", a ținut morțiș să bea un pahar de coniac cu favoritul său. Refuzului ferm al sportivului, „rapidistul din naștere" i-a răspuns printr-o insistență obstinată, care a creat o atmosferă de totală jenă. La fiecare două minute admiratorul se prezenta la masă cu un pahar de coniac... și asta a durat pînă la plecare, în ciuda unei declinări cît se poate de civilizate: „Nu beau coniac niciodată!"

B. La Arad, la sfîrșitul meciului dintre Vagonul și Rapid (1—5), după o evoluție slabă, Adam părăsea terenul cu fruntea plecată. Se citea în ochii atacantului arădean o tristețe care se dorea singură, lipsită de orice fel de efuziune. Dar, Adam nu era singur, de umărul lui fiind „agățat" personajul nostru, PSEUDOSUPORTERUL, care, conducîndu-l spre vestiare, căuta să-l convingă că „nenorocitul de arbitru a stricat meciul, că rapidiștii au jucat murdar, că..." Adam — se citea în privirea lui — nu dădea crezare celor spuse de anonimul (și nedoritul, probabil) admirator. Dar cum ar fi reacționat el la o recidivă? Și la încă una?

★

Două cazuri care scot în relief falsa înțelegere a noțiunii de suporter. Doi PSEUDOSUPORTERI din mulțimea celor mulți...

Ovidiu IOANIȚOAIA

Peste cîteva secunde balonul va poposi în plasa porții lui Mîndru, care l-a deviat în bară, de unde Dridea va relua în plasă. Fază din meciul Petrolul — Progresul
Foto: ION POPESCU — Ploiești

Citiți în pag. 3 rubrica noastră obișnuită „Din carnetul cronicarului".

LOTUL (LĂRGIT) DE FOTBAL PENTRU MECIUL CU FRANȚA

Antrenorul Angelo Niculescu ne-a comunicat aseară lotul lărgit, de 19 jucători, aflat în vederile sale pentru jocul de verificare, de la 30 aprilie, cu Franța. **Portari:** Răducanu, Gornea, Ghiță; **fundași:** Lupescu, Boc, Dan, Deleanu, Hălmăgeanu, Mocanu; **mijlocași:** Ghergheli, Dinu, Anca; **înaintași:** Dembrovschi, Radu Nunweiller, Dumitrache, Lucescu, Năsturescu, Domide, Tufan. După cum se știe, Sătmăreanu este indisponibil.

Pentru meciul de la Paris vor face deplasarea 16 jucători.

Jocul este programat pe stadionul Parc des Princes, în nocturnă.

Scrimerii de la Universitatea Invingători în R.F.G.

Scrimerii de la Universitatea București (floretiști și spadasini) au întreprins recent un fructuos turneu în R.F.G. Floretiștii au obținut două frumoase victorii, cu 19—6 în fața echipei Universității din Mainz și cu 20—5 în meciul cu trăgătorii din formația Universității din Heidelberg. Spadasinii bucureșteni au cîștigat cu 16—9 la Mainz și cu 18—7 la Heidelberg.

CONCURS DE SELECȚIE LA CĂLĂRIE

Luni și marți, pe baza hipică din Calea Plevnei, se desfășoară un concurs de selecție a călăreților și cailor ce ne vor reprezenta la concursul internațional de obstacole de la Novisad (10—12 mai), la care vor face deplasarea 5 sportivi.

În campionatul de scrimă, etapă de „A" amînată

Întrucît, o bună parte dintre scrimerii noștri fruntași sînt angajați în competiții internaționale, federația de resort a hotărît să amîne etapa de divizie A din zilele de 26 și 27 aprilie (Brașov) la 17—18 mai. Programul etapei rămîne neschimbat.

FINALELE CENTRULUI UNIVERSITAR BUCUREȘTI LA BASCHET

Joi, echipele studențești de baschet ale centrului universitar București își vor desemna campioanele. Loc de desfășurare a întrecerilor — sala Politehnica (Cotroceni), de la ora 17.

103 LUPTĂTORI LA FINALELE DE „LIBERE"

FAVORIȚII ÎNVINGĂTORI ÎN PRIMUL TUR

● Meciuri interesante și de un bun nivel tehnic

BRAȘOV, 22 *(prin telefon, de la trimisul nostru).* Marți au început finalele celei de a 16-a ediții a campionatelor naționale de lupte libere (individual, seniori). În disputa pentru cele 10 titluri se întrec peste 100 de sportivi din diferite asociații și cluburi din țară, cel mai bine reprezentate fiind cluburile Steaua (15 concurenți), Steagul roșu Brașov și Dinamo București (cu cîte 9 concurenți).

În sala de sport Armata, gazda multor întreceri de ampioare, am asistat — încă din primul tur — la o serie de meciuri interesante, de bun nivel tehnic. Dacă în alți ani, chiar la finale, cu greu se putea distinge un meci de „libere" de unul de „greco-romane" (se foloseau cam aceleași procedee) acum lucrurile s-au schimbat evident. În cele 46 de meciuri din turul I, desfășurate ieri, concurenții, — deși în majoritatea lor tineri — stăpînesc destul de bine elementele tehnice de lupte libere.

Rezultatele au fost cele așteptate, favoriții terminînd învingători. Iată cîteva dintre ele: *cat. 48 kg:* I. Vlădescu (Steagul roșu Bv) b.p. N. Olteanu (Mureșul Tg. Mureș); *52 kg:* P. Cernău (C.F.R. Timișoara) b.t. D. Tindeche (Steaua); *57 kg:* Gh. Tăpălagă (Steaua) egal cu N. Nicola (C.S.M. Reșița); *62 kg:* Al Geantă (Steaua) b.p. T. Tarbă (Metalul Tîrgoviște); *68 kg:* P. Poalelungi (Dunărea Galați) b.p. P. Circiumaru (Steaua); *74 kg:* L. Ambruș (Steagul roșu) b.t. V. Țigănaș (Nicolina Iași); *82 kg:* St. Tampa (Steagul roșu) b.p. Gh. Balint (Dinamo București); *90 kg:* L. Rădoi (A.S.M.T. Lugoj) b.t Șt. Coordoneanu (Progresul Buc.); Fr. Bola (Mureș, Tg Mureș) b.t M. Vodă (I.E.F.S.); *100 kg:* C. Teodoru (Dunărea Galați) b.t. I. Mesaroș (Mureșul, Tg. Mureș); *+100 kg:* Gh. Ureian (Steaua) b.p. T. Moșescu (I.M.U. Medgidia).

Toma RABȘAN

La volei

RAPID — BUREVESTNIK ODESA (f) 0-3

În cadrul turneului pe care-l întreprinde în țara noastră, echipa sovietică **Burevestnik Odesa** a susținut ieri, în sala Floreasca, cel de-al patrulea joc, întîlnind în partidă revanșă formația **Rapid**. Rapidistele au părăsit terenul învinse pentru a doua oară: 0—3 (—11, —17, —13). Echipa sovietică s-a impus datorită atacului mai penetrant și printr-o mai bună orientare tactică. Comparativ cu partida anterioară, Rapid ni s-a părut obosită, fiind net depășită la capitolul putere de luptă.

Azi de la ora 18, în aceeași sală, Burevestnik Odesa va primi replica formației Dinamo. **(Em. F.).**

PRIMELE ÎNTÎLNIRI ALE TINERILOR TENISMANI

Azi după amiază (de la ora 14,30), pe terenurile Progresul, au loc primele jocuri din cadrul întîlnirii de tenis între reprezentativele masculine și feminine de tineret ale României și R.S.S. Estone. Sînt programate meciurile: Lange — Ovici, Einen — Hărădău, Lange, Einen — Ovici, Hărădău (băieți); Lidia Sinkovits — Felicia Bucur, Aila Kree — Agneta Kun, Sinkovits, Kree — Bucur, Kun (fete).

SEZONUL DE IACHTING BATE LA UȘĂ

Peste puțin timp, prima competiție de anvergură: „Cupa Mamaia". În consecință, după o lungă hibernare, veliștii bucureșteni recuperează prin intensificarea antrenamentelor. Iată-i pe specialiștii finn-ului și snipe-ului într-un rodaj pe Herăstrău.

Foto: T. MACARSCHI

CAMPIONUL A PRIMIT TITLUL CU CAPUL PLECAT...

(Urmare din pag. 1)

pregătit decît în ediția precedentă a campionatului. Schimbat în bine s-a prezentat și metalurgistul Hodoșan, care a știut să folosească alonja, dar acesta rămîne încă deficitar la capitolul apărare. O surpriză plăcută pentru acurateța acțiunilor ofensive, tînărul de la A.S.A. Tg. Mureș, Ion Voicilă.

★

Trei dintre judecătorii care au punctat la meciul final, desfășurat între colegii de club, Ion Covaci și Ion Györffi (cat. mijlocie ușoară) au apreciat că tînărul Györffi ar fi făcut în ultima repriză ceea ce se cheamă mai mult box, și i-au acordat victoria. *Decizia, după opinia noastră, n-a fost nici măcar discutabilă, a fost greșită, ea proclamîndu-l pe învingătorul adevărat (Ion Covaci), învins.* Györffi se impusese, într-adevăr, în semifinale, unde în compania ieșeanului Călin a furnizat o partidă electrizantă. Verdictul din finală nu mai poate fi — din păcate — modificat. Dar el trebuie să dea de gîndit tuturor arbitrilor, a căror responsabilitate este atît de mare. Ar fi meritat Covaci victoria? Să ne amintim că el l-a scos din luptă pe N. Niculae chiar în prima repriză, că l-a eliminat și pe puncherul constănțean Ion Pițu, că, în sfîrșit, în finala a dominat uneori autoritar, acțiunile sale ofensive fiind destul de ordonate. Oare arbitrilor nu le spune nimic faptul că la anunțarea deciziei Györffi n-a ridicat privirile din podea, că Ion Covaci a fost cel inclus în echipa pentru europene?

Proaspătul campion rămîne — fără discuție — un boxer de real talent, care promite a fi un tehnician remarcabil. Stilul său spectaculos de luptă, bazat pe o mobilitate continuă, pe eschive derutante, pe lovituri de ripostă prompte și precise, ne determină să credem că nu peste mult timp el va deveni titularul categoriei mijlocie ușoară, atît în echipa dinamovistă, cît și în cea reprezentativă. Ceilalți boxeri care și-au disputat șansele la 71 kg — ne referim mai ales la Gh. Călin, E. Constantinescu, Al. Matius și I. Pițu — au constituit — deși fără să strălucească — adversarii cei mai incomozi pentru finaliști.

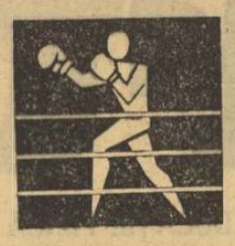

De astăzi și pînă sîmbătă, la Reșița, iubitorii boxului vor avea ocazia să urmărească peste 90 de speranțe ale boxului românesc calificate în finala campionatului național de juniori pe anul 1969. La startul luptei pentru cucerirea

PUGILIȘTII JUNIORI ÎN DISPUTA PENTRU TITLUL NAȚIONAL

celor 24 de centuri de campioni (12 pentru juniori mici, și tot atîtea pentru juniori mari) se prezintă primii clasați în cele 4 zone desfășurate în orașele Sibiu, Pitești, Iași, Cîmpia Turzii precum și campionii municipiului București.

La fiecare categorie lupta se va da între 5 combatanți, cu excepția categoriilor mari, (semigrea și grea). Pentru prima oară participă la finale și trei juniori din Gorj antrenați de ing. Zaharia Motea: C. Trică (semimijlocie), I. Gherman (mijlocie mică) și P. Mutu (pană).

● Iată lista oficialilor delegați la finala campionatului național de juniori: *delegat general* — Dumitru Dimulescu (Buc.), *arbitri judecători:* Gabriel Danciu, Marin Ciucă, David Oprișan (Buc.), Iosif Ilievici (Timișoara), Ion Ștefan (Galați), Constantin Burdescu (Craiova), Dumitru Bocîrlea (Brăila), Vasile Baciu (Cluj) și Ion Bogdan (Tg. Mureș).

● Cîntarul oficial și vizita medicală au loc astăzi între orele 8—10, prima reuniune fiind programată după amiază.

DINAMO — CÎȘTIGĂTOAREA „CUPEI CONSTRUCTORUL" LA BOX

Casa de cultură a tineretului din sectorul 5 a găzduit finala „Cupei Constructorul" la box, rezervată juniorilor și seniorilor din Capitală. Rezultatele finalei: JUNIORI MICI: minimă: M. Peia (Dinamo) b.p. D. Mateescu (C.S.Ș.); semimuscă: I. Cîrstea (Energia) b. ab. I Sogor (Constructorul); muscă: I. Maria (Constructorul) b.p. D. Frîncu (Olimpia); cocoș: S. Niță (Gr. Roșie) b.p. Șt. Cristache (Constr.), I. Vasile (C.S.Ș.) b.p. D. Dorobanțu (Dinamo); pană: Al. Neprușel (C.S.Ș.) b.p. G. Agapșa (C.S.Ș.), M. Boaru (Dinamo) b.p. D. Preda (Gr. Roșie); semiușoară: T. Popescu (Viitorul) b. k.o. I. Vasile (Dinamo); semimijlocie: F. Mocanu (Constr.) b.p. M. Lazăr (Poșta); JUNIORI MARI: cocoș: M. Neagoe (Metalul) b.p. Al. Ivan (Semănătoarea); semiușoară: N. Neagu (Dinamo) b.p. P. Frîncu (Energia); SENIORI: pană: Gh. Manea (Voința) b. ab. P. Brînduș (Voința); semiușoară: D. Dosan (Gr. Roșie) b.p. Gh. Popa (Metalul); semimijlocie: D. Precup (Dinamo) b. ab. I. Dan (Olimpia). Trofeul a fost cucerit de clubul Dinamo (antrenori E. Füresz și I. Dragnea), urmat de Grivița Roșie (C. Cionoiu și D. Dobre), Constructorul (I. Lungu), Olimpia (M. Doculescu și Șt. Iordache) și C.S.Ș. (antrenor T. Diaconescu).

AUREL PAPADIE
FLORIN SANDU — coresp.

CEI 11 BOXERI SOVIETICI PENTRU C.E. DE LA BUCUREȘTI

MOSCOVA, 22 (Agerpres). — Federația de box a U.R.S.S. a stabilit ca, la campionatele europene, să deplaseze următoarea echipă: A. Semenov, V. Zaporojeț (Novikov), I. Kulaghin, V. Sokolov, N. Krumov, V. Frolov, V. Musalimov, V. Tregubov (B. Lagutin), V. Tarasenkov, D. Pozniak și Al. Vasiuskin.

UMBRELA ATLETISMULUI

Un start promițător

O dată cu concursul republican de primăvară al juniorilor mici a început, de fapt, primăvara atletică '69. Greutățile unei ierni neobișnuite au fost simțite din plin și de atleții noștri. În acest fel, apreciez în mod deosebit rezultatele recentului concurs. Știu că, pentru majoritatea celor 306 participanți, acesta a fost primul lor start al sezonului, în timp ce, în anii trecuți, atleții aveau deja 2—3 concursuri pînă la „republicanul" de primăvară. Performanțele obținute capătă o aureolă deosebită mai ales în condițiile atmosferice nefavorabile din cele două zile de concurs. Ce am remarcat? Înainte de toate o selecție deosebită; majoritatea atleților prezintă unele aspecte morfologice avantajoase, care se încadrează în cerințele probelor respective. Am văzut tineri și tinere cu o talie înaltă, cu picioare lungi, bine dezvoltați pentru vîrsta lor. Este, desigur, un avantaj, dar nu hotărîtor. Fără trăsături morale și de voință, fără o tehnică rațională, adecvată calităților motrice, aceste avantaje nu vor putea da randamentul scontat.

Rezultatele le cunoaștem. Cele mai bune dintre ele au apărut în ziarul Sportul. Ca de atîtea ori, și acum ne facem speranțe că începutul bun este o garanție pentru un sezon bogat. Incorigibil, continuăm să credem acest lucru, deși, nu o dată, ne-am cam pripit. Cîți dintre tinerii atleți care au marcat la startul sezonului rezultate promițătoare și pe care, ulterior, nu le-au mai confirmat, sau au dispărut în timpul lunilor de vară? Dar noi sîntem obligați să avem, totuși, încredere în tinerii aceștia care, după toate regulile, trebuie să devină schimbul de mîine.

De mai mulți ani, acest concurs de primăvară dă cîștig de cauză la o serie de probe provinciei (acum scorul a fost: Provincia — București 12—11). Ar fi loial, deci, ca această competiție să intre și în organizarea altor capitale de județ.

Numărul participanților este într-o strînsă corelație cu nivelul probelor respective. Avem mulți, chiar foarte mulți concurenți la alergări și la sărituri, dar la aruncări... Ele par că sînt, sistematic, neglijate de antrenorii noștri (la suliță fete, de exemplu, au fost 4 concurente). Cu aproximativ 15 ani în urmă, în meciurile bilaterale cu selecționatele altor țări, aruncările au fost punctul forte al echipei noastre reprezentative. Atunci aruncările au fost „en vogue" în rîndurile tineretului nostru. Azi, parcă, toată lumea fuge de aceste probe. De ce? Să fie, oare, o problemă de orientare a antrenorilor noștri? Sau poate faptul că probele de aruncări nu au acces pe unele stadioane (nici măcar la concursul republican de primăvară!)... Aș vrea să cred că probele de disc și suliță nu s-au disputat pe terenul central pentru că erau, totuși, „juniori mici". Sînt convinsă că la alte concursuri, începînd chiar cu cel de la sfîrșitul săptămînii, stadionul Dinamo, care s-a prezentat în condiții foarte bune, va fi o gazdă ospitalieră și pentru aruncători. Nu de alta, dar este dovedit faptul că un joc de fotbal uzează mult mai mult gazonul, decît cîteva aruncări de disc sau suliță! Se știe că aruncările atletice fiind probe care cer calități deosebite, o tehnică și o anumită dezvoltare fizică, de la bun început devin mai pretențioase, iar rezultatele întîrzie în mod firesc. Cred că aici trebuie găsit răspunsul: antrenorului de aruncări i se cer rezultate bune în același interval de timp ca, să zicem, celui de la lungime sau sprint, dar la aceste probe tehnica are un rol ceva mai scăzut, ca și dezvoltarea fizică (gabaritul). Pregătirea aruncătorilor este o muncă mai anevoioasă, mai de durată. Poate ar trebui studiat, pe baza unor date precise din țările cu atletism dezvoltat, dacă categoriile de vîrstă sînt sau nu cele mai propice pentru aceste probe. Numai un exemplu: mulți sprinteri, săritori în înălțime, sau în lungime au cucerit medalii olimpice la 19—20 de ani, dar, oare, cîți i-au imitat la aruncarea discului, greutății sau ciocanului? În schimb, mulți aruncători, trecuți de prima tinerețe (fără exemplificări) și-au văzut visul cu ochii abia după un lung stagiu atletic! Nu doresc să-i apăr, neapărat, pe tinerii aruncători sau pe antrenorii lor. Dar vreau să privim puțin realist și să tragem concluziile cele mai bune.

În fine, am fost plăcut surprinsă de infuzia de antrenori și profesori tineri care au prezentat atleți bine pregătiți, ceea ce mi-a dovedit pasiune nemuritoare pentru sportul pe care l-am practicat și pe care-l slujesc cu credință în continuare. Dacă ar fi să dau nume, mi-ar trebui încă multe rînduri. Dar tot o voi face într-o zi...

Iolanda BALAȘ-SOTER

IMPORTANTE MODIFICĂRI ADUSE REGULAMENTULUI DE PENTATLON MODERN

Concursurile de pentatlon modern din 1969 se dispută după regulamentul adoptat în 1968 la congresul Uniunii internaționale de pentatlon modern și biatlon, ale cărei lucrări s-au desfășurat în Mexic, în luna octombrie.

L-am rugat pe prof. IOAN MUREȘANU, membru al comisiei tehnice a U.I.P.M.B., să ne vorbească despre modificările aduse vechiului regulament.

— Întrucît în perioada ce s-a scurs după J.O. de la Tokio — ne-a relatat interlocutorul — la comisia tehnică a U.I.P.M.B. s-au adunat multe propuneri de modificare a regulamentului, această problemă s-a situat în centrul dezbaterilor congresului din Mexic. S-au adoptat mai multe hotărîri, cele mai importante fiind următoarele:

CĂLĂRIE: în ceea ce privește parcursul, s-a stabilit ca lungimea lui să fie de 1000 m. În cazuri excepționale poate varia între 800—1200 m (în vechiul regulament 1000—1500); numărul obstacolelor este fixat la 20, dintre care — obligatoriu — o „dublă" și o „simplă"; penalizarea greșelilor de pe parcurs (volte, căderi) și cele comise la trecerea obstacolelor se va face pe baza unei tabele de punctaj, care are ca element de bază TIMPUL. Un concurent poate să depășească timpul limită corespunzător lungimii parcursului pînă la de două ori valoarea acestuia. De exemplu, pentru un parcurs lung de 800 m, timpul limită este de 2 minute; sportivul care-l va parcurge în 4:01,0 va fi descalificat; pentationistul poate încăleca calul obținut prin tragere la sorți cu 25 de minute înainte de plecarea în probă (în vechiul regulament 20 minute). Modificările amintite apropie considerabil această probă de proba de obstacole din călărie;

TIRUL: a) poziția de tragere este acum asemănătoare cu cea de la pistol viteză: verticală, cu mîna la un unghi de 45 de grade (înainte mîna se afla lipită de corp); b) timpul în care ținta este ascunsă, deci cu mucheaspre trăgător, s-a redus la 7 secunde (de la 10 secunde); pentru dinamizarea probei, s-au adus modificări și la comenzi. După comanda „pe locuri", „încărcați" se comandă „în poziție" iar după 30 de secunde se dă comanda „foc". La tragerea de încercare se oferă concurenților 5 focuri (și nu 2 ca înainte), în condiții de concurs;

LA ÎNOT s-a modificat punctajul: pentru o secundă se adaugă sau se scad 8 puncte (în loc de 6), iar pentru jumătate de secundă — 4 puncte (față de 3), aceasta deoarece s-a constatat că proba de natație era mai slab punctată.

— Cum apreciați contribuția specialiștilor români la modificările aduse regulamentului concursurilor de pentation modern?

— Am avut o deosebită satisfacție că patru din cele cinci propuneri trimise de noi au fost admise de comisia tehnică și aprobate de Congresul U.I.P.M.B. (trei la proba de călărie și una la tir).

— Apropo, ce explicație are acest B final, care nu figura în precedenta denumire a forului internațional?

— El înseamnă Biation, și vine să legalizeze o prevedere a statutului acestui organism, care precizează că U.I.P.M.B. este forul internațional care coordonează activitatea la probele combinate: călărie, scrimă, tir, înot, atletism, schi; deoarece biationul lipsea din titulatură, el a fost adăugat.

★

Să consemnăm cu satisfacție, că în cadrul Congresului U.I.P.M.B., la propunerea secretarului general, colonelul Wille Gruth (Suedia), prof. Ioan Mureșanu a fost ales membru al comisiei tehnice a U.I.P.M.B.

(C. M.)

AVANTAJUL TERENULUI ȘI-A SPUS CUVÎNTUL

Cu două excepții (Gloria Buc. — Petrolul Ploiești și U.T.A. — Voința Tg. Mureș), în etapa a XV-a a diviziei A gazdele au valorificat avantajul terenului, factor mult mai important în jocul de popice, obținînd puncte maxime în clasament.

FEMININ

RAPID BUCUREȘTI—HIDROMECANICA BRAȘOV 2480—2430 p d. În fine, rapidistele au obținut o victorie de prestigiu, învingînd puternica formație brașoveană. **Elena Cernat** (R), într-o formă excelentă, a realizat cel mai mare punctaj al reuniunii: 451 p d. S-au mai remarcat: Valeria Amzulatu (434), Alexandrina Navon (429) de la învingătoare și, respectiv Ilse Schmidt (428) și Mariana Antuș (423).

LAROMET BUC.—GAZ METAN MEDIAȘ 2282—2139 p d. A fost o partidă liniștită. Gazdele, cunoscînd particularitățile arenei, s-au acomodat mai rapid cu duritatea pistelor, întrecînd — fără a forța — o echipă preocupată mai mult să nu piardă la o diferență de scor prea mare. Cele mai bune jucătoare: Elena Trandafir (403 p d), Stela Andrei (400), Ana Ologoiu (399) de la Laromet, Valeria Fodor (395) de la oaspete.

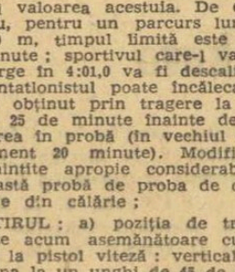

VOINȚA CLUJ—VOINȚA BUCUREȘTI 2413—2338 p d. Bucureștencele au fost stopate în cursa pentru titlu. Victoria gazdelor se datorează frumoasei comportări a jucătoarelor Racz (423), Gyarfași (416) și Kun (407). De la oaspete au trecut de 400 p d numai Cornelia Moldoveanu și Constanța Marincea. **(P. Ursu** — coresp.)

U.T. ARAD—VOINȚA TG. MUREȘ 2 166—2 271 p. d. Joc de factură tehnică slabă, în care oaspetele au învins datorită unui plus de siguranță în lansarea bilei. **(Gh. Nicolăiță** — coresp.).

PETROLUL PLOIEȘTI — C.S.M. REȘIȚA 2307—2217 p d. Întîlnirea a plăcut prin evoluția scorului, Maria Dumitru (409) și Valeria Popescu (423) fiind principalele realizatoare ale victoriei. **(St. Ionescu**—coresp.)

MASCULIN

GAZ METAN MEDIAȘ—FLACĂRA CÎMPINA 4955—4920 p d. O altă candidată la titlu a fost învinsă. I. Biciușcă (872) și A. Chirilă (841) au obținut cele mai bune rezultate de la învingători, iar maestrul emerit al sportului Petre Purje (F), cu 911 p d, a fost cel mai bun din cei 12 jucători.

GLORIA BUC.—PETROLUL PLOIEȘTI 4976—5102 p d. Venită în Capitală cu garnitura completă, echipa ploieșteană nu a strălucit în meciul cu Gloria. Cu toate că rezultatul final le-a fost favorabil, doar doi popicari din echipa liderilor au corespuns: Toma Nițulescu (904) și Vasile Nicolescu (884). De la gazde s-a evidențiat Gh. Dumitrescu, marcat cu 896 p d. **(Fl. Sandu** — coresp.).

VOINȚA TG. MUREȘ—CONSTRUCTORUL BUCUREȘTI 5177—5049 p d. Rezultatul oglindește în mod just diferența de valoare dintre cele două echipe. Cel mai sigur jucător al întîlnirii s-a dovedit L. Martina (V), care a doborît din 206 bile 903 popice. **(A. Harco** — coresp.).

VOINȚA CLUJ—C.F.R. TIMIȘOARA 5038—4979 p d. Avînd în Andrei Szep (888 p d) cel mai bun jucător, localnicii și-au depășit adversarii la capătul unui joc care s-a menținut echilibrat pînă la ultimele perechi. **(U. Palade** — coresp.)

OLIMPIA REȘIȚA—RAPID BUCUREȘTI 5397—5095 p d. Popicarii reșițeni, dornici de reabilitare în fața propriilor suporteri în urma înfrîngerii suferite în etapa trecută, au reușit un rezultat excepțional, avînd în Ion Micoroiu cel mai valoros jucător: 995 p d. O bună precizie în lansarea bilei au mai dovedit I. Băiaș (O)—937 p d și V. Măntoiu (R)—912 p d. **(Doru Plăvițu**—coresp.).

JUNIOARELE SÎNT ÎN FORMĂ

De ieri, cei mai buni juniori și junioare din țară au pus stăpînire pe arena Voința din Capitală. Aceștia își dispută întîietatea, într-un concurs turretur, la probele clasice de 100 bile mixte (f) și 200 bile mixte (m), pentru ocuparea unui loc în reprezentativele naționale, care vor întîlni la începutul lunii mai echipele similare din R. F. a Germaniei.

După prima zi, la fete, conduce Ana Marcu (Buc.) cu 456 p.d., urmată, în ordine, de Margareta Bordei (Buc.) 425 p.d., Ana Albert (Tg. Mureș) 424 p.d. Maria Antuș (Brașov) 423 p.d. și Ildico Szizsik (Reșița) 405 p.d., ale căror rezultate denotă — de asemenea — că autoarele lor sînt în formă. Situația la băieți după primele schimburi: 1. D. Constantin (Cîmpina) 864 p.d., 2. I. Fodor (Tg. Mureș) 858 p.d., 3. A. Cătineanu (Buc.) 849 p.d., 4. C. Constantinescu (Buc.) 817 p.d. Întrecerile continuă azi, de la ora 8.

DE LA TÎRGU JIU AM RECEPȚIONAT UN S.O.S.

O CARTE DE VIZITĂ: Liceul 2 Tg. Jiu (33 de clase, 1 100 de elevi); a) **performanțe:** o echipă de volei în divizia școlară; 3 echipe de handbal (2 angajate pentru promovarea în divizia școlară, una activează în campionatul județean); singura unitate din județ unde se desfășoară o continuă activitate sportivă de masă; b) **bază materială:** un teren de handbal cu zgură și instalație pentru nocturnă (20 reflectoare), un teren de volei, două terenuri de baschet, un teren de handbal, o pistă de atletism cu 5 culoare. Totul construit prin munca și străduința profesorilor și elevilor școlii, economisindu-se aproape 150 000 lei.

SPICUIRI DINTR-O SCRISOARE: „...Această bază sportivă este cea mai frumoasă din județ și prin stricarea ei, practic, școala nu mai are nici o posibilitate și nici loc de a construi o altă bază sau măcar un singur teren... Vă rugăm din suflet să faceți tot ce este posibil pentru a salva ceea ce s-a construit cu multă trudă, deoarece se va trece la dezafectarea ei..."

ARGUMENTE ȘI CONTRAARGUMENTE: Capitala județului Gorj va cunoaște, ca și celelalte orașe ale țării, prefaceri substanțiale în ceea ce privește arhitectura orașului. Se vor construi noi cartiere, se vor trasa noi bulevarde. Terenurile puse în discuție vor fi dezafectate pentru trasarea unor noi căi de acces către viitorul microraion „9 Mai", ce se va construi lîngă școală. Majoritatea celor prezenți la o ședință ce a avut loc la Consiliul popular județean pentru discutarea proiectului noilor construcții au înțeles necesitatea menținerii unor astfel de terenuri (mai ales că proiectul este destul de sărac în spații de joacă pentru copii), propunînd o deviere a șoselei cu 10 metri. Acești metri ar fi suficienți pentru păstrarea terenurilor. Dar, opiniile tov. **Nicolae Bodescu**, vicepreședinte al Consiliului popular județean, și ale tov. **Teodor Cocheci**, director al D.S.A.P.C. Craiova au fost hotărîtoare, ele nefiind influențate de opiniile contrare ale celor prezenți la ședință. Deci, baza sportivă se va desființa. Citățm, totuși, din avizul C.T.S. din 1 aprilie 1969 adresat organelor superioare: **„Pentru a evita desființarea bazei sportive a Liceului nr. 2 se recomandă devierea străzii orășenești".** Se pare, deci, că, undeva, există o astfel de posibilitate. Dar... În stadiul actual, din discuțiile purtate cu diverși tovarăși, ni s-a spus că orice modificare este inoperantă și tardivă.

O DECLARAȚIE: „În planul de investiții vom prevedea pentru anul 1970 fonduri pentru construirea unei noi baze sportive în locul celei ce urmează a fi dezafectată" (ing. **IONESCU STELIAN**, prim-vicepreședinte al Consiliului popular municipal Tg. Jiu).

ÎNCĂ CÎTEVA CUVINTE: Fără a pune la îndoială declarația tov. ing. Ionescu Stelian (care, printre altele, ne-a spus că dezafectarea bazei va fi făcută în ultima etapă a lucrărilor de construcție și că paralel cu aceste lucrări se va construi și nouă bază sportivă) ținem să reamintim totuși, una din prevederile H.C.M. 629, din 27 martie 1968, privind unele măsuri pentru aplicarea Legii nr. 29 din 29 decembrie 1967 cu privire la dezvoltarea activității de educație fizică și sport (pentru că — ne-am convins —, nu este îndeajuns de cunoscută de toți tovarășii). Articolul 12: **„Desființarea unei baze sportive, în condițiile prevederilor Legii nr. 29 din 29 decembrie 1967 se va putea efectua numai cu asigurarea construirii unei alte baze sportive în locul celei supuse desființării, în care scop titularii de investiții care cer desființarea bazei sportive vor prevedea în planurile de investiții indicatorii necesari".**

CONCLUZIA: Dacă, într-adevăr, nu se mai poate face nimic pentru salvarea actualei baze sportive trebuie să existe convingerea că prevederile legii, cît și promisiunile făcute vor fi respectate „ad-literam". Este în primul rînd în folosul dezvoltării educației fizice și sportului în Tg. Jiu, este absolut necesar pentru bunul mers al procesului instructiv-educativ, pentru esențiala contribuție ce și-o poate aduce o bază sportivă la destinderea și dezvoltarea fizică a copiilor.

Noi atît am avut de spus. **Așteptăm răspunsul. Un răspuns materializat pe teren.**

Emanuel FANTÂNEANU

Echipa feminină de baschet Rapid pleacă în Franța

În ultimul meci susținut în cadrul returului diviziei A, echipa feminină de baschet Rapid a învins aseară pe Constructorul București cu 66—43 (35—22), încheind întrecerea pe primul loc.

În cursul zilei de azi, rapidistele pleacă în Franța, pentru a participa, în localitatea Montceau les Mins, la un turneu, alături de formațiile Le Gerbe Montceau, Université Club Clermont Ferrand și P.U.C. Paris. **(F. SIMION** — coresp.).

TESTAREA MAȘINILOR LA A.C.R.

La sediul central din strada N. Beloiannis, A.C.R. oferă membrilor săi un substanțial sprijin gratuit, efectuînd zilnic: controlul și reglarea farurilor, controlul instalației electrice (baterie, releu, dinam, electromotor), controlul funcționării aprinderii (platine, avans, automat, bujii), controlul carburației (analiza gazelor de ardere). Testele se efectuează cu o instalație Bosch (R.F.G.) pentru probarea motorului și a instalației electrice, cu un analizor de gaze Crypton (Anglia) și cu o instalație de controlat și reglat farurile Cibié (Franța). Serviciul tehnic al A.C.R. (șef, ing. Gh. Vasiliu) speră să poată introduce, în curînd, un banc de probare a frînelor și a direcției. Testarea complexă durează 30 de minute. Prenotarea telefonică pentru control se face la nr. 15 41 85.

DE LA UN BUT LA ALTUL

O dată cu consumarea celor două derbyuri din divizia A, Dinamo — Steaua și Progresul — Constructorul care au clarificat în mare măsură situația la capetele clasamentului, activitatea internațională a început să polarizeze atenția. De altminteri, și în ce privește selecția pentru lotul național partida Dinamo — Steaua a reușit să dea răspunsuri privind nivelul valoric al unor jucători fruntași. Fapt cu nimic surprinzător, în lista de convocați pentru meciul de antrenament și de trial ce va avea loc azi după amiază pe stadionul Republicii, în total 45, ponderea le revine de data aceasta dinamoviștilor și steliștilor. De data aceasta, spuneam, întrucît efectivele și valoarea grivițenilor au redus numeric participarea lor la acest trial. Chiar fără a intra în amănunt, lucru pe care-l vom face în viitorul apropiat, situația din cîteva secții cu tradiții în rugbyul bucureștean pare a fi devenit de-a dreptul alarmantă.

În ce privește sus-amintita activitate competițională internațională Steaua va juca duminică 27 aprilie la Pardubice, cu una din fruntașele rugbyului din Cehoslovacia, Dukla Praga. În perioada 22 mai — 3 iunie vor avea loc probabil (datele exacte sînt în curs de stabilire) turnee ale formațiilor franceze Racing Club Paris, R. C. Toulon și Selecționata Pirineilor, iar la jumătatea lunii iunie se va disputa partida România — Polonia.

Iată numele celor 45 de selecționabili bucureșteni convocați azi după amiază pe stadionul Republicii: linia I — Baciu, Stoica, Bucur, Al. Ionescu, Iorgulescu, Gh. Mircea, Onuțu, Barba; linia a II-a — Șerban, Veluda, Atanasiu, Dărăban, Ene; linia a III-a — Ciobănel, Răscanu, Țuțuianu, Postolache, Prosi, Roman, N. Cristian, V. Dumitrescu, Achim, Mitan; mijlocași la grămadă — Florescu, Boiangian, Șt. Ionescu, D. Nicolae, Mateescu; mijlocași la deschidere — M. Nicolescu, Simion; centri — Irimescu, Dragomirescu, Wussek, Nica, Braga, Ilie, Predoi; aripi — Coravu, R. Ionescu, Băltărețu, Dragomir, Batter, Istudor; fundași — Dăiculescu, Durbac, Iordănescu, Oprea. După cum se vede, alături de consacrați și de titulari (încă) certi, figurează printre solicitați și jucători de perspectivă sau a căror formă îi readuce în actualitate, inițiativa forurilor de resort fiind lăudabilă în acest sens.

CLASAMENTUL ÎN DIVIZIA A

1. Dinamo	15	14	0	1	201— 62	43
2. Steaua	15	12	1	2	282—104	40
3. Grivița R.	16	11	2	3	204— 83	40
4. Știința	17	9	1	7	104— 91	36
5. Farul	17	8	2	7	156—111	35
6. Politehnica	15	8	1	6	134—121	32
7. Universitatea	17	6	3	8	112—157	32
8. Rulmentul	15	5	3	7	89—135	28
9. Agronomia	15	4	4	7	95—181	27
10. Progresul	16	3	1	12	83—142	23
11. Gloria	15	2	1	12	67—188	20
12. Constructorul	15	2	1	12	79—211	20

Clasamentul este alcătuit ținîndu-se cont de rezultatul corect al partidei Agronomia Cluj — Știința Petroșeni (6—9 și nu 9—6 cum a apărut în ediția de luni a ziarului nostru, din cauza defectuoasei recepții telefonice).

CAMPIONATELE NAȚIONALE DE CONTRATIMP

LOTUL PENTRU „CURSA PĂCII", DIN NOU SUB ORICE CRITICĂ

Duminică s-a desfășurat faza județeană a campionatului național de contratimp individual. Arbitrul, ing. ION DOLETE, fiul antrenorului **Ion Dojete**, a avut amabilitatea să ne transmită rezultatele întrecerilor contînd pentru județul Prahova.

La seniori, locul I a revenit lui **Mircea Rindașu (Metalul Plopeni)**, care a acoperit cei 30 km în 43:34 (m.o. 41,316 km). El a fost urmat de colegii săi de echipă, Șt. Bălan (44:24) și Ion Ignat (45:35). În continuare, Al. Zaroschi (Petrolul) 46:27, C. Ciobanu (Voința) 46:31 (!?),

Iulian Constantin (Petrolul) 47:05. Întrecerea juniorilor mari — care a reunit 6 alergători — a fost cîștigată de **Simion Beldiman (Petrolul)**, care a parcurs 15 km în 24:30. Dintre cei 15 juniori mici participanți la cursă, primul s-a clasat **Cristian Melenciuc** de la Petrolul cu timpul de 15:47 (pe 10 km). Indeosebi la juniori, prahovenii vor veni la finalele pe țară cu multe pretenții (justificate, desigur).

La încheierea „excursiei" făcută de cicliștii bucureșteni pînă la km 20 al șoselei Buftea (unde duminică a avut loc startul întrecerilor pe... Capitală), arbitrii ne-au făcut cunoscute rezultatele: seniori — **1. N. David (Steaua)** — a parcurs 30 km în 44:23; 2. G. Juravle (Olimpia) 44:25; 3. T. Puterity (Steaua) 44:32; 4. Mircea Virgil (Steaua) 44:38; 5. G. Moiceanu (Dinamo) 45,00; 6. S. Suditu (Olimpia) 45:35; juniori mari — **1. M. Popescu (Olimpia)** a parcurs 15 km în 23:22; juniori mici — **1. T. Drăgan (Voința)** a parcurs 10 km în 15:01. După cum se vede, lotul pentru „Cursa Păcii" continuă să se afle la un slab nivel de pregătire. **Gh. Juravle, M. Virgil, G. Moiceanu, S. Suditu** ș.a. — fără a fi realizat performanțe de nivel înalt — au reușit, totuși, să-i depășească pe majoritatea membrilor lotului într-o probă care atestă valoarea individuală a cicliștilor. **Ce părere are antrenorul Ion Vasile? Dar federația de specialitate?**

OPTICĂ SĂNĂTOASĂ ÎN RELAȚIA CLUB — ECHIPĂ NAȚIONALĂ

- Aspecte pozitive, dar și negative, prilejuite de desfășurarea campionatului
- Lotul pentru Lausanne
- Angelo Niculescu: „Sînt pentru jucătorul multilateral"

Continuînd un bun obicei, și anume acela de a analiza periodic problemele actuale ale fotbalului nostru împreună cu conducătorii tehnici ai echipelor divizionare, Colegiul central al antrenorilor a organizat luni dimineață, la sediul F.R.F., o ședință de lucru.

Din informările prezentate de Emerich Vogl (**Aspecte ale desfășurării campionatului național**) și Angelo Niculescu (**Probleme ridicate de pregătirea echipei reprezentative în vederea meciului cu Elveția**), precum și din discuțiile purtate pe marginea lor, s-au desprins, mai pregnant, următoarele :

La primul punct.

a) Ridicarea capacității de efort a jucătorilor noștri la un standard internațional (printr-o sporire a volumului și intensității antrenamentelor, ca și prin asigurarea unui calendar competițional adecvat) se reflectă pozitiv în meciurile din actualul campionat. Astfel, în majoritatea lor echipele de divizia A au arătat, în actualul sezon, o pregătire fizică mulțumitoare, chiar în condiții dificile de joc : gheață, zăpadă, noroi. Așa se explică și îndeplinirea, cu o mai mare ușurință ca în trecut, a sarcinilor duble de către o bună parte dintre fotbaliștii divizionari. Din nefericire, condițiile climaterice neprielnice, în lunga perioadă de întrerupere competițională, n-au permis echipelor să-și desăvîrșească și pregătirea tehnico-tactică.

b) Sînt, însă, și o serie de echipe (F. C. Argeș, Farul, Vagonul) ai căror antrenori nu și-au îndeplinit obligațiile ce le reveneau, slăbind exigența față de fotbaliști. De asemenea, în acest retur de campionat și de la formația Steaua se aștepta un randament mai substanțial.

Se pune întrebarea, pe bună dreptate : cum este posibil ca o echipă ca Steaua să presteze un joc valoros (cel cu Dinamo București) și apoi — în etapele următoare (vezi și meciul de duminică, cu A.S.A. Tg. Mureș) — să evolueze la un nivel submediocru, de astă dată în condiții absolut normale de joc ? Antrenorul Ștefan Covaci motiva astfel comportarea sinusoidală a echipei pe care o antrenează : „**în timp ce jucătorii noștri mai vîrstnici au, de-acum, format un stereotip, greu de modificat, cei tineri, care trebuie să promoveze noul (Tătaru II, Dumitriu III etc.), s-au stins repede, fiind lipsiți de o pregătire de bază temeinică, din perioada junioratului**". „**Și mai este ceva** — spunea antrenorul Șt. Covaci. **Responsabilitatea în joc — mă refer la îndeplinirea cu strictețe a sarcinilor duble, a marcajului și a demarcajului — la fotbaliștii noștri a dispărut cam de mult, o dată cu W.M.-ul**". „...**Sau o dată cu escapadele efectuate, în grup, pînă la miezul nopții**" — a mai completat cineva — care, recent, într-o lună, a văzut 6 jucători militari chefuind la unul din restaurantele de la Băneasa. Feriți — zice-se — de ochii lumii. Cum s-au crezut a fi, de altfel, și cei doi dinamoviști (Boc și Pîrcălab) acum vreo trei săptămîni, la Ploiești...

Și atunci, astfel stînd lucrurile, se mai poate vorbi serios de un antrenament științific ? De recuperare ? De responsabilitate în joc ?

c) Nivelul scăzut al unor partide se datorează și acelor echipe care, mai ales acum, în partea finală a campionatului, sînt preocupate să scoată puncte prin orice mijloace : prin antijoc (vezi Farul în meciul cu Rapid), prin joc dur, dus dincolo de limitele permise de regulament (vezi Progresul, și chiar Petrolul, care i-a răspuns cu aceeași monedă), prin simularea întrecerii sportive (vezi meciul Politehnica Iași — Dinamo București), toate fenomene îngrijorătoare, ivite în etapa desfășurată duminică.

Nu încape îndoială, federația de specialitate va trebui să intervină energic pentru a tăia firul acestui gen de manifestări. Opinia publică, iubitorul de fotbal, așteaptă măsuri dintre cele mai severe : împotriva arbitrilor care tolerează antijocul, împotriva jucătorilor recalcitranți, împotriva antrenorilor care nu sînt în stare să-și educe sportivii. Altfel, lucrurile pozitive (creșterea capacității de efort etc., etc.) semnalate de Em. Vogl, la începutul referatului său, vor rămîne în inferioritate, înecîndu-se în apa învolburată a faptelor negative.

La punctul doi...

...antrenorul echipei naționale, Angelo Niculescu, a anunțat, mai întîi, lotul pentru partida de la Lausanne. Considerînd pe antrenorii echipelor divizionare, care oferă jucători lotului reprezentativ, drept colaboratori apropiați, de încredere, A. Niculescu a dat acestora o serie de recomandări asupra modului cum ar trebui să se lucreze, individual, cu selecționabilii, la formațiile lor de club. În privința programului competițional (jocuri de omogenizare și verificare) dinaintea meciului cu Elveția, a intervenit o schimbare. Și anume, s-a renunțat la jocul de la 7 mai (München), apreciindu-se că, adăugat la celelalte partide, el ar reprezenta o încărcătură de ordin fizic prea mare, greu recuperabilă pînă în ziua de 14 mai cînd se dispută meciul de la Lausanne.

Interesantă, dar, se pare, încă nelămurită a fost discuția purtată de antrenorul echipei naționale cu N. Dumitrescu, Șt. Cîrjan și Ș. Justin, care, toți, trei, s-au situat pe un punct de vedere comun. „**Jucătorii noștri de lot** — spuneau ei în esență, referindu-se la Domide, Anca și Lupulescu — **sînt folosiți la echipa reprezentativă pe alte posturi decît acelea în care joacă la club. În felul acesta, lăsau să se înțeleagă antrenorii, ambele părți, și cluburile respective și lotul, sînt în pierdere**".

„**Eu cu totul altfel văd lucrurile** — le-a răspuns antrenorul național. **Atît Domide, cît și Anca și Lupulescu sînt jucători tineri, care trebuie pregătiți multilateral, adică în spiritul modern al jocului de fotbal. Este necesar ca ei să fie descătușați din rigiditatea sistemelor, să acționeze elastic, să gîndească fotbalul în teren, pentru ca la națională să poată evolua pe postul în care avem noi nevoie**".

★

În concluzie, se poate aprecia, am asistat la o ședință de lucru utilă ; atît prin conținutul ei, cît, mai ales, prin optica sănătoasă care stă acum la baza preocupărilor F.R.F. în relația club-echipă națională, campionat-jocuri internaționale, ordinea s-a schimbat, ponderea căzînd pe activitatea echipelor de club, pe problemele ridicate de campionat.

Este logic, este realist...

G. NICOLAESCU

CONCURSURI... REZULTATE...

● PITEȘTI. Peste 150 de atleți la „Cupa Primăverii". Cei mai buni : N. Gagiu 1:55,2 și I. Milea 1:58,0 la 800 m, H. Wențel 55,86 la suliță. La întreceri erau invitați să participe și atleții din Cîmpulung Muscel, care însă au lipsit în mod nejustificat. (**I. FEȚEANU** — corespondent principal)

● TG. SECUIESC. Concurs de verificare, la care au luat parte și sportivi de la Steagul roșu Brașov și Școala sportivă Sf. Gheorghe. Cu acest prilej, și-a făcut reintrarea maestra sportului Ana Sălăgean, care a aruncat 14,94 m la greutate. Alte rezultate : **800 m** : Z. Gaspar 1:57,3 ; **lungime** : M. Delcă 6,94 ; **înălțime** : Z. Szigyarto 1,87 ; **ciocan** : R. Purghel 51,88. (**ȘT. FARKAS** — corespondent)

● ORADEA. Concursul triunghiular Crișul — C.S.M. Cluj — C.F.R. Timișoara a revenit timișorenilor, care au totalizat 309 p, față de cele 257 realizate de C.S.M. Cluj și 240 ale gazdelor. Cele mai bune performanțe : SENIORI — **5 000 m** : I. Căpraru (CSM) 14:49,1 ; SENIOARE — **800 m** : Ana Jakab (CSM) 2:16,3 ; JUNIORI — **400 m** : Fr. Gedeon (CSM) 50,2 ; **200 m** : Ad. Darvaș (CSM) 22,6. În afară de concurs, Cornelia Toma (Inst. Pedagogic Oradea) 1,55 la înălțime. (**P. LORINCZ** — corespondent)

● CLUJ. Concurs de decatlon între Universitatea Cluj și C.A.U. București. Cîștigă Andrei Sepci cu 6 957 p, urmat de Valentin Jurcă 6 508 p, Silviu Hodoș 5 432 p, Manole Mitilecis 4 753 p. (**A. PALADE-URSU** — corespondent).

● BUCUREȘTI. Icefiada de atletism. Pista stadionului Tineretului, foarte slabă. Cel mai bun performer — Constantin Cernica, 2,00 m la înălțime. Alte rezultate : **800 m** : D. Tit 1:53,4, M. Neamțu 1:54,1 ; **1 500 m** : I. Nicolae 3:55,8 ; **110 mg** : D. Hidioșanu 14,5 ; **400 mg** : I. Burcă 55,4 ; **prăjină** : N. Ligor 4,30, Gh. Cărăian 4,20 ; **înălțime** : R. Moise 1,95 ; **lungime** : M. Georgescu 6,91 ; **greutate** : I. Ciocănescu 14,39 ; **suliță** : D. Szilaghi 63,12, Șt. Naghi 62,44 ; **ciocan** : Șt. Sișcovici 56,88, V. Popescu 52,88 ; FEMININ — **100 m** : Sanda Anghelescu 12,3 ; **100 mg** : Anemarie Vitalioș 15,2, Edith Schall 15,3 ; **înălțime** : Doina Munteanu 1,60 ; **disc** : Monica Vasilescu 44,20 ; **suliță** : Elisabeta Prodan 46,38.

VA PARTICIPA V. MERCIU LA FINALE ?

Prin succesul la etapa de zonă, luptătorul VASILE MERCIU, de la C.S.O. Pitești, s-a calificat pentru finalele programate la Brașov. Dar, directorul general al uzinei unde lucrează V. Merciu nu este de acord. „NU SE APROBĂ" — a scris domnia sa pe cererea lui Merciu. Președintele clubului sportiv piteștean, Al. Nanu, a intervenit, dar fără succes. Directorul general D. Munteanu a replicat categoric : „DACĂ VREA SĂ FACĂ LUPTE, SĂ PLECE DIN UZINĂ. NU AM NEVOIE DE SPORTIVI !".

Iată, așadar, că un tînăr sportiv, care a obținut dreptul de participare la ultima etapă a competiției, și cea mai importantă, nu știe încă, la această oră, dacă va participa sau nu la finale. Și vineri ar trebui să fie la Brașov !...

ILIE FEȚEANU
coresp. principal

„CUPA T.U.G." (CU HANDICAP DOUĂ GOLURI)

Asociația sportivă T.U.G. organizează o competiție de fotbal dotată cu „Cupa T.U.G.", la care participă echipele divizionare A din București. Cupa va fi acordată echipei care va realiza cel mai bun golaveraj. Fiecare formație divizionară începe meciul de la scorul de 2—0 în favoarea T.U.G.-ului.

Azi, pe baza sportivă T.U.G. (str. Drumul Găzarului, prin șos. Giurgiului) se va disputa, de la ora 16, partida T.U.G. — Steaua. În deschidere, de la ora 15: Autobuzul București — Steaua tineret.

LOTO — PRONOSPORT

PREMIAȚII SĂPTĂMÎNII LA LOTO-PRONOSPORT

Săptămîna trecută a fost bogată în premii mari. Ea a fost însă dominată de omologarea concursului Pronosport din 13 aprilie, la care cu o variantă jucată 50 la sută participantul Gheorghe Marin din Ploiești a obținut un premiu de 109 403 lei indicînd toate cele 13 rezultate exacte.

Nici omologarea tragerii Loto din 11 aprilie nu s-a lăsat mai prejos, dintre miile de premii remarcînd pe cel în valoare de 63 050 lei obținut de către participantul Ioan Chișcoman din Pitești pe o variantă întreagă la prima extragere.

La Pronoexpres concursul din 9 aprilie a distribuit pe lîngă miile de premii și două cîștiguri în valoare de cîte 66 765 lei dintre care unul întreg și două variante 50 la sută. Premiul întreg a revenit participantului Alexandru Gîndu din Reșița.

De asemenea, zilnic, s-au prezentat noi cîștigători de autoturisme la Loz în plic, printre ei aflîndu-se: Nica Gheorghe Dumitru din comuna Razvad județul Dîmbovița (Moskvici 408 cu 4 faruri și radio), Popescu Ion din Orașul Gheorghe Gheorghiu-Dej județul Bacău (Skoda 1000 M.B.), Pandor Nicolae din Cîmpia Turzii, județul Cluj (Dacia 1100), Pasat Gheorghe din comuna Băneasa județul Constanța (Moskvici 408 cu 4 faruri și radio) etc.

PREMIILE CONCURSULUI PRONOSPORT nr. 16 din 20 aprilie

Categoria I (12 rezultate) : 7,5 variante a 17.858 lei ;

Categoria a II-a (11 rezultate) : 215,5 variante a 745 lei ;

Categoria a III-a (10 rezultate) : 2 464 variante a 97 lei.

fotbal

Din CARNETUL CRONICARULUI

ÎNTREBAREA A TREIA...

Întotdeauna la jocurile ca acela de duminică dintre Petrolul și Progresul, există păreri contradictorii cu privire la principalele faze ale disputei, referitoare la justețea victoriei sau în legătură cu valabilitatea deciziilor arbitrului. Învingătorii sînt întotdeauna capabili să uite tot, iar învinșii procedează invers, contestînd, la rîndul lor, integral. Sîntem gata să le înțelegem, omenește, reacțiile...

Dar nu putem trece cu vederea faptul că, revenind la cazul în discuție, se impută arbitrului, terenului, publicului sau, absurd, clasamentului modul nesportiv și, în cele din urmă, de-a dreptul periculos, în care cele două formații au înțeles să joace. Se uită, amnezie specifică antrenorilor, tocmai actorii principali. Nu suflă nimeni un cuvînțel despre faulturile repetate ale lui Oaidă, despre intrările lui Mocanu, Grama și, mai ales, Neacșu, uită toată lumea că după ce Oaidă, în intenția unui fault obișnuit, l-a accidentat grav pe Bădin, N. Ionescu și Dincuță l-au fugărit pe tot terenul, încercînd să-și răzbune coechipierul, primul fiind eliminat corect de arbitru și, în sfîrșit, se uită toate păcatele proprii. Vinovații sînt alții, nu jucătorii și antrenorii. Nu, doamne ferește, ei n-au nici o vină, deși camerele de televiziune n-au putut arăta (și bine că a fost așa !) tot ce s-a petrecut pe teren. Ce mai putea vedea arbitrul (căruia i-am scăzut o stea numai pentru că s-a hotărît prea tîrziu să elimine cotonogarii) cînd într-un loc era mingea și în alte două direcții opuse asistam la veritabile faze de... fotbal american ? Și, în aceste condiții, avem pretenția ca publicul să stea cuminței, cu mîinile la piept ca la școală ? Dacă da (și se pare că aceasta este optica) atunci să încheiem cu o a treia întrebare : cine poate și trebuie să ajute arbitrul în îndeplinirea sarcinii sale și cine provoacă publicul ? Nu așteptăm, însă, răspunsuri...

Călin ANTONESCU

DESPRE FINALURILE DE MECI ALE ECHIPEI STEAUA

...„Steaua a dominat... 90 de minute. Orădenii au pătruns de 4 ori în careul bucureștenilor. În min. 76, fundașul Popovici a înaintat cu balonul, a centrat și Cociș a înscris cu capul un gol mare". (Steaua — Crișul 0—1). „Sportul" din 7 octombrie 1968.

...Deleanu execută excelent lovitura liberă. Șut peste zid, sub bară. Gol — min. 90 ! Steaua nu mai are timp de replică și trebuie să se resemneze cu gîndul că a pierdut din nou. (Steaua — Politehnica Iași 1—2) „Sportul" din 18 noiembrie 1968.

Iată spicuiri din cronicile redactorilor noștri prezenți la aceste jocuri. Ne-am amintit de cele două înfrîngeri ale echipei Steaua duminică, după partida cu A.S.A. Tg. Mureș, cînd formația bucureșteană a primit gol în min. 84 și a ratat victoria.

Ce se întîmplă cu această formație ? Oare jucătorii ei nu se pot concentra pe durata unui meci întreg ? Nici măcar acum, cînd zestrea de puncte pe care o au este destul de săracă ? O dată (n.n. — meciul cu Crișul) am crezut că e o întîmplare. Apoi, lucrurile s-au repetat (întîlnirea cu studenții ieșeni). În ultima duminică, tot la București, Steaua a terminat meciul cu A.S.A. tot lamentabil. Analizînd situația ajungem la convingerea că vinovată este automulțumirea — deși motive nu prea există. De aici apare înfatuarea jucătorilor care consideră că e de ajuns să se numească Dumitru Nicolae, Hălmăgeanu, Pantea sau Voinea ca să se impună în fața unor adversari cu nume mai puțin sonore. Dar iată, adversarii nu se intimidează, profită de căderile „marilor valori" și le marchează goluri în finalurile de meci, cînd steliștii se gîndesc la orice numai la joc nu. Oare n-a venit vremea să se producă anumite schimbări în concepția acestor jucători ? Noi credem că da...

Constantin ALEXE

AGENDĂ BUCUREȘTEANĂ

SÎMBĂTĂ, CUPLAJ PE STADIONUL „23 AUGUST"

- **ora 15,15 : Steaua — Progresul (divizia A)**
- **ora 17 : Rapid — Dinamo București (divizia A)**

DUMINICĂ

- **TERENUL STEAUA (Ghencea), ora 10 : Steaua — Progresul (tineret-rezerve)**
- **STADIONUL GIULEȘTI, ora 10 : Rapid — Dinamo București (tineret-rezerve)**
- **STADIONUL POLITEHNICA, ora 11 : Politehnica București — Metalul București (divizia B)**
- **TERENUL ELECTRONICA, ora 11 : Electronica Obor — Flacăra Moreni (divizia B)**
- **TERENUL T.U.G., ora 11 : Autobuzul București — Flacăra roșie București (divizia C)**
- **TERENUL SIRENA, ora 11 : Sirena București — T.U.G. București (divizia C)**
- **TERENUL VOINȚA, ora 11 : Voința București — Mașini unelte București (divizia C)**
- **TERENUL LAROMET, ora 11 : Tehnometal București — C.I.L. Rm. Vîlcea (divizia C)**

★

Toate meciurile din campionatul diviziei A, din 27 aprilie, vor începe la ora 17.

PREGĂTIRILE ARBITRILOR BUCUREȘTENI

În sala Dinamo, în cadrul pregătirilor teoretice, efectuate periodic de arbitrii bucureșteni, se va prezenta astăzi lecția „*Lovitura de pedeapsă*". Prezintă: C. Bărbulescu.

La ședința care va începe la ora 19, sînt invitați să ia parte toți arbitrii din București.

VERIFICARE PENTRU TURNEUL U.E.F.A.

În vederea completării lotului național de juniori care se pregătește pentru apropiatul turneu U.E.F.A., antrenorul GHEORGHE OLA a convocat la București 14 tineri fotbaliști care timp de 3 zile sînt supuși la un test de verificare valorică.

Iată-i pe cei 14 candidați la un loc în lotul reprezentativ de juniori : **Negru, Necula, Grigorie, Deheleanu, Gligorie, Georgescu, Vișan, Mertesz, Vlad, Helvei, Filipescu, Ghiță, Samoilă, Dima.**

Dintre acești 14 jucători, 6 se vor adăuga titularilor indiscutabili ai reprezentativei, printre care Ștefănescu, Ariciu, Cristache, Broșovschi, Beldeanu, Radu Ionescu, Naom, Atodiresei, Petreanu etc.

INTREPRINDEREA ECONOMICA DE ADMINISTRARE A BAZELOR SPORTIVE

din București, bd. Muncii nr. 37—39, sectorul 3, telefon 21.39.71

angajează de urgență :

— mecanic auto-șalupe pentru baza sportivă de la Snagov

POST RESTANT

Exacte și neexacte...

Tovarășe redactor,

De cînd mă știu, eu am împărțit sporturile în două categorii : exacte și neexacte. Adică ? De o parte sînt, zic, întrecerile în care victoria nu e lăsată la cheremul întîmplării și al hazardului, ci e dictată științific, fără nici o fărîmă de echivoc de către metru și cronometru, care, vezi bine, nu pot să interpreteze : c-o fi, c-o păți ; — că mi s-a părut că a sărit mai bine celălalt sau că cutare a fugit mai repede. Unde funcționează metrul și cronometrul, omul nu mai poate să treacă rezultatul — sau numai faza — prin alambicul unei interpretări personale și să facă aprecieri care, adesea, duc la multe pocinoage.

Poate să se clatine ca o piftie ștacheta la saltul aerian al atletului ; dacă a rămas pe loc, a rămas. Și la cît a rămas ? Metrul, nu omul, o arată absolut exact. Asta, cum am zis, pe de o parte. De partea sporturilor exacte.

Dar dincolo ? La sporturile neexacte ? Aici, unde puterea de apreciere și de interpretare atribuită omului e la ea acasă, cum merge treaba ?

Să luăm, ca exemplu, fotbalul, unde, o știe oricine, etalonul victoriei e golul. Care echipă are mai multe goluri la activ, aceea a cîștigat. Dar...

Dar, mă întreb : în cîte meciuri nu vedem cu toții cum o echipă joacă mai bine decît adversara sa și, totuși, victorioasă IESE aceasta din urmă ?

IESE, pentru că scapă o dată, o singură dată, din chingile dominării echipei superioare și înscrie.

IESE, pentru că valabilitatea unui gol depinde de atîtea ori nu de faptul în sine, de acțiunea aceasta intrinsecă a golului care e o acțiune obiectivă, ci de elementul apreciere, de elementul interpretare, amîndouă la fel, subiective, elemente cu care este împuternicit arbitrul jocului. I se pare lui că n-a fost gol, — N-A FOST rămîne.

IESE, pentru că se poate foarte bine ca un gol să fie rezultatul unei acțiuni pornită dintr-o evidentă pentru toți spectatorii poziție de ofsaid, dar dacă arbitrul crede (obiectiv sau subiectiv) că n-a fost așa ceva, golul acesta întrus e bun înscris.

IESE, pentru că tot arbitrul poate să spună — suveran cum e în aprecieri — că un fault comis în careu după toate regulile artei jocului incorect, brutal, nu a fost fault și să nu dicteze lovitură de la 11 metri, penalizare care — cel puțin teoretic — echivalează cu un gol sută la sută.

IESE, iarăși, pentru că vedem de atîtea ori (cînd nu e nici măcar nevoie de concursul nefericit al arbitrului suveran, dar grav eronant în decizii) cum o echipă domină, domină, dar șutul cel mai pe poartă șterge bara milimetric pe dinafară, în loc s-o „radă" pe dinăuntru ca să fie gol, — măcar unul, gol care să consfințească pe cea mai sfîntă dreptate victoria celor mai buni și care, cum am spus, domină, domină, dar nu marchează...

Și-atunci, mă întreb, tovarășe redactor, aici, unde metrul și cronometrul au numai un rol subsidiar, ajutător, și unde omul — cu toate păcatele pe care trebuie să NI le recunoaștem cu toții, — omul decide totul, nu înseamnă că, uneori, un rezultat este viciat și că el nu mai reprezintă EXACT situația reală a întrecerii ? Eu zic că da ! Ne aflăm, așadar, în fața unor denaturări, a unor răsturnări de valori și a unor rezultate nedrepte care — nu-i așa ? — influențează direct desfășurarea unei întregi competiții, liniaritatea, normalul ei, și pot determina soarta unor echipe, plasîndu-le într-o ierarhie neconformă cu adevărata lor valoare. E ceea ce nu se poate întîmpla niciodată „dincolo", la sporturile exacte.

Dar, apropo : această suveranitate a arbitrilor care cad în culpe absolute, care schimbă învingători și decid învinși — e chiar așa fără limită și trebuie să i ne supunem fără a avea posibilitatea de a o aduce, într-un fel, la ordine ? Adică la exactitate, la adevăr ? Atunci cînd e cazul, firește.

Al d-tale,
V. T. RANU
p. conf.
— c. grigoriu —

P.S. Dacă boxul ar face parte din categoria sporturilor exacte, e sigur că în sîmbăta finalelor la „Floreasca" nu Antoniu, ci Dinu și nu Győrffi, ci Covaci ar fi primit centurile de campioni naționali, căci — după părerea mea — ei au fost mai buni, ei cîștigaseră.

DE CE ȚI-E FRICĂ NU SCAPI...

● Cu cîteva minute înaintea apariției jucătorilor pe teren, îl acostam pe Constantin Teașcă, solicitîndu-i un pronostic.

— Cu siguranță, se va juca pe viață și pe moarte. Un meci care, cred eu, exclude „nulul". Argeșul joacă pentru puncte, „U" mai ales pentru tradiție. Meci de victorie !

— A cui ?

— **Nu știu. Mi-e frică, pe de o parte, de... atacul meu, care joacă prea înghesuit, fără nici o orientare tactică deprinsă mai de mult, și, pe de alta, de șutul lui Bungău...**

În min. 87, cînd Bungău a înscris unicul gol al partidei, ne reaminteam, ușor amuzați, că acest Bungău este „uns" în prima divizie de însuși Teașcă, care-i revitalizase, pe cînd era antrenor la Cluj, niște calități în care nu mai credea nimeni.

Dar — după cum se vede — de ce ți-e frică nu scapi...

● Codrea a fost — neîndoios — pe stadionul din Pitești una dintre cele mai utile piese ale echipei lui Cîrjan. Cu toate acestea, Codrea n-a ieșit niciodată în evidență pe parcursul celor 90 de minute, n-a „urcat" niciodată amenințător la atac (deși purta nr. 10), n-a scos nici o mînge de pe linia propriei porți... Tot meciul, „decarul" clujean n-a jucat decît un singur rol : l-a marcat strict pe Dobrin, pe tot terenul, neutralizîndu-l complet.

Ov. I.

Asistînd la un meci de „B", la Craiova

În mateiu, s-a disputat duminică, la Craiova, meciul de divizie B dintre Electroputere și Chimia Rm. Vîlcea. Vrem să ne oprim la două aspecte, care merită, credem, să fie discutate.

● Atitudinea antrenorului N. Oțeleanu (Electroputere). Meritele lui în evoluția echipei sînt incontestabile și recunoscute de toți craiovenii ! Ceea ce m-a impresionat însă neplăcut a fost „maniera" în care tov. Oțeleanu înțelege să dea de pe tușă asistența tehnică formației pe care o antrenează. Minute în șir, în vocabularul său figurau epitete jignitoare și grosolane ca : „timpitule", „idiotule", „cretinule" — toate adresate, cu generozitate, propriilor săi elevi. După părerea noastră, nu cu astfel de „argumente" poate susține un antrenor suportul moral al echipei sale !...

● O greșeală de arbitraj care a influențat direct rezultatul. La scorul de 0—1, Chimia Rm. Vîlcea a marcat un gol perfect valabil, prin Toma, egalînd, deci, situația. Spre stupoarea generală, arbitrul Văduvescu, la sesizarea tușierului Micloș, a anulat, însă, golul pe motiv de ofsaid. Un ofsaid pe care numai tușierul Micloș îl văzuse ! De altfel, aceeași opinie ca a noastră — gol valabil — au avut-o și antrenorii Coldum și Frînculescu, precum și ziaristul Petre Dragu — toți craioveni — și care nu pot fi, deci, acuzați de părtinire. Datorită acestui gol furat, Chimia Rm. Vîlcea s-a văzut frustrată de un punct, pe care, datorită jocului prestat, l-ar fi meritat cu prisosință...

Și ce greu cîntărește acest punct pentru o echipă care luptă să evite retrogradarea...

G. MIHALACHE

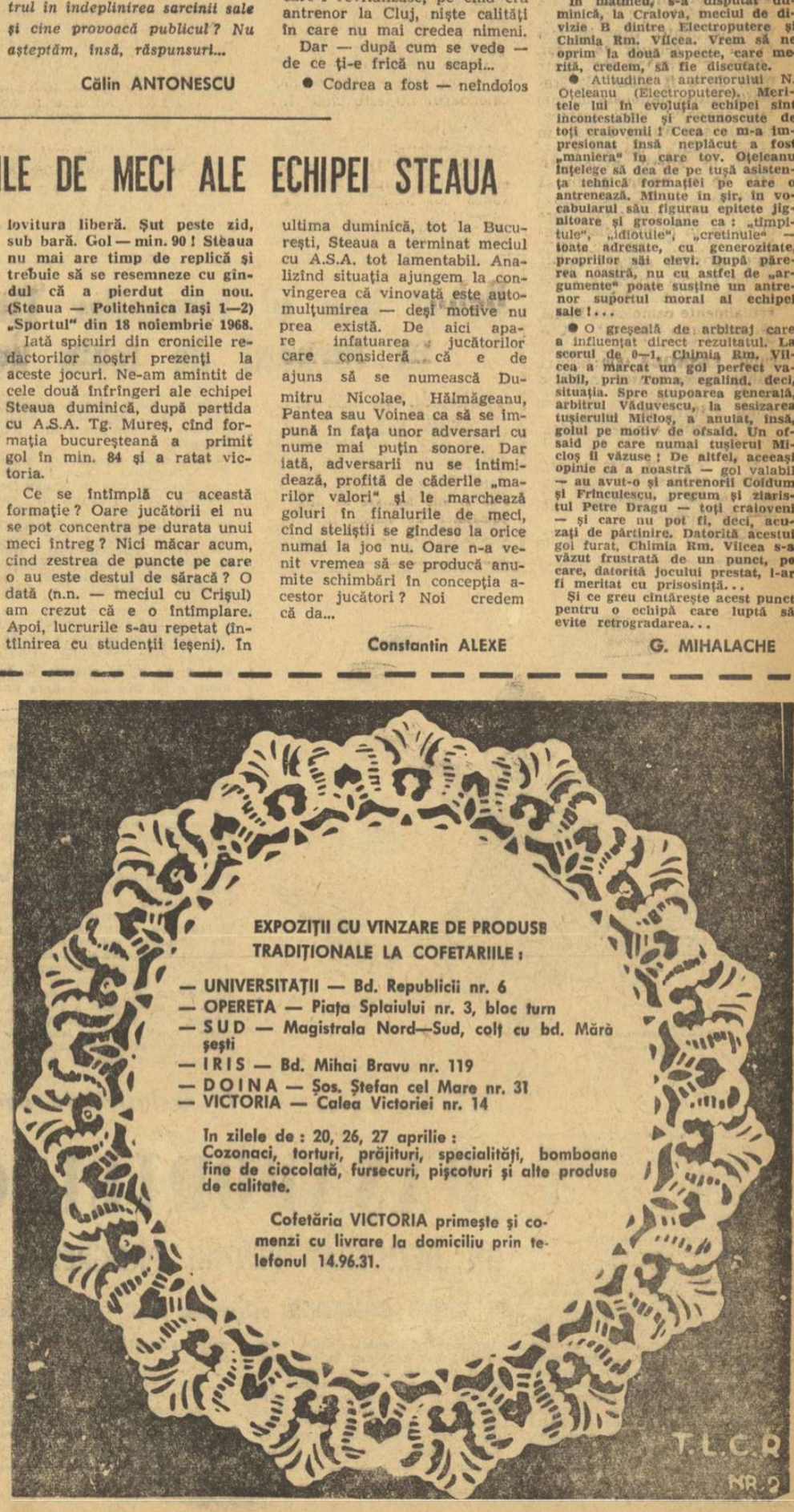

Cuvinte de laudă la adresa echipei României

(Urmare din pag. 1)

ani nu lipsește de la nici un campionat mondial. Vădit afectat de faptul că formația țării sale nu a ajuns în finală, dl. Tamasu ne-a răspuns, totuși, cu multă amabilitate. D-sa consideră că: *„sportivele nipone au jucat foarte nervos și n-au atacat nici suficient, nici bine. Maria Alexandru este o jucătoare foarte bună și are mari șanse să ajungă campioană mondială la simplu"*. Rugat să-și spună părerea și, eventual, să dea chiar un pronostic asupra destinației pe care o va lua trofeul „Cupa Corbillon", dl. Tamasu s-a scuzat politicos și ne-a spus: *„Vă invit să urmărim împreună finala pentru a avea răspunsul dorit"*. Ceea ce am și făcut, numai că rezultatul cu care s-a încheiat meciul Uniunea Sovietică — România n-a avut de loc darul să ne satisfacă.

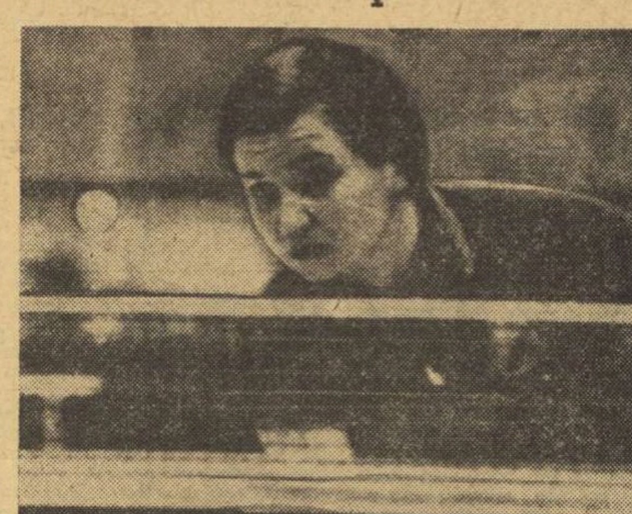

Maria Alexandru în timpul partidei cu Zoia Rudnova, din finala campionatului mondial pe echipe.

Telefoto AP — Agerpres

Se știa de la început că partidele cheie vor fi cele susținute de *Maria Alexandru*. Se conta cel mai mult pe aportul ei, evoluția lui *Carmen Crișan* fiind așteptată doar cu speranță. Partida de dublu ridica multe semne de întrebare. Faptul că antrenorul echipei sovietice a schimbat ordinea jucătoarelor sale a făcut ca în primul meci să se întîlnească campioanele țărilor respective: *Zoia Rudnova* și *Maria Alexandru*.

Startul nu o avantaja pe Maria, care nu se prea acomodează cu stilul de joc al sportivei sovietice, motiv pentru care, deși a învins-o uneori, a și pierdut în alte ocazii. Totuși, romînca a abordat foarte bine meciul și a condus cu 5—3, 6—4, 12—10. A comis însă greșeala de a nu ataca aproape de loc dînd, în acest fel, toată libertatea de acțiune adversarei sale. În primul set, Maria a tras o singură minge, cînd a și făcut punct: la scorul de 13—15. După ce a preluat conducerea scorului, Rudnova și-a întărit și presiunea. Jucătoarea sovietică a avut avantaj: 17—14, 19—16, 20—17. Dar apărarea jucătoarei noastre a fost din ce în ce mai bună și Alexandru a marcat o revenire puternică, restabilind egalitatea la 20 și avînd chiar de două ori avantaj: 21—20, 22—21. Cînd scorul a devenit 23—23 și concentrarea era maximă, meciul a fost întrerupt de organizatori pentru a se anunța rezultatele partidelor de la mesele vecine. Această pauză forțată nu a fost în beneficiul Mariei, care — după reluare — a pierdut două puncte consecutiv. Deci, 25—23 pentru Rudnova în 15 minute.

Fără a se descuraja din cauza manierei în care a pierdut primul set, Maria a acționat în cel de-al doilea mai ferm, dar a continuat să nu atace (doar două lovituri ofensive: cînd a făcut primul punct prin forhand și la scorul de 15—16 printr-un backhand care a trimis mingea afară). Mult prea puțin. Avînd deci și acum inițiativa, Rudnova s-a putut desfășura în voie și, în final, a cîștigat și acest set: 21—17, tot în 15 minute.

Cîștigătoarei i se cuvine o subliniere suplimentară. În setul secund, la 9—7 pentru Maria, arbitrul a greșit flagrant și în loc ca scorul să fie 10—7 pentru romîncă (care încheiase bine o acțiune), tabela de marcaj a arătat 9—8, arbitrul refuzînd să revină asupra acestei decizii incorecte. Sportivă exemplară, Rudnova a servit intenționat afară și Alexandru a condus prin aceasta cu 10—8 într-un moment de mare importanță pentru partidă.

La masa de joc a intrat apoi *Carmen Crișan*. Apăsată parcă de miza jocului, ea a acționat oarecum crispat. A întîlnit însă și o adversară într-o formă de zile mari: *Zvetlana Grimberg* — neînvinsă pînă acum. În general, a fost mai mult un joc de contre, în care au străpuns loviturile puternice, trase cu siguranță de finalista europenelor din 1966 de la Londra. Grimberg a încheiat partida cu scorul de 2—0 (17, 13) în 15 minute. Nici în partida de dublu *Maria Alexandru* și *Carmen Crișan* n-au fost prea inspirate, numeroase atacuri greșind ținta. În orice caz, perechea adversă are un frumos palmares internațional, fiind cotată printre cele mai bune din lume. *Rudnova* și *Grimberg* au cîștigat cu 2—0 (18, 18), în 17 minute.

În legătură cu această finală ziarul „TAGES ZEITUNG", apărut marți dimineață, comentează meciul într-un articol cu titlul: „U.R.S.S. — CAMPIOANĂ MONDIALĂ". În cronică se scrie printre altele: *„Jucătoarele sovietice Rudnova și Grimberg au de ce să se bucure. După un meci atît de încordat, victoria aduce satisfacții. Romîncele au depus multă muncă și ardoare pentru obținerea unor rezultate mari, dar luni seara cele două protagoniste ale reprezentativei României — Alexandru și Crișan — au realizat mai puțin decît în celelalte seri. Așa se întîmplă uneori. Nu întotdeauna în momentele culminante omul obține ce dorește"*.

JAPONIA – CAMPIOANĂ MONDIALĂ LA BĂIEȚI

Aseară, în finala echipelor masculine, Japonia a învins selecționata R. F. a Germaniei cu scorul de 5—3.

Actualitatea internațională

Performanțe de valoare mondială în bazinele de la Magdeburg și Bonn

BERLIN. — Întîlnirea internațională de natație desfășurată la Magdeburg (bazin de 50 m) între selecționatele R.D. Germane și U.R.S.S. a luat sfîrșit cu scorul de 178—166 în favoarea înotătorilor sovietici.

În cadrul acestui meci au fost înregistrate mai multe performanțe remarcabile: două noi recorduri mondiale (sovieticul Nikolai Pankin la 100 m bras — 1:05,8 și 200 m bras — 2:25,4), un nou record european (echipa U.R.S.S. la ștafetă 4 x 200 m liber — 7:58,5), 9 recorduri ale R.D.G. și 5 recorduri ale U.R.S.S.

Iată cîteva rezultate înregistrate în ultima zi: **masculin: 200 m liber**: Ilicev (URSS) — 1:58,0; **1 500 m liber**: Beliz-Gojman (URSS) — 16:50,7; **ștafetă 4 x 100 m mixt**: U.R.S.S. — 3:57,0; **feminin: 200 m spate**: Barbara Hofmeister (RDG) — 2:28,3; **400 m liber**: Evelyn Stolze (RDG) — 4:49,7.

MÜNCHEN. — La Bonn s-au desfășurat campionatele internaționale de natație (în bazin de 25 m) ale R.F. a Germaniei, la care au participat sportivi din mai multe țări.

Cele mai bune rezultate: **masculin: 400 m liber**: Fassnacht (RFG) — 3:59,7 (cea mai bună performanță mondială); **100 m spate**: M. Ivey (SUA) — 58.9 (nou record S.U.A.); **100 m fluture**: R. Wales (SUA) — 56,2; **1 500 m**: Mike Burton (SUA) — 15:54,9; **feminin: 100 m bras**: Diana Harris (Anglia) — 1:15,1 (record englez); **100 m spate**: Yvette Haffner (RFG) — 1:10,2; **100 m liber**: Anna Boban (Iugoslavia) — 1:00,9; **400 m liber**: Henny Pentermann (Olanda) — 4:46,9.

O nouă performanță a scrimei noastre

ROMÂNIA (FLORETĂ FETE) NEÎNVINSĂ LA MINSK

MINSK, 22 (prin telefon).— Tradiționalul turneu internațional feminin de floretă, organizat în localitate, a luat sfîrșit cu victoria meritată a reprezentantelor României.

Calificată în turneul final, echipa țării noastre a întîlnit, mai întîi, „4"-ul selecționatei Moscovei, de care a dispus cu scorul de 9—7, prin victoriile realizate de Maria Vicol (4), Marina Stanca (3) și Olga Szabo (2). Pentru floretistele moscovite au punctat Zabelina (1), Ivanova (3) și Koroleeva (3).

Apoi, în meci decisiv, echipa României a tras cu cea a Bielorusiei I. Din nou o victorie, cu 9—6, care i-a asigurat locul I. Realizatoare: Szabo 4, Vicol și Stanca cîte 2 și Ardeleanu, respectiv Samușenko 3, Novikova 2 și Aliko.

Cu cea de-a 4-a finalistă, echipa Ungariei, nu s-a mai tras, contînd rezultatul obținut în semifinale și în care formația noastră reprezentativă cîștigase cu scorul de 9—7.

În acest fel, „4"-ul feminin de floretă al României a încheiat fără nici o înfrîngere turneul internațional de la Minsk, performanță de prestigiu pentru scrima noastră.

În ziua a treia a turneului final al competiției internaționale de volei „Cupa continentelor", care se desfășoară în prezent la Montevideo, echipa U.R.S.S. a învins cu scorul de 3—2 (13—15, 4—15, 15—3, 15—5, 15—12) reprezentativa Japoniei (în fotografie, fază din acest meci). Într-un alt joc, Cehoslovacia a dispus cu 3—0 (15—11, 15—11, 15—6) de Uruguay. În clasament conduc neînvinse echipele U.R.S.S. și R. D. Germane cu cîte 4 p, urmate de Cehoslovacia, Brazilia, Japonia cu cîte 3 p, S.U.A. și Uruguay cu cîte 2 p.

ECHIPA DE POLO A ROMÂNIEI PE LOCUL II LA NISA

NISA, 22 (prin telefon). Naționala de polo a României și-a încheiat evoluția în primul mare turneu internațional cu o victorie în fața selecționatei Cubei: 6—5 (1—1, 2—0, 1—1, 2—3). Conduși cu 1—0, jucătorii noștri și-au revenit preluînd inițiativa (3—1, 5—2 și 6—3), pentru ca în final să primească, cu ușurință, două goluri.

M. Manguillot (Spania) a condus următoarele formații: ROMÂNIA: Frățilă (Cheța) — Popa 2, Mihăilescu 1, Zahan 1, Popescu 1, Firoiu 1, Novac, Zamfirescu, Szabo, Marica; CUBA: Periche — Martinez 2, Valdes 1, Garcia 1, Miguel 1, Arcos, Rodriguez, Junco, Garna, Canete, Sanchez.

În ultimul meci din program, Iugoslavia a întrecut Italia cu 8—6 (1—1, 2—0, 1—3, 4—2) după un meci plin de neregularități admise cu mare indulgență de J. Dirnweber (Austria). Clasament final:

1. Iugoslavia	4	4	0	0	27—17	8
2. România	4	3	0	1	21—20	6
3. Italia	4	1	1	2	22—20	3
4. Cuba	4	1	1	2	21—23	3
5. Spania	4	0	0	4	12—23	0

Corespondență specială din Italia

„LO SCUDETTO" CAUTĂ GAZDĂ PENTRU UN AN
FLORENȚA, MILANO SAU CAGLIARI ?

Campionatul italian de fotbal se prezintă anul acesta foarte echilibrat, în ce privește lupta pentru titlu. Nu mai există un senator de drept, detașat și urmărit fără șanse mari de a fi ajuns „lo scudetto" (titlul național), nu mai este apanajul unui Internazionale sau Milan, lansate în curse solitare; disputa a devenit în sfîrșit pasionantă. Iată de ce ne-am gîndit să adresăm două întrebări antrenorilor celor trei echipe care duelează în fruntea clasamentului diviziei maxime: NEREO ROCCO (Milan), căruia îi vom acorda prioritate, avînd în vedere faptul că Milan este actualmente campioana Italiei, „antrenorului filozof" SCOPIGNO (Cagliari) și „hamleticului" PESAOLA (Fiorentina), numit astfel pentru indecizia sa de a rămîne sau nu anul viitor alături de „violeți".

1) Ce șanse acordați echipei dv. de a cuceri titlul?

2) În caz că pronosticați victoria echipei dv., care credeți că va fi adversarul cel mai periculos?

ROCCO: Eu cred încă în „bătrînul" meu Milan, chiar dacă înfrîngerea de la Cagliari ar face pe unii să gîndească contrariul. Pînă la sfîrșitul campionatului, mai avem de jucat 2 meciuri acasă și tot 2 în deplasare, deci calendarul nu este chiar împotriva noastră...

2) Cagliari și Fiorentina în aceeași măsură.

SCOPIGNO: 1) Nu am fost euforic nici după victoria asupra lui Milan, dar n-am devenit sceptic nici după jocul egal cu Pisa. Mai avem de susținut 4 partide, două în deplasare și două în fieful nostru. „Lo scudetto" îl văd, totuși, apărînd pe tricourile Fiorentinei. Violeții joacă bine, sînt o echipă tînără și îi înconjoară un public minunat — elemente importante în obținerea succesului final, a titlului de campioni.

2) Adversarul cel mai periculos pentru Fiorentina este Milan, dar dacă echipa mea (Cagliari — n.n.) va juca tot ca în partida cu Milan, cine știe?...

PESAOLA: 1) Trebuie să cred în Fiorentina. Calendarul și punctajul în clasament sînt favorabile echipei mele.

2) Milan, cu tot eșecul suferit la Cagliari.

Așadar, incertitudine, speranțe... Rămîne ca „lo scudetto" să-și arate preferințele pentru viitoarea gazdă: Florența, Milano sau Cagliari. Dar aceasta, după cele 4 etape care au mai rămas...

Cesare TRENTINI

Debut bun al românilor Țiriac și Năstase în turneul de tenis de la Roma

ROMA, 22 (prin telefon). — Pe terenurile din Foro Italico, au început întrecerile celei de a 26-a ediții a campionatelor internaționale de tenis ale Italiei. În turneul probei de simplu masculin, jucătorii români Ion Țiriac și Ilie Năstase se află în jumătatea de tablou în care principalii capi de serie sînt australianul Tony Roche, olandezul Tom Okker, spaniolul Manuel Santana și sud-africanul Cliff Drysdale.

Marți după amiază, în primul tur, campionul român Ilie Năstase s-a calificat în dauna belgianului Eric Drossart, de care a dispus cu 6—4, 7—5. Țiriac a avut ca adversar pe puternicul jucător profesionist Ray Moore (Republica Sud-Africană). După un meci spectaculos — desfășurat pe terenul central al stadionului — românul a cîștigat cu 6—1, 7—5.

Dintre celelalte rezultate notăm calificarea ușoară a lui Santana în fața italianului Crotta: 6—2, 6—3; apoi, victoria în trei seturi a lui Drysdale asupra tînărului australian Bob Giltinan: 6—2, 3—6, 6—4. Okker a fost pe punctul de a fi învins de neozeelandezul Fairlie, cîștigînd totuși cu 16—8, 7—5.

În rest: Roche — Spear 6—0, 6—2; Ashe — Proisy 6—1, 6—3; El Shafei — Goven 6—3, 3—6, 6—1; Kodes — Taylor 6—3, 3—6, 6—2; Mulligan — Jauffret 6—2, 7—5; Philips Moore — Di Maso 6—4, 6—1; Beust — Holecek 6—2, 6—4; Pietrangeli — Courcol 6—4, 9—7; Battrick — Merlo 6—1, 6—3; Orantes — Panatta 6—2, 6—4; Stilwell — Bartoni 6—4, 6—2; Iovanovici — Keldie 6—3, 6—1; Leius — Pokorny 6—2, 6—2; Crealy — Gisbert 6—2, 4—6, 5—5 ab; Guzman — Chanfreau 5—7, 6—4, 6—4 etc

Fotbal pe glob Fotbal pe glob

MECIURI INTERNAȚIONALE

Într-un meci contînd pentru preliminariile campionatului mondial (grupa americană) la Port au Prince (Haiti) echipa Haiti a învins cu scorul de 2—0 (1—0) selecționata S.U.A. Returul va avea loc la 11 mai în orașul San Diego.

★

În cadrul pregătirilor pentru turneul U.E.F.A. la fotbal, echipa de juniori a R.D. Germane a întrecut cu scorul de 4—0 (2—0) formația similară a Poloniei. Au marcat: Labes (2), Wrokwlaski și Pommerenke

CAMPIONATE

FRANȚA — Etapa a 27-a: Bordeaux — Lyon 2—1; Marseille — Rouen 1—0; Sochaux — Nîmes 1—1; St. Etienne — Red Star 2—1; Valenciennes — Rennes 4—1; Monaco — Metz 1—1; Ajaccio — Nice 1—0. În clasament conduce St. Etienne cu 46 puncte, urmată de Bordeaux — 41 puncte etc.

OLANDA — Etapa a 28-a: N.A.C. — Holland Sport 0—1; Telstar — Volendam 2—0; F.C. Twente — D.O.S. 3—2; D.W.S. — Sparta 0—0; M.V.V. — Fortuna Sittardia 1—0; Feijenoord — Ajax 1—1. În clasament conduce Feijenoord cu 47 de puncte, urmată de F.C. Twente — 45 p (un meci mai puțin jucat), Ajax — 42 p etc.

CEHOSLOVACIA — După 19 etape, pe primul loc se află echipa Spartak Trnava cu 29 de puncte, urmată de Slovan Bratislava — 25 p, Jednota Trencin — 21 p etc. Rezultate din etapa a 19-a: Lokomotiv Kosice — Banik Ostrava 0—2; Slovan Bratislava — Spartak Trnava 1—1; Dukla Banska Bystrica — Jednota Trencin 1—1; Slavia Praga — Z.V.L. Jilina 2—0; V.H.Z. Pardubice — Inter Bratislava 1—1; Union Teplice — V.S.S. Kosice 1—0.

BELGIA — După 27 de etape, pe primul loc se află echipa Standard Liège cu 41 de puncte, urmată de Charleroi — 37 p, F.C. Bruges — 34 p, Lierse — 33 p etc. Rezultate din etapa a 27-a: Charleroi — Liège 1—0; Malines — Racing White 0—0; Darling — Anderlecht 1—0; St. Gilloise — Lierse 2—1; Standard Liège — La Gantoise 3—0; Beeringen — Waregem 2—2; Beveren — St. Trond 3—0; F.C. Bruges — Beerschot 1—0.

Nou record al României pe poligonul din Sofia

SOFIA, 22 **(prin telefon, de la corespondentul nostru).** — În cea de a treia zi a concursului internațional de tir de la Sofia, trăgătorii romani au repurtat un nou succes, ocupînd primele 4 locuri în proba de 3 x 40 focuri armă liberă calibru redus: 1. Șt. Caban 1159 p, 2. P. Șandor 1150 p, 3. M. Ferecatu 1149 p, 4. N. Rotaru 1147 p... 9. P. Alerhand 1137 p. La această probă echipa română a stabilit un nou record național, cu performanța de 4605 p (v.r. 4604 p). În a doua probă, cea de pistol viteză eliminatoriu, au participat 16 concurenți, clasați în urma probei disputate luni. În sferturi au ieșit din concurs 3 trăgători romani: 1. Tripșa a pierdut la Domrich (R.D.G.), V. Atanasiu la bulgarul Todorov, iar L. Giușcă a fost întrecut, după baraj, de C. Düring (R.D.G.) Marcel Roșca s-a calificat pentru semifinale cîștigînd detașat la S. Tonev (Bulgaria), apoi, în semifinale sportivul român l-a întrecut pe bulgarul Todorov. În finală, însă, Roșca a fost învins de Düring (R.D.G.) cu 296 la 295 p.

Întrecerile continuă mîine.

Toma HRISTOV

Dr. GAISBACHER
Văzut de Neagu RĂDULESCU

În exclusivitate pentru ziarul „SPORTUL"

„PAȘAPORTUL CERULUI"

UN DEZIDERAT PENTRU PROGRESUL TURISMULUI AVIATIC

Dl. JOSEPH GAISBACHER, președintele F.A.I., dezbate cîteva probleme de interes general

— În calitatea dv. de conducător al uneia dintre cele mai prestigioase organizații sportive cu caracter mondial, vă rugăm să clarificați cîteva probleme a căror evoluție este urmărită cu viu interes în țara noastră.

Cum sporturile aeriene, spre deosebire de cele terestre sau acvatice dispun de cel mai vast stadion, „cerul", considerați că el este sau trebuie să fie accesibil tineretului de pe toate meridianele globului?

— **Ținînd seama că această problemă se înscrie în sfera largă a drepturilor omului, Federația Aeronautică Internațională o consideră, firește, unul dintre principalele obiective ale activității sale. Analizînd în mod cuprinzător conținutul acestei probleme, nu se poate să nu ajungem la concluzia că fiecare tînăr are dreptul de a aspira la tot ceea ce îi poate fi util, cu corectivul, însă, de a nu leza interesele societății, la tot ceea ce este folositor patriei sale și, în spirit larg, întregii omeniri. În acest context, F.A.I. prin contactele internaționale menținute la nivel guvernamental, urmărește realizarea a două importante obiective:**

a) atragerea a cît mai numeroși tineri în practicarea sporturilor aviatice;

b) crearea de condiții, din ce în ce mai bune pentru practicanții acestei minunate activități sportive.

Privind problema din acest unghi și făcînd un bilanț, am putea afirma, fără teamă de a fi desmințiți, că organismul nostru a obținut rezultate concrete în aproape toate țările. Și, nu din curtoazie, voi sublinia larga înțelegere de care ne bucurăm în ROMÂNIA, înțelegere manifestată atît în raporturile cu federația noastră cît și față de activitatea pe acest plan a tineretului. Găsim, deci, un sprijin fără reticențe, sprijin care traduce o mentalitate bine apreciată de noi și care ne-ar bucura dacă am găsi-o prezentă în cît mai multe țări.

— Ținînd seama că și dv. faceți parte din marea familie a zburătorilor, vă rugăm să ne vorbiți despre posibilitățile omului în sporturile aeronautice; să ne precizați care este factorul preponderent: omul sau mijloacele tehnice?

— **Din capul locului țin să precizez că OMUL este totul, în măsura în care prezența lui este indispensabilă atît ca factor de creație, cît și fizic, ca minuitor al aparatului de zburat.**

— Apreciați că elementul uman privit atît sub aspectul potențelor fiziologice cît și a celor de creator al unei tehnici mereu mai înalte, este capabil de performanțe superioare actualelor recorduri?

— **Nici nu concep că s-ar putea lua în discuție o plafonare a posibilităților omului. Ceea ce ne preocupă pe noi, însă, este găsirea și adaptarea condițiilor celor mai apropiate nevoilor de manifestare a omului contemporan pentru ca performanțele lui să fie continuu ameliorate pe linia ascensiunii valorii potențialului uman.**

— O dată lămurită și această problemă, ne permitem să vă cerem să ne împărtășiți măsurile pe care le preconizați pentru ca sporturile aviatice — și implicit turismul aerian — să devină un mijloc de cunoaștere reciprocă, de reducere a distanțelor, într-un cuvînt pentru ca aviația sportivă și turistică să capete un caracter de masă?

— **Sub acest aspect pusă problema — prezentă în sfera preocupărilor F.A.I. — voi menționa mai întîi asigurarea mijloacelor tehnice în așa mod, încît costul unei avionete de turism să nu depășească pe acela al unui automobil de serie și — în același timp — ajungerea la o legislație vamală internațională, care să înlăture formalismul scriptic existent încă. Voi mai consemna în aceeași ordine de idei, organizarea de raliuri, excursii aviatice colective și competiții cu o participare cît mai larg multinațională. În plus, noi am dori ca brevetul de pilot al navigatorului și carnetul de bord să constituie singurele documente care, în ansamblu, să reprezinte acel mult visat „pașaport al cerului", care dorim, să părăsească domeniul „visului" devenind cît mai curînd, o realitate.**

— Permiteți-ne o ultimă întrebare: cîndva aviația sportivă a figurat în programul Jocurilor Olimpice. Oare n-ar fi cazul ca ediția jubiliară a J. O., care va avea loc în 1972, să includă în program și probe de sporturi aviatice?

— **Aceasta este o problemă care intră și ea în sfera preocupărilor noastre, socotind-o demnă de a-și găsi locul sub „pavilionul cu cinci cercuri", dar nu este suficient numai ca noi s-o dorim...**

Regretînd faptul că spațiul a limitat sfera problemelor, deosebit de importante, ce puteau fi abordate în discuția cu dl. **Joseph Gaisbacher**, i-am mulțumit amabilului nostru interlocutor, urîndu-i ca obiectivele organizației ce conduce să se înscrie cît de curînd în aria realităților.

V. FIROIU

TELEX - TELEX - TELEX - TELEX

Concursul internațional masculin de floretă de la Bad Durkheim (R.F.G.) a fost cîștigat de Bernard Talvard (Franța) cu 5 victorii. Pe locurile următoare: 2. Christian Noel (Franța) 4 v; 3. Friedrich Wessel (R.F.G.) 3 v.

■

Proba de săritură în lungime din cadrul concursului atletic desfășurat la Knoxville (S.U.A.) a revenit lui Ralph Boston cu 7,86 m; 2. Bob Beamon, 7,36 m. În cursa de 120 yarzi garduri, Leon Coleman a fost cronometrat cu 13,6.

■

În returul semifinalei „Cupei Europei (echipe de tineret) la box, dintre selecționatele Italiei și Poloniei, pugiliștii polonezi au învins cu 12—10.

■

Cea de-a 73-a ediție a maratonului de la Boston s-a încheiat cu victoria atletului japonez Yoshiaki Unitani (42,195 m în 2h 15:45,0); 2. Pablo Garrido (Mexic) la 1:45,0; 3. Alfedo Penaloza (Mexic) — 2h 19:56,0.

■

La Casablanca, într-un meci contînd pentru preliminariile „Cupei Națiunilor" — F.I.R.A. la rugby, selecționata Marocului a întrecut cu scorul de 15—6 echipa Portugaliei. În clasamentul grupei conduce Spania cu 6 p; 2. Maroc 3 p; 3. Portugalia 0 p.

■

Concursul internațional de motocros de la Payerne (Elveția), contînd pentru campionatul mondial (categoria 250 cmc) a revenit deținătorului titlului mondial, belgianul Joel Robert, fiind urmat de S. Gebord (Belgia), K. Vehkonen (Finl.), Konockny (Cehoslovacia).

■

Turneul internațional masculin de baschet, desfășurat la Berlin, s-a încheiat cu victoria selecționatei R.D. Germane, care în ultimul meci a întrecut cu 68—64 (38—37) echipa R.S.S. Bieloruse. Clasament final: 1. R.D. Germană — 6 p; 2. R.S.S. Bielorusă — 4 p; 3. Polonia — 4 p; 4. R.D. Germană II — 2 p.

■

Întreruptă la mutarea 41, cu avantaj pozițional pentru Boris Spasski (cu negrele), a patra partidă pentru titlul mondial de șah a fost cedată, după reluare, de T. Petrosian. Scorul meciului a devenit egal: 2—2.

Tiparul I. P. „Informația", str. Brezoianu nr. 23—25, București

40368

Redacția și administrația: str. Vasile Conta nr. 16, tel. 11.10.05, interurban 72 și 286. Telex sportrom buc. 180.

PROLETARI DIN TOATE ȚĂRILE, UNIȚI-VĂ!

sportul

4 pagini 30 bani

Anul XXV — Nr. 524 (5958) ZIAR AL CONSILIULUI NAȚIONAL PENTRU EDUCAȚIE FIZICĂ ȘI SPORT Joi 24 aprilie 1969

LOTUL NAȚIONAL DE BOX TRECUT PRIN „SITA" APRECIERILOR SPECIALIȘTILOR

● Își spun părerea: colegiul central de antrenori, alți 6 antrenori, medicul lotului și doi ziariști sportivi ● 6 categorii fără... bătaie de cap! ● Cocoșul și pana — „nodurile gordiene" ale selecției ● Reticențe față de Aurel Dumitrescu ● Ion Dinu sau Antoniu Vasile

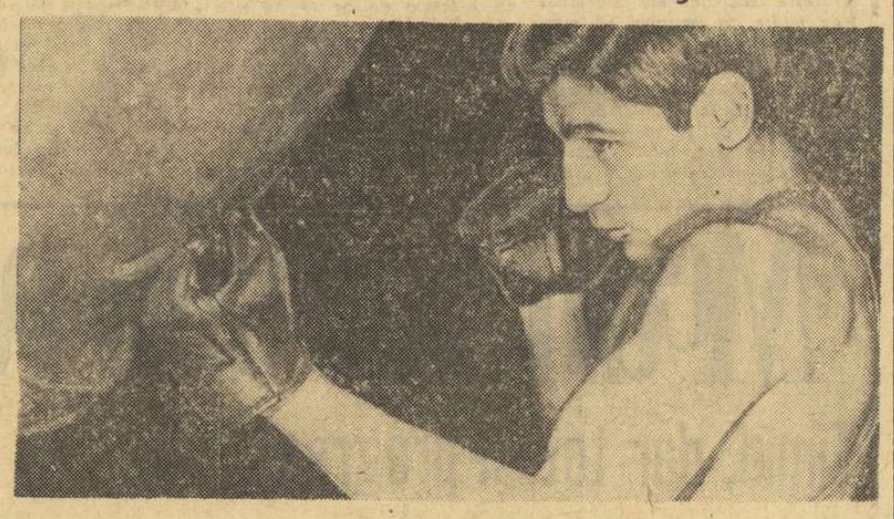

Antoniu Vasile, titular în echipa națională la categoria ușoară, exersează upercutul de stînga la sacul cu nisip

Foto A. NEAGU

După cum am anunțat, biroul Federației române de box a stabilit, după mai multe consultări, lista celor 11 pugiliști și cea a rezervelor pentru ediția a XVIII-a a campionatelor europene, de la 31 mai — 8 iunie.

Pentru o mai bună informare a opiniei publice cu privire la frămîntările care au premers deciziei biroului federal și, totodată, pentru a releva deopotrivă cîteva dintre părerile formulate de colegiul central de antrenori, forul legitim în a propune biroului federal pe cei 11 tricolori, cît și de alți specialiști (antrenori, medici, ziariști) — vom reda, în continuare, punctele de vedere vehiculate la o recentă consfătuire de lucru.

NUMAI ȘASE CATEGORII FĂRĂ... BĂTAIE DE CAP!

Părerea colegiului central de antrenori a fost expusă de secretarul general al federației, CR. PETROȘENEANU, care a comunicat că respectivul colegiu a făcut următoarele opțiuni: muscă — CIUCĂ, semiușoară — CUȚOV, semimijlocie — SILBERMAN, mijlocie mare — STUMPF, semigrea — MONEA, grea — ALEXE — hotăriri luate cu întrunirea unanimității de voturi: 10.

Așadar, șase dintre categoriile de greutate n-au fost însoțite de nici un semn de întrebare, respectivii boxeri impunîndu-se decisiv, prin rezultatele anterioare și prin comportarea la recentele campionate naționale. La restul de cinci categorii, membrii colegiului și-au împărțit, însă, sufragiile, după cum urmează:

— la categoria semimuscă, 6 voturi au fost pentru Aurel Mihai și 4 pentru Vasile Ivan; la categoria ușoară, 8 voturi pentru Antoniu Vasile și 2 voturi pentru Ion Dinu: la mijlocie ușoară, 9 voturi pentru Ion Covaci și 1 pentru recentul campion, Ion Győrfi.

În ceea ce privește categoriile cocoș și pană vorbitorul a menționat că: **„la cocoș, 3 dintre votanți au susținut ideea organizării unui turneu, cu participarea lui Nedelcea, Pometcu și Dumitrescu, un vot „a mizat" pe campionul european Nicolae Giju, iar restul de 5 au fost împărțite între reșițeanul Nedelcea (3) și tînărul campion Aurel Dumitrescu (2).**

La categoria pană, cele mai multe opțiuni au fost de partea lui Pușcaș — 4, în timp ce ceilalți membri ai colegiului s-au pronunțat pentru utilitatea unor întîlniri în care să fie antrenați nu mai puțin de 4 boxeri: Pușcaș, Drugă, Iliescu și Amăzăroaie".

Alegerea, în unanimitate, a lui Stumpf — a ținut să specifice secretarul general al federației — a fost determinată de faptul că **„Năstac, suferind de un traumatism ce nu se va vindeca, probabil, prea repede, va trebui un timp menajat".**

IVAN LA MUȘCĂ?

Antrenorul reșițean A. GHERGHINA și-a manifestat următoarele preferințe: „La semimuscă — Aurel Mihai, fără concurent. La muscă, însă, CRED CĂ AR TREBUI TRECUT VASILE IVAN, care face tot mai greu greutatea de semimuscă, fiind nevoit să slăbească multe kilograme. Întrucît forma bună a lui Ciucă ne împiedică, zic eu, să-i acordăm altuia cinstea de a ne reprezenta la „europene", aș propune, în ordinea prezumtivei valori: Ciucă, Ivan.

La cocoș: Dumitrescu și Nedelcea. Motivez această propunere prin aceea că ambii boxeri sînt tineri, de perspectivă, dar și pentru că forma lor sportivă oferă, încă de pe acum, suficiente garanții. Întrucît a învins Dumitrescu — e drept, datorită unei greșeli tactice a lui Nedelcea, în repriza a III-a — el va trebui să figureze ca titular **(n.a. — de remarcat poziția antrenorului reșițean, care se ocupă de pregătirea lui Pavel Nedelcea !?).** La categoria pană, deși Pușcaș a fost declarat campion, personal îl consider PREA FRAGIL, acordîndu-i ca atare mai multe șanse lui Drugă. De

Ovidiu IOANIȚOAIA
Gheorghe ILIUȚĂ

(Continuare în pag. a 2-a)

AZI VOR FI DESEMNAȚI CAMPIONII PE 1969 LA LUPTE LIBERE

BRAȘOV, 23 (prin telefon, de la trimisul nostru). În ziua a doua a întrecerilor finale ale campionatelor naționale de lupte libere — seniori — am asistat la meciuri de un bun nivel tehnic. În general, se poate spune că partidele sînt destul de echilibrate, finaliștii aruncînd în luptă, cu dîrzenie, toate cunoștințele lor tehnice. Așa se explică și faptul că pînă după turul IV, din cele aproape 150 de meciuri arbitrii (care au condus cu multă exigență) au dat o singură decizie de descalificare pentru pasivitate (în meciul dintre I. Popescu — Steaua și A. Apostescu — Metalul Tîrgoviște). Ca la nici o finală de campionat, după 4 tururi, de data aceasta nu s-a înregistrat nici o surpriză, pretendenții la primele locuri fiind neînvinși.

Dacă totuși, doi dintre favoriți au ieșit din cursă pînă în turul V (St. Tampa-Steagul roșu Brașov, cat. 82 kg și I. Marton-C.S.M. Cluj — cat. 90 kg, campioni de anul trecut), aceasta se datorește faptului că ei au suferit accidente. Bine s-au comportat, pînă acum, sportivii I. Arapu (Energia București), P. Ioniță (Progresul București) — cat. 48 kg; T. Pătrașcu (Metalul Tîrgoviște), P. Cernei (C.F.R. Timișoara) — 52 kg; G. Nicola (C.S.M. Reșița), N. Dumitru (Steaua) — 57 kg; P. Coman (Steaua), G. Ciuntu (Dinamo București), Al. Geantă (Steaua) — 62 kg: I. Tobă (Progresul București), V. Boltaș (Dinamo București) — 68 kg; L. Ambruș (Steagul roșu Brașov), I. Chirilă (Steaua), I. Bogdan (A.S.A. Brașov) — 74 kg; V. Iorga (Progresul Brăila), T. Balaș (Steagul roșu Brașov) — 82 kg; Fr. Bolla (Mureșul Tg. Mureș), L. Rădoi (A.S.M.T. Lugoj) — 90 kg; A. Maindt (Steaua), A. Balogh (Olimpia Satu Mare) — 100 kg; Gh. Urian (Steaua) și F. Panait (Dunărea Galați) — peste 100 kg. Aceștia se vor întrece joi pentru cele 10 titluri de campioni ai țării.

Ultimele rezultate înaintea turului final: cat. 48 kg — P. Ioniță (Progresul Buc.) b.p. I. Vlădescu (Steagul roșu Brașov), I. Arapu (Energia Buc.) b.p. C. Drăgălin (Progresul Buc.); cat. 52 kg — P. Cernău (C.F.R. Timișoara) b. tuș N. Ciuciu (Progresul Brăila), T. Pătrașcu (Metalul Tîrgoviște) b.p. I. Carculea (Jiul Petrila); cat. 57 kg — C. Ionescu (Steagul roșu Brașov) b. tuș G. Marghidan (Dinamo Buc.); cat. 68 kg — P. Poalelungi (Dunărea Galați) b.p. V. Albu (Rapid Buc.); cat. 82 kg — L. Rădoi (Dinamo Buc.) egal cu I. Popescu (Steaua); cat. 90 kg — Fr. Bolla (Mureșul Tg. Mureș) b.p. L. Rădoi (A.S.M.T. Lugoj); cat. + 100 kg — A. Chircă (Rapid Buc.) b.p. V. Panait (Dunărea Galați).

Toma RABȘAN

Dinamo—Burevestnik Odesa 3-0 la volei

În sala Floreasca, echipa sovietică **Burevestnik Odesa** a susținut ultima partidă din cadrul turneului întreprins în țara noastră întîlnind formația bucureșteană **Dinamo**, de care a fost învinsă cu **3—0 (11, 13, 14).** Dinamovistele au acționat foarte omogen, au atacat puternic prin Lia Iliescu, Helga Bogdan și Mariana Popescu, s-au apărat foarte bine, manifestînd o deosebită mobilitate în linia a doua. Deși au dominat începuturile de set, sovieticele — probabil și ca urmare a oboselii acumulate în zilele anterioare — au cedat în finaluri. Cel mai disputat set a fost ultimul, în care Burevestnik a condus cu 7—1, dar mobilizarea dinamovistelor a dus la stabilirea egalității în final, cînd învingătoarele s-au dovedit mai proaspete și au obținut victoria. Au arbitrat bine Nicolae Ionescu și Mugur Nicolau.

★

Astăzi, la Brașov se dispută partida de volei amînată din etapa a 14-a dintre Tractorul Brașov — Politehnica Cluj. **(A. B.)**

Lia Iliescu, una dintre cele mai bune jucătoare dinamoviste, depășește blocajul echipei Burevestnik.

Foto: T. MACARSCHI

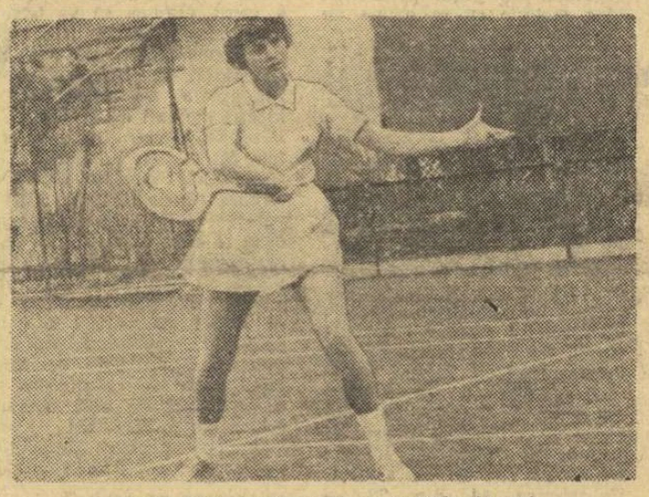

Agneta Kun, învingătoare în partida de ieri

Foto: M. THEODOR

SPERANȚELE TENISULUI AU RIDICAT CORTINA

România — R. S. S. Estonă 1-1 la băieți și 1-2 la fete

Prima competiție internațională de tenis, găzduită de Capitala noastră în acest sezon, a dat cuvîntul tinerelor rachete. În prezența unor oaspeți de marcă, jucătorii și jucătoarele reprezentativelor de tineret ale R.S.S. Estone, speranțele tenisului nostru dau o interesantă luptă în două întîlniri paralele.

În confruntarea masculină, startul mai bun l-a avut echipa României, care — prin **Toma Ovici** — a înscris primul punct. Învinsul său, **Ervin Lange,** este un jucător cu stînga foarte redutabil, cu posibilități de mari progrese. Cu atît mai prețioasă victoria reprezentantului nostru, cîștigător în două seturi: 6—4, 6—2.

Oaspeții au egalat în meciul al doilea, deși **Dumitru Hărădău** începuse foarte bine în fața lui **Ainen Lembit.** Jucătorul estonian beneficiază de servicii puternice și el și-a ameliorat constant jocul pe parcursul partidei, reușind să-l depășească pe Hărădău, un învins totuși merituos. Scor: 3—6, 6—3, 6—3 pentru Ainen.

Partida de dublu — pe parcursul a 3 seturi din 5 — n-a putut fi încheiată ieri. **Toma Ovici** și **Codin Dumitrescu** conduc în fața perechii **Lange — Ainen** cu 6—3, 6—2, 2—1. Meciul continuă azi dimineață. Scorul general al întîlnirii este, pentru moment, 1—1 și o partidă întreruptă.

S-a jucat și un meci între jucătorii de rezervă, adjudecat gazdelor. **Viorel Sotiriu** l-a depășit cu **6—1, 3—6, 6—3** pe **W. Lapimaa.**

O superioritate — în joc și rezultate — marchează lotul feminin al oaspeților. Aci, în întîlnirea fetelor, singurul succes românesc aparține **Agnetei Kun,** care a dispus de **Aita Kree** cu 6—4, 6—2. Kun manifestă aceeași incisivitate în joc care îi este arma principală și în fața acesteia jucătoarea sovietică a trebuit să cedeze pasul. În schimb, inexplicabil de slab s-a prezentat a doua noastră echipieră, **Felicia Bucur.** Nu înfrîngerea (adversara ei este mai bună), ci proporțiile ei au surprins: 6—1, 6—0 pentru **Lidia Sinkievits.** La dublu, de asemenea victorie a oaspetelor: **Lidia Sinkievits, Aita Kree — Agnita Kun, Aurelia Cirnaru** 9—7, 6—2. Reprezentativa estoniană conduce cu 2—1.

Azi, la Progresul (de la ora 15), întîlnirea paralelă România — R.S.S. Estonă (masculin și feminin) continuă cu ultimele meciuri de simplu.

Radu VOIA

START ÎN CAMPIONATUL JUNIORILOR

REȘIȚA 23 (prin telefon de la trimisul nostru). Miercuri seara în sala sportului din Reșița a răsunat primul gong din cadrul finalelor campionatelor naționale de box-juniori. În prima gală s-au disputat 25 de întîlniri: 12 de juniori mici și 13 de juniori mari.

Cîteva rezultate tehnice în ordinea disputării meciurilor. **Juniori mici:** A. Cimpeanu (C.S.M. Cluj) b.p. T. Dinu (Voința Buc.) — decizie eronată; D. Gorea (Voința Reghin) b.p. M. Antonie (Electroputere Craiova); D. Livezeanu (Electroputere Craiova) b.p. L. Ban (Crișul Oradea); L. Horvath (Crișul Oradea) b.ab. 2 Gh. Tirlici (Muscelul C-lung); C. Dumitrescu (Voința Buzău) b.p. I. Herez (C.S.M. Cluj); Tr. Popescu (Viitorul Buc.) b.p. N. Pîrvu (P.A.L. Brăila); **Juniori mari:** A. Popa (Chimia oraș Gh. Gheorghiu-Dej) b.p. F. Steanta (Electroputere Craiova) — decizie eronată; N. Cordoș (Voința Cluj) b.p. P. Pop (C.S.M. Sibiu); N. Păeurar (I.S.C. Turzii) b.desc. 2 N. Simion (Voința Buc.); O. Constantin (P.A.L. Brăila) b.p. C. Argigoroaie (Nicolina Iași); Gh. Ciochină (P.A.L. Brăila) b.p. N. Sölösi (C.S.M. Cluj); I. Crețu (Prog. Buc.) b.p. E. Gorea (Voința Reghin).

I. G.

ÎNTÎLNIRE INTERNAȚIONALĂ DE ȘAH IUGOSLAVIA — ROMÂNIA

La sfîrșitul acestei săptămîni, în timp ce șahistele noastre frunțașe susțin la Ploiești întîlnirea cu colegele lor poloneze, jucătorii reprezentativei masculine de șah a României se deplasează peste hotare, pentru a întîlni puternica echipă a Iugoslaviei. Meciul va avea loc simbătă și duminică, la Novi Sad. La primele mese ale echipei române joacă Fl. Gheorghiu, V. Ciocîltea, Th. Ghițescu, D. Drimer.

ECHIPA FRANȚEI PENTRU MECIUL DE LA 30 APRILIE

Federația franceză de fotbal a dat publicității echipa care va întîlni, la 30 aprilie, într-un meci amical, la Paris, reprezentativa României: CHAVEAU (Lyon) — DJORKAEFF (F. C. Marseille), LEMERRE (Sedan), NOVI (F. C. Marseille), ROSTAGNI (Monaco), MICHEL (Nantes), BROISSARD (Sedan), LOUBET și REVELLI (St. Etienne), HORLVILLE (Quilly), BRASS (Vallenciennes).

PRIMUL TRIAL AL RUGBYȘTILOR

Ieri după-amiază, stadionul Republicii a găzduit primul trial al rugbyștilor selecționabili din Capitală. S-a disputat un joc de antrenament (2 x 35 min.), formațiile fiind următoarele: A — Dăiciulescu; Dragomir, Coravu, Nica, Braga; Dragomirescu, Dumitru (Țața); Răscanu, Prosi, Ciobănel; Șerban, Veluda; Stoica, Gh. Mircea, Baciu; B — Oprea; Batter, R. Ionescu, N. Cristian, Preda; Achim, Roman, Postolache; Ene (Șt. Ionescu), Atanasiu; Bucur, Onuțu, Al. Ionescu. Față de numărul mare de convocați, era de așteptat să evolueze 3 formații, dar o serie de indisponibilități, precum și unele absențe greu explicabile, au determinat adoptarea formulei sus-amintite.

În general, deși lipsit de miza obișnuită, jocul a reușit să scoată în evidență o poftă de joc de bun augur, vivacitatea tuturor celor ce au evoluat fiind lăudabilă, ca și, de altfel, tendința spre un joc ofensiv, cu participarea generală intensă. Spectacolul a fost excelent (păcat că în campionat nu se joacă la fel; oare punctele în joc să fie cauza?) și a reflectat progresele pe care le-au mai arătat în unele ocazii treisfertu-rile noastre. Nu e mai puțin adevărat că orice concluzie n-ar putea fi decît prematură...

Sîntem, însă, curioși să știm de ce au absentat nemotivat nu consacrați, ci elemente tinere convocate, în fond, pentru a li se da o posibilitate de afirmare: Simion, Barba, Mitan și Ilie.

MÎINE ÎNCEP

CAMPIONATELE INTERNAȚIONALE DE GIMNASTICĂ

Aproape toți participanții la Campionatele internaționale de gimnastică ale țării noastre se află deja în Capitală și așteaptă startul oficial de mîine după-amiază. Ieri, miercuri, sportivii din R.D. Germană au efectuat un antrenament de acomodare, gimnaștii din R.P. Ungară și R.P. Bulgaria urmînd a face acest lucru în cursul zilei de joi. Federația de specialitate din R.P.D. Coreeană a comunicat că nu-și mai poate trimite reprezentanții săi la concursul de la București.

Conducerea tehnică a Federației române de gimnastică a desemnat pe sportivii care vor apăra culorile țării noastre: *Elena Ceampelea, Rodica Apăteanu, Alina Goreac, Felicia Dornea, Elisabeta Turcu, Mariana Gheciov și Rodica Secoșan (fete); Gheorghe Tohăneanu, Gheorghe Păunescu, Petre Mihaiuc, Mircea Gheorghiu, Dan Grecu și Nicolae Oprescu (băieți).*

În foto: **Mircea Gheorghiu exersează „ieșirea" de la inele.**

UȚĂ VULESCU DIN NOU PE STADION!

Fost internațional de baschet, precum și practicant asiduu al atletismului, handbalului și altor discipline, Uță Vulescu a părăsit de mult arena competițiilor. Totuși, prezența lui pe Dinamo, duminică dimineață, la concursul republican de atletism al juniorilor mici, a fost explicabilă: înaintea cursei de 80 metri garduri, la încălzire, Roxanei (16 ani) nu-i strica un sfat părintesc și... autorizat.

Foto: N. AUREL

ȘCOALA FĂRĂ CLASE

Exact! Fără clase! Și totuși, școală! Dar, în locul claselor avînd baze sportive, iar în schimbul orelor de istorie, matematică sau geografie — cursuri de volei, atletism, baschet, scrimă sau alte sporturi. Acum nu-i greu de ghicit că această școală fără clase este ȘCOALA SPORTIVĂ.

Unități cu scopuri bine definite, în ansamblul mișcării noastre sportive, școlile fără clase își aduc, de ani și ani, un aport, modest pe planul recunoașterilor publice, dar consistent în rezultate, la ridicarea baremului performanțelor sportului românesc, furnizînd cu hărnicie elementul tînăr și valoros, fermentul progresului echipelor noastre reprezentative. Nume? Cifre? Procente? Ar fi temerară încercarea de a exprima statistic ponderea pe care o au aceste școli în zona performanței sportive românești.

Excluzînd, deci, statistica, nu abandonăm dorința de a sublinia munca ce se desfășoară în aceste școli, roadele ei, rolul lor în educarea și desăvîrșirea fizică a tinerelor generații. Pentru aceasta am ales un exemplu. Și nu întîmplător: Școala sportivă din Ploiești, care în aceste zile își sărbătorește primul deceniu de activitate. Aniversare semnificativă, care-și merită un loc aparte în ansamblul evenimentelor sportive cotidiene.

Ce reprezintă această școală fără clase? Cifric, lucrurile s-ar rezolva rapid: 812 ELEVI ȘI 23 DE PROFESORI. În spatele acestor date seci stau, însă, frămîntări, ore de muncă intensă, bucurii și, nu de puține ori, amărăciuni, împliniri și renunțări, idei noi de pregătire, confirmate prin rezultate, sau ezitări prelungite. Oameni pe care nu-i cunoaștem își consumă viața modelînd tineretul, îndrumîndu-i pașii, completînd lacune de educație, formînd caractere, producînd, în fond, oameni sănătoși, fermi, armonios dezvoltați.

Ce reprezintă Școala sportivă din Ploiești și, prin deducție, orice altă școală sportivă din țara noastră? 540 DE COPII ZILNIC LA ANTRENAMENTE, angrenați într-o pregătire edificată științific, cu grijă față de evoluția fiecărui caz în parte. Pentru că un elev-sportiv, care trebuie să se realizeze pe două planuri (școlar și sportiv), constituie un caz, cu implicații pedagogice de loc ușoare. Și măiestria se exprimă în această direcție nu atît în sensul pozitiv al performanței, cît, mai ales, pe tărîmul (evitat întotdeauna) al numărului mic de rebuturi. Acesta este cîștigul, imensul cîștig al orelor de antrenament, al muncii profesorilor din școlile fără clase. Sărbătorirea elevilor sportivi ploieșteni impune și altă precizare. Poate mai importantă decît specificarea numărului de echipe sau de sportivi ce au ajuns pe trepte superioare ale măiestriei. La prima vedere ar putea părea un lucru mărunt, de amănunt. Dar dincolo de bariera obligațiilor cotidiene, ce ne fac să trecem cu vederea multe asemenea fapte, să meditățm o clipă mai mult: 10 din elevii școlii fără clase au urmat, în continuare, cursurile Institutului de Educație Fizică și Sport, întorcîndu-se după aceea ca profesori în orașul lor. Și patru dintre aceștia funcționează chiar la Școala sportivă. Este cel mai frumos dar ce se poate primi la aniversarea zilei de naștere...

Călin ANTONESCU

ŞAH PENTRU TOŢI

LA TBILISI ŞI MOSCOVA

REGII ŞAHULUI LUPTĂ SĂ-ŞI PĂSTREZE „COROANELE"...

Niciodată pînă acum pasionaţii şahului n-au avut ocazia să urmărească desfăşurarea paralelă a meciurilor pentru supremele titluri ale şahului masculin şi feminin. La o săptămînă după ce la Tbilisi arbitra cehoslovacă Nina Hruşkova-Belska a apăsat butonul ceasului de control, dînd „startul" meciului dintre Nona Gaprindaşvili şi Alla Kuşnir, aceeaşi operaţie a fost efectuată la Moscova, în sala plină pînă la refuz a Teatrului de estradă, de către marele maestru belgian A. O'Kelly de Galway, arbitrul meciului celor doi „coloşi" — Tigran Petrosian şi Boris Spasski.

Fireşte, această întîlnire între coloşi umbreşte, în oarecare măsură, meciul de la Tbilisi, început cu o surprinzătoare înfrîngere a campioanei mondiale. Jucînd „în vizuina leului", Alla Kuşnir s-a dovedit a nu mai fi prada uşoară de acum 3 ani. Ea a reuşit să se impună de la început ca o adversară de temut şi faptul că din primele 6 partide ale meciului numai una singură s-a încheiat remiză, relevă ambiţia şi spiritul de luptă care domnesc în sala minunat ornamentată a Teatrului Rustaveli. Elocventă este această primă partidă a meciului, în care campioana mondială a fost depăşită de o manieră netă :

Momentul primei mutări din prima partidă dintre Spasski şi Petrosian.

Foto : TASS

APĂRAREA SICILIANĂ

Alb : Alla Kuşnir

Negru : Nona Gaprindaşvili

1.c4 c5 2.Cf3 g6 3.d4 c:d4 4.C:d4 Ng7 5.e4 (Prin intervertire de mutări s-a ajuns la bine cunoscuta poziţie Maroczy din Apărarea Siciliană) **5...Cc6 6.Ne3 Cf6** (Se consideră că mai activ este Ch6 pentru a susţine înaintarea f7—f5) **7.Cc3 Cg4 8.D:g4 C:d4 9.Dd1 Ce6 10.Tc1 0—0 11.Nd3 b6 12.0—0 Nb7 13.Nb1 a6** (Pregăteşte b6—b5. Un alt plan, poate mai bun, ar fi fost pregătirea mutării f7—f5) **14.b3 Nc6 15.Dd2 b5 16.c5 b4 17.Cd5 a5 18.Tfd1 Ta7 19.Nh6 f6 20.N:g7 R:g7** (Campioana lumii a jucat deschiderea neaşteptat de pasiv) **21.Nd3** (Mai exact De3 !) **21...Te8** (Lasă să scape ocazia 21...Cd4 ! 22.Nc4 e5) **22.De3 Db8 23.Nc4 Tb7 24.f4 Da7 25.Nd3 d6 ?** (Greşeală de calcul. Trebuia continuată apărarea pasivă cu Tb7—b8—c8) **26.c:d6 N:d5 27.D:a7 T:a7 28.e:d5 C:f4 29.Nb5!** (Acum turnul negru n-are retrageri bune) **29...Td8 30. Tc7** (Partida este cîştigată de alb). A mai urmat : **30...T:c7 31.d:c7 Tc8 32.g3 C:d5 33. T:d5 T:c7 34.Nc4 Ta7 35.Rf2 f5 36.Te5 Rf6 37.Te6+ Rg5 38.Ne2 a4 39.h4+ Rh6 40.b:a4 T:a4 41.Nc4 Ta7 42.Tb6 Td7 43.T:b4 Td2+ 44.Re3 Tg2 45.Rf3 Tg2 46.Nb3 Tc3+ 47.Rf2** şi negrul a cedat.

Echilibrul a fost restabilit în partida a 3-a, pe care campioana lumii a cîştigat-o cu negrele :

DESCHIDEREA RETI

Alb : Alla Kuşnir

Negru : Nona Gaprindaşvili

1.c4 c5 2.Cf3 Cf6 3.g3 b6 4.Ng2 Nb7 5.0—0 e6 6.b3 Ne7 (De data aceasta Gaprindaşvili a ales schema de apărare solidă a Indienei Damei) **7.Nb2 0—0 8.e3 d5 9.De2 Cc6 10.Tfd1 Tc8 11.Cc3 d:c4 12.b:c4 Tc7 13.Tac1 Da8** (Manevra aceasta este puţin artificială) **14.d4 Ca5 15.Cb5 T7c8 16.d:c5 N:c5 17.N:f6 g:f6 18.Ch4 N:g2 19.Dg4+ Rh8 20.C:g2 Ted8 21.Df4 Ne7 22.Td4 ?** (Poziţia era foarte complicată, albul fiind obligat să conducă un atac dificil. După această greşeală se pierd două mutări, perspectivele de atac dispar şi negrul cîştigă poziţional) **22...Cc6 ! 23. T:d8 T:d8 24.Dc7 Dc8 25.Df4 a6 26.Cc3 Ce5 27.Dh6 D:c4 28.Cf4 Cg6 29.Cfe2 Na3 30.Tel b5 31.f3 Nf8 32.Dh5 Dc5 33.D:c5 N:c5 34.Cc1 Ce5 35.Rf2 Nb4 36.Td1 Tc8 37.C3e2 Tc2 38.Td8 Rg7 39.h3 Na3 40.f4 Cc4** şi albul a cedat.

Cîştigînd partida a 4-a, Kuşnir a luat din nou conducerea, dar două victorii consecutive ale campioanei mondiale au răsturnat apoi scorul în favoarea ei. După cum se vede, o luptă „pe viaţă şi pe moarte"...

★

Desfăşurarea primei partide a meciului Spasski—Petrosian, dar mai ales alegerea Apărării Siciliene de către acesta din urmă, au arătat că deţinătorul titlului a rămas credincios tacticii sale bine cunoscute : apărare exactă şi contraatac viguros la momentul oportun, dar că înţelege s-o realizeze cu mijloace mai active decît în precedentul meci. Într-adevăr, în locul apărărilor Caro-Kann şi Franceză, care au constituit „armele" sale de bază în 1966, Petrosian a trecut la Siciliană, pe care pînă acum n-a utilizat-o decît în întîlnirile cu adversari mai slabi.

Jocul s-a desfăşurat după modelul bine cunoscut al unei partide Smislov—Tal, încă de acum 10 ani, de la turneul candidaţilor din Iugoslavia. La mutarea a 12-a, Spasski a ales însă o altă continuare de atac, iar la mutarea a 17-a a ezitat îndelung dacă să sacrifice o figură sau nu şi în cele din urmă a renunţat. În continuare n-a găsit un plan bun şi, căutînd să speculeze criza de timp a adversarului, a jucat greşit şi în cele din urmă a trebuit să intre într-un final nefavorabil, cu un pion în minus. La reluarea jocului, a doua zi, Petrosian şi-a valorificat avantajul material cu o tehnică exemplară. Iată mutările acestei interesante partide :

APĂRAREA SICILIANĂ

Alb: Boris Spasski

Negru: Tigran Petrosian

1.e4 c5 2.Cf3 e6 3.d4 c:d4 4.C:d4 a6 5.Nd3 Cc6 6.C:c6 b:c6 7. 0—0 d5 8.Cd2 Cf6 9.De2 Ne7 10.b3 0—0 11.Nb2 a5 12.f4 (Smislov a jucat 12.a3 pentru a răspunde la a5—a4 cu b3—b4) **12...g6** (După 24 minute de gîndire) **13.Tad1** (30 minute) **Cd7** (22 minute. După timpul consumat se vede că adversarii sînt în căutarea planului corect) **14.c4 a4 15.f5 e:f5 16.e:f5 Nf6 17.N:f6** (Este greu de spus dacă sacrificiul de figură 17.f:g6 ! ? dă albului un atac suficient sau nu. Marii maeştri care au urmărit partida n-au putut ajunge la o concluzie clară) **17...C:f6 18. Df2 a:b3 19.a:b3 Ta2** (În timp ce acţiunea albului pare să fi ajuns la un punct mort pe flancul regelui, pătrunderea turnului asigură negrului contraşanse pe flancul opus) **20.f:g6 f:g6 21.h3 De7 22.Dd4 c5 ! 23.Df4 Nb7 24. Tde1 Dg7 25.De3 d4 26.De6+ Df7 27.De2** (Manevrele damei albe n-au fost prea inspirate) **27...Te8 28.Df2 T:e1 29.D:e1 De8 30.D:e8+ C:e8** (Finalul este favorabil negrului) **31.Ne4 T:d2 32.N:b7 Cd6 33.Nd5+ Rg7 34.b4** (O încercare de a obţine contraşanse prin sacrificarea unui pion) **34...c:b4 35.e5 Cf5 36.c6 Tc2 37.g4 Cd6 38.Tf4 d3 39.Td4 d2 40.Nb3 T:c6 41.T:d2** (În această poziţie partida s-a întrerupt. Vezi diagrama).

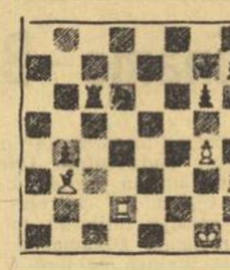

41...Ce4 42.Td7+ Rf6 43.T:h7 Tc1+ 44.Rg2 Cc5 (Negrul a dat pionul în plus înapoi, dar pionul său „b" este o forţă decisivă) **45.Nf7 b3 46.g5+ R:g5 47.h4+ Rf6 48.h5** (Ideea albului este de a schimba toţi pionii şi a sacrifica nebunul pentru pionul „b" după care finalul ar fi fost remiză) **48...Tc2+ 49.Rf3 b2 50.Na2 g:h5 51.T:h5 Tc1** (Ameninţînd Ta1) **52.Th6+ Re5 53.Tb6 Ca4 54.Te6+ Rd4 55.Te4+ Rc5 56.T:a4 Ta1** şi Albul a cedat.

Cu un punct avans şi cu avantajul iniţial de a păstra titlul în caz de meci nul, Petrosian se află într-o poziţie psihologică favorabilă. Spasski este obligat să atace, ceea ce lui Petrosian — specialist în „războiul de tranşee" — nu se poate să nu-i facă plăcere. Deocamdată el a parat cu succes încercările lui Spasski în partidele a doua şi a treia şi priveşte cu încredere viitorul...

ÎN 5 MINUTE !

...Sau poate chiar mai puţin, veţi putea rezolva această problemă simplă a elveţianului E. Camponovo. Este clar că prima mutare nu poate fi decît una de turn, deoarece la 1.Ng2 negrul se apără cu 1...f2—f1D, dar pe care dintre cele 13 cîmpuri pe care le are la dispoziţie ?

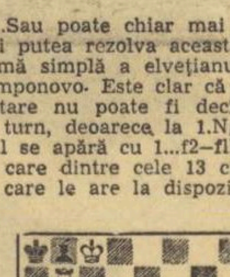

Mat în 2 mutări

(Controlul poziţiei. Alb : Rc8, Tb7, Nf1. Negru : Ra8, Nb8, Pf2 — Total 6 piese).

SOLUŢIA : Turnul nu poate muta decît la b6, după care negrul intră într-o aşa numită poziţie de zugzwang : dacă n-ar muta ar fi foarte bine, dar fiindcă este obligat să mute, este făcut mat ! la 1...Ra7 2. Ta6 mat. La 1...Na7 2.Ng2 mat, iar la alte mutări ale nebunului 2.Ta1 mat.

Rubrică redactată de **Sergiu SAMARIAN**

TELEcronica

DOCUMENTUL

Chiar cu patru zile întîrziere faţă de eveniment, transmisia de la Atena a avut un suspans foarte interesant, superior multor meciuri care ne vin în direct şi ne înnebunesc prin jocul scorului. Aici, televiziunea nu trebuia să fie nici informativă, nici operativă, nici ideală ca tehnică ; duminică, ea participa şi depunea mărturia esenţială într-o problemă morală : meciul putea fi cîştigat sau nu ? De miercuri, de la radio, Ghiţulescu lansase spre cinstea sa primele elemente de tensiune în acest domeniu şi mărturisesc că duminică altceva nu m-a interesat decît răspunsul la această întrebare. Deconectat dinspre partea tehnică a transmisiei — imaginile mi s-au părut minute întregi surprinzător de bune, mai ales cele luate de la o distanţă medie faţă de joc. Fireşte, cadrajul era defectuos de multe ori, muzica, ah, muzica aceea de fond interminabilă dădea o senzaţie continuă de jurnal de actualităţi, de secvenţe venite în rezumat de peste hotare, de la meciuri care nu ne privesc, într-un cuvînt melodiile acelea creau o atmosferă săltăreaţă, prea deconectantă, pentru noi, oamenii cu probleme morale mari : îi puteam bate sau nu ? Eftimie Ionescu — ciudat de volubil, în cascade care nu-mi erau cunoscute la el, poate din neîncrederea faţă de o imagine, repet, mai bună decît o bănuiam — s-a pronunţat pentru da, toţi sîntem de acord, dar problema morală nu e dezlegată, zic eu, după cele văzute la T.V. Filmul ne-a arătat foarte clar că grecii n-aveau de ce să ne privească de sus şi nici noi n-aveam de ce să le suportăm această privire. Ei joacă repede — această propoziţiune scurtă şi de loc de dispreţuit mi se pare totuşi suficientă pentru toate calităţile jocului lor. Dar filmul de la T.V. nu ne dă în nici un caz dreptul să fim înfuriaţi pe meciul nul scos la Atena, de parcă am discuta despre Rapid cu Farul... Filmul, adică documentul, ne arată că nu trebuia să plecăm acolo speriaţi, trebuia într-adevăr să jucăm finalul teoretic la cîştig şi nu la remiză, aveam toate motivele dar — şi aici e aici — nu şi toate posibilităţile. Căci — zice imaginea, dacă facem abstracţie de muzica aceea agreabilă — echipa, bună pe plan moral, nu era fără prihană pe alte planuri nu mai puţin importante. Să încep cu jocul extremelor sau să termin cu ele ?

Eu continui să cred că printre altele televiziunea a venit pe lume pentru a ne aduce documente într-o lume în care e tot mai multă nevoie de mărturii precise ca să ne economisim indignările facile, energia consumată în procese de intenţie deschise după „război" cînd — dacă n-ar fi imaginea la îndemînă — mulţi viteji s-ar arăta...

Adevăru-i că uneori televiziunea e mai bună decît realitatea pe care i-o oferim sub ochiul magic. Mă întreb şi azi dacă meritau Petrolul şi Progresul o transmisie de calitatea acelcia asigurată de Videriu cu echipa sa de operatori (Păsat — Stoicescu — Vătăşescu). A fost cea mai bună transmisie de fotbal, de mulţi ani încoace — nenorocirea a făcut ca prin imaginile acelea atît de umane să ne vină în casă unul din cele mai urîte meciuri. Natural că m-au bucurat şi pe mine telefoanele care felicitau, în pauza întîlnirii, imaginile şi regia. Mă simţeam confirmat în cele ce scriu de multă vreme, aici. L-aş fi sunat şi eu pe Ţopescu — numai că mie nu-mi place să sun la telefon, nu-mi place să fiu sunat, sonat şi mai ales somat.

BELPHEGOR

Meditaţii sub panou

Timid, dar totuşi progres din partea arbitrilor

Este cunoscut faptul că, pe lîngă sportivi şi antrenori, arbitrul poate aduce şi el o contribuţie însemnată la progresul unei discipline sportive. El este persoana căreia i se încredinţează conducerea unei partide şi reprezintă elementul neutru desemnat să vegheze ca întîlnirea să se dispute conform prevederilor regulamentare, în spiritul unei depline sportivităţi.

Personal apreciez că pentru a duce la bun sfîrşit această sarcină, deosebit de dificilă, arbitrul trebuie să posede o serie de calităţi, printre care : să fi practicat baschetul, să cunoască regulamentul jocului şi să-l interpreteze în mod corespunzător în condiţiile luptei sportive, să aibă cunoştinţe avansate despre tehnica şi tactica jocului, să fie bine pregătit fizic pentru a se deplasa cu uşurinţă după faza de joc, să aibă atenţie distributivă şi să cuprindă în perimetrul vizual întreaga suprafaţă de joc, pentru a sancţiona cu promptitudine infracţiunile şi greşelile comise de sportivi. Un bun arbitru are datoria să-şi educe atenţia distributivă şi oportunitatea în sancţionarea neregularităţilor. Toate acestea pot fi obţinute printr-o pregătire specială, prin antrenamente individuale, prin participări la pregătirile echipelor, printr-o continuitate în prestarea arbitrajelor, eliminînd acea pauză nedorită, cu consecinţe negative, dintre două campionate. Arbitrii trebuie să ţină seama că jocul de baschet se desfăşoară din ce în ce mai rapid, iar sportivii sînt obligaţi să anticipeze faza pe care o vor construi. În acest ritm, baschetbaliştii comit uneori greşeli de care nu îşi mai amintesc chiar imediat după comiterea lor. Or, în aceste condiţii, arbitrii trebuie să sancţioneze greşeala cu cea mai mare promptitudine, fără a lăsa un cît de mic interval între comiterea ei şi fluierul de penalizare. În caz că nu se petrece astfel, apar protestele jucătorilor, mai ales cînd este vorba de greşelile personale.

În ultima vreme, datorită unei mai bune conlucrări între factorii amintiţi mai sus, activitatea arbitrilor s-a îmbunătăţit. Dar nu în măsură suficientă pentru a se putea vorbi despre un aport al lor la dinamizarea şi progresul baschetului. Astfel, s-au semnalat şi în acest an arbitraje necorespunzătoare, lipsite de curaj în ceea ce priveşte sancţionarea greşelilor echipei gazdă. Arbitrii se mai lasă impresionaţi de spectatorii înfierbîntaţi, cu o doză exagerată de patriotism local, dispuşi oricînd să renunţe la etica sportivă şi să facă din manifestările lor o „tactică" specială. Se pune problema, cine trebuie să se ocupe de îmbunătăţirea calitativă a arbitrajelor prestate în competiţiile oficiale ? Bineînţeles, federaţia de specialitate, prin colegiul central al arbitrilor. Acest for a manifestat preocupări pentru ridicarea nivelului arbitrajelor, dar eficienţa nu a fost întotdeauna cea dorită. De pildă, consider că sistemul actual de promovare a arbitrilor nu este cel mai bun, din care cauză sînt destul de numeroşi cei ce nu au o valoare corespunzătoare. O selecţie mai exigentă ar fi binevenită. Arbitrii internaţionali, deci cei cu cea mai înaltă calificare, nu îşi cinstesc întotdeauna acest titlu care ar trebui să-i oblige. Nu o dată am întîlnit situaţii în care aceştia se confundă (ca valoare a arbitrajului prestat) cu marea masă a arbitrilor, în loc să constituie un exemplu de cum se conduce o întrecere de baschet. Poate, că a venit vremea să se facă o reaşezare a poziţiei arbitrilor pe categorii, cu promovări, retrogradări şi chiar excluderi. Exemplele oferite de tinerii arbitri elogiaţi de Plenara Comitetului Federal (Gh. Chiraleu, M. Aldea, V. Kadar, Gh. Dutka, M. Negulescu) demonstrează că, pe lîngă vechii cavaleri ai fluierului, avem acum şi elemente noi, pe care se poate conta chiar cînd este vorba să conducă întîlniri decisive, cu miză. Iar faptul că în ediţia 1968—1969 a campionatului naţional numărul meciurilor cîştigate de echipele aflate în deplasare a crescut faţă de anii trecuţi, constituie un alt semn îmbucurător care ne determină optimismul în viitoarea colaborare cu arbitrii.

Mihai NEDEF

O victorie meritată şi o înfrîngere cu implicaţii

Cînd un meci de baschet se încheie la o diferenţă de numai un punct, se obişnuieşte să se spună că victoria putea reveni la fel de bine oricărei echipe şi deci şi meritele sînt împărţite în mod egal. Partida Rapid—Politehnica Bucureşti, derbiul diviziei feminine A, constituie o excepţie în materie. Să precizăm : într-un final atît de pasionant, în care fiecare secundă era hotărîtoare, succesul putea fi înregistrat de oricare dintre competitoare. De meritat ar fi meritat însă doar Rapid şi aceasta nu pentru că a condus majoritatea timpului, ci pentru că a jucat mai mult baschet, a gîndit mai bine meciul, a greşit mai puţin în momentele decisive. Să amintim, de pildă, începutul reprizei secunde. Campioanele conduceau cu o diferenţă de 5 puncte (30—25), iar feroviarele Racoviţă, Suliman, Biţu şi Vasilescu erau la limita greşelilor personale ; campioanele „veneau din urmă", avînd şi atuul unui lot mai complet şi mai tînăr, feroviarele păreau descurajate, iar banca rezervelor nu dădea prea mari speranţe.

Şi, totuşi, în ciuda majorităţii pronosticurilor care prevedeau o înfrîngere categorică a echipei din Giuleşti, aceasta a renăscut parcă, recuperînd punct după punct şi preluînd apoi conducerea. Octavia Biţu (care a reintrat cu acest prilej după accidentul suferit la genunchi, în luna decembrie) bine servită de coechipiere, a înscris cîteva coşuri decisive. Gabriela Nicola a produs un real reviriment prin acţiunile ei curajoase şi eficace, Dorina Suliman a punctat cînd era mai mare nevoie, iar Eva Ferencz şi Ileana Chiraleu au „împins" permanent acţiunile spre coşul advers, alternînd inteligent ritmul, cînd viu, cînd lent, descumpănind baschetbalistele Politehnicii. Este drept, şi cu aceasta nu vrem să scădem din meritele învingătoarelor, studentele au fost o palidă imagine a ceea ce ar fi trebuit să fie, în primul rînd prin greşelile de tactică şi cele de tehnică individuală. Nici acum nu ne explicăm cum de nu au reuşit să le scoată din teren pe adversarele care în minutul 21 aveau cîte 4 greşeli personale, tot astfel cum nu putem fi de acord cu numeroasele mingi irosite prin aruncări la coş de la distanţe şi din poziţii total neindicate în acele momente. Este posibil ca asupra comportării Politehnicii să-şi fi pus amprenta şi oboseala celor două jocuri cu Daugava Riga (inclusiv deplasarea), dar aceasta nu poate constitui în exclusivitate o motivare. În schimb, comportarea generală a echipei, din care fac parte nu mai puţin de 6 componente ale lotului naţional, trebuie să constituie un semnal de alarmă pentru prof. Grigore Costescu, antrenorul formaţiei, şi în acelaşi timp al reprezentativei României. Cît despre jucătoarele Politehnicii, sperăm că înfrîngerea le va aminti că numele mari nu sînt suficiente **pentru a obţine succesul. Acesta surîde mai degrabă unei *echipe*.**

În încheiere, cîteva date statistice, elocvente asupra desfăşurării întîlnirii : *greşeli de tehnică :* Rapid 20 (5 în repriza secundă), Politehnica 20 (10 în repriza secundă, deci atunci cînd s-a hotărît soarta partidei) ; *aruncări din acţiune :* Rapid 20 din 46 — 43,40% (45,80% în repriza secundă), Politehnica 20 din 54 — 37% (39,20% în repriza secundă) ; *aruncări libere :* Rapid 17 din 29 — 58,60%, Politehnica 14 din 22 — 63,60%.

d. st.

Dar, de fapt...

NICI UN ECOU...

A trecut aproape un an de cînd începeam tatonările pentru organizarea unei „expediţii" pe Dunăre la care visasem multă vreme şi pe care cu sprijinul ziarului „Sportul" am făcut-o. Am coborît cîţiva oameni de la Baziaş la Sulina într-o lotcă, la rame, şi chiar uitînd cea mai mare parte a peripeţiilor îmi amintesc încă destule ostroave, destule focuri de tabără, mici furtuni, viscole de efemeride, cetăţi pierdute în nisip — destule pentru a socoti călătoria aceea drept una dintre cele mai frumoase pe care le-am făcut vreodată.

Ştiu că la vremea ei, pe măsură ce apăreau notele de drum — mulţi se întrebau asupra rostului lor, iar unii chiar protestau. Li se părea stupid ca în locul unor tabele ale meciurilor de polo în care să fie menţionate grafic toate traiectoriile mingii, în locul unor filme, secundă cu secundă, ale întîlnirilor din categoria E, la fotbal, să apară metafore despre sălcii, consemnări despre efortul muscular al unor AMATORI, iar descrierea pistelor de zgură să fie înlocuită cu descrierea unei interminabile piste de apă.

Din păcate, cei care se îndoiau de eficienţa notelor de drum mai sus pomenite aveau dreptate. Aveau dreptate pentru că iritarea lor exprima şi iritarea altora — era aceeaşi inerţie şi indiferenţă care protesta, aceeaşi repulsie leneşă faţă de SPORTUL DE MASĂ — dincolo de referatele de serviciu care trebuie completate, dincolo de sarcinile cotidiene — era opunerea surdă faţă de toţi aceşti amatori gata să năvălească pe terenuri, gata să pună mîna pe rame — nu pentru a stabili recorduri, dar pentru a se juca, a se destinde, a se întoarce puţin la natură.

Am înţeles lucrul acesta pe loc, atunci, în faţa răcelii somnoroase cu care eram întîmpinaţi sau chestionaţi — în afară de două sau trei acostări — în contact cu impoliteţa unor mici organe locale pentru care cei cîţiva oameni în treninguri păreau să constituie o bătaie de cap în plus.

Dar am înţeles indiferenţa asta mai bine după un an, cînd a devenit limpede că expediţia noastră n-a avut nici o rezonanţă acolo unde ar fi trebuit s-o aibă. Tradiţia marilor raliuri pe Dunăre, de aproape treizeci de ani dispărută, n-a reînviat prin călătoria noastră. Cele douăzeci şi nouă de reportaje în care se repeta, direct sau indirect, cu insistenţa unui zgomot de fond — vîsliţi, vîsliţi, vîsliţi, n-au stîrnit nici un ecou în comisiile sportive de pe malurile Siretului sau Mureşului în vara şi toamna anului trecut şi nu există nici un semn că cineva şi le-ar reaminti anul acesta.

E adevărat că elevii-ofiţeri cantonaţi pe vasul dormitor din bazinul portului Giurgiu ne-au declarat atunci că sînt gata să refacă traseul nostru — dar nu ştiu ce se va întîmpla cînd vor trebui să capete aprobările de călătorie şi, mai ales, cînd vor trebui să respecte restricţiile. E adevărat că un student în medicină, vecin de bloc, m-a rugat să-l iau în orice fel de altă expediţie similară, iar un alt student, Gigi Negoiţă, de la Politehnică, m-a anunţat, printr-o scrisoare de curînd primită, că rezistă la condiţii dure de efort şi că de-abia aşteaptă să facă o asemenea călătorie.

E adevărat că pe Dunăre există bacuri-dormitor, e adevărat că există corturi, ambarcaţiuni, conserve, poloage, rame, saltele de cauciuc, e adevărat că există sute, poate mii de amatori, care ar dori să-şi aştearnă culcuşul sub sălcii sau să tragă la rame zece ore pe zi. Dar, pînă la ora cînd apar aceste rînduri, nimeni nu pare dispus să ia această iniţiativă, nimeni, nici un organ sportiv, iar însemnările publicate sub titlul „PATRU ÎNTR-O LOTCĂ" rămîn nişte simple note de drum, mai mult sau mai puţin literare.

Ceea ce demonstrează din nou donchişotismul luptei duse de publicistica naiv-entuziastă cu surda şi atotputernica inerţie.

Camil BACIU

LOTUL NAŢIONAL DE BOX TRECUT PRIN „SITA" APRECIERILOR SPECIALIŞTILOR

(Urmare din pag. 1)

asemenea, consider că ar trebui avut în vedere şi Iliescu.

În rest lucrurile sînt limpezi : Cuţov cu Dobrescu, Dinu, neapărat Dinu, cu Vasile, Silberman cu Majai, Covaci cu Györfi, Stumpf cu Cojocaru, care mi se pare un mijlociu de mare valoare, Monea cu Constantinescu şi, în fine, Alexe cu Iancu".

MIHAI TRANCA : „NU TREBUIE UITAT GIJU!"

„Favoriţii mei sînt, în ordine : **Aurel Mihai, Ciucă** (Gruiescu mi se pare încă slab), **Giju, Puşcaş, Cuţov, Vasile** şi, eventual, **Dinu, Silberman, Covaci, Stumpf, Monea** şi **Alexe**.

În afară de această enumerare, trebuie să mai fac şi unele observaţii. Astfel, la categoria cocoş, în ciuda „pasei negre" din ultimul timp, cred că Giju nu trebuie în nici un caz uitat. **Dumitrescu — părerea mea — rămîne, deocamdată „omul care vine".** În ceea ce-l priveşte pe Puşcaş, eu susţin alegerea lui deşi, uneori — i se reproşează, cu justeţe, acest lucru — loveşte neregulamentar. Puşcaş se apără însă bine şi, oricum, loveşte destul de tare ! La semiuşoară, îl prefer pe Cuţov, cu o singură rezervă : am impresia că pentru a face categoria, este obligat să slăbească tot mai mult. În consecinţă, manifestă o oboseală continuă care se accentuează spre finalul partidei. Ar trebui luat în evidenţă şi Păpălău şi, eventual, Dobrescu".

ECHIPA A TINEREŢII

Părerile ziaristului sportiv PAUL OCHIALBI sînt următoarele : „Dacă polonezii — una dintre garniturile cele mai redutabile ale boxului european — deplasează la Bucureşti formaţii întinerite, cred că ar fi foarte nimerit ca şi noi să prezentăm o „combinată" care să includă cel puţin 5—6 nume mai puţin sonore. Experienţa de la Mexico a reuşit şi Jocurile Olimpice de la München trebuie să intre de pe acum în raza preocupărilor noastre. Ca atare, sub semnul acestui imperativ, echipa pe care o propun ar fi următoarea : **Aurel Mihai, Ciucă (Ivan), Dumitrescu (Nedelcea), Puşcaş, Cuţov, Dinu (Vasile), Silberman, Covaci, Stumpf, Monea, Alexe.**

În ceea ce priveşte un turneu de selecţie, el n-a fost prevăzut în planul de pregătire şi cum ne aflăm cu numai o lună înaintea gongului inaugural...".

Aşadar, din nou Ivan la muscă şi Dinu preferat lui Vasile !

„LA COCOŞ, E NECESAR UN TURNEU DE VERIFICARE"...

...susţine antrenorul **I. Dinu** (Metalul Bucureşti).

„Problema nr. 1 — categoria cocoş ! La primele categorii lucrurile mi se par că au intrat pe un făgaş pe care recentele campionate n-au avut darul să-l modifice prea mult. Adică, Aurel Mihai şi, eventual, Petre Ganea, iar la muscă, cuplul Ciucă — Ivan. Părerea mea este că se conturează clar faptul că Ivan a DEVENIT O VERITABILĂ «MUSCĂ».

Pentru cocoş, mi se pare foarte utilă organizarea unui turneu, în care Giju să-şi poată susţine o ultimă şansă. La restul categoriilor, sînt absolut de acord cu propunerile colegiului central de antrenori, cu o singură rezervă : CRED CĂ PROASPĂTUL CAMPION, DUMITRESCU, NU TREBUIE ÎNCĂ ANGRENAT ÎNTR-O COMPETIŢIE DE DURITATEA CAMPIONATELOR EUROPENE. El este un element tînăr, cu care ne vom mîndri, mîine-poimîine şi, tocmai de aceea, cred că trebuie menajat, ferit de eventualele lovituri — mă refer şi la cele morale — care l-ar putea zdruncina".

După cum se vede, o nouă propunere cu Ivan la muscă şi reticenţă în faţa numelui lui Aurel Dumitrescu.

GIJU DIN NOU ÎN DISCUŢIE

Dr. P. RADOVICI, medicul lotului naţional de box : „Nu pot trage deocamdată nici o concluzie fermă în ceea ce priveşte starea sănătăţii lui Giju. Dacă lucrurile sînt clare cu Drugă, care are o fractură reactivată, şi cu Chivăr, aflat DUPĂ UN K. O. — NECESITĂ O PERIOADĂ DE REPAUS, CARE-L SCOATE DIN OBIECTIVUL SELECŢIONERILOR — atunci Giju trebuie să fie supus unui control medical mai complex. Personal, cred că în cazul acesta nu sîntem martorii unui sfîrşit de potenţial. Vîrsta lui nu ne dă dreptul să facem o asemenea afirmaţie şi dacă aş fi întrebat, **aş opta mai degrabă pentru o nouă verificare a acestuia.** Cu o singură condiţie : în intervalul de timp rămas pînă la „europene" să i se stabilească, cu rigurozitate, coordonatele unei vieţi mai raţionale".

Antrenorul emerit C. NOUR : „Giju n-a fost niciodată ajutat de un fizic ieşit din comun. În plus, el nu a suportat un efort prea mare şi nici nu s-a putut adapta — lucru foarte important — regimului alimentar de la lot, prea „greu" faţă de obişnuinţele sale.

În boxul românesc, la ora actuală, cea mai puţin ştiinţifică este, neîndoios, alimentaţia. Eu cred că Giju n-a pierdut nici o calitate şi este perfect recuperabil, mai ales dacă va fi învăţat să mănînce ca un sportiv, adică nu cînd vrea şi ce vrea !"

TOTUŞI, DE DOUĂ ORI POMETCU !

Iată lista prezumtivilor membri ai lotului — titulari şi rezerve — indicată de antrenorii C. PANAITESCU (Muscelul Cîmpulung) şi N. BUZĂ (Farul Constanţa), pe care o redăm într-o singură înşiruire, datorită preferinţelor asemănătoare ale celor doi specialişti : Aurel Mihai şi Vasile Ivan ; Ciucă (fără rezerve) ; Dumitrescu sau POMETCU (?!), Puşcaş (**„cu toate că e încă fragil"** — C. Panaitescu) şi Drugă ; Cuţov, respectiv, Dobrescu şi Păpălău ; Vasile sau Dinu ; Covaci şi Györfi (plus Piţu, indicat de antrenorul constănţean) ; Năstac şi Stumpf (Panaitescu) şi **„cred că n-avem om pentru această categorie"** (N. Buză) ; Monea şi Constantinescu ; Alexe şi Iancu.

INTREPRINDERE LUCIDĂ, COMPETENTĂ

Luînd în considerare propunerile venite din partea unui colectiv larg de specialişti ai boxului, precum şi din partea altor persoane interesate în prosperitatea acestei ramuri de sport, redacţia apreciază că F. R. Box a alcătuit reprezentativa într-o manieră raţională, competentă.

Absenţa lui Gheorghe Chivăr din cele două loturi se datorează — normal — înfrîngerii sale prin k. o. Conform regulamentului, timp de o lună el nu are acces în sala de antrenament, iar cele două săptămîni rămase, eventual, pînă la „europene" nu ar fi reprezentat un termen suficient de recuperare. Totodată însă — fără a avea îndrituirile de rigoare — credem că ideea, vehiculată de mai mulţi dintre specialiştii citaţi, a unor ultime meciuri de verificare nu trebuie aprioric abandonată, „antecedentul" A. Simion — Stanef dinaintea Mexicului fiind grăitor.

Avînd în vedere evenimentul care ne aşteaptă, credem că deopotrivă organizarea recentelor campionate naţionale cît şi criteriile generale de selecţionare a lotului ce ne va reprezenta la europene, reprezintă acte ce se înscriu în perimetrul acţiunilor lăudabile, întreprinse cu luciditate şi competenţă. Adevăratul verdict îl vor da, însă, numai campionatele europene...

fotbal

APROAPE 5 MINUTE CU RADU NUNWEILLER

Discuția pe care am avut-o ieri cu Radu Nunweiller reprezenta, într-un fel, continuarea alteia, mai veche, purtată cu vreo 10 zile înaintea partidei de la Atena...

Atunci, cînd medicii îl bănuiau de o afecțiune tiroidiană, interzicîndu-i orice acces spre gazon și recomandîndu-i odihnă prelungită, Radu avea o mină tristă, de om necăjit.

— *În toată cariera mea, am făcut două partide mari: la Gera, cu R.D.G., și la Londra, în ianuarie. De fiecare dată, imediat după un asemenea joc, în care — fără falsă modestie — am avut un aport recunoscut la evoluția echipei naționale, am devenit indisponibil, și încă pe o perioadă lungă de timp...*

Ce să-i faci, așa sînt eu, ghinionist...

...L-am revăzut ieri, la antrenament. Era așa cum îl știam de obicei: bine dispus, cu ochii lui mari, și albaștri, zîmbitori, cu un aer ușor romantic, undeva naiv. Știam de la medicul echipei Dinamo, Mircea Cristea, că *„Radu se află în deplinătatea potențialului fizic, că a atins greutatea ideală — 74 kg"*.

Văzîndu-mă, „ghinionistul" mi-a zîmbit cu complicitate:

— *Am reluat antrenamentele mult mai repede decît credeam! Nu mă mai doare nimic, dimpotrivă, în ultima lună mă simt parcă... întinerit. La Iași, am jucat mai reținut, mai atent — normal, abia reintrasem — dar duminică, duminică vreau să mă dezlănțuiesc...".*

Radu Nunweiller zîmbea din nou, încrezător. O speranță în plus pentru meciul de la 14 mai, de la Lausanne.

Ov. I.

După o lungă absență, Radu Nunweiller, strategul dinamoviștilor bucureșteni și al echipei naționale, și-a încălțat, din nou ghetele cu crampoane. Își va relua oare el locul în „11"-le reprezentativ? O opțiune pentru Lausanne o va putea lua simbătă, pe stadionul „23 August".

RESTANȚE DIN DIVIZIA C

În meciurile restanță disputate ieri după-amiază s-au înregistrat următoarele rezultate:

Victoria Carei — Olimpia Satu Mare 1—1 (0—0). Au înscris Szikszai (min. 49) pentru Victoria, respectiv Filip (min. 72). Excelent arbitrajul prestat de Aurel Bentu — București.
TR. SILAGHI — coresp.

Chimia orașul Victoria — Tractorul Brașov 6—6 (0—2). Au marcat: Humelnicu (min. 8, 28, 56, 76), Vatav (min. 63) și Vîntu (min. 67). A condus foarte bine P. Ciolacu — Sibiu.
E. ASLAN — coresp.

Rulmentul Bîrlad — Gloria Tecuci 3—0 (1—0). Toate cele trei goluri au fost înscrise de Moșneagu (min. 42, 60, 75). A arbitrat satisfăcător C. Gruiescu — Brăila.
E. SOLOMON — coresp. prin.

Aurora Urziceni — Unirea Mănăstirea 1—1 (0—0). Au marcat: Buga (min. 46) pentru Aurora, respectiv Moldoveanu (min. 59). Corect arbitrajul lui Puiu Nicolae — Brașov.
V. GAFIUC — coresp.

ȘTIRI • ȘTIRI

LA 30 APRILIE: PRAGA — BUCUREȘTI

În prezent, se duc tratative pentru un joc amical între selecționatele orașelor București și Praga.

Din lotul Capitalei noastre fac parte, printre alții: Suciu, Mîndru, D. Nicolae, Măndoiu, Greavu, Dinu (Rapid), Dumitriu III, Voinea, Codreanu.

Meciul urmează să se dispute la Praga, în ziua de 30 aprilie.

BILETE PENTRU CUPLAJUL INTERBUCUREȘTEAN

De astăzi dimineață s-au pus în vînzare, la casele obișnuite, biletele pentru meciurile Steaua — Progresul și Rapid — Dinamo, care se vor desfășura simbătă, în cuplaj, pe stadionul „23 August".

CICLISM: CAMPIONATUL MUNICIPIULUI BUCUREȘTI

Duminică 27 aprilie se va desfășura proba de fond (șosea) din cadrul campionatului de ciclism al municipiului București.

Startul competiției se va da la ora 9,30, de la km 7 al șoselei București — Ploiești, varianta Buftea. În ceea ce privește distanța care trebuie parcursă, aceasta va fi de 120 km pentru seniori, 60 km pentru juniori mari și 40 km pentru juniori mici. Se vor disputa, de asemenea, o cursă pentru bicicletele de semicurse, pe distanța de 10 km, și una pentru cele de oraș, pe 6 km.

BALONUL e ROTUND

COLECTIV — INDIVIDUALITATE SAU O ANTITEZĂ CARE NU EXISTĂ ÎN JOCUL DE FOTBAL

Cu cîtăva vreme în urmă se interpreta la noi, într-un chip foarte ciudat, noțiunea de „joc colectiv", cultivîndu-se ideea că este în interesul echipei ca fiecare jucător să rezolve după un șablon dat anumite probleme și situații de joc.

Cine îndrăznea să lasă numai o clipă din cadrul combinației de cretă de pe tabla neagră a ultimei ședințe teoretice era ca și condamnat „sine die" la banca rezervelor, echivalentul pedagogic al genunchilor puși pe coji de nucă, din școlile primare de altădată.

Am asistat personal la jocuri și antrenamente conduse după o astfel de formulă și am văzut antrenori apostrofîndu-și cu glas tare elevii care încercau să **dribleze sau să fenteze** pe adversar.

— Ți-am **spus** să nu mai driblezi! **Pasează, sau te** înlocuiesc!

Unde a dus acest gen de „intransigență" cu care se voia nu știu ce revoluționare a concepției noastre despre fotbal? A dus acolo că s-a creat o mentalitate nouă și un nou tip de jucător, pe care nu-l mai cunoscusem pînă atunci, **jucătorul-robot**, jucătorul obedient, timorat și șters, lipsit de inițiativă și curaj personal, o rotiță anonimă dintr-un **angrenaj** monoton.

Devenită infracțiune, inventivitatea noastră atît de românească era refulată undeva în subconștient, iar interzisa fantezie creatoare trebuia să se refugieze pudic, bine ascunsă.

Chiar dacă echipele dispuneau de jucători talentați — și, slavă domnului, de articolul acesta n-am dus lipsă niciodată! — ele semănau extraordinar de mult una cu cealaltă, deosebindu-se doar prin gradul execuțiilor tehnice, așa încît cu drept cuvînt cineva a putut să spună o dată: **„Vai cît de bine joacă toate echipele noastre la fel!"**

Noi sîntem de părere că jucătorul care face exces de mișcări inutile cu mingea dăunează formației sale.

Dar tot atît de bine ne dăm seama și considerăm că jucătorii dotați cu o personalitate deosebită — voi aminti pe unul singur: Dumitriu II — trebuie lăsați **să-și** facă jocul lor.

Dumitriu II și-a creat stilul său personal la echipa de perspectivă Viitorul și și-a dezvoltat marea **sa** individualitate la Rapid.

A fost meritul echipei Rapid și al antrenorilor din acel timp ai Giuleștilor că au înțeles perfect de bine acest mare adevăr și l-au lăsat pe Dumitriu II să joace fără tipar.

Dumitriu II nu poate fi decît Dumitriu II, oricît am încerca să-i împrumutăm o altă personalitate, tot așa cum Best nu poate fi decît Best și nu altul, lucru pe care antrenorul lui Manchester United l-a sesizat din primul moment **nestabilind niciodată acestui mare fotbalist sarcini sau jaloane de joc.**

Explicabil, deci, de ce o publicație sportivă britanică a scris despre „cel mai bun jucător european al anului 1968" că dacă antrenorul sau conducătorul tehnic al echipei ar comite această enormă greșeală, Best n-ar mai fi de loc atît de... best. (Joc de cuvinte „best" însemnînd în limba engleză „bun").

Antrenorii îl lasă pe ilustrul irlandez să joace așa cum știe și cum crede **el că este în** folosul echipei.

Exemple similare **mai avem** destule și în fotbalul nostru — și cel mai elocvent dintre toate cred că este Florea Dumitrache de la Dinamo București.

Dumitrache este un jucător care dispune de o tehnicitate înaltă și joacă **intuitiv** de așa manieră făcînd întotdeauna, dar absolut întotdeauna, lucruri atît de noi și neprevăzute, încît reușește să-l **surprindă** și să-l **deruteze cu regularitate** pe adversar.

Și nu **s-ar** putea spune că un Best, un Dumitriu II, un Dumitrache nu servesc **scopului colectiv al echipei!**

Antiteza colectiv-individualitate este o falsă antiteză, ea de fapt nici nu există, n-a existat niciodată în jocul de fotbal. Dacă cineva mai păstrează — din eroare sau din obstinație — o asemenea prejudecată, **s-o** arunce repede peste bord.

Altfel, riscă să rămînă corigent la una din materiile principale ale fotbalului modern.

Petre STEINBACH

În Cupa T.U.G. (cu handicap)

T. U. G. — STEAUA 3-2 (3-1)

Excelenta inițiativă a asociației sportive T.U.G. București a adus prin ineditul ei, pe terenul propriu un număr record de spectatori (aproximativ 5 000). Meciul a început de la 2—0 pentru divizionara C. Militarii, în formație completă, au jucat însă foarte serios și au izbutit să înscrie prin Pantea (min. 7), dar avîntul lor a fost tăiat de replica gazdelor care au înscris prin Novac (min. 15). În continuare T.U.G.-ul echilibrează jocul și evoluează de la egal la egal cu adversarii săi. Ocaziile se succed la ambele porți, dar cei care înscriu sînt fotbaliștii militari, prin Tătaru (min. 76). Raport de cornere: 23—3 pentru Steaua.

D. GRAUR

MINI-STATISTICĂ „B"

• În cele 22 de etape ale campionatului diviziei B s-au marcat 881 de goluri (432 în seria I și 449 în seria a II-a). Duminică s-au înscris 40 de goluri (19 în seria I și 21 în seria a II-a).

• Cele mai eficace înaintări: Portul Constanța 46 de goluri marcate, Metalul București 43 de goluri, Politehnica Galați și Steagul roșu cu cîte 30 de goluri (seria I), C.F.R. Cluj 40 de goluri, Olimpia Oradea 38 de goluri, C.F.R. Arad 37 de goluri, C.S.M. Sibiu 36 de goluri și C.S.M. Reșița 35 de goluri (seria a II-a).

• Cele mai slabe apărări: Electronica Obor și Gloria Bîrlad cu cîte 38 de goluri primite, C.F.R. Pașcani 37 de goluri, Metrom Brașov, Politehnica București și Progresul Brăila cu cîte 31 de goluri (seria I), Medicina Cluj 38 de goluri, Chimia Rm. Vîlcea, Industria sîrmei, Metalul Tr. Severin și Electroputere Craiova cu cîte 35 de goluri, Olimpia Oradea 33 de goluri (seria a II-a).

• Duminică s-au acordat 6 lovituri de la 11 m, dintre care 3 au fost transformate, iar 3 ratate. Au transformat: Beniovschi (Gloria Bîrlad), Barna (Gaz metan) și Panici (C.F.R. Timișoara). Au ratat: Nicolae (Electronica Obor), Beniovschi (Gloria Bîrlad) și Sardi (Industria sîrmei).

• În etapa a XXII-a pe foile de arbitraj au fost consemnate 6 eliminări! Iată numele jucătorilor trimiși pe tușă: Ciornoavă (Politehnica București), Dinu (Dunărea Giurgiu), Damian (Metrom Brașov), Sindeac și Petrică (Gaz metan) și Gyenge (C.F.R. Arad).

• În clasamentul golgeterilor, în seria I, pe primul loc se află Pantelimon (Metalul București) cu 15 goluri, urmat de Meder (Ceahlăul P. Neamț) cu 13 goluri, Bükösi și Caraman (Portul Constanța), Georgescu (Metalul București), Trăznea (Gloria Bîrlad) și Florescu (Steagul roșu) cu cîte 11 goluri, Goran (Chimia Suceava) cu 10 goluri, Nicolau (Chimia Suceava) și Drăgan (Flacăra Moreni) cu cîte 9 goluri, Adam (Politehnica Galați) și Bruștiuc (Oțelul Galați) cu cîte 8 goluri, Roman (Metalul București), Tănase (Portul Constanța) și Furnică (Gloria Bîrlad) cu cîte 7 goluri. În seria a II-a conduc Schwartz (C.S.M. Sibiu) și Cergo (Metalul Hunedoara) cu cîte 13 goluri, pe locurile următoare fiind P. Emil (C.F.R. Cluj) cu 11 goluri, Lovin (Electroputere Craiova) cu 10 goluri, Manolache (Politehnica Timișoara), Smadea (A.S. Cugir) și Sacaci (Olimpia Oradea) cu cîte 9 goluri, Gyenge și Beșcucă (C.F.R. Arad), Gal (Metalul Tr. Severin), Nestorovici (C.S.M. Reșița) și Damian (Medicina Cluj) cu cîte 8 goluri.

Indiscreții...

• Discutînd cu DAN. (Repriza I). Aerogara Băneasa, înaintea plecării lotului reprezentativ la Atena. Îl văd pe căpitanul tricolorilor cu un... pui de om în circă. Ochii lui tata, trăsăturile lui tata, mimica lui tata...

Iată și declarația „lui tata":

— *De cînd o am pe Dana* (numele „puiului de om", în vîrstă de 4 luni și jumătate), *mi s-a schimbat complet viața. Fetița asta mi-a adus numai noroc!*

(Repriza a II-a). Întîlnire, întîmplătoare, pe stradă.

Dan: *„În sfîrșit, avem și noi un „doxar", pe Octavian Popescu, în atac. De la îmbolnăvirea lui Niki, echipa noastră a traversat o lungă criză datorită absenței unui... ochi magic.*

• La o întrebare pe care i-am pus-o, zilele trecute, la Iași, DUMITRACHE, „spaima grecilor" (ultima poreclă a talentatului nostru atacant) ne-a răspuns în... franțuzește. Surprins de această nouă valență a dinamovistului, i-am cerut explicații. *„Vreau să pot discuta cu ziariști străini fără interpreți, care îți cam „umflă" declarațiile. Mă ocup serios de franceză. Mircea* (n.a. — Lucescu) *este unul din profesorii mei".*

• O observație a lui FLORIN GHEORGHIU (cel mai mare suporter — dintre șahiști — al echipei ploieștene) după meciul Petrolul — Progresul: *„Echipa lui Oană duce lipsa unui creier de joc. Atacă toți haotic, nimeni nu gîndește ..."*

• Un anunț... matrimonial. Duminică 14 mai, în ziua meciului Politehnica — U.T.A., se va celebra la Iași căsătoria căpitanului echipei de fotbal Politehnica, ing. MIRCEA ȘTEFĂNESCU, cu domnișoara ADRIANA IONESCU (medic, peste cîteva luni). Mare simpatizantă a echipei ieșene și în perioada de „A" și în cea de „B", adică și la bine și la rău, viitoarea doctoriță își unește pe viață destinul cu unul din cei mai reprezentativi fotbaliști ai echipei de pe Copou.

Le urăm, la amîndoi, multă fericire.

• Numeroșilor interesați de soarta ploieșteanului Bădin, scos pe brațe la meciul cu Progresul, le aducem o veste „îmbucurătoare": Bădin a scăpat numai cu 8 copci!!!

Fără alte comentarii.

• La Pitești, după golul lui Bungău, fotbaliștii clujeni au alergat la antrenorul lor, ȘTEFAN CÎRJAN, îmbrățișîndu-l în corpore, într-un spontan meleu al fericirii.

Luni, o mărturisire a maestrului ex-oborean:

„Nu vă puteți închipui ce înseamnă pentru un suflet de om o asemenea manifestare de dragoste. În clipa aceea, uiți de tot și de toate, de familie, de necazuri, și te simți ca un copil care a primit pe neașteptate un dar mult visat".

Marius POPESCU

PENTRU ÎNCEPUT...

Foarte interesantă, această propunere lansată de ziarul Sportul tuturor specialiștilor — antrenori, sportivi și arbitri — de a dezbate pe larg problemele jocului de polo din țara noastră. Este pentru prima oară cînd se face un asemenea lucru și salut din toată inima această inițiativă.

Desigur, limitele unui singur articol nu pot îngădui răspunsuri la întreaga suită a problemelor. De aceea, mă voi mărgini să-mi dau părerea în mod tangențial asupra unor aspecte ale anchetei, și să mă opresc cu precădere asupra celor mai importante.

Într-adevăr, **echipa care ne-a** reprezentat țara în 1968 are nevoie de INTINERIRE. O întinerire cu elemente valoroase, care s-o mențină pe o poziție fruntașă în ierarhia mondială. De altfel, această întinerire s-a realizat, pot spune, permanent în ultimii 12 ani. După J.O. de la Melbourne, **Ad. Balint** nu a mai menținut în lot decît trei jucători (Zahan, Szabo și Bădiță), făcînd apel la cîțiva tineri (Kroner, Blajec, Firoiu, Grințescu) necunoscuți pe plan internațional. Rezultatul a fost pozitiv. De la locul X la Melbourne, formația noastră a urcat pe locul V, cu un lot care avea o medie de vîrstă în jur de 20 de ani.

În continuare au fost promovați în reprezentativă Culineac (1961), Novac și Mărculescu (1962), Frățilă și Zamfirescu (1965). Și pe lîngă ei au mai fost încercați alți tineri talentați cum ar fi Popa, Ciszer, Danciu, C. Rusu, Mihăilescu, Țăranu, M. Popescu ș.a. Mulți încercați... puțini aleși. Și aceasta dintr-o serie întreagă de cauze.

În primul rînd este vorba de condițiile cu totul nesatisfăcătoare de pregătire pe care le-au avut și continuă să le aibă echipele de copii și juniori în perioada noiembrie-aprilie, cînd acestea sînt, pur și simplu, tolerate în bazinul Floreasca. Mai mult, programul competițional care le este oferit în timpul iernii este adesea egal cu zero și în nici un caz adaptat condițiilor de pregătire.

O altă mare eroare săvîrșită mulți ani de-a rîndul a constituit-o interdicția tinerilor polo iști de a participa la concursurile de înot, fapt care a dus la situația dezastruoasă în care ne aflăm, mulți dintre polo iștii juniori și chiar mai mari nu stăpînesc suficient cele 4 procedee tehnice, iar rezultatele lor la diferite probe de control sînt mai slabe ca ale copiilor de 12 ani. Atrag în mod deosebit atenția asupra acestui lucru, întrucît este bine știut că mai toți componenții vechii echipe naționale au fost campioni și recordmani ai țării la înot.

De asemenea, țin să precizez că masa de tineri jucători este extrem de redusă. De aici decurge și dificila sarcină de a depista elemente valoroase, iar ultimul concurs de selecție pentru echipa națională (unde cu greu s-au putut aduna 23 de jucători) pledează elocvent în favoarea acestei teze. S-a neglijat, probabil, și continuă să se neglijeze un adevăr care nu mai trebuie demonstrat, și anume că la o piramidă, cu cît baza va fi mai mare, cu atît vîrful se va înălța mai sus.

În sfîrșit, lipsa unor echipe reprezentative secunde, de tineret și de juniori, care să beneficieze de un program de pregătire și de un calendar competițional bine chibzuite, nu a dat posibilitatea unor tineri jucători talentați să-și călească forțele în întreceri cu adversari puternici și să-și ridice necontenit măiestria sportivă. Iată de ce primenirea cadrelor selecționatei naționale s-a făcut atît de greu și în momentul de față întîmpină dificultăți dintre cele mai mari.

Ce s-ar putea face acum pentru ca „7"-le României să poată reintra în concernul marilor formații, iar la J.O. de la München să ne prezentăm onorabil? Deocamdată, antrenorii sînt puși înaintea unui fapt împlinit: cîțiva dintre vechii tricolori (Blajec, Mărculescu, Kroner, Grințescu) s-au retras din activitatea internațională și golul creat trebuie neîntîrziat acoperit. Problema se pune dacă este necesară o întinerire totală sau numai parțială. Personal, opinez pentru cea de a doua variantă, întrucît tinerii apți de a fi selecționați au încă o valoare modestă pentru a face față jocurilor tari. Le lipsește, în primul rînd experiența (mulți nu au fost folosiți nici în jocurile din prima noastră divizie); apoi, ei sînt încă serios deficitari la capitolul pregătire fizică și tehnică. Iar lucrul cel mai grav este că... nu prea sînt convinși de acest lucru.

Dintre cei cărora li s-ar putea acorda totuși un vot (dar deocamdată numai unul) de încredere aș cita pe Scurei, Bartolomeu, Frîncu, D. Popescu și Marica. Cu condiția ca de acum înainte să depună un volum de muncă cel puțin dublu în pregătirea de la club, unde fiecăruia i-ar fi necesar în plus un program de antrenament individual (pentru înot și tehnica jocului). Alăturînd acești tineri unor jucători cu o mare experiență (Szabo, Firoiu, Novac, Zamfirescu) s-ar putea ajunge la o formulă intermediară, care să constituie baza de plecare pentru viitorul turneu olimpic.

Anatol GRINȚESCU
maestru al sportului

DUMINICA ÎN CARTIER...

Crainicul stadionului Olimpia își consultă discret ceasul (este ora 9 punct), după care rostește simplu: **Bună dimineața, sportivi!** Aliniați pe gazon, peste 1 000 de tineri și tinere răspund într-un glas: **Bună dimineața!**

Formula de salut pe stadion ni se pare firească, familiară. Ea **s-a** păstrat de pe vremea cînd, în urmă cu doi ani, harnicii cetățeni ai cartierului veneau aci, în fosta groapă Vitan, spre a **construi** terenuri sportive pentru cei tineri. Adică, pentru Mioara și Eugen, care acum stau cu emoție în primul rînd al sportivilor crosiști de la Școala generală nr. 21, pentru tinerele absolvente ale școlilor profesionale care astăzi lucrează la ringurile întreprinderilor textile din apropiere (Crinul, Borangicul, 7 Nolembrie), pentru toți cei care în această duminică sărbătorească deschiderea sezonului sportiv în aer liber, în cartierul Vitan.

Un pocnet de pistol și alergătorii au luat startul în tradiționalul „Cros al Tineretului". La **categoria** copii, conduce elevul Nicolae Cerbu de la „generala" nr. 21. Traseul este frumos marcat, publicul încurajează frenetic. Nerăbdători, fotbaliștii, handbaliștii, voleibaliștii și tenismanii au intrat pe terenurile proaspăt marcate spre a-și face încălzirea. În deschiderea meciurilor de fotbal vor juca echipele Bumbacul și Aurora. Apoi, Eprubeta — Chimia, Ecranul — Grafica nouă, Crinul — Poșta.

Acum, **s-a** dat plecarea în mult așteptata cursă a crosiștilor seniori. În fruntea plutonului se află tînărul strungar Valeriu Heicu de la Uzinele metalurgice Timpuri Noi. El, însă, va ocupa locul 2, după tenacele lui adversar și vecin de cartier, Florea Diaconu.

Și astfel, rînd pe rînd, sute de băieți și fete se întrec în cadrul unei frumoase duminici sportive de cartier, organizată cu multă pricepere și pasiune de către organele teritoriale ale sectorului 4 — Comitetul U.T.C., Consiliul sindicatelor, Clubul sportiv Olimpia, Organizația pionierilor, Consiliul pentru educație fizică și sport.

Se înțelege, la sfîrșitul întrecerilor, cei mai merituoși sportivi primesc cupe, diplome, premii. A fost o duminică sportivă reușită, spre lauda profesorilor de educație fizică din școlile acestui cartier, care au prezentat sportivi bine pregătiți; spre lauda antrenorilor și colectivelor asociațiilor sportive I.O.R., Flacăra roșie etc., care au contribuit la reușita concursurilor, spre lauda întregului cartier Vitan, a celor care au înălțat — prin muncă patriotică — frumosul stadion Olimpia.

V. TOFAN

LA TUNARI, „NAȚIONALELE" DE TALERE

Cu începere de azi, poligonul de la Tunari, găzduiește campionatele naționale de talere ale României, cu participarea tuturor trăgătorilor fruntași. Programul competițional cuprinde patru zile de întreceri: azi și mîine se desfășoară proba de 200 talere „șanț", iar vineri și simbătă, cea de 200 talere „turn".

LOTO — PRONOSPORT

VĂ PREZENTĂM O SCHEMĂ LA LOTO!

Întrucît prin noua formulă la Loto, la extragerea a II-a se cîștigă și numai cu 2 numere cîștigătoare, vă prezentăm o schemă de 7 numere pe 7 variante. Această schemă poate da o variantă cîștigătoare cu 2 numere din 3 extrase, putîndu-se obține și premii mai mari.

Desfășurarea este următoarea: 1-2-3; 1-4-5; 1-6-7; 2-4-6; 2-5-7; 3-4-7; 3-5-6.

Precizăm că aceste numere sînt teoretice, participanții putînd face înlocuirile cu numerele preferate, avînd însă grijă să respecte desfășurarea.

Nu uitați! Astăzi este ULTIMA ZI în care vă mai puteți procura biletele pentru tragerea Loto de mîine care va avea loc la București în sala Clubului Finanțe-Bănci, din strada Doamnei nr. 2, cu începere de la ora 18,30.

Tragerea va fi radiodifuzată.

NUMERELE EXTRASE LA CONCURSUL PRONOEXPRES NR. 17 DIN 23 APRILIE 1969

EXTRAGEREA I: 11 1 13 42 7 15.

FOND DE PREMII: 422.294 lei.

EXTRAGEREA A II-A: 17 35 7 6 33 36 38.

FOND DE PREMII: 343 179 lei.

Premiile întregi și sferturi de la tragerea Loto din 18 aprilie 1969:

EXTRAGEREA I: Categoria I: 1 variantă a 66 167 lei; categoria a II-a: 1 variantă a 56 714 lei și 3 a 14 178 lei; categoria a III-a: 87 a 1 297 lei și 60 a 324 lei; categoria a IV-a: 390 a 371 lei și 223 a 92 lei; categoria a V-a: 737 a 229 lei și 511 a 57 lei.

Premiul de categoria I întreg a revenit participantului GHEORGHIU VASILE din București, iar premiul de categoria a II-a întreg a revenit participantului DUMITRU LUCIAN din București.

EXTRAGEREA A II-A: Categoria B: 1 variantă sfert a 95 732 lei; categoria C: 8 variante a 22 525 lei și 5 a 5 631 lei; categoria D: 459 a 100 lei și 1 147 a 25 lei.

REPORT CATEGORIA A: 183 395 lei.

Premiul de categoria B sfert a revenit participantei BUTA FLORICA din Oradea.

INTREPRINDEREA ECONOMICA DE ADMINISTRARE A BAZELOR SPORTIVE

din București, bd. Muncii nr. 37—39, sectorul 3, telefon 21.39.71

angajează de urgență:

mecanic auto-șalupe pentru baza sportivă de la Snagov

INTERVIUL NOSTRU

„DORIM SĂ DEPĂȘIM TOT CE S-A REALIZAT PÎNĂ ACUM ÎN MATERIE DE ORGANIZARE"...

De vorbă cu prof. ORLANDO TAPPIA, președintele Comitetului de organizare a C.M. de la Havana

Delegația tinerilor sabreri cubanezi la Turneul speranțelor olimpice a fost condusă de prof. Orlando Tappia, vicepreședinte al I.N.D.E.R. (Institutul național pentru educație fizică, sport și recreație). Orlando Tappia este și președintele Comitetului de organizare a campionatelor mondiale de scrimă pentru seniori, programate anul acesta la Havana. În această ultimă calitate l-am rugat să ne acorde un interviu.

— Pot să vă spun că pregătirile au început încă din toamnă și ele sînt pe terminate. Competiția va fi găzduită de clădirea Coliseumului, construcție monumentală, una din frumusețile Havanei, care se pretează perfect organizării întrecerilor sportive de anvergură. Evident, vor interveni unele modificări interioare, menite să asigure desfășurarea concomitentă a 15 asalturi. Tribune special montate vor fi capabile să adăpostească pînă la 18 000 de spectatori.

— ?!?

— Nu vă miraţi. Vor exista zilnic 18 000 de spectatori, ţin să vă asigur. Cubanezii iubesc sportul în accepțiunea lui largă și scrima îndeosebi. Chestiune de temperament...

Ne gîndim că o asemenea cifră de spectatori va fi fără egal în istoria competiției. Recordul îl deține Stade de Coubertin, unde au fost înregistrați, în 1965, pînă la 4000 de spectatori ; bineînțeles la finalele probelor.

— Noi am făcut o serie de repetiții generale în vederea unor mari competiții. Printre acestea se înscrie și una din edițiile Turneului speranțelor olimpice la scrimă. Avem, cu alte cuvinte, o oarecare experiență. De altfel, scrima cunoaște în Cuba o dezvoltare spectaculoasă. De la cele două săli de scrimă existente în vechiul regim, astăzi, numai în Havana, funcționează 18 săli. Iar în provincii există, de asemenea, săli adecvate, destinate să asigure pregătirea unui număr de peste 3 000 de amatori.

— Asemenea realități nu pot să surprindă, fiind vorba de o țară cu tradiții ancorate puternic în timp. Fonst și Diaz au fost printre primii campioni ai olimpiadelor moderne. Iar urmașii lor, după ceea ce am văzut la „Floreasca", le calcă pe urme...

— La noi, scrima nu se practică doar de dragul **performanței**, ci, în primul rînd, pentru a răspunde unui deziderat al maselor. După aceea, poate și ca o rezultantă a activității de masă, apare ideea de performanță. M-am îndepărtat însă de tema discuției propusă de dv...

— V-ați referit la sală, la spectatori...

— ...și aș putea continua, amintind că și celelalte capitole ale organizării n-au fost neglijate : o serie de instalații anexă — săli pentru încălzirea scrimerilor, vestiare pentru odihnă între asalturi, un pavilion afectat armurierilor. Au fost procurate, de asemenea, planșe speciale pe care se vor trage turneele finale. Aș vrea să precizez că în materie de organizare am folosit într-o largă măsură experiența Mexicului la J.O. De altfel, președintele federației noastre de scrimă, Demetrio Alfonso, a stat mai mult timp la Ciudad de Mexico pentru a studia în amănunt problemele de organizare a C.M.

Aș dori să semnalez și un alt aspect : în afara competiției propriu-zise participanții vor beneficia de un program atractiv de vizite — în Havana sau în alte localități, vor putea participa la festivaluri cultural-artistice dedicate lor.

— Și o ultimă întrebare : ce va oferi Havana ziariștilor acreditați la „mondialele" de scrimă ? Evident, ne gîndim la modalitatea de a-și desfășura în condiții cît mai eficiente munca...

— Ziariștii care vor sosi în capitala țării noastre se vor bucura de condiții optime de muncă. Un număr suficient de telefoane — în principiu, cîte unul pentru fiecare delegație — precum și telexuri vor putea fi utilizate tot timpul. În același timp, un dispecerat subordonat Centrului de presă al C. M. va fi în măsură să rezolve doleanțele diverșilor trimiși speciali, legate nu numai de activitatea lor propriu-zisă, în cadrul competiției, ci și de posibilitatea de a circula cu mijloacele cele mai rapide prin oraș sau în unele provincii ale țării.

Sintetizînd, aș vrea să subliniez că ne interesează foarte mult să asigurăm Campionatelor mondiale de scrimă de la Havana o desfășurare exemplară, în ideea de a depăși tot ce s-a realizat pînă acum în materie.

Tiberiu STAMA

Trimisul nostru special la C.M. de tenis de masă, C. COMARNISCHI, transmite:

PRIN ECHILIBRU, FINALA ECHIPELOR MASCULINE A INFIRMAT PRONOSTICURILE

● Minicronica întrecerii decisive dintre Japonia și R.F. a Germaniei ● Noua ierarhie a reprezentativelor feminine și masculine ● Astăzi, start în probele individuale

Deseori, marți seara, urmărind finala „Cupei Swaythling" dintre reprezentativele Japoniei și R.F. a Germaniei, aveam impresia că ne aflăm la Neapole și nu la München, că la „Eissporthalle" erupe Vezuviul, într-atît erau de clocotitoare miile de spectatori care ocupaseră toate cele 10 000 de locuri.

După cum se știe, a învins selecționata niponă, care și-a asigurat astfel pentru încă doi ani titlul suprem. Interesant de subliniat, însă, că omul nr. 1 al învingătorilor n-a fost nici campionul mondial **Nobuhiko Hasegawa**, nici campionul Japoniei, **Shigeo Ito**, ci cel de al treilea coechipier, **Mitsuru Kohno**. El a realizat 3 victorii, în timp ce ceilalți doi au suferit înfrîngeri (s-ar putea spune neașteptate). Hasegawa pierzînd chiar de două ori(!). Fără a demonstra plusuri valorice față de evoluțiile de pînă acum, jucătorii japonezi continuă să impresioneze prin concentrarea maximă cu care acționează, prin ritmul deosebit de susținut pe care-l impun, în permanență, adversarilor.

Din echipa R.F. a Germaniei au obținut cele mai bune rezultate **Eberhard Schöler** și **Bernt Jansen**. Primul, admirabil la ultimele două ediții ale mondialelor (Ljubljana 1965, Stockholm 1967), nu și-a dezmințit renumele. Cît despre tînărul Jansen, aruncat în focul întrecerilor anul trecut, la europenele de la Lyon, el a devenit între timp un jucător matur, în plină ascensiune. Dar numai cu doi sportivi de valoare este foarte greu să faci față unei finale de asemenea amploare. Pentru că cel de-al treilea jucător, **Wielfrid Lieck**, nu s-a ridicat la valoarea partenerilor săi. Oricum, locul secund ocupat de echipa R.F. a Germaniei a întrecut așteptările și este pe deplin meritat. Iată și rezultatul complet al finalei : **Japonia — R.F.G. 5—3** : Kohno — Jansen 2—1 (—15, 15, 12), Ito — Schöler 1—2 (—17, 8, —12), Hasegawa — Lieck 2—0 (20, 13), Kohno — Schöler 2—1 (21, —14, 17), Hasegawa — Jansen 0—2 (—18, —17), Ito —Lieck 2—0 (16, 17), Hasegawa — Schöler 1—2 (15, —13, —17), Kohno — Lieck 2—0 (13, 16). **Rezultate ale finalelor „mici"** : pentru locurile 5—6 Suedia — Anglia 5—1 ; 7—8. Cehoslovacia — U.R.S.S. 5—4 ; 9—10. Ungaria — Franța 5—1 ; 11—12. Danemarca — Irlanda 5—2 ; 13—14. Indonezia — India 5—0 ; 15—16. Polonia — Austria 5—2 ; 17—18. Bulgaria — S.U.A. 5—4 ; 19—20. Cambodgia — Olanda 5—3. Au participat 46 de reprezentative masculine.

Față de clasamentele anterioare acestor mondiale, echipa R.F. a Germaniei a urcat considerabil : de pe poziția VII pe locul II ! La fel și Anglia, cu 4 locuri. Din nou și-a dovedit valoarea reprezentativa Iugoslaviei, ocupanta locului III. În schimb, selecționatele U.R.S.S. și Suediei au obținut locuri inferioare față de trecut (prima — 8 față de 5, secunda — 5 față de 4). Deși clasată a 4-a, reprezentativa Coreei de sud, cu excepția victoriei asupra Cehoslovaciei, n-a lăsat o impresie deosebită. Altă remarcă : în ierarhia mondială a primelor 12 formații apar Franța, Danemarca și Irlanda. Calificarea în acest pluton a Franței și a Irlandei a fost facilitată de absența selecționatei române, care dacă ar fi luat startul ar fi putut ocupa unul din locurile **10—12** ; adică la fel ca în ediția precedentă. Și să notăm că de data aceasta era vorba de o echipă de juniori și nu de una consacrată, ceea ce ar fi însemnat un pas înainte, deschizător de perspective.

Iată și rezumatul tehnic al celorlalte **finale „mici" din campionatul pe echipe feminin** : 5—6. R.F.G. — Coreea de sud 3—0 ; 7—8. R.D.G. — Polonia 3—0 ; 9—10. Anglia — Suedia 3—1 ; 11—12. Iugoslavia — Ungaria 3—1 ; 13—14. Cambodgia — Olanda 3—0 ; 15—16. Franța — Belgia 3—2. S-au întrecut 35 de formații. Și în ierarhia echipelor feminine s-au produs schimbări, în comparație cu ediția din 1967 a C.M. : U.R.S.S. a trecut în frunte (de pe locul III), R.D.G. de pe 9 pe 7, R.F.G. de pe 6 pe 5. **Saltul cel mai spectaculos l-a realizat, însă, echipa României : din poziția a 10-a, pe locul secund**, de vicecampioană mondială ! O apreciabilă cădere de valoare a înregistrat Ungaria (de la 5 la 12 !). În rest, situație staționară. Și aici, ca și la bărbați, anunțată ca extrem de redutabilă și recomandată de multe rezultate, formația feminină a Coreei de sud a ocupat doar locul 6, pierzînd destul de categoric la U.R.S.S. (1—3), Cehoslovacia și R.F.G. (0—3). Poate că jucătoarele acestei echipe vor evolua la un nivel superior în probele individuale.

După șase zile de întreceri palpitante, în care au fost risipite substanțiale eforturi fizice și nervoase, participanții la C.M. au beneficiat miercuri de o binemeritată zi de odihnă. **De joi**, însă, meciurile C.M. vor fi reluate cu **probele individuale** : preliminarii (tururile I și II) și turul I la simplu bărbați, o „rundă" preliminară la dublu bărbați, preliminarii (I și II) și turul I la dublu femei. Aici își vor relua întrecerea și fetele noastre. **Vineri** încep meciurile de **simplu femei**, iar **simbătă** vor debuta și doi jucători români, dar nu în campionatele propriu-zise. Este vorba de Vladone și Naumescu, care concurează în **„Cupa Jubiliară"**.

Una dintre surprizele finalei echipelor masculine a furnizat-o tînărul sportiv vest-german Bernt Jansen, care l-a învins fără drept de apel (în două seturi), pe primul reprezentant al formației nipone, campionul mondial Hasegawa. Telefoto : A.P.-Agerpres

Actualitatea internațională

Tenismanii români în rîndul primilor 16 clasați, la Roma

ROMA, 23 (prin telefon). — Cu turul doi al campionatelor internaționale de tenis ale Italiei, au început surprizele. Manuel Santana a fost eliminat de englezul G. Stilwell cu 3—6, 2—6, 5—7, iar Ismail El Shafei — primul jucător al R.A.U. — l-a învins pe profesionistul american Marty Riessen cu 2—6, 6—2, 6—4, 1—6, 6—4. Calificări grele au obținut Ashe (4—6, 3—6, 6—4, 7—5, 6—2 cu Iovanovici) și Okker (4—6, 6—3, 6—4, 5—7, 7—5 cu Ruyere).

Jucătorii români sînt calificați pentru turul III (optimi de finală). Ion Țiriac l-a învins pe semifinalistul de anul trecut al turneului de la Roma, australianul Philips Moore : 7—5, 6—4, 6—1. Tot fără să cedeze nici un set a trecut în rîndul primilor 16 clasați și campionul României, tînărul Ilie Năstase. El l-a întrecut pe francezul Patrice Beust cu 6—1, 6—2, 8—6.

Dintre celelalte rezultate mai importante sînt de reținut : Korotkov — Pasarell 13—11, 2—6, 6—4 ; Davidson — Gulyas 7—5, 0—6, 6—3 ; Barthes — Metreveli 6—4, 6—8, 6—3 (turul I) ; Kodes — Pietrangeli 4—6, 4—6, 6—3, 7—5, 6—2 ; Drysdale — Orantes 6—4, 7—5, 1—6, 6—4 ; Newcombe — Contet 6—1, 3—6, 6—2, 6—1 ; Mulligan — Addison 6—2, 9—7, 6—8, 3—6, 6—1 ; Battrick — Buding 6—2, 4—6, 3—6, 6—3, 6—1 (turul II).

Două surprize în competiția feminină : Monique Salfati — Rosemary Casals 8—6, 6—0 ; Monica Giorgio — Lesley Hunt 2—6, 6—1, 7—5.

CAMPIONATUL DE HOCHEI AL U.R.S.S.

MOSCOVA 23. — În cadrul turneului final al campionatului de hochei pe gheață al U.R.S.S. s-a disputat meciul dintre T.S.K.A. Moscova și Spartak Moscova, principalele pretendente la titlul de campioană unională. La capătul unei partide echilibrate cele două echipe au terminat la egalitate : 5—5 (3—1, 0—4, 2—0).

Spartak Moscova se află pe primul loc în clasament cu un punct avans față de T.S.K.A. Moscova.

EDDY MERCKX DIN NOU ÎNVINGĂTOR

BRUXELLES 23 (*Agerpres*). — Ciclistul belgian Eddy Merckx și-a înscris o nouă victorie în palmares, cîștigînd, la sprint, în fața coechipierului său, Victor Van Schil, cursa Liège — Bastogne — Liège (253 km) în 6h 50:00. Plutonul, condus de englezul Hoban, a sosit la 8 minute în urma celor doi.

JOE FRAZIER ȘI-A PĂSTRAT TITLUL

La Houston (Texas) s-a disputat meciul de box pentru titlul mondial la categoria grea dintre americanul Joe Frazier (recunoscut campionul lumii în 6 state din S.U.A., în Mexic și Argentina) și compatriotul său Dave Zyglewicz. Joe Frazier a învins prin K.O. în prima repriză (min. 1 și 36 de secunde).

CALEIDOSCOP

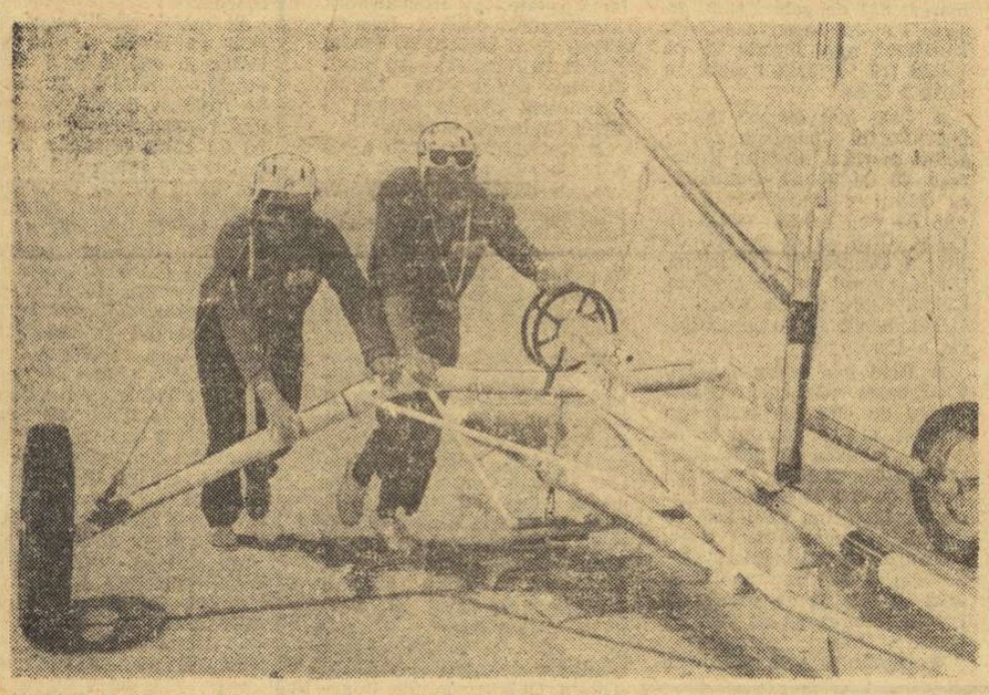

Francezii Collinet și Flament (în fotografie) sînt învingătorii primului Raliu al Oazelor, constînd în traversarea Saharei pe (sau... împingînd !) cărucioare cu pînze, un fel de buiere pentru nisip. Viteze înregistrate pe parcurs : minimă 1 km/oră, maximă 80 km/oră !

APARIȚIE REMARCATĂ

O doamnă în vîrstă, îmbrăcată în negru, și-a făcut o intrare remarcată pe stadionul din orașul Montauban. Doi jucători de rezervă ai echipei franceze de rugby **R. C. Narbonne** au recunoscut-o și au condus-o la locul ei din tribună. Era vorba de **„Mamée" Alexine**, în vîrstă de 78 de ani, bunica talonerului **René Bénésis**, în același timp cea mai fidelă suporteră și cel mai fidel critic al echipei lui **Walter Spanghero**. Într-o altă duminică, „bătrîna doamnă" a plecat la Agen, unde „micuții" ei au jucat cu **Bégles** în sferturile de finală ale campionatului Franței. **„Datoria înainte de toate !"**, le-a declarat ea ziariștilor...

FĂRĂ ARBITRU ESTE MAI BINE...

Jucătorii a două echipe de fotbal din orașul spaniol Lerida nu și-au putut reține enervarea pentru felul cum era condusă partida de arbitrul **José Matieu**. În prima repriză, după părerea amblor echipe, Matieu „se comportase catastrofal". De aceea, ei au hotărît să ia unele „măsuri". Cavalerul fluierului a fost încuiat în cabina sa și jucătorii au continuat meciul fără arbitru. Partida s-a încheiat fără nici un fel de incidente...

CENTENARUL PRESEI SPORTIVE FRANCEZE

Presa franceză a sărbătorit 100 de ani de la apariția primei publicații cu caracter sportiv. Într-adevăr, la 1 aprilie 1869 a fost pus în vînzare, la prețul de 5 centime, un ziar intitulat **„Le Vélocipède illustré"**. Directorul acestei publicații a fost dl. Lesclide, un secretar al lui Victor Hugo. Războiul franco-prusac, izbucnit în anul 1870, a pus însă capăt apariției acestui ziar. Lesclide, care semna Charles Legrand, a avut succesori celebri, printre care Henri Désgranges, Pierre Giffard și Victor Goddet, tatăl actualului director al cotidianului „l'Equipe".

SUSPENDARE RENTABILĂ

Întrucît Federația franceză de fotbal a interzis clubului corsican Ajaccio să mai susțină, pentru o anumită perioadă, meciuri pe teren propriu, din cauza comportării nesportive a unor spectatori, conducerea clubului a hotărît ca unul din meciuri să se dispute la Paris. Spre surpriza generală, cu toate că stadionul ales se afla la o distanță de 1000 km de Corsica, în tribune s-a înregistrat un număr mai mare de spectatori decît toate „recordurile" stabilite pe teren propriu. Motivul îl constituie faptul că în capitala franceză trăiesc mii de corsicani. **„Din punctul meu de vedere** — a declarat satisfăcut casierul clubului Ajaccio — **federația ar putea să ne sancționeze cît mai des"**.

„INTRARE ILEGALĂ"

Roger Pemble, în vîrstă de 26 de ani, a fost arestat de poliția din orașul Joliet (Illinois) deoarece a aterizat cu parașuta pe o... autostradă. El a fost acuzat de **„intrare ilegală pe o autostradă controlată"** și va fi deferit unui tribunal.

Șeful poliției din Joliet a declarat că Pemble face parte dintr-un club de parașutiști amatori, ai cărui membri obișnuiesc, în ciuda avertismentelor repetate ale poliției, să aterizeze pe porțiunea, lată de 12 metri, acoperită cu iarbă aflată în mijlocul autostrăzii interstatale. Explicînd că această „distracție" poate da naștere la accidente, șeful poliției a spus : **„nimeni nu poate fi considerat că se află în mod legal pe această autostradă, dacă nu se deplasează — orizontal — cu cel puțin 70 km pe oră"**.

Meci internațional de box la Oltenița

Simbătă se va disputa la Oltenița o interesantă întîlnire de box între echipa S.N.O. și selecționata Tolbuhin (Bulgaria). La 28 aprilie, oaspeții vor susține la Cimpina o nouă partidă, cu echipa Uzinei Mecanice. În luna mai, boxerii de la S.N. Oltenița se vor deplasa în Bulgaria — la Tolbuhin și Varna — pentru meciurile revanșă.

TRIUNGHIULARUL DE TIR DE LA SOFIA

SOFIA 23 (prin telefon de la corespondentul nostru). Miercuri, în penultima zi a **concursului internațional de tir** s-a desfășurat o singură probă — revolver 30+30 f. Din nou lupta pentru primul loc s-a dat între sportivii români și cei din R.D. Germană. Concurentul român **Gavril Magyar** a realizat cea mai bună performanță, cu 584 p, dar — înregistrînd un rateu — a fost penalizat cu 2 p. În aceste condiții, primul loc a revenit lui **G. Domrich** (R.D.G.), care a totalizat 583 p. Pe locurile următoare : 2. Lucian Giușcă (România) 582 p; 3. G. Mayar 582 p; 4. I. Schreiber (R.D.G.) 580 p; 5. H. Sizurlis (R.D.G.) 579 p. Ceilalți doi concurenți români, I. Tripșa și V. Atanasiu, au evoluat sub posibilități, ocupînd locurile 13 și 15 (cu 570 și 563 p). Primii patru concurenți bulgari — A. Stoev, B. Todorov, M. Kihaiov și D. Bantutov — au ocupat locurile 7—10 (578, 577, 577 și 576 p).

Toma HRISTOV

RETURNĂRI DE MEDALII ?

MONTREAL 23 (Agerpres). — Potrivit Agențiilor de presă, președintele C.I.O., A. Brundage, a declarat într-un interviu acordat ziarului *„Montreal Star"* că forul olimpic a cerut înapoierea medaliilor de aur cîștigate anul trecut la J.O. de iarnă de la Grenoble de canadiana Nancy Greene și francezul Jean-Claude Killy. După cum se știe, cei doi campioni olimpici au fost suspectați de încălcarea regulilor amatorismului făcînd reclamă unor firme comerciale cu prilejul J.O.

Federația internațională de schi nu este de acord cu poziția președintelui C.I.O.

CORESPONDENȚĂ SPECIALĂ DIN BUDAPESTA

DEOCAMDATĂ, PUȚINE CERTITUDINI

ÎN LOTUL MAGHIAR PENTRU C.E. DE BOX

O nouă competiție continentală în discuție

Alcătuirea echipei de box a Ungariei pentru „europenele" de la București constituie o problemă deosebit de dificilă pentru antrenorii respectivi. Din diferite motive, din cei 6 olimpici de anul trecut, nu mai puțin de 5 sînt suspendați de federația de specialitate : **Janos Kajdi**, fost campion european, **Tibor Vadari, Gyula Szabo, Laszlo Gula** și **Istvan Gali** — toți deținători ai titlului de campion al Ungariei pe anul 1968.

Slaba comportare a pugiliștilor unguri la Ciudad de Mexico a determinat, de altfel, și unele schimbări în rîndul federației de specialitate. Locul fostului președinte al Federației maghiare de box, dr. Lajos Hullai, a fost luat de **Istvan Karacsonyi**, iar în funcția de antrenori au fost numiți **Laszlo Papp** și **Zsigmond Adler**.

Firește, după aceste ultime evenimente, misiunea noilor aleși a devenit foarte dificilă.

Într-o discuție purtată recent cu Laszlo Papp, acesta ne-a declarat că, în prezent, lotul numără 18 boxeri din care va fi selecționată echipa pentru campionatele europene. Cu excepția categoriei grea, Ungaria va fi reprezentată la toate categoriile. Pregătirile au început mai de mult dar concluziile, în urma întîlnirilor de selecție de pînă acum, nu sînt de loc edificatoare. **„La ora actuală** — spunea Papp — **nu sînt mulțumit decît de György Gedő** (cat. hîrtie), **care a cîștigat toate meciurile susținute în acest an. Stingaciul Gedő este un pugilist universal, tehnic, rapid și se adaptează oricărui stil folosit de adversar. Ceilalți boxeri din lot, deși au repurtat unele succese în campionatul pe echipe și în turneele internaționale, nu au atins o formă corespunzătoare, care să le dea dreptul să aspire la vreo medalie".**

Reprezentanții Ungariei la „europene" vor fi desemnați la începutul lunii mai, după un sistem de selecție considerat original, el constînd dintr-un turneu de 4 la fiecare categorie, dintre care doi sînt boxeri invitați din alte țări. După toate probabilitățile, printre invitați vor fi și cîțiva boxeri români.

În linii generale, cei doi antrenori s-au fixat asupra unor boxeri care vor face deplasarea la București. În afară de György Gedő, pe a cărui prezență se poate conta de pe acum, în centrul atenției se află **Laszlo Orban** și **Gustav Junghaus** la categoriile mici (probabil muscă, cocoș sau pană), „ușorul" **Mihaly Feher**, „mijlocii" **Sandor** și **Janos Vigh** și „semigreul" **Imre Toth**.

★

În cadrul conferinței Federației internaționale, care se va desfășura la București, delegația maghiară va face o interesantă propunere :

Organizarea unei competiții pe echipe și individuale, denumită „Jocurile europene", care să aibă loc în fiecare an într-o altă țară. De fapt, această propunere a și fost comunicată A.I.B.A. și va fi pusă în discuție cu prilejul conferinței de la București. În principiu, cîțiva membri ai A.I.B.A. s-au declarat de acord și în caz că ea va primi un vot favorabil la conferință, prima ediție urmează să fie programată anul viitor în Ungaria.

Gustav Junghaus după o întîlnire de selecție

György Z. VINCZE
redactor la „Népsport"
Budapesta

Australianul de origină franceză Johnny Famechon (dreapta), campion mondial la categoria pană și fiul celebrului pugilist Ray Famechon, l-a învins net la puncte pe italianul Giovanni Girgenti, într-un meci disputat la Londra, în sala Clubului Sportiv Anglo-American din incinta hotelului Hilton. „Stînga" plasată de Famechon pare a-l fi pus în dificultate pe italian...

ECHIPA DE VOLEI A R.D. GERMANE CONDUCE ÎN „CUPA CONTINENTELOR"

După victoria asupra reprezentativei U.R.S.S.

MONTEVIDEO 23 (*Agerpres*) — La Montevideo au continuat întrecerile turneului final al competiției internaționale masculine de volei „Cupa continentelor". În cel mai important joc al zilei, reprezentativa R. D. Germane a învins cu scorul de 3—1 (15—10, 15—12, 10—15, 15—11) selecționata U.R.S.S. Într-un alt meci, echipa Braziliei a întrecut cu același scor : 3—1 (12—15, 15—10, 15—11, 15—5) formația Japoniei.

În clasament conduce, neînvinsă, R. D. Germană cu 6 puncte, urmată de U.R.S.S., Brazilia — 5 puncte ; Japonia — 4 puncte ; Cehoslovacia — 3 puncte, S.U.A., Uruguay — 2 puncte.

În turneul de consolare, care se desfășoară la Santiago de Chile, s-au înregistrat următoarele rezultate : Mexic — Venezuela 3—1 ; Cuba — Tunisia 3—0 ; Chile — Venezuela 3—2.

La închiderea ediției

BULGARIA — LUXEMBURG 2—1 (1—0)

În preliminariile C. M., surprinzător, Bulgaria a dispus greu la Sofia de selecționata Luxemburgului cu 2—1 (1—0). Golurile au fost marcate de **Asparuhov** în minutele 39 din penalti și 49, iar pentru oaspeți a înscris **Leeonard** din 11 m, în min. 50. Arbitrul **Babacan** (Turcia) a condus echipele : **BULGARIA : Simeonov — Aladjov, Penev, Jecev, Gaganelov, Bonev, Iakimov, Popov (Jekov), Asparuhov, Dermendjiev, Mitkov. LUXEMBURG : Stendebach — Kuffer, Jeitz, Konter, Lesczinsky, N. Hoffmann, J. Hoffmann, Dublin, Schmidt, Leeonard, Kirchens. (T. H.)**

ISRAEL — AUSTRIA 1—1 (1—1)

În meci amical, la Tel Aviv, selecționatele Israelului și Austriei au terminat la egalitate : 1—1 (1—1). Gazdele au deschis scorul prin **Feigenbaum** (min. 20), iar austriecii au egalat prin **Kreuz** (min. 39).

SLOVAN BRATISLAVA CALIFICATĂ ÎN FINALA...

...Cupei cupelor. Ieri, la Bratislava, în meci retur din semifinala acestei competiții, Slovan a dispus cu 1—0 (1—0) de Dunfermline (în tur 1—1), prin golul marcat de **Jan Kapcovic** (min. 23). Finala va avea loc la 21 mai, la Basel, între Slovan și F. C. Barcelona.

MILAN — MANCHESTER UNITED 2—0 (1—0)

În primul meci din semifinala C.C.E., la Milano, echipa gazdă a învins cu 2—0 (1—0).

Returul, la 15 mai, la Manchester.

Tiparul I. P. „Informația", str. Brezoianu nr. 23—25, București

40368

PROLETARI DIN TOATE ȚĂRILE, UNIȚI-VĂ!

Redacția și administrația: str. Vasile Conta nr. 16, tel. 11.10.05, interurban 72 și 286. Telex sportrom buc. 180.

sportul

4 pagini 30 bani

Anul XXV — Nr. 525 (5959) ZIAR AL CONSILIULUI NAȚIONAL PENTRU EDUCAȚIE FIZICĂ ȘI SPORT Vineri 25 aprilie 1969

DOUĂ ECHIPAJE ROMÂNEȘTI LA RALIUL TÎRGULUI DIN BELGRAD

Astăzi după-amiază se dă plecarea, din capitala Iugoslaviei, în Raliul internațional al Tîrgului de la Belgrad. Competiția, care se va încheia duminică la ora 17, are un traseu de 1 200 km și 5 probe speciale (dintre care 3 de viteză în coastă). Alături de numeroșii concurenți iugoslavi și străini, la startul raliului se vor alinia și echipajele românești Bercny-Colesnik (Renault 16) din Timișoara și Graef-Rizescu (Fiat 850 coupé) din Brașov. Nu avem nici o veste despre participarea echipei A.C.R.

ECHIPA CEHOSLOVACIEI PENTRU TURNEUL INTERNAȚIONAL DE BASCHET DIN CAPITALĂ

Federația cehoslovacă de baschet a anunțat că la turneul internațional dotat cu „Cupa orașului București" (3—5 mai) se vor deplasa următorii jucători (în paranteze, echipele din care fac parte): **Jan Blazek** (Slavia Praga), **Vlastimil Cvrkal** (Banik Ostrava), **Miroslav Bily** (Spartak Brno), **Vaclav Sramek** (Dukla Olomouc), **Frantisek Babka** (Sparta Praga), **Bronislav Sako** (Slavia Bratislava), **Jan Mrazek** (Sparta Praga), **Zdenek Hummel** (Slovan Orbis), **Jaroslav Bahnik** (Slavia Bratislava), **Josef Hazel** (Slavia Bratislava), **Jiri Pospisil** (Spartak Brno), **Josef Klima** (Spartak Brno). Rezerve: **Jiri Kovarik** (Spartak Brno), **Pavel Pekarek** (Dukla Olomouc), **Milan Hruby** (Slovan Orbis), **Milos Hradec** (Dukla Olomouc). Antrenor: **Josef Homola**; arbitru internațional: **Milan Jahoda**. Lotul va fi condus de președintele federației slovace de baschet, **Ctibor Sturcel**.

ÎN PAG. A 2-a

PREZENT ȘI VIITOR ÎN SPORTUL DE MASĂ ARĂDEAN

A XII-a ediție a internaționalelor de gimnastică ale României

Rodica Secoșan, sîrguincioasa elevă a antrenorilor Maria Raiciu și Norbert Khun, din Timișoara, se anunță ca una din cele mai talentate dintre tinerele gimnaste.

- **Un important test pentru europene**
- **La start — sportive și sportivi din șase țări**
- **„Capul de afiș" — Christian Guyffroi, campionul Franței**

Gimnaștii francezi, sosiți aseară în Capitală, au completat și definitivat grupul de sportivi participanți la cea de a XII-a ediție a Campionatelor internaționale de gimnastică ale României. Așadar, se știe acum, cu certitudine, că spectatorii ce se vor deplasa în zilele de vineri, sîmbătă și duminică la sala Floreasca, vor putea urmări gimnaste și gimnaști din 6 țări: **România, Franța, R.D. Germană, R.P. Bulgaria, R.P. Ungară și R.S.F. Iugoslavia.** Cu excepția țării noastre, care va fi reprezentată de un grup mai numeros de concurenți (șapte fete și șase băieți), din toate celelalte țări vor evolua cîte două sportive și doi sportivi, competiția avînd, se știe, un caracter individual.

Mai redusă ca valoare decît în anii precedenți, întrecerea care începe azi se bucură, totuși, de participarea unor cunoscuți sportivi, capul de afiș fiind considerat campionul Franței, Christian Guyffroi. O misiune dificilă au gimnaștii români: ei vor trebui să ne răspundă la două întrebări importante: Cine și cum ne va reprezenta la campionatele europene? Rămîne să vedem.

Azi intră în concurs băieții (ora 17), mîine vor evolua gimnastele, iar duminică dimineața, de la ora 10 — primii șase clasați pe aparate (băieți și fete). Se concurează numai cu exerciții liber alese.

O NOUĂ CONFRUNTARE INTERNAȚIONALĂ DE „ARTISTICĂ"

După întîlnirea dintre Locomotiva și T.S.K.A., iată că o nouă confruntare internațională de gimnastică artistică este programată în Capitală. Mîine dimineață, de la ora 10.30 în sala Floreasca se vor întîlni echipele I.E.F.S. București și Levski — Spartak Sofia, un nou prilej de a admira înalta măiestrie a concurentelor bulgare și românce, care se pregătesc pentru campionatele mondiale de la Varna, din luna septembrie. Concursul prevede trei exerciții liber alese. În echipa bucureșteană va evolua și campioana națională pe 1968, Livia Grama.

Sferturile de finală ale „Cupei României" la fotbal

Aseară, la sediul Federației române de fotbal a avut loc tragerea la sorți a sferturilor de finală ale „Cupei României". Au fost stabilite următoarele partide:

Chimia Suceava — „U" Cluj
Progresul Buc. — Farul
Dinamo Buc. — U.T.A.
Rapid — Steaua

Toate cele patru meciuri se vor disputa în ziua de 21 mai, pe terenuri neutre.

Duminică, derbiurile campionatului de volei

Duminică, de la ora 17,30, în sala Floreasca din Capitală, se vor disputa derbiurile campionatului de volei între formațiile DINAMO—RAPID (feminin) și STEAUA—DINAMO (masculin).

Ultimul examen al luptătorilor noștri înaintea europenelor

FINALELE INDIVIDUALE LA GRECO-ROMANE

- **Medaliații mondialelor din Argentina în centrul atenției**
- **Un duel tradițional: Dinamo București — Steaua**
- **Întrecerile vor fi oficiate de cei mai buni arbitri din țară**
- **Toți campionii de anul trecut prezenți în listele de concurs**

După competiția finală de lupte libere, astăzi, de la ora 11, vor intra pe patrulaterele de concurs cei peste 100 de sportivi specialiști la greco-romane. Timp de trei zile, ei se vor întrece cu ardoare pentru cucerirea celor 10 titluri de campioni — ediția 1969. Finalele constituie totodată un ultim test pentru apropiatele campionate europene de la Modena (5—8 iunie).

Cu deosebit interes sînt așteptate evoluțiile medaliaților la mondialele din Argentina: **Gh. Berceanu, S. Popescu, C. Turturea și N. Neguț.**

Ca și în ceilalți ani, la ediția de la Brașov se anunță pasionante dueluri între luptătorii de la Dinamo București și Steaua. După cum se știe, dinamoviștii au cucerit la fiecare competiție finală cele mai multe titluri. De astă dată, steliștii emit pretenții justificate spre schimbarea ierarhiei. Rezultatul îl vom cunoaște, însă, abia duminică după-amiază.

Organizatorii au apelat la cei mai buni arbitri pentru a oficia la aceste întreceri: **V. Bati** (Timișoara), **V. Carasiniu** (Deva), **M. Ștrulovici** (Galați), **Gh. Marton** (Cluj), **D. Pîrvulescu, M. Belușica, S. Simionescu, V. Pătrașcu** (toți din București) ș. a. Din juriu fac parte, printre alții, **C. Săvescu** (vicepreședinte al Biroului F.R.L.), antrenorul emerit **I. Corneanu, C. Popescu** (președintele colegiului central de arbitri) și **L. Bandi** (președintele comisiei centrale de competiții).

CAMPIONII PE ANUL 1968

Cat. 52 kg **Gheorghe BERCEANU** (Electroputere Craiova).

Cat. 57 kg **Marin CRISTEA** (Steaua).

Cat. 63 kg **Simion POPESCU** (Steaua).

Cat. 70 kg **Ion ENACHE** (Dinamo București).

Cat. 78 kg **Ion ȚĂRANU** (Dinamo București).

Cat. 87 kg **Nicolae NEGUȚ** (Steaua).

Cat. 97 kg **Gheorghe POPOVICI** (Dinamo București).

Cat. +97 kg **Nicolae MARTINESCU** (Dinamo București).

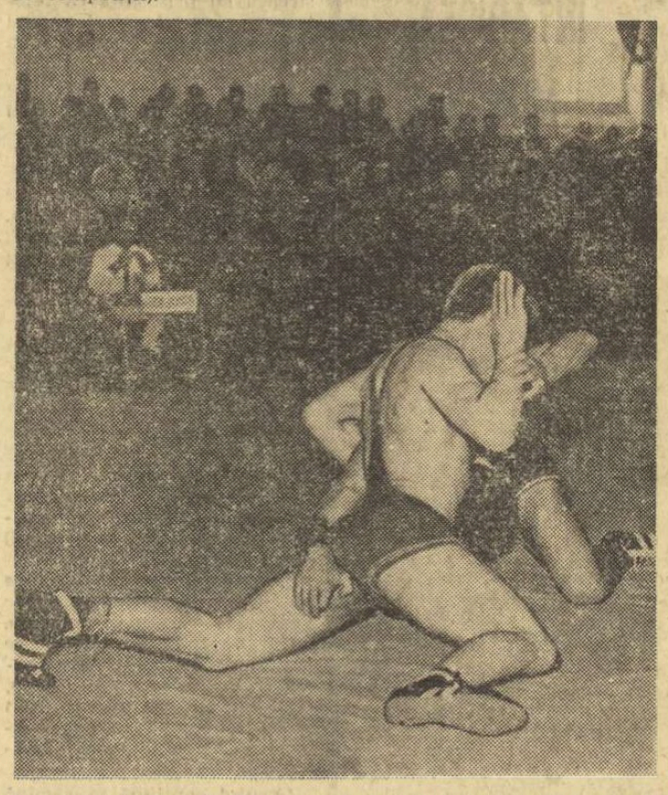

L. Ambruș (stînga) în disputa cu I. Bogdan pentru titlul categoriei 74 kg. Foto: GH. BANUȚĂ — Brașov

SPORTIVII DE LA STEAUA AU DOMINAT NAȚIONALELE DE LUPTE LIBERE

BRAȘOV, 24 (prin telefon, de la trimisul nostru). După trei zile de întreceri viu disputate s-au încheiat, în sala de sport Armata din localitate, finalele celei de a XVI-a ediții a campionatelor naționale de lupte libere-seniori. Cele zece titluri pe 1969 au revenit, după părerea noastră, celor mai merituoși sportivi, celor care de-a lungul acestor întreceri-maraton au știut să-și dozeze mai bine efortul. De menționat că la unele categorii cîștigătorii au susținut 6—8 meciuri.

Dintre cei 6 campioni ai ediției anterioare, care au luat parte la actualele finale, numai **G. Nicola, P. Poalelungi** și **Fr. Bolla** au reușit să-și păstreze titlurile. Întrecerile au fost dominate de luptătorii clubului Steaua (care au cucerit cele mai multe locuri întîi), precum și de cei de la Steagul roșu Brașov și Dunărea Galați.

În turneul final, desfășurat joi dimineața, am asistat la cîteva meciuri interesante care, însă, din cauza mizei mari, au lăsat de dorit din punct de vedere tehnic. Ne-a plăcut, totuși confruntarea dintre bucureștenii P. Ioniță și I. Arabu (cat. 48 kg) în care primul, cu atacuri surprinzătoare la picioare, a reușit să-și adjudece victoria la 3 puncte diferență. Timp de două reprize meciul dintre P. Cernău și T. Pătrașcu (cat. 52 kg) a fost echilibrat. În ultimul rund, Cernău a fost mai activ și a cîștigat pe merit la puncte. La cat. 62 kg. cei doi steliști. P. Coman și Al. Geantă (campionul pe 1968) au oferit o spectaculoasă partidă. Coman a fost net superior ieșind învingător. L. Ambruș și I. Bogdan (cat. 74 kg) — ambii din Brașov

Toma RABȘAN

(Continuare în pag. a 3-a)

PANORAMIC TIMIȘOREAN

EXOD SPORTIV DE PRIMĂVARĂ

De data aceasta, obișnuitul panoramic intern al ziarului SPORTUL poposește pe marginea Begheului. O afirmăm, pentru că Timișoara — orașul parcurilor, al cărui sezon specific este primăvara — are majoritatea bazelor sportive întinse de-a lungul canalului Bega. Dar, pe lîngă cochetele amenajări sportive ce vor găzdui la finele săptămînii întreceri de tenis, volei, handbal, canotaj, popice — simbătă și duminică, vor mai fi populate și terenurile de fotbal, pistele de atletism, care vor întregi programul sportiv. Se prevede, în cele două zile, un veritabil exod timișorean spre bazele sportive, ca urmare a opiniei ce situează noțiunea de sport, în concepția tineretului de azi, ca o expresie a sănătății. Vom începe, așadar, prezentarea acestui sfîrșit de săptămînă sportivă cu o competiție organizată de Comitetul județean U.T.C. Timiș, programată simbătă și duminică, pe toate bazele școlare. Sute de elevi și eleve se vor întrece în cadrul pentatlonului atletic, care, se pare, se va bucura de un deosebit succes. Amintim, de asemenea, că simbătă, pe stadionul C.F.R., are loc faza pe centru universitar a campionatelor de atletism, iar duminică — în organizarea comitetului județean U.T.C. Timiș — ediția a doua a **Crosului tineretului.** Pînă acum sînt înscriși peste 500 de concurenți, listele rămînînd deschise pînă în dimineața concursului.

Amatorilor de handbal le este rezervat un program bogat, așa încît le va fi greu să aleagă terenul spre care să se îndrepte. Noroc că organizatorii au fixat jocurile în intervalul orar 9—12, pe bazele Constructorul, Universitatea și Politehnica, ceea ce permite să se facă un „cros" spre a urmări partidele Constructorul — Rulmentul Brașov (ora 9), Universitatea I — Textila Buhuși (ora 10) și Politehnica Timișoara — Politehnica Galați (ora 11). În afara întîlnirilor din divizia A, mai au loc partidele dintre Universitatea II — Șc. sp. Petroșeni (div. B f) și Șc. sp. Timișoara — Liceul

PETRE ARCAN
corespondent principal

(Continuare în pag. a 3-a)

Emoție pe semicerc! Fază din meciul de handbal Universitatea II Timișoara — Constructorul Baia Mare

Foto: E. ROBICSEK — Timișoara

Împotriva improvizației

Popicele cunosc astăzi o mare popularitate, numărul celor care practică acest joc între cînd, în unele țări (Canada, S.U.A. etc.) chiar pe cel al fotbaliștilor. Și nici nu este de mirare că se întîmplă așa, fiindcă arena întrecerilor nu este numai un loc unde poate fi demonstrată măiestria și precizia în lansarea bilei în concursuri și campionate, dar și o excelentă gazdă pentru agrementul a largi mase de oameni.

În aceste două direcții, ca performanță și ca mijloc plăcut de petrecere a timpului liber, se dezvoltă jocul de popice și în țara noastră. Este suficient să arătăm că federația de specialitate a eliberat Consiliilor județene pentru educație fizică și sport peste 28 000 de carnete pentru legitimări, ceea ce presupune că tot atîția tineri și vîrstnici sînt angrenați în competiții și campionate. Și într-adevăr, într-o statistică a forului nostru de resort figurează peste 3000 de echipe înscrise în campionatele republicane. Cum o echipă are cel puțin 10 jucătoare sau jucători, se poate constata că popicele se situează, ca număr de practicanți, după regele sporturilor — fotbalul.

S-ar putea ca, ademenit de aceste cifre, cititorul să creadă că există o deplină concordanță între numărul sportivilor legitimați (deci al celor care activează în mod organizat) și cel al cadrelor tehnice.

Realitatea este însă alta. Dînd aprecierea cuvenită specialiștilor federației și sportivilor care au obținut frumoase performanțe, trebuie să remarcăm cu regret că marea majoritate a jucătoarelor și jucătorilor noștri nu se bucură de o asistență tehnică calificată, antrenîndu-se fiecare după propria-i pricepere, la ora actuală existînd doar 24 de antrenori și aproximativ 500 de instructori voluntari, dintre care numai jumătate lucrează în mod efectiv. Ne-am întrebat adesea de ce cunoscuții sportivi Petre Purje, Cristu Vînătoru, Margareta Kelemen, Tinca Balaban, Vasile Măntoiu și alții, nu vor să devină antrenori. Se pare că, deși sînt buni practicieni, sportivii menționați și încă mulți alți popicari experimentați, se sperie de dificultatea celorlalte materii de studiu din programa cursurilor de învățămînt, care, conform normelor în vigoare, le sînt necesare pentru a obține calificarea de antrenori. După cum se știe, începutul este întotdeauna greu. Dar el trebuie făcut pentru că avem de-a face cu sportivi care ar putea deveni excelenți antrenori.

Se cunoaște rolul important al tehnicianului în viața unei secții, în creșterea și definirea personalității viitorului performer. Un corp numeros de instructori și antrenori, posesori ai unui bogat bagaj de cunoștințe, se poate valorifica la nivel de masă. Iată de ce nu ne poate fi indiferent numărul mic de cadre tehnice existente în prezent. Prin urmare, calificînd în munca de antrenor cît mai mulți foști sau actuali popicari, s-ar porni o mare ofensivă împotriva improvizației din procesul de instruire.

Tr. IOANIȚESCU

POPICE

BUCUREȘTENII AU DOMINAT TRIALUL JUNIORILOR

Dacă la băieți tînărul bucureștean **C. Voicu** a avut, în cele două evoluții, o comportare valoroasă și constantă, în schimb, la fete, lidera clasamentului, **Ana Marcu** (Buc.) a avut o neașteptată cădere în retur. Astfel, ea a fost detronată de colega sa de club **Margareta Bordei** care a totalizat 859 p.d. (425+434). O urmează Ana Marcu cu 849 (456+393), Mariana Antuș (Brașov) 848 (423+425), Ildico Zsizik (Reșița) 809 (405+404), Ana Albert (Tg. Mureș) 805 (424+381). Clasamentul la băieți: 1. C. Voicu 1858 (917+941), 2. I. Tisnănaru (Reșița) 1798 (862+936), 3. I. Băiaș (Reșița) 1778 (849+929), 4. Gh. Dumitrescu (Buc.) 1768 (859+909), 5 I. Stefuț (Cluj) 1733 (839+894).

Campionatul național de box al juniorilor

REȘIȚA, 24 (prin telefon). Iată rezultatele în ordinea categoriilor din gaia semifinală a campionatului național de juniori. **Juniori mici:** M. Iuseim (Constanța) b.p. M. Oatu (Bacău); P. Panaitescu (Brașov) b.p. A. Cimpeanu (Cluj), D. Condurat (Bacău) b.p. S. Ibrahim (Constanța); D. Gorea (Reghin) b.p. V. Neagu (Buc.); V. Neagu (Buc.) b.p. St. Vitalios (Or. Gh. Gheorghiu-Dej); D. Livezeanu (Craiova) b.p. C. Ioniță (Tulcea); Gh. Racoviță (Iași) b.p. P. Schuler (Brașov); I. Adam (Buc.) b.p. L. Horvath (Oradea); P. Toma (Reșița) b.p. D. Amzulescu (Buc.); C. Dumitrescu (Buzău) b.ab. II P. Mutu (Motru); St. Călon (Bacău) b.ab. II M. Radu (Sibiu); Tr. Popescu (Buc.) b.p. N. Fenesan (Cluj); S. Mihalcea (Buc.) b.k.o. I G. Nore (Brașov); Ad. Cuțu (Galați) b.p M. Nicolae (Vidra); P. Mladenovici (Reșița) b.ab. I C. Truică (Tg. Jiu); M. Cazanaru (Iași) b.p. St. Niculescu (Buc.); St. Florea (Buc.) b.ab. II I. Gherman (Tg. Jiu); St. Pîrvu (Brăila) b.ab. I M. Silvesteanu (Suceava); C. Dumitrescu (Bocșa) b.ab. I V. Maghiar (Cluj); I. Ruicu (Craiova) b.ab. I M. Ferică (Buhuși). **JUNIORI MARI:** St. Băiatu (Buc.) b.p. S. Codre (Baia Mare); V. Nicorescu (Ploiești) b.p. Al. Popa (Or. Gh. Gheorghiu-Dej); Stan Tudor (Brăila) b.p. Gh. Nicoară (Buzău); N. Cordoș (Cluj) b.p. St. Boboc (Buc.); Ad. Morar (Buc.) b.p. I. Tințișan (Mediaș); Gh. Ciochină (Brăila) b.p. St. Sandu (Galați); St. Purice (Ploiești) b.p. D. Savin (Suceava); I. Crețu (Buc.) b.p. M. Grigore (Timișoara).

CAMPIONII DE BOX AI ROMÂNIEI, LA CONSTANȚA

Miercuri seara, în Sala sporturilor din Constanța a avut loc o gală de selecție pentru alcătuirea lotului județean, în vederea tradiționalei întreceri internaționale dotată cu „Mănușa litoralului". Cu acest prilej spectatorii au asistat și la o interesantă festivitate de prezentare a campionilor de box ai României pe anul 1969, care au sosit la Constanța direct din Delta Dunării, unde au petrecut cîteva zile de binemeritată odihnă.

C. POPA — coresp. principal

PREZENT ŞI VIITOR IN SPORTUL DE MASĂ ARĂDEAN

Frumoasele tradiţii ale sportului arădean sînt binecunoscute. De aici s-au ridicat cîndva, cu ani în urmă, fotbalişti de mare clasă, canotori reputaţi, gimnaşti valoroşi, fruntaşi iscusiţi. Şi astăzi, jucătorii echipei de fotbal U.T.A. se bucură de o bună apreciere, iar formaţia feminină de tenis de masă Voinţa este campioană a ţării. Toate aceste succese, ca şi altele, s-au datorat, desigur, condiţiilor create, pregătirilor efectuate, dar şi nenumăratelor talente crescute pe meleagurile arădene. Într-adevăr, pe parcursul timpului, sportul arădean a beneficiat de o consistentă bază de masă care a propulsat, deseori, noi şi noi tineri spre vîrful piramidei. Se poate spune, fără teamă de a greşi, că activitatea sportivă, educaţia fizică a intrat în obişnuinţa unor locuitori din oraşele, comunele şi satele judeţului Arad, majoritatea acestora înţelegînd pe deplin rolul sportului în societatea modernă. Pe această temă şi în cadrul unor dezbateri privind concepţia despre sportul de masă, ce se face şi ce ar trebui să se facă pe plan local, ce se aşteaptă de la centru, dacă şi cum sînt cultivate tradiţiile sportive, au fost purtate o serie de discuţii. Au binevoit să răspundă solicitării redacţiei, **LAZĂR PĂDUREANU, prim-vicepreşedinte al Consiliului popular al municipiului Arad, NICOLAE BLĂGĂU, membru în biroul executiv al Consiliului judeţean al sindicatelor cu problemele sportive, profesorul de educaţie fizică PAVEL SOOS, inspector de specialitate la inspectoratul şcolar judeţean, SIMION PALCU, şeful comisiei sport din cadrul comitetului judeţean U.T.C. Arad, AUREL ARDELEANU, vicepreşedinte al Consiliului judeţean al organizaţiei pionierilor şi care răspunde de activitatea comisiei sport-turism, EUGEN BUDIŞAN, preşedintele Consiliului judeţean pentru educaţie fizică şi sport, IOAN PETROVAN, preşedintele Consiliului pentru educaţie fizică şi sport al municipiului Arad.**

TRADIŢII CE SE CER REÎNVIATE

Să dăm, deci, cuvîntul amabililor noştri interlocutori :

LAZĂR PĂDUREANU : Este cunoscută importanţa educaţiei fizice ca factor de întărire a sănătăţii, ca mijloc recreativ, atît pentru cei tineri, cît şi pentru cei mai vîrstnici. De asemenea, se ştie că fără o arie de masă nu este posibilă nici o dezvoltare corespunzătoare a sportului de performanţă. Practica ne arată însă că, de cîtăva vreme, sportul de masă este neglijat, i s-a îngustat parcă baza. Nu se mai observă acel freamăt specific tineretului, iar activitatea sportivă capătă din ce în ce aspectul lucrului în seră. Au dispărut unele acţiuni care constituiau o bună propagandă pentru popularizarea anumitor sporturi. De pildă, cu ani în urmă, era obiceiul ca în pauza unui meci important de fotbal să se organizeze şi cîteva probe de atletism. Şi în privinţa cultivării anumitor tradiţii sînt multe de spus. Bunăoară, Aradul era cunoscut ca un puternic centru de canotaj. Astăzi, baza materială la acest sport s-a redus şi chiar şi ceea ce există nu este folosit cum trebuie, ambarcaţiunile sînt prost întreţinute. De asemenea, deşi Aradul este considerat ca oraşul cu cele mai multe biciclete din ţară, totuşi numărul concursurilor de masă este infim şi, în consecinţă, elementele care ar putea să fie îndreptate către ciclismul de performanţă nu apar. Numai şi prin aceste două exemple se poate deduce că este necesară o sporire a iniţiativei pe plan local. Ca să nu mai vorbesc de neglijarea unor terenuri de cartier, ajunse în paragină sau despre situaţia bazinului olimpic, care ar putea să capete o mai bună utilizare dacă s-ar purcede la acoperirea lui. Fără îndoială, şi noi, edilii, trebuie să manifestăm mai multă preocupare pentru ca sportul de masă să-şi aibă dezvoltarea dorită, dar este tot atît de necesar ca organele investite prin lege cu asemenea atribuţii să le îndeplinească cu exigenţa cuvenită.

Este adevărat că tineretul este solicitat la activităţi multiple, printre care preocupările pentru învăţătură au prioritate. Totuşi, referindu-mă la şcoală, acest nesecat rezervor de elemente dornice să facă sport, voi observa că multe cadre didactice, chiar profesori de educaţie fizică, nu acordă atenţie activităţii sportive. Mai cred că şi goana după rezultate imediate constituie o stavilă în calea unei mai bune propăşiri a sportului de masă. Nu este suficient ca numai cîţiva juniori cu aptitudini sau sportivi confirmaţi să se bucure de condiţii pentru a face sport, iar ceilalţi, fie tineri sau vîrstnici, să fie neglijaţi. Consider că sportul, mă gîndesc la acea activitate deschisă cu predilecţie maselor de tineri, poate să-şi împlinească rolul său social printr-o mai bună gospodărire a bazei materiale, prin permanenta ei îmbunătăţire, ca şi prin aducerea în circuitul sportiv a tuturor valorilor specifice de care dispune un judeţ, oraş sau comună.

NICOLAE BLĂGĂU : În noţiunea de sport de masă disting două aspecte : activitatea sportivă de masă şi educaţia fizică a maselor. Prin prima, înţeleg atragerea, pe cît posibil, a maselor de salariaţi şi a membrilor lor de familie la practicarea sistematică şi organizată a activităţii sportive în timpul liber, participarea la diverse competiţii. Şi educaţia fizică urmăreşte acelaşi lucru, dar sub alte forme : gimnastica în producţie, diferitele exerciţii care pot fi efectuate în timpul pauzei de masă, înainte de intrarea sau după ieşirea din schimburi.

NICI O DUMINICĂ FĂRĂ COMPETIŢII

Referindu-mă la sportul de performanţă, eu cred că el poate fi generat de cel de masă. Am să dau un exemplu. Patru tineri care au participat la crosul de toamnă sînt acum titulari în selecţionata divizionară de atletism a judeţului nostru. În privinţa unei mai bune răspîndiri a sportului de masă pe plan local, organizaţiile noastre ar trebui ca, paralel, cu o mai susţinută muncă de lămurire asupra foloaselor practicării sportului, să fie organizate şi un număr mai mare de competiţii, astfel ca nici o duminică să nu fie pierdută. Se mai cere şi un sprijin practic la organizarea concursurilor şcolare, la întregirea bazei materiale a asociaţiilor sportive. Noi primim din partea C.C. al U.T.C. un ajutor deosebit prin numeroase materiale de propagandă, prin regulamente bine întocmite şi documentate şi care ţin seama de posibilităţile de pe teritoriu. De asemenea, am fost sprijiniţi şi practic, în organizarea crosurilor. În ceea ce priveşte activitatea de zi cu zi, se resimte necesitatea ca cercurile sportive care funcţionează numai la sate să se bucure de o mai mare independenţă, mai ales financiară. Se ştie că asociaţiile sportive funcţionează numai în comune, în timp ce la sate — pentru motivele arătate — activitatea stagnează. Deşi bine dezvoltate, unele sate sînt vitregite din punct de vedere material. De pildă, în comuna Peregul Mare există asociaţie sportivă, dar cercul sportiv din satul Peregul Mic are o activitate mai bună.

Sportul de masă s-a dezvoltat, în sensul că 80 la sută dintre asociaţiile sportive şi-au întărit baza materială. Astfel, dintre cele 67 de asociaţii sportive comunale din judeţul Arad, 46 au fost dotate cu materiale sportive. Şi pentru că sînt la acest capitol, menţionez că unele venituri ne parvin foarte greu : cotizaţiile de membru şi membru susţinător se încasează cu dificultate extremă. De asemenea, comitetele sindicale comunale ca şi cooperaţia de consum nu mai alocă nici un fond pentru sportul în mediul rural. Apoi ar trebui că legea privind protejarea bazelor sportive să fie aplicată cu mai multă consecvenţă, pentru că există foarte multe cazuri cînd unele terenuri sînt desfiinţate, dar altele în loc nu se construiesc.

TOŢI ELEVII ANGRENAŢI ÎN ACTIVITATEA SPORTIVĂ

AUREL ARDELEANU : Din punctul nostru de vedere, noţiunea de sport de masă se referă la antrenarea unui cît mai mare număr de pionieri şi şcolari (clasele I—VIII), dacă se poate întreaga masă, în practicarea exerciţiilor fizice, a jocurilor sportive, a drumeţiei, la efectuarea excursiilor. Cu cîţiva ani mai înainte, s-a căutat introducerea sportului de masă în şcoli, dar nu s-a reuşit decît angrenarea copiilor cuprinşi în echipele participante în concursuri. Acum situaţia este schimbată. În toamnă a avut loc o instruire cu comandanţii de unităţi, care sînt în acelaşi timp şi directori adjuncţi de şcoli. Tema : sportul de masă. Apoi, în cadrul programelor de activitate la nivelul detaşamentelor, s-au introdus concursuri gen cel mai bun săritor, aruncător etc. Cei mai buni iau parte la întrecerile unităţii de pionieri. Cît priveşte relaţia sport de masă — sport de performanţă, voi menţiona următorul exemplu. În toamnă s-a înfiinţat la Arad, pe lîngă Casa Pionierului, un centru experimental metodic, unde se lucrează după sistemul de club, pe ramuri de sport. Este vorba de o specializare timpurie la mini-baschet, nataţie, atletism, ciclism, turism, tenis de masă. Şi-au dat concursul doi profesori de educaţie fizică şi trei antrenori. Primele constatări : lucrînd de timpuriu, copiii acumulează cunoştinţe mult mai rapid decît masa celor din şcoală. În concluzie, specializarea timpurie poate ajuta pregătirii viitoare a sportivului de performanţă.

O altă problemă. În realizarea răspîndirii sportului de masă, nouă ne revine pe plan local ca sarcină principală să organizăm cît mai multe competiţii de copii. Desigur, în acelaşi context va trebui să ne preocupăm pentru asigurarea bazei materiale, dotînd şcolile cu toate cele necesare. În privinţa sprijinului de la centru, cred că ar fi necesară o îndrumare metodică de specialitate mai riguroasă.

După părerea mea, sportul de masă a făcut mulţi paşi înainte în ultimul timp. Textul Legii sportului este clar, cu delimitări precise. Sintem pe un făgaş bun. Evident, este loc şi de mai bine. Organele locale pot şi trebuie să pună la dispoziţia sportului, într-o proporţie mai mare, noi terenuri pentru amenajarea de baze sportive, iar sprijinul moral din partea profesorilor de educaţie fizică se cere a fi total. Un asemenea profesor trebuie să devină sufletul activităţii sportive în şcoală, în întreaga comună.

EUGEN BUDIŞAN : Cînd vorbesc despre educaţia fizică a maselor, mă gîndesc în primul rînd la dezvoltarea armonioasă a organismului, la întărirea sănătăţii, petrecerea timpului în aer liber, într-un mod recreativ, la gimnastica de înviorare, la drumeţie, cicloturism, nataţie, canotaj, adică la atragerea unei mase mari de tineri într-o activitate organizată. Dar, tot sport de masă este şi atunci cînd diferiţi tineri, din proprie iniţiativă, joacă, să zicem, fotbal. Educaţia fizică a maselor trebuie organizată şi nu lăsată la voia întîmplării. Un factor extrem de important îl constituie baza materială. Opinez pentru construirea a numeroase baze sportive simple şi nu de stadioane gigant. Nu trebuie neglijat nici aspectul igienic (vestiare, duşuri, echipamentul întreţinut curat). Organele U.T.C. trebuie să devină cu adevărat factori principali mobilizatori. Prea multă vorbărie strică. Dacă în anii trecuţi s-a făcut ceva : campionatele pe asociaţii, spartachiadele de iarnă, de vară, duminicile cultural-sportive, acum aceste lucruri au scăpat din sfera acţiunilor care se întreprind. Instruirea preşedinţilor de asociaţii se face foarte greu. Înainte se discuta cel puţin o dată pe lună cu ei. Sindicatele şi U.T.C. au foarte puţini salariaţi care se ocupă cu sportul, iar metodiştii consiliilor pentru educaţie fizică îndrumă în ramura de specialitate, dar nu e nimeni care să acorde atenţia cuvenită sportului de masă. Pînă de curînd se susţinea, fără a se fi demonstrat, că sportul de masă constituie baza celui de performanţă. Lucru fundamental greşit, pentru că performanţa presupune o pregătire complexă, care nu e necesară la educaţie fizică a maselor. Dacă, totuşi, un instructor întrezăreşte la un tînăr anumite calităţi, el poate să-l recruteze pentru performanţă. Înţeleg sportul de masă ca o destindere, fără latura lui competiţională.

În condiţiile date, am primit de altfel şi indicaţii, trebuie să ne ocupăm şi noi de sportul de masă, de educaţia fizică a maselor. În colaborare cu U.T.C. şi sindicatele, şcolile şi organizaţiile de pionieri, trebuie să găsim împreună căile de dezvoltare. Spuneam că indicaţiile sînt bune. Totuşi, se ivesc greutăţi. La sate, sprijinul este ca şi inexistent. C.A.P.-urile, cooperativele de consum nu dau nici un leu. Numai cu entuziasmul şi cu voluntariatul nu se poate clădi totul. În prezent, asociaţiile sportive au doi stăpîni : consiliile pentru educaţie fizică şi sport şi sindicatele. Ultimele, dînd fondurile necesare, manifestă predilecţie mai mult pentru sportul de performanţă, ceea ce nu e just.

După părerea mea, forma ideală a sportului de masă este aceea în care cetăţeanul dornic să se destindă prin mişcare în aer liber va veni cu echipament propriu, urmînd să primească din partea asociaţiei terenul şi mingea de fotbal, baschet sau rugby.

Faţă de cele arătate, consider că sportul de masă a regresat în ultimul timp. De asemenea, aş mai adăuga un lucru : este necesar ca şi consiliile populare să aibă în vizor activitatea sportivă de masă. Cu sprijinul puterii locale, acest gen de educaţie fizică are mai multe şanse de reuşită.

ÎNTĂRIREA MUNCII ORGANIZATORICE

IOAN PETROVAN : Activitatea în asociaţii este nesatisfăcătoare din cauza slabei preocupări pentru angrenarea maselor de oameni ai muncii în practicarea sportului. În general, am observat că multe dintre organizaţiile U.T.C. se ocupă mai mult teoretic de sportul de masă. De asemenea, bazele sportive lasă de dorit, deşi se ştie că întreprinderile sînt obligate să asigure buna întreţinere a acestora. Iată deci cîteva cauze care au dus, cred, la un regres în sportul de masă. Numeroşi tineri sînt atraşi spre alte activităţi. Există delăsare şi indiferenţă şi în asociaţiile sportive şi la unii dintre cei care răspund de activitatea sportivă la organele U.T.C. Dacă dorim ca şi sportul de masă să avanseze, se impune o întărire a muncii organizatorice pe toate planurile.

★ ★ ★

Iată, aşadar, părerile unor oameni competenţi, majoritatea dintre ei lucrînd nemijlocit pentru mişcarea sportivă. Aşa cum reiese din opiniile lor, interlocutorii noştri sînt pătrunşi de importanţa socială a sportului, de foloasele practicării lui. Părerile ca şi unele soluţii preconizate diferă însă, poate şi în raport cu poziţia de pe care vorbeşte fiecare dintre participanţii la această discuţie. Redacţia a dorit ca acest schimb de opinii să fie abordat într-un mod sincer. În ce măsură s-a realizat acest lucru, activitatea sportivă viitoare din judeţul Arad ne-o va demonstra.

Constantin SEVEREANU
Ştefan IACOB

RAMPĂ DE LANSARE PENTRU TINERELE TALENTE

În ceea ce priveşte înţelesul acestei noţiuni, în comparaţie cu anii trecuţi, el este acelaşi. Există însă o diferenţă în ceea ce se făcea şi se face în prezent. Acum s-a produs o înviorare. S-a reuşit să se atragă în diferite forme de practicare a sportului mase mai largi. Propaganda este mai eficientă, la fel şi mobilizarea tinerilor. Se efectuează şi o consultare largă cu oameni de vîrste diferite asupra a ceea ce doresc ei să facă. Cred că prin sport de masă se uşurează calea depistării tinerelor talente capabile de performanţe, mai ales la sporturile individuale.

Apreciez că activitatea sportivă de masă beneficiază de condiţii propice de dezvoltare : bază materială corespunzătoare, tradiţie, colaborare cu factorii competenţi. Este necesară, însă, o mai susţinută muncă pentru angrenarea femeilor în sport, o cît mai mare diversificare a practicării sportului potrivit vîrstei şi preferinţelor, organizarea unui număr mai mare de acţiuni specifice sindicatelor, cum ar fi concursuri pe ramuri de producţie la nivel central (Cupa feroviarului, a metalurgistului, a textilistului etc.). De asemenea, un mare sprijin l-ar constitui şi alte noi amenajări de baze sportive simple.

PAVEL SOOS : Practicarea diverselor sporturi de către un număr însemnat de cetăţeni — sub formă de antrenamente şi competiţii — are aspecte multiple. De exemplu, sportul de masă în şcoli a trecut sub patronarea organizaţiilor de masă începînd cu organizaţiile de pionieri, U.T.C., primind o formă şi un conţinut nou. Unităţile amintite, prin comisiile sportive ale U.T.C. sau prin unităţile de pionieri, organizează multe concursuri proprii lor, ca şi fazele premergătoare finalelor campionatelor republicane şcolare. În acest gen de activitate a elevilor s-au produs unele ameliorări. În vechea formă organizatorică, doar profesorilor de educaţie fizică le reveneau sarcini şi tot ei făceau parte din conducerea asociaţiilor sportive de pe lîngă licee. Elevii nu aveau astfel de atribuţii. Acum, înşişi elevii propun competiţii, ei le duc la îndeplinire. Totuşi, se observă că nu întotdeauna comisiile înfiinţate îşi trăiesc viaţa. Ar fi de dorit ca ele să fie îndrumate şi controlate mai des de către tovarăşii cu munci de răspundere pe linie U.T.C. : şefi de comisii, instructori, ca şi metodiştii consiliilor pentru cultura fizică şi sport. Ei trebuie să dea indicaţii. Numai inspectorul şcolar este prea puţin. Din această cauză se produc unele situaţii nedorite : uneori sînt raportate cifre aproximative, greu de verificat. Prezenţa unor antrenori şi tehnicieni la concursurile programate ar contribui şi la o mai bună selecţie a elementelor dotate. E drept, inspectorul de resort efectuează unele instructaje cu directorii şcolilor, ca şi cu profesorii de educaţie fizică (în cadrul cercurilor pedagogice), dar unii se mai conduc după principiul că se poate trăi şi fără sport. Apoi, ar fi bine ca organele U.T.C. să mobilizeze la acţiunile sportive nu numai pe elevi, aceasta fiind sarcina principală a şcolilor, ci pe ceilalţi tineri, muncitori, tehnicieni. Cu toate eforturile făcute, am impresia că în privinţa sportului de masă se cam bate pasul pe loc.

Printr-o conlucrare între profesorii de educaţie fizică, directori, diriginţi, în ceea ce priveşte înţelegerea sportului de masă ca o necesitate socială, această activitate poate găsi cadrul corespunzător de dezvoltare. Un cuvînt hotărîtor au şi organizaţiile U.T.C. şi cele de pionieri. Dar, toate încercările de îmbunătăţire ar fi ineficiente fără crearea unei baze materiale corespunzătoare.

SIMION PALCU : Sportul de masă are un scop bine definit şi există o serie de mijloace pentru ca toţi cetăţenii să fie obişnuiţi cu practicarea organizată a exerciţiilor fizice. Înainte, de această activitate se ocupau fostele consilii raionale U.C.F.S., care dispuneau de un grup de salariaţi (3—4). În noua formă, organizaţiile U.T.C. pot să-şi aducă un aport mai consistent. Comisiile judeţene de sport U.T.C. şi-au dovedit capacitatea şi pasiunea pentru sport, fără ca să aibă un număr prea mare de oameni (3 salariaţi) afectaţi acestei munci. Totuşi, se simte nevoia creşterii acestui număr.

Puncte şi contrapuncte

DRIVE!

Performanţa fetelor noastre — candidate la trofeul Corbillon, după o atît de lungă eclipsă — se înscrie în rîndul rezultatelor măgulitoare pentru prestigiul sportului autohton. Preferăm, nu-i vorbă, treapta superioară, de pe care cele mai entuziaste exclamaţii n-ar fi părut de loc exagerate. Gîndindu-ne, însă, la victoriile asupra Japoniei şi R. F. a Germaniei, precum şi la palidele şanse pe care le întrevedeam în preziua întrecerii, vom conchide că terţetul Alexandru — Crişan — Mihuţa merită elogii fără rezerve.

Satisfacţia acestui succes nu compensează cîtuşi de puţin rictusul amar pe care ni-l provoacă lectura listei participanţilor la probele masculine — listă pe care, după cum ştiţi, nu figurează nici un jucător român. Este, dacă nu mă înşel, o situaţie unică, din 1953 încoace !

Ping-pongul (daţi-mi voie să-i spun aşa : e mai comod şi mai... japonez) ne-a prilejuit numeroase momente de euforie, îmbogăţind palmaresul culorilor naţionale, făcînd să răsune imnul ţării în zeci de competiţii de maximă anvergură. Dacă băieţii nu s-au situat întotdeauna la nivelul colegelor de paletă — comportarea lor a fost, în genere, onorabilă, uneori de-a dreptul excelentă. Acum cîţiva ani, Giurgiucă, Rethi, Cobîrzan, Sîndeanu se anunţau drept outsideri periculoşi pentru oricare dintre stelele sportului cu mingea de celuloid : cel dintîi numit, fost campion al ţării, fost între primii opt „europeni", se cam juca pe-atunci, pe cît ţin minte, cu acelaşi Schöler — finalist la proba pe echipe la Eissporthalle, învingător al lui Hasegawa şi Ito, respectiv, campionul mondial şi campionul Japoniei. Ţin minte, de asemenea, că semnatarul acestor rînduri — alături de comentatorii mai avizaţi — a atras nu o dată atenţia asupra îngrijorătoarelor fluctuaţii de formă ale băieţilor noştri — fluctuaţii care, prin frecvenţa şi intensitatea lor, divulgau un climat psihic nesănătos. Dar, ca de obicei, semnalele de alarmă ale gazetarilor au răsunat în gol : nu mai ştiu ce somităţi federale n-aveau, ca de obicei, ochi de văzut şi urechi de auzit, lăsîndu-ne legănaţi de fraze unsuroase şi de grafice superbe. Rezultatul — inutil să insistăm — poate fi contemplat astăzi în toată splendoarea lui...

Aş vrea să ştiu, totuşi : cui îi datorăm, în ultimă instanţă, ruşinoasa „neprezentare" la München ?

Dan DEŞLIU

ECHIPA FEMININĂ ÎN DERIVĂ!

La sfîrşitul anului 1967, cele mai bune rezultate ale înotătorilor din ţara noastră aveau o cotă superioară pe plan internaţional faţă de performanţele băieţilor, unele dintre ele (Cristina Balaban, Anca Andrei) fiind chiar de certă valoare. Au trecut de atunci 16 luni, şi o scurtă privire retrospectivă la capătul primei etape de pregătire din acest sezon, marcată prin participările la campionatele internaţionale şi meciurile cu înotătorii cehoslovaci, ne demonstrează cu prisosinţă că fetele... au rămas în start (marea majoritate) sau l-au luat cu o mare întîrziere.

Desigur, nu pot fi trecute cu vederea cîteva modificări în tabela de recorduri (*Cristina Balaban, Agneta Şterner, Cristina Stănescu*), ca şi alte cifre destul de izolate ale mai tinerelor *Anca Groza, Anca Mihăiescu, Liliana Dan, Anca Georgescu*. Dar, acest crescendo este prea puţin semnificativ faţă de saltul înotătorilor.

Echipa română a pierdut la 24 de puncte diferenţă întîlnirea cu selecţionata Cehoslovaciei, care n-a avut în componenţa ei decît o singură sportivă de mare valoare (Olga Kozicova), şi chiar în întrecerea cu reprezentativa de tineret a Slovaciei (cîştigată destul de confortabil) cifrele n-au fost prea încurajatoare. Situaţia este de natură să îngrijoreze pe responsabilii echipei naţionale, ca şi pe toţi antrenorii ce pregătesc elementele susceptibile de selecţionare acum, cînd nu au mai rămas decît patru luni pînă la prima ediţie a „Cupei Europei". Pentru că...

Craulul continuă să rămînă „călcîiul lui Achile" al înotului feminin. Şi, ceea ce este mai trist, nici nu întrezărim prea curînd speranţe în apariţia unui nou element de valoare europeană. Renunţînd, cel puţin pentru acest an, la probele de spate, multipla noastră campioană şi recordmană, Cristina Balaban, a început că concureze în probe de craul şi mixt. Deocamdată, cu rezultate promiţătoare. Dar, în nici un caz, eleva lui R. Drăguşanu nu va putea acoperi cele 6 probe în care este de departe cea mai bună. Dintre înotătoarele mai tinere, reţin atenţia doar *Liliana Dan* şi *Anca Groza*, dar ele sînt încă necoapte (13 ani) pentru a avea un cuvînt de spus.

Nici la celelalte procedee tehnice situaţia nu este mai roză. În domeniul probelor de spate am fi putut conta pe Anca Andrei, ale cărei calităţi nu le poate nimeni contesta. Dar, reşiţeanca nu s-a pregătit cu prea mare ambiţie în această iarnă şi acum trebuie să facă eforturi pentru a-şi aduce aminte că nu cu multe luni în urmă parcurgea „suta" în mai puţin de 70 de secunde. La bras şi delfin, Agneta Sterner şi Cristina Stănescu au stabilit noi recorduri naţionale. Dar marea lor inconstanţă (Sterner, de pildă, a înotat la Praga „suta" în 1 : 10.6, pentru ca în ştafetă să meargă cu trei secunde mai slab !) şi nivelul actual al cifrelor nu ne oferă posibilităţi de a le considera ca atuuri certe într-o competiţie de mare anvergură. Iar în spatele lor, Gica Manafu, Camelia Vîjeu, Liliana Burlacu sau Georgeta Cerbeanu şi Angela Anton continuă cu încăpăţînare parcă să rămînă între limitele veşnicelor „speranţe". Nici un pas înainte, nici o rază de speranţă pentru posturile hotărîtoare într-o ştafetă mixtă, care reprezintă cum nu se poate mai bine valoarea natăţiei dintr-o ţară.

Ne apare, aşadar, tot mai limpede faptul că echipa feminină a ţării noastre care nu cu mult timp în urmă prinsese un „culoar bun", a intrat serios în derivă. Lucru destul de periculos pentru un lot a cărui medie de vîrstă se află cu mult sub 20 de ani. Şi, firesc, motiv serios de îngrijorare. Pentru că, dacă la aceste vîrste, cînd acumulările cantitative duc îndeobşte la salturi apreciabile, echipa noastră continuă să bată pasul pe loc, ba chiar să se cufunde din nou în mediocritate, înseamnă că pe undeva, în întregul angrenaj menit să conducă natăţia românească spre piscuri mai înalte au apărut defecţiuni. Şi încă din cele mai grave (lipsa unei unităţi de vedere în concepţia de pregătire, inexistenţa unui control riguros, abateri disciplinare etc.). Aviz celor în cauză...

— a. v. —

PESTE BLOCAJ

VREO 60 DE SPECTATORI PLĂTITORI

Cifra din titlu a fost înregistrată la primul meci feminin întîlnit disputat în anul 1969. Data : 16 aprilie. Locul desfăşurării întîlnirii : sala Floreasca. Protagoniste : echipele naţionale ale României şi Ungariei.

Am dat aceste cîteva date pentru amatorii de statistică şi pentru toţi cei ce vor să mediteze asupra cauzelor pentru care publicul amator de volei s-a îndepărtat de sportul îndrăgit.

În contextul momentului, ţinînd seama de valoarea şi posibilităţile jucătoarelor noastre — să fiu drept — cifra nu mi se pare mică.

Un neiniţiat, citind primele rînduri, ar putea crede că în sala Floreasca s-a disputat un joc de curînd introdus la noi în ţară, încă necunoscut de marele public, joc în legătură cu care federaţia de specialitate depune lăudabile eforturi pentru a-l populariza, ajungînd pînă acolo încît să angajeze şi... meciuri internaţionale.

Lăsînd de o parte presupunerile, trebuie să recunoaştem cinstit că situaţia nu este de loc roză şi că absenţa spectatorilor este determinată de slaba factură spectaculară la care se dispută de mult timp întrecerile de volei.

Nu trebuie să uităm că publicul sportiv de la noi a fost — cu ani în urmă — martorul unor întreceri de mare ampioare. El a umplut — de pildă — pînă la refuz tribunele velodromului Dinamo la europenele din 1955, a participat în număr mare la turneele organizate în anii 1957, 1959, 1960, turnee ce au reunit cîteva din cele mai bune echipe din lume, iar sălile Floreasca şi Expoziţiei s-au dovedit neîncăpătoare pentru toţi cei ce doreau să asiste la „europenele" din 1963, la finalele româneşti ale C.C.E. sau la memorabilele jocuri ale reprezentativelor noastre în compania formaţiilor din ţările vecine.

Ca urmare a celor văzute, exigenţa spectatorilor noştri a fost şi este în continuă creştere. Pe bună dreptate, ei au aşteptat de la un an la altul, de la un campionat la altul, să asiste la jocuri de o factură tot mai ridicată.

La această cerinţă, cele mai multe dintre echipele noastre n-au răspuns pe deplin. Mai mult, mergînd pe linia aplicării aceleiaşi tactici, a uniformizării faze lor de joc, voleibaliştii noştri au bătut mult timp pasul pe loc. În sprijinul acestei afirmaţii stau rezultatele obţinute pe plan internaţional, rezultate care, oricum privite, nu pot fi socotite decît slabe. În plus, se împămînteneşte aproape la toate echipele concepţia jocului static, a schemelor simpliste, clasice. Teama de a nu comite greşeli care să ducă la înregistrarea unor rezultate nesatisfăcătoare a determinat mulţi antrenori să rămînă la folosirea unor formule suprauzitate şi supervizate.

Nu-i mai puţin adevărat că adoptarea unor noi procedee tactice ar fi necesitat înfrîngerea acestei rutine, dobîndirea unei tehnici individuale ridicate, asociată promovării de noi elemente.

Or, promovarea acestor elemente tinere s-a făcut în mică măsură şi numai pe ici pe colo, echipele noastre fruntaşe preferînd să rămînă la aceleaşi formaţiuni sau să achiziţioneze „noi" jucători din rîndul celor consacraţi.

Conduşi de o astfel de mentalitate, antrenorii — în mare majoritate — au trimis pe teren echipe plafonate a căror evoluţie amintea mai degrabă de începuturile voleiului din ţara noastră.

Spectatorii — răbdători ani în şir — au părăsit încetul cu încetul disciplina pe care o îndrăgiseră, o parte transferîndu-şi simpatia către un alt sport.

Şi aşa am ajuns, din an în an, de la sălile arhipline la pustietatea actuală a tribunelor.

În prezent, drumul ce-i urmează voleiului românesc se vrea pavat cu cele mai bune intenţii. Cum, însă, în final ceea ce contează nu sînt intenţiile, ci rezultatele, pe care le aşteptăm cu convingerea că, o dată cu apariţia lor, spectatorii vor umple din nou pînă la refuz sala Floreasca, iar neînsemnata cifră de care vorbeam va rămîne de domeniul trecutului.

Marcel RUSESCU

Întîlniri prieteneşti

Ploieşti — Silistra

La Ploieşti au avut loc întîlniri internaţionale prieteneşti, între sportivi ai clubului Petrolul şi reprezentanţi ai şcolii sportive din Silistra (Bulgaria). La gimnastică feminin, victoria pe echipe le-a revenit petrolistelor, cu scorul de 176,15—164,05 p : la individual, prima s-a clasat E. Pavlova (Silistra).

În întrecerile de cros, cîştigători au fost : BAIEŢI — 1 000 m : Lacezar Petrov (S) ; 3 000 m : Dimiter Rusev (S) ; FETE — 600 m : Luiza Ahileva (S) ; 1 000 m : Olga Ioniţă (P). Pe echipe : Petrolul 91 p, Silistra 65 p. (**M. BEDROSIAN**—coresp.)

FORȚA CUPLULUI

Desigur, omul este o forță a universului. Dar el, singur, nu va putea învinge totul totdeauna.

Fără schimb de idei, fără colaborare, fără prețuire reciprocă, astăzi nu există reușită în aproape nici un domeniu de activitate. Istoria culturii păstrează nenumărate exemple de colaborare prietenească și creatoare.

Închipuiți-vă pe Wagner fără Liszt, pe Isadora Duncan fără Gordon Craig, pe Panait Istrati fără Romain Rolland sau pe Iehudi Menuhin fără Enescu. Adeseori datorăm gîndirea, creația și poate întreaga noastră personalitate, profesorilor, colegilor și prietenilor noștri.

Literatura cunoaște atît de multe dovezi de prietenie și înrîuriri creatoare, încît aproape ne este greu să alegem. Nu putem uita, totuși, că Schiller și Goethe au scris împreună — așa ca la noi Iosif și Anghel — o lucrare în versuri. Ion Ghica l-a inspirat lui V. Alecsandri teme pentru piesele sale și a venit special de la Londra, ca să asiste la premiera uneia dintre ele. Eminescu l-a îndrumat pe Creangă și l-a ajutat pe Slavici. Liviu Rebreanu a prețuit, între puțini, la început, poezia și teatrul lui Camil Petrescu.

Tulburător rămîne gestul lui Rimski Korsakov, care împreună cu Glazunov, întregește după însemnări și din memorie, lucrările lui Borodin și Musorgski, rămase după moarte, neterminate.

Cuza datorează nespus de mult lui Mihail Kogălniceanu, prietenia Ghica — Bălcescu a rodit revoluționar și literar. Fără Fr. Engels nu ar fi putut apare și celelalte volume ale Capitalului lui Marx, publicate, cum se știe, după moartea sa.

Și în știință, oarecum un domeniu de studiu personal, aprofundat, și aici sînt prezente colaborările, muncile devotate și stăruitoare în doi. Humboldt a fost bun prieten cu francezul Bonpland și au cutreierat împreună lumea patru ani, dezlegînd enigmele naturii. Langevin făcea calcule matematice pentru Einstein, fără să se simtă cu nimic dezonorat. Soții Curie rămîn peste timp neegalat exemplu de afecțiune și colaborare științifică.

Forța aceasta de a te alătura altuia și a-i dărui tot ce ai tu mai bun, a avut-o și Ravel, care orchestrează, așa cum știți, suita „Tablouri dintr-o expoziție" a lui Musorgski, dîndu-i strălucire și consacrare universală. Să mai amintim, în timpurile noastre, măiestria interpretării de către Iehudi Menuhin și David Oistrach a dublului concert pentru vioară de Bach ?

Și în cea de a șaptea artă, stelele sînt adeseori gemene în plutirea lor astrală. Greta Garbo și Charles Boyer, Vivien Leigh și Laurence Olivier, Ingrid Bergman și Leslie Howard. Cu nedespărțiții Stan și Bran s-a ris cîteva decenii, iar Fred Astair și Ginger Rogers păreau desăvîrșiți în filmele lor muzicale.

Simbol și împlinire, forța cuplului se confirmă, permanent și splendid, și în lumea sportului. De la dublurile glorioase de tenis, patinaj sau bob la frăția coardei alpine și a cuceritorilor himalaieni.

Alpinistul Lachenal era avîntat și exaltat. Terray, partenerul său de coardă, dimpotrivă, calm și calculat. Toate victoriile asupra munților de peste 8 000 m, cu o singură excepție, aceea a lui Hermann Buhl, se datorează marilor cupluri de alpiniști.

Țiriac și Năstase au devenit în ultimii ani, două rachete „cosmice", iar Panțuru — Neagoe un virtuoz cuplu de curaj și îndemînare.

Dacă dublurile de băieți sau fete, la tenis de masă sau de cîmp, sînt, spunem, relativ ușor de realizat, în timp, în schimb dublurile mixte necesită mai multe calități. Care sînt ele ? Aptitudini deosebite, valențe sufletești, un rafinat simț al coordonării și ritmului, înțelegerea pentru muzică.

Gîndiți-vă o clipă la perfecțiunea cu care dansează perechea engleză Towler — Ford, de atîtea ori campioni mondiali, sau măiestria care va rămîne neuitată, de-a lungul anilor, a soților Protopopov, pe care îi vom vedea mereu în minte, lunecînd pe gheață, în acordurile Sonatei Lunii.

În istoria sportului nostru cunoaștem multe cupluri, care au cules, după ani de muncă și perfecționare, succese depline : atleții Iolanda Balaș și Ion Söter, fotbaliștii Ion Ionescu și Emil Dumitriu, schiorii Magdalena și Mihai Bîră, sau, în trecut, Schmidt — Caralulis (tenis), frații Vilcov (fotbal), aripa Schwartz — Dobay, sau Maria Alexandru — Geta Pitică etc.

Forța cuplului ! Cine ar putea-o contesta ? Cine nu este tentat să o realizeze ? Și care, dintre cei care o privesc, nu o admiră și nu o prețuiește ? În istoria culturii, în istoria sportului, forța cuplului rămîne pasionantă și pilduitoare.

Virgil LUDU

În fotografia din dreapta : Doi „probabili" — Dan și Răducanu și un „posibil" — Jamaischi ascultă indicațiile antrenorului secund, Cristescu. Mîine vom afla cît de bine le-au prins rapidiștilor aceste sfaturi...

În fotografia din stînga : Fotbaliștii de la Progresul într-un cros de „încălzire". În primele rînduri, Neacșu, Peteanu, Oaidă. Foto : A. NEAGU

La 9 mai, Ion Ionescu va juca o repriză la Alemannia și una la Rapid

Așa cum am mai anunțat, cunoscuta echipă de fotbal vest-germană Alemannia Aachen va susține — în țară la noi — două meciuri. Firește, meciul cel mai important din cadrul turneului este acela pe care-l va disputa cu Rapid.

S-a discutat și s-a convenit, de către conducerile celor două echipe, ca Ion Ionescu (care va face deplasarea la București), să joace o repriză la Alemannia și una la fosta lui echipă, Rapid. Așadar, la 9 mai, în jocul Rapid — Alemannia, Ion Ionescu va apare în linia de atac a formației giulești.

Ce păcat că nu se va afla alături de el și Emil Dumitriu.

PRONOSTICUL NOSTRU
(etapa din 27 aprilie)

Rapid — Dinamo București	x
Steaua — Progresul	x
„U" Craiova — Politehnica	1
U.T. Arad — Vagonul	1
A.S.A. — Petrolul	1
Jiul — Farul	x
Dinamo Bacău — F.C. Argeș	x
„U" Cluj — Crișul	1
Atalanta — Napoli	1
Lanerossi — Juventus	x
Palermo — Fiorentina	2
Pisa — Bologna	x
Roma — Varese	1

fotbal

IERI, LA ANTRENAMENTELE CELOR 4 ECHIPE

SÎMBĂTĂ: CUPLAJ INTERBUCUREȘTEAN

ȘI RAPIDIȘTII AU FOST LA PĂDUREA BĂNEASA

Ca și fotbaliștii de la Progresul, și rapidiștii au luat ieri drumul pădurii Băneasa, urmărind, în principal, un eficace tratament cu... ozon. Aici, în mijlocul naturii, jucătorii feroviari au urmat un program de gimnastică și de cros. Absenți la această... deplasare, condusă de antrenorul **Bărbulescu**, au fost jucătorii lotului național — **Răducanu** și **Dan** — și **Jamaischi**, ușor accidentat la antrenamentul de miercuri. Cei trei au făcut cu antrenorul **Cristescu** un antrenament forte, care a făcut impresie spectatorilor ocazionali.

100 DE MINUTE DE ANTRENAMENT LA STEAUA

Pregătirile echipei Steaua au continuat joi, cu un antrenament de 100 de minute. Înaintașii au exersat trasul la poartă din poziții cît mai dificile, șuturile fără preluări etc. Ceilalți jucători care au evoluat în partida cu T.U.G. au făcut ușoare mișcări de gimnastică, alergări și au jucat baschet. De remarcat că ieri a luat parte la pregătiri și Sătmăreanu. Simbătă însă, după toate probabilitățile, el nu va fi folosit pentru a i se asigura, pe cît posibil, participarea la lot. Ar mai fi de spus că la Steaua a avut loc o analiză foarte serioasă a comportării de pînă acum. Jucătorii și-au recunoscut aitudinea de îngîmfare și s-au angajat să se reabiliteze.

BAZIL MARIAN ÎN FAȚA A 3 SEMNE DE ÎNTREBARE

Plecați din București marți dimineață, dinamoviștii și-au continuat cu asiduitate pregătirile pe terenul bazei sportive pe care clubul o deține în comuna Săftica (km 24, pe șoseaua București — Ploiești).

Elevii lui Bazil Marian au efectuat zilnic două ședințe de pregătire, iar joi după-amiază, „probabilii" din partida cu Rapidul au întîlnit echipa de tineret-rezerve a clubului. În ceea ce privește formația pe care o va opune, mîine, giuleștenilor, antrenorul dinamovist mai are cîteva probleme de rezolvat, întrucît el nu poate conta pînă la această oră pe aportul lui **Datcu** — gripat, **Boc** — întîndere la coapsa dreaptă și **Stoenescu** — astenie post-gripală

OZONIFICARE ȘI APOI 90 DE MINUTE DE JOC

Puși pe gînduri de înfrîngerea suferită (pe mai multe planuri, apreciem noi), duminică la Ploiești, jucătorii Progresului au abordat cu o deosebită atenție pregătirile din săptămîna aceasta în vederea meciului cu Steaua.

Ieri dimineață, băieții lui Drăgușin și Știrbei puteau fi văzuți în pădurea Băneasa unde efectuau — prin gimnastică, alergări și exerciții de respirație — o ozonificare completă. Cîteva ore mai tîrziu, pe stadionul lor din dr. Staicovici, alb-albaștrii au participat la un antrenament cu conținut tehnico-tactic, care a durat 90 de minute. Au fost prezenți : Manta, Mîndru, Mărinescu, Mândoiu, Grama, Adr. Constantinescu, V. Popescu, Peteanu, Neacșu, Beldeanu, R. Ionescu, Alecu, Mateianu, Soangher, Matei, Oaidă și Țărălungă.

Măsuri hotărîte împotriva celor ce atentează la spiritul de sportivitate!

Spre deosebire de ceea ce așteptam de la ea — mai ales că urma la foarte scurt timp după frumoasa evoluție a naționalei noastre la Atena și, deci, ar fi fost de dorit să contribuie, sub toate aspectele, la întărirea atmosferei de optimism create — etapa de divizie A disputată duminica trecută ne-a lăsat prea puține amintiri plăcute. Dimpotrivă, chiar, prin suita de fenomene negative care au însoțit desfășurarea unora dintre jocuri, ea s-a situat la cea mai scăzută notă de fair-play de pînă acum, provocînd legitime îngrijorări asupra cursului viitor al campionatului, cu atît mai mult cu cît ne apropiem de finalul acestuia și lupta pentru titlu, dar îndeosebi aceea pentru evitarea retrogradării, devine mai înverșunată.

Unele dintre aceste fapte condamnabile petrecute în ultima duminică pe stadioanele care au găzduit meciuri de divizia A au fost relatate și comentate critic în presă, cum ar fi incidentele din timpul partidei Petrolul — Progresul, soldate cu accidentări și eliminări din joc (și cărora li se asociază actele de huliganism ale unor spectatori ploieșteni), maniera dezonorantă pentru ei în care fotbaliștii de la Politehnica Iași și Dinamo București au evoluat în repriza secundă a confruntării lor, lipsurile serioase în organizarea întîlnirii Rapid — Farul, de la București, antijocul practicat de fotbaliștii constănțeni etc.

Date fiind consecințele pe care asemenea fapte le au asupra desfășurării campionatului, se impunea luarea neîntîrziată de măsuri împotriva vinovaților. Cu satisfacție trebuie să subliniem că factorii autorizați au înțeles să acționeze cu promptitudine și exigență. Astfel, Consiliul municipal București pentru educație fizică și sport a analizat — împreună cu reprezentanții F.R.F., ai Întreprinderii de administrare și exploatare a bazelor sportive și ai celor patru divizionare A din Capitală — modul în care au fost organizate pe stadioanele bucureștene jocurile din acest retur de campionat și îndeosebi jocul Rapid — Farul. Constatîndu-se cu acest prilej că secția de fotbal a clubului giulești nu a luat măsuri corespunzătoare de organizare la meciul amintit s-a dat „avertisment public".

În ședința sa de miercuri după-amiază, Biroul federației de fotbal și-a manifestat, la rîndul său, dezaprobarea față de incidentele și celelalte manifestări negative produse în etapa de duminică, recomandînd Comisiei centrale de competiții și disciplină ca exigență fiecare caz în parte și să la măsurile corespunzătoare. Ceea ce respectiva comisie, întrunită ieri după-amiază în obișnuita sa ședință de lucru săptămînală, a și făcut. Deși, poate, sancțiunile dictate de comisie (pe care le publicăm alăturat) nu sînt, în totalitatea lor, just proporționate cu gravitatea faptelor, ele au, totuși, calitatea de a constitui un serios avertisment pentru toți cei ce ar mai fi tentați să tulbure în vreun fel desfășurarea jocurilor de campionat.

I. MITROFAN

Sancțiuni dictate de Comisia de competiții și disciplină

Analizînd, printre altele, în ședința sa de ieri după-amiază incidentele petrecute la meciul Petrolul — Progresul, precum și alte manifestări negative din etapa trecută, Comisia centrală de competiții și disciplină a F.R.F. a hotărît următoarele :

— Suspendarea pe două etape a jucătorilor Grozea (Petrolul), Oaidă și Matei (Progresul).

— Suspendarea pe o etapă a jucătorului N. Ionescu (Petrolul).

— Clubului Petrolul i se ridică dreptul de organizare pe teren propriu pe o etapă.

— Secțiilor de fotbal Petrolul Ploiești și Progresul București li se dă un avertisment public.

— Același avertisment public se dă și echipelor Politehnica Iași și Dinamo București.

— În cazul clubului Rapid, Comisia s-a declarat de acord cu sancțiunea dată de Consiliul municipal București pentru educație fizică și sport.

UDINE: POST SCRIPTUM

VALOAREA TINERILOR FOTBALIȘTI RĂMASĂ ÎN URMĂ

Revenind asupra unor aspecte sesizate în meciul de la Udine, disputat recent între echipele de tineret (sub 21 de ani) ale României și Italiei, nu intenționăm să analizăm partida în sine, ci vom încerca o paralelă între potențialul manifest al celor mai buni fotbaliști din cele două țări, aflați acum în jurul virstei de 20 de ani. Echipele prezentate de către antrenorii Schilleru și Vicini au cuprins, după opiniile alcătuitorilor, majoritatea valorilor pregnante existente în această categorie de virstă, la noi și în fotbalul peninsular. Raționea unui post scriptum pe această temă e furnizată de faptul că evoluția tinerilor fotbaliști e de natură să sugereze virtuțile și limitele unei noi generații, aflată în preajma majoratului sportiv. Fără a cădea în păcatul absolutizărilor mi se pare totuși legitim să afirmăm că eșalonul amintit este sortit să devină peste cîțiva ani (nu prea mulți) marea fotbalului unei anumite țări, un determinant al forței ei competitive viitoare. Iar caracteristicile sale actuale schițează, printre altele, și capacitatea de a produce jucători a sectorului de copii și juniori, precum și randamentul unei anume concepții și metodologii de antrenament proprii unei țări sau alteia.

La toate aceste implicații ne-a obligat să reflectăm meciul de la Udine. Mărturisim că cele ce vor urma nu sînt influențate nici de rezultatul defavorabil nouă (înfrîngere cu 1—0), nici de faptul că unsprezecele român a funcționat precar ca ansamblu. Sînt criterii la care nu vom apela, deoarece în cazul tinerilor fotbaliști interesează valoarea individuală, raportul acesteia, cu nivelul internațional și șlefuirea talentelor autentice la o școală superioară cum e cea a întîlnirilor internaționale. Vom repeta, mai întîi, afirmația cuprinsă într-o imediată și scurtă relatare de la fața locului : confruntarea ne-a fost defavorabilă, mai ales pe planul valorilor individuale. Mai întîi, fiindcă tehnica jucătorilor noștri e mai grosieră, mai dezarticulată decît a fotbaliștilor italieni. Fotbalul modern cu imperativele sale de viteză și de lipsă de spațiu, datorită aglomerărilor, reclamă execuții tehnice complexe, compuse din procedee perfect sudate unul de celălalt, topite într-o succesiune rapidă cu efect utilitar. Stopul clasic a dispărut, preluarea a devenit o luare cu sine pe direcția de alergare, înlănțuirea dintre procedee (preluare-dribling-șut) e ceva de uz curent, toate acestea pentru a cîștiga timp și spațiu, fără a fi afectată precizia și fără a deconspira adversarului intenția tactică. Or, i-am văzut pe jucătorii noștri înzestrați cu o tehnică școlărească, compusă din procedee separate, care n-ajung să se continue unele cu celelalte. Astfel se proceda în fotbalul antebelic, care era mai romantic, bazat pe o toleranță reciprocă între adversari. Tinerii noștri jucători nu au, de asemenea, reflexul tehnicii tactizate, adică a unei tehnici în care este incorporată întotdeauna o idee tactică, al unor execuții efectuate în serviciul acțiunilor de joc. Adăugînd că majoritatea dintre ei lovesc mingea pendulînd lung piciorul, că sînt lipsiți flagrant de viteză de execuție și că nu știu să efectueze corect un atac de deposedare (ori e ineficace, ori e neregulamentar și, deci, sancționabil), avem strîns laolaltă tot deficitul de ordin tehnic al tinerilor fotbaliști prezenți în această selecționată.

Iată acum cîteva observații de ordin tactic impuse pe toată durata partidei. Se joacă parcă după canoane, rigid, școlărește, lent și naiv. Acțiunile ofensive ale jucătorilor noștri nu reușeau să surprindă adversarul, să-l deruteze prin fantezie, să dezvolte o breșă, să speculeze niște greșeli. Acționau uniform și ca viteză și ca direcție, or, în fotbal, numai principiul schimbărilor de ritm ori de sens e practic salutar. Fotbaliștii italieni ne-au devansat și la acest capitol. Au fost mai inventivi, iar de la 30—40 m de poartă deveneau zvîrlugi, ce năvăleau pe toate culoarele libere. Și ce mult i-a deranjat pe apărătorii noștri maniera adversarilor, prin cîte momente dificile nu i-au făcut să treacă.

Se poate obiecta că un singur meci nu poate fi echivalat cu un test cuprinzător și edificator. De acord, dar fără a fi sentențioși vom sublinia că deficiențele enumerate fac parte cvasi-săptămînal din tabloul competițiilor noastre interne, constituind o trăsătură negativă grefată și pe fizionomia tinerei generații. Nouă dintre componenții echipei noastre sînt titulari în divizia națională în timp ce nici unul dintre jucătorii italieni nu era consacrat chiar dacă aparținea unui club de primă mărime. Întrebat dacă a remarcat vreo personalitate deosebită printre cei 13 fotbaliști rulați la Udine în reprezentativa noastră, antrenorul Vicini a răspuns că nu, subliniind în continuare doar forța de luptă a echipei. Să ne reamintim că la Udine au evoluat : N. Ionescu, V. Stoicescu, Tătaru, Decu, Neagu, nume care reprezintă în prezent ceva la scara fotbalului intern. Astfel stînd lucrurile, avem dreptul să scrutăm cu multă circumspecție perspectivele internaționale viitoare ale fotbalului nostru.

Este evident că jucătorii români sînt înzestrați cu atribute native, dar ele n-au fost dezvoltate, nefiind corect pregătiți și învățați: Cum s-ar zice la acest capitol ei n-au nici o vină... Responsabili sînt cei ce i-au antrenat, precum și cei ce i-au învățat pe tehnicieni meserie (mai bine-zis pretind că i-au învățat).

E timpul să se întreprindă ceva pentru crearea unui corp de antrenori cultivat, învățat să gîndească în locul formulelor rigide, capabil să transmită tinerilor toate subtilitățile jocului de fotbal.

În ceea ce privește deficiențele generației de care vorbim, credem că s-ar putea corecta ceva, printr-o restructurare a programului de antrenament, măsură de natură să le atenueze carențele vădite. Deocamdată în confruntarea cu reprezentanții aceleiași generații, dintr-o țară cu fotbal remarcabil, jucătorii noștri au apărut în dezavantaj pe plan fizic (viteză, detentă), tehnic și al tacticii individuale. Dar, o campanie de fond se cuvine inaugurată în dreptul celor aflați acum în etapa inițierii fotbalistice. Copiii trebuie corect modelați din punctul de pornire, iar acțiunea, continuată în etapa junioratului. Altfel, riscăm să ne bazăm în continuare pe jucători limitați.

Romulus BALABAN

NICULESCU ȘI BARBU — SCOȘI DIN LOTUL F. C. ARGEȘ

Mergînd pe linia unei exigențe sporite, Biroul clubului din Pitești a analizat, în ședința din 22 aprilie, comportarea necorespunzătoare a fotbaliștilor Spiridon Niculescu și Ion Barbu (sustragere de la programul stabilit de conducerea clubului și conducerea tehnică a echipei), hotărînd scoaterea acestora din lotul F. C. Argeș.

CAMPIONATELE NAȚIONALE DE TALERE

Ieri, au început, la poligonul Tunari, campionatele naționale de talere. După ziua întîi a probei de talere aruncate din șanț (seniori), situația primilor clasați este următoarea : 1. Șt. Popovici (Dinamo Obor) 93 t, 2. A. Ionescu (Steaua) 90 t, 3. Șt. Bodnărescu (C.S.Ș.) 88 t, 4. Gh. Florescu (Steaua) 87 t, 5. I. Dumitrescu (Dinamo Obor) 87 t, 6. V. Calomfirescu (Steaua) 87 t. Întrecerile continuă astăzi.

EXOD SPORTIV DE PRIMĂVARĂ

(Urmare din pag. 1)

Sebeș (băieți), Șc. sp. Timișoara — Șc. sp. Reșița (fete). Consemnăm, la handbal, un eveniment inedit. Duminică se va da startul în turul campionatului județean. Toate cele cinci jocuri vor avea loc în Timișoara. Îndrăgostiții de rugby vor putea urmări partida din divizia B dintre U.M.T. și Metalul Tr. Severin (pe stadionul C.F.R., duminică dimineața), iar cei de popice, întîlnirea echipelor din divizia A, C.F.R. Timișoara — Voința Tg. Mureș (arena C.F.R., simbătă și duminică).

Deoarece cele patru echipe divizionare de volei joacă în deplasare, iubitorii acestui sport se vor îndrepta spre două derbyuri din campionatul județean : Medicina — U.M.T. (la băieți) și Universitatea II — Voința Lugoj (la fete).

Pentru amatorii sportului alb, C.J.E.F.S. Timiș organizează **„Cupa 1 Mai"**, la care participă selecționatele orașelor Cluj, Arad, Hunedoara, Timișoara (baza Electrica, simbătă și duminică, începînd de la ora 9.) Tenisul de masă — în cele cinci partide ale campionatului județean — programează întîlnirea dintre Elba și Tehnolemn I.

Fotbalul încheie festinul sportiv duminical. De data aceasta, este vorba de o partidă de divizia B, în care Politehnica va lupta pentru a „ciupi" un... egal sau o victorie la C.S.M. Sibiu, care să-i asigure participarea, anul viitor, în divizia B. Și de data aceasta, suporterii se vor îndrepta către stadionul 1 Mai cu speranța că doar-doar, vor vedea ceva. Cît despre divizionara C, Șoimii, deși are etapă pe teren propriu, joacă în deplasare, la 60 km, deoarece terenul îi este suspendat. Cuplajul județean (Auto — Recolta Nerău și Electromotor — Arta textilă), ce se dispută pe arena Ronaț (fosta bază de lansare a fotbaliștilor de la Ripensia și Chinezul) ar putea, în schimb, să atragă mai mulți spectatori decît stadionul 1 Mai.

Ne-am oprit, în panoramicul nostru, asupra competițiilor spre care se va îndrepta, simbătă și duminică, atenția timișorenilor. Va fi, cu siguranță, un veritabil exod, expresie a nobilului țel al sportului de astăzi.

NAȚIONALELE DE LUPTE LIBERE

(Urmare din pag. 1)

au executat cu rapiditate numeroase procedee tehnice în reprizele a doua și a treia. Ambruș, finalizînd cu mai multă siguranță acțiunile sale, și-a adjudecat victoria cu un avans de 3 puncte.

Alte rezultate din meciurile pentru locurile 1 și 2. **Cat. 57 kg :** G. Nicola (CSM Reșița) egal N. Dumitru (Steaua) ; **cat. 68 kg :** P. Poalelungi (Dunărea Galați) b.p. V. Boltaș (Dinamo București) ; **cat. 82 kg :** V. Iorga (Progresul Brăila) egal T. Balaș (Steagul roșu Brașov) ; **cat. 90 kg :** Fr. Bolla (Mureșul Tg. Mureș) b.p. I. Laszlo (Lemnarul Odorheiul Secuiesc) ; **cat. 100 kg :** A. Maindt (Steaua) b.p. A. Balogh (Olimpia Satu-Mare) ; **cat. peste 100 kg :** G. Urian (Steaua) b.p. E. Panait (Dunărea Galați).

CLASAMENTUL INDIVIDUAL : **cat. 48 kg** — 1. P. IONIȚĂ (Progresul Buc.) — campion național (antrenor **V. Constantinescu**), 2. I. Arapu (Șc. sp. Energia Buc.), 3. I. Vanghelici (Steaua) ; **cat. 52 kg :** 1. P. CERNĂU (C.F.R. Timișoara) — campion național (antrenor **D. Dana**), 2. T. Pătrașcu (Metalul Tîrgoviște), 3. I. Carculea (Jiul Petrila) ; **cat. 57 kg :** 1. G. NICOLA (CSM Reșița) — campion național (antrenor **Fr. Kotur**), 2. N. Dumitru (Steaua), 3. G. Tapalagă (Steaua) ; **cat. 62 kg :** 1. P. COMAN (Steaua) — campion național (antrenor **V. Popovici**), 2. Al. Geantă (Steaua), 3. C. Lupu (ASA Brașov) ; **cat. 68 kg :** 1. P. POALELUNGI (Dunărea Galați) — campion național (antrenor **Șt. Babin**), 2. V. Boltaș (Dinamo București), 3. V. Albu (Rapid București) ; **cat. 74 kg :** 1. L. AMBRUȘ (Steagul roșu Brașov) — campion național (antrenor **I. Mureșan**), 2. I. Bogdan (ASA Brașov), 3. I. Chirilă (Steaua) ; **cat. 82 kg :** 1. V. IORGA (Progresul Brăila) — campion național (antrenor **Al. Tătaru**), 2. T. Balaș (Steagul roșu Brașov), 3. F. Gelal (Energia Constanța) ; **cat. 90 kg :** 1. FR. BOLLA (Mureșul Tg. Mureș) — campion național (antrenor **St. Gyorgy**), 2. L. Rădoi (ASMT Lugoj), 3. I. Laszlo (Lemnarul Odorheiul Secuiesc) ; **cat. 100 kg :** 1. A. MAINDT (Steaua) — campion național (antrenor **V. Popovici**), 2. A. Balogh (Olimpia Satu Mare), 3. C. Teodoru (Dunărea Galați) ; **cat. peste 100 kg :** 1. G. URIAN (Steaua) — campion național (antrenor **Gh. Șuteu**), 2. Al. Chircă (Rapid București), 3. P. Enache (Dunărea Galați).

Clasamentul pe județe : 1. Municipiul București 43 p ; 2. Brașov 17 p ; 3. Galați 16 p ; 4. Timiș 13 p ; 5. Brăila 12 p ; 6. Mureș 9 p.

LA CINEMATOGRAFUL CENTRAL DIN CAPITALĂ

SPECIALIŞTII
ÎN ATLETISMUL UNIVERSITAR
DESPRE OBIECTUL
PROFESIEI LOR

ÎNCEPUTURI TÎRZII...

La Iaşi, de vorbă cu prof. ALEXANDRU MERICĂ

Lipsit oarecum de spectaculozitatea jocurilor sportive, de popularitatea acestora, atletismul rămîne — totuşi — „regele neincoronat" al sporturilor. El ilustrează cel mai bine vitalitatea, potenţialul şi capacităţile fizice ale omului, măsurate în timp şi spaţiu.

Este cunoscut faptul că în domeniul performanţei, al marilor performanţe atletice, universitarii au avut şi au reprezentanţi iluştri. De fapt, în ţările cu renume pe plan mondial, sorgintea de bază a atletismului o constituie filiera ŞCOALĂ-COLEGII-UNIVERSITĂŢI. Este şi explicabil, întrucît marea majoritate a tineretului urmează această cale firească. Apoi, pentru că perioada ridicării şi afirmării sportivilor corespunde vîrstei şcolare şi universitare, ultima fiind cea în care performanţele sînt împinse către limitele posibilului. Astfel stînd lucrurile, atletismul universitar trebuie să aibă în ţara noastră o pondere importantă, cantitativă şi calitativă, la nivel naţional.

Scopul rîndurilor de faţă, ca şi al celor ce vor urma, este DE A STABILI LOCUL ATLETISMULUI ÎN CONTEXTUL SPORTULUI STUDENŢESC, POZIŢIA ŞI CONTRIBUŢIA SA PE PLANUL PERFORMANŢELOR NAŢIONALE, CAUZELE CARE DETERMINĂ STĂRILE DE FAPT ÎN FIECARE CENTRU UNIVERSITAR.

Azi vom deschide, aşadar, o nouă anchetă dedicată atletismului. Şi-l vom avea ca prim conlocutor pe lectorul universitar ALEXANDRU MERICĂ, maestru al sportului, fost campion naţional la săritura în înălţime, şeful catedrei de sporturi individuale din cadrul Universităţii ieşene.

● Ce părere aveţi despre nivelul la care fiinţează atletismul universitar ieşean?

— Privit atît prin prisma performanţelor cît şi a masei de practicanţi, atletismul universitar a rămas în urmă. De altfel, el ilustrează la proporţii reduse situaţia — nu tocmai strălucită — a celui naţional. În legătură cu atletismul din centrul universitar ieşean, pot spune că s-au făcut unele progrese, dar sub ceea ce se aşteaptă. Mă refer la cele 4 titluri de campioni universitari obţinute anul trecut prin Maria Păun *la 100 şi 200 m (12,6 s şi respectiv 25,9).* Gabriela Rădulescu *la lungime (5,74 m) şi la ştafeta 4 x 100 m (f).*

● Care ar fi, totuşi, după părerea dv., cauzele care menţin atletismul din acest centru universitar în umbra celui naţional şi a performanţelor de valoare?

— O mulţime. Şi mi-ar trebui mult timp să le înşir. Aşa că mă voi opri doar la cîteva, pe care le consider a fi mai importante. În primul rînd, consider o greşeală centralizarea atletismului studenţesc ieşean la „Universitatea". Desigur, ideea a fost ca atleţii cei mai buni din TOATE INSTITUTELE să fie pregătiţi în această secţie. Dar, prin această măsură, profesorii de la catedrele celorlalte institute s-au considerat absolviţi de obligaţia de a creşte atleţi. Aşa se face că în momentul de faţă în secţie nu mai sînt decît 2 sportivi din afară (de la Politehnica). În rest, ce putem scoate noi de la Universitatea, deci dintr-o masă care reprezintă circa o treime din numărul studenţilor ieşeni!? Tot în urma centralizării, au dispărut renumitele şi entuziastele dispute atletice între Universitatea şi Politehnica, organizate în virtutea unei vechi şi pozitive rivalităţi sportive. Acum nici etapa pe centru a campionatelor universitare nu-şi mai are rostul, existînd în tot Iaşul doar o singură secţie.

Dar, neajunsul cel mai însemnat îl constituie nivelul scăzut al pregătirii atletice cu care vin din şcoli studenţii anului I. Anul trecut, de pildă, printre cei 2 000 de promovaţi nu s-a aflat NICI UN ATLET, cel puţin cu CATEGORIA A III-A de clasificare! Şi, ca să începi o pregătire pentru performanţă de la 19—20 de ani, este o tentativă grea, care — chiar făcută cu cea mai mare seriozitate — nu poate duce la cifre valoroase. Adevărul e că depindem în mare măsură de alţii, în speţă de şcoală, care nu ne oferă, deocamdată, material uman de bună calitate, astfel încît modelarea lui în cei cinci (sau trei) ani de facultate să ducă la rezultate satisfăcătoare.

Pentru a se ajunge la performanţe înalte, atletul trebuie să fi început pregătirea de timpuriu şi să fi avut o continuitate neştirbită pînă la venirea în facultate. Altfel, începuturile tîrzii, în „veriga" în care se aşteaptă deja performanţe de valoare, nu vor prezenta, nici în cazul talentelor autentice descoperite de noi, prea multe garanţii.

● Cum aţi vedea rezolvată sudura între cele două verigi: şcoală şi universitate?

— Se înţelege, printr-o grijă sporită faţă de speranţele atletice şi, apoi, prin patronarea unor şcoli cu tradiţie în atletism de către fiecare institut, aceste şcoli constituind un rezervor permanent (şi care se cere veşnic primenit, veşnic plin) pentru atletismul studenţesc. În nici un caz, însă, nu sînt de acord ca pentru centrele universitare să se selecţioneze atleţi din şcoli, din lipsa sportivilor studenţi. De ce acest lucru? Şcolarii au şi ei formele lor competiţionale, au profesori de specialitate cu aceeaşi pregătire ca şi noi, cei din învăţămîntul superior.

● Şcoala oferă, totuşi, unele elemente talentate şi pregătite corespunzător. Ce se întîmplă cu ele?

— Incontestabil, oferă. Dar prea puţine. Dintre aceştia, unii fie că nu mai prezintă garanţii de progres, fie că renunţă la sport, din raţiuni de studiu. Aşa s-a întîmplat, de pildă, cu I. Borcănescu (atlet produs de Liceul cu program de educaţie fizică din C. Lung-Muscel) care „promitea" la sprint şi lungime, dar care a renunţat pentru a putea menţine pasul cu ceilalţi, în pregătirea profesională.

● Spuneaţi că există „raţiuni de studiu". Credeţi că învăţătura poate determina abandonul performanţei de către studentul atlet?

— Din păcate îl determină, dar nu cred că studiul ar fi un impediment. Mai ales acum, cînd s-au făcut atîtea înlesniri studenţilor în ceea ce priveşte examenele şi timpul liber. Dar unii dintre ei nu ştiu (sau nu vor, din comoditate) să-şi gospodărească timpul de care dispun. Ei cred că nu atît o suprasolicitare profesională ar fi de vină, cît lipsa obişnuinţei de a practica atletismul, inconsecvenţa în respectarea regimului impus sportivului de performanţă.

● Fiind necesare unele precizări, ne-am distanţat, poate, de întrebarea de bază, legată de cauzele mediocrităţii atletismului studenţesc...

— Aş mai adăuga, în contextul cauzelor, ca element de la care ar fi trebuit să pornim, baza materială insuficientă (sau inexistentă) în şcoli şi facultăţi. În Iaşi, spre exemplu, nu există nici o bază sportivă cu amenajări pentru atletism care să fie rezervată şcolarilor. De asemenea, nefiind vreo sală pentru atletism, din noiembrie şi pînă în aprilie atleţii pun pantofii în cui, nu mai fac pregătire specifică. Aşa că, ţinînd cont şi de celelalte perioade (examene, vacanţă), cînd pregătirea se întrerupe, atleţilor le mai rămîn, prin forţa lucrurilor, 4 luni de lucru efectiv!

Iată cîteva din motivele pentru care atletismul universitar ieşean nu contribuie — şi nu poate contribui — la creşterea performanţelor pe plan naţional.

Aurelian BREBEANU

Actualitatea internaţională

ÎN „CUPA CONTINENTELOR"

VOLEIBALIŞTII DIN R.D.G. DOMINĂ TURNEUL

La Montevideo, în cea de-a 5-a zi a turneului final al competiţiei masculine de volei „Cupa Continentelor", echipa R. D. Germane a învins cu 3—0 (6 2, 3) formaţia Uruguayului, iar echipa Cehoslovaciei cu 3—1 (13, —6, 12, 12) selecţionata Japoniei. În clasament continuă să conducă neînvinsă R. D. Germană cu 8 p, urmată de Brazilia, Cehoslovacia, Japonia şi U.R.S.S. cu cîte 5 p, Uruguay 3 p. şi S. U. A. 2 p.

În turneul de consolare, ale cărui jocuri se dispută la Santiago de Chile, s-au înregistrat următoarele rezultate: Mexic — Chile 3—2, Cuba — Venezuela 3—0. Pe primul loc în clasament se află voleibaliştii din Chile cu 5 p.

Trimisul nostru special la C.M. de tenis de masă, C. COMARNISCHI, transmite:

ACALMIE ÎN PRIMA ZI A PROBELOR INDIVIDUALE

MÜNCHEN, 24 (prin telefon). Doar o singură zi a fost linişte la **„Eissporthalle"**, miercuri cînd participanţii la cea de a XXX-a ediţie a campionatelor mondiale de tenis de masă au avut pauză. De joi dimineaţă, însă, în sala cu cele 16 mese au răsunat din nou aplauze. A început cea de a doua parte a cursei pentru titlurile supreme. De data aceasta este vorba de întrecerile probelor individuale. Ce rezultate neprevăzute vor aduce şi întîlnirile acestea? Cine vor fi campionii? Iată cîteva din întrebările care îi frămîntă pe jucători, pe antrenorii lor şi pe specialiştii sportului cu mingea de celuloid prezenţi în aceste zile la München. Şi dacă sportivele cu care am discutat au manifestat destule rezerve, ferindu-se să dea vreun pronostic, nici băieţii n-au fost prea volubili. Bunăoară, campionul lumii, **Nobuhiko Hasegawa**, nu şi-a revenit nici acum deplin, după emoţiile prin care a trecut în finala „Cupei Swaythling". Deşi ni s-a părut o fire echilibrată. Dar, el s-a arătat foarte dornic să se reabiliteze după cele două înfrîngeri suferite în finala de luni seară. Declaraţia lui dovedeşte că îşi va apăra şansele cu mai multă hotărîre. **„Veţi vedea în aceste zile un alt Hasegawa, mai bun decît cel din proba pe echipe".**

Pe de altă parte, **Eberhard Schöler**, recunoscut pentru calmul său proverbial, se arată destul de circumspect în ceea ce priveşte pronosticurile. **„Sigur**, spunea el, **japonezii au prima şansă. Dar nu trebuie neglijate nici posibilităţile unora dintre europeni. De pildă, campionul continentului nostru, Dragotin Surbek, sau sovieticul Gomoskov. Dacă trec de Kohno, magistral în finală prin cele trei victorii obţinute asupra echipei noastre, atunci pot ajunge şi eu mai departe. Dar nu vreau să mă gîndesc la aceasta prea mult".**

Cît priveşte jucătoarele române, ele n-au făcut nici un fel de antrenament marţi şi miercuri, preferînd să se deconecteze puţin de atmosfera din sală. Joi, însă, odată cu susţinerea primelor meciuri de dublu, ele au început iarăşi să parcurgă drumul greu către vîrfurile ierarhiei mondiale. Desigur, toată lumea este în febra importantelor meciuri care se anunţă. Poate că ne va fi dat să consemnăm alte performanţe ale sportivelor noastre şi în probele individuale. Nu ne rămîne decît să aşteptăm cu toţii desfăşurarea celor peste 2000 de întreceri, cît au calculat statisticienii că vor avea loc la cele cinci probe individuale.

Iată acum şi **primele rezultate** înregistrate pînă la ora cînd are loc transmisia telefonică:

SIMPLU BĂRBAŢI turul I: Schöler — Bishop 3—1, Johansson — P. Velikov 3—0, Alser — Tan 3—0, Ito — Miheilof 3—0, Gomoskov - T. Velikov 3—0, Surbek — Orlovski 3—0, Stanek — Hashim 3—0, Hasegawa — Domicz 3—0, Neale — Zacharias 3—0, Ness — Vartanian 3—0 (!), Timar — Ramberg 3—1, Haase — Eglitis 3—1 (!), Miko — Levin 3—0, Sarhoian — Kocher 3—0, Eslami — Turay 3—2, Shifman — Vecko 3—2 (!), Salama — Klampar 3—2, Amelin — Neidert 3—0, Börzsei — Freundorfer 3—0, Kohno — Langan 3—2 (!); **DUBLU FEMEI preliminarii tur I: Crişan (România), Piddock (Anglia)** — Bahnert, Stohr (R.F.G.) 3—1; tur II: Crişan, Piddock — Duganici (Iugoslavia), Stirn (Elveţia) 3—0, **Vineri,** la dublu bărbaţi sînt programate meciuri pînă în turul III, la dublu mixt preliminariile, la simplu bărbaţi turul III, iar la simplu femei — preliminariile şi turul I, în care vor concura şi toate celei trei jucătoare române.

O NOUĂ VICTORIE A TRĂGĂTORILOR ROMÂNI ÎN CONCURSUL DE LA SOFIA

— Petre Şandor a stabilit un nou record naţional

SOFIA, 24 *(prin telefon, de la corespondentul nostru).* După cinci zile de întreceri azi *(n.r. — ieri)* a luat sfîrşit concursul internaţional amical de tir, la startul căruia s-au aliniat sportivi din România, R.D.G. şi Bulgaria. În ultima zi a competiţiei a avut loc proba de 3 x 40 armă liberă calibru mare, în cadrul căreia şi-au disputat întîietatea 7 trăgători din Bulgaria, 4 din R.D.G. şi 2 din România. Un frumos succes a repurtat sportivul român *Petre Şandor,* care a ocupat primul loc, la o apreciabilă diferenţă de puncte de al doilea clasat. *El a totalizat 1 138 p, stabilind şi un nou record al României la poziţia în picioare, cu performanţa de 371 p* (v.r. 368 p). Pe locurile următoare s-au clasat: *D. Bergman* (RDG) 1 107 p; *V. Kürbs* (RDG) 1 103 p; *P. Goremsky* (RDG) 1 103 p şi *S. Tvetkov* (Bulgaria) 1 101 p. Al doilea concurent român, *St. Caban,* a ocupat locul 8 cu 1 091 p.

Toma HRISTOV

NOU RECORD AL PISTEI DE LA MONZA

În cadrul antrenamentelor pentru „Marele premiu de la Monza", automobilistul Christ Amon (Noua Zeelandă), pilotînd un „Ferrari 312", a stabilit un nou record al pistei. El a parcurs distanţa de 10 km în 2:48,2 (medie orară de 216,171 km).

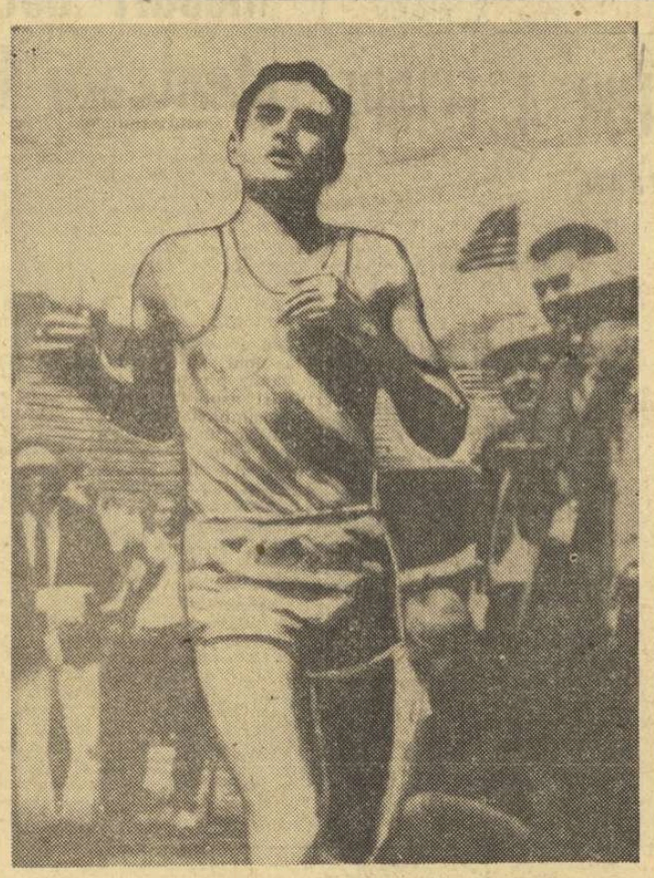

Jim Ryun, unul dintre marii învinşi ai J.O. de la Ciudad de Mexico, şi-a făcut recent ultima apariţie ca competitor sub culorile universităţii nord-americane Kansas, căreia i-a adus în anii de studii un uriaş prestigiu pe plan atletic

LOTURILE DE RUGBY ALE FRANŢEI PENTRU MECIURILE CU CEHOSLOVACIA ŞI POLONIA

Federaţia franceză de rugby a alcătuit formaţiile care, sub titulatura **Franţa B,** vor juca cu **Cehoslovacia** (la **Besançon,** 27 aprilie) şi cu **Polonia** (la **Varşovia,** 12 mai). În prima partidă vor evolua în ordine, începînd cu fundaşul: **Berges-Cau; F. Mélet, Charras, Puig, Bourgarel; Pariès, Chalmont; Yachvili, Pons, Herrero; Forel, Estève; Frémeaux, Torossian, Bergamasco;** în cea de-a doua: **Larrieu; Hanssens, Palègie, Jeammes, Cantoni; Boursaud, Dupuy; J.-C. Skrela, Billières, Joffre; Estève, Bastiat; Verdier, Dargelès, Pech.**

ECHIPA DE TENIS A R.A.U. PENTRU MECIUL CU ROMÂNIA

CAIRO, 24 (Agerpres). — Echipa de tenis a R.A.U. se pregăteşte intens în vederea meciului pe care-l va susţine între 9 şi 12 mai la Bucureşti cu echipa României, în cadrul „Cupei Davis". Federaţia din R.A.U. a anunţat că va deplasa pe Ismail el Shafei, Ali el Daudi **şi** El Muataz Sonbol.

Tinerii tenismani estonieni au terminat de două ori victorioşi

Cît de greu este să creşti cadre tinere de tenismani, ne-au convins ultimele jocuri din cadrul celor două întîlniri paralele România — R.S.S. Estonă. Cu avantaj de scor (2—1 după meciul de dublu, cîştigat), cu momente favorabile pe parcursul ultimelor meciuri de simplu, amîndouă echipele noastre — atît fetele, cît şi băieţii — au părăsit terenul învinse. Adversari cu un joc mai bun, mai modern, ştiind să se „încălzească" pe parcursul partidei şi nu să scadă din potenţial, tenismanii estonieni au cucerit două meritate victorii. Trebuie să recunoaştem deschis: în acest test a două loturi de speranţe, cîştig deplin au avut oaspeţii. Elevii antrenorului Sander Rein sînt capabili de a urca mai repede pe treptele măiestriei în tenis, iar învinşii lor de azi îi vor putea ajunge din urmă doar prin multă, multă muncă.

Curios, dar mai aproape de victorie au fost ieri jucătoarele echipei române de tineret. Felicia Bucur, mult mai eficace decît în prima zi, a reuşit s-o conducă pe Aita Kree în setul decisiv, avînd chiar două mecibaluri. Ratate!... Un meci cîştigat ar fi adus egalarea şi apoi succesul definitiv, căci în ultimul simplu, Agneta Kun — tot atît de hotărîtă în acţiuni — a trecut cu uşurinţă de a doua ei adversară, Lidia Sinkovits.

La băieţi, Dumitru Hărădău a ţinut parcă să repete cu exactitate comportarea nesatisfăcătoare din ajun. A început bine jocul cu „stîngaciul" Ervin Lange, şi-a adjudecat categoric primul set (6—2), pentru ca la mijlocul celui de-al doilea să intervină aceeaşi inexplicabilă frînă...

Ultima speranţă avea să se irosească şi mai rapid. Toma Ovici atît de bine orientat în jocul din ajun, este de data aceasta o pradă uşoară mingilor puternice ale lui Ainen Lembit. Estonianul face o adevărată demonstraţie de tenis modern, în faţa unui adversar redus la tăcere. 3—2 pentru oaspeţi.

Să recapitulăm rezultatele tehnice, de ieri: **C. Dumitrescu, Ovici — Lange, Ainen 6—3, 6—2, 6—3; Hărădău — Lango 6—2, 4—6, 4—6; Ovici — Ainen 2—6, 2—6; ROMÂNIA — R.S.S. ESTONĂ 2—3 (băieţi); Felicia Bucur — Aita Kree 0—6, 6—4, 5—7; Agneta Kun — Lidia Sinkovits 6—2, 6—1 ROMÂNIA — R.S.S. ESTONĂ 2—3 (fete).**

Azi după amiază (de la ora 15) încep, pe terenurile de la Progresul, turneele individuale. La masculin intră în joc şi Viorel Marcu, primul titular al echipei noastre de tineret, iar la fete lotul participantelor este completat cu trei redutabile senioare: Iudith Dibar, Julieta Namian Boboo şi Ecaterina Horşa.

Radu VOIA

FAIR PLAY-ul A FOST UITAT!...

Eliminări în jocurile pentru cupele europene la fotbal
Două penaltiuri în preliminariile C. M.

Programul internaţional de miercuri şi joi a clarificat în mare parte problema viitoarelor participante în finalele C.C.E. şi Cupa cupelor.

Aşa cum era de aşteptat, Ajax Amsterdam s-a calificat în finală în dauna lui Spartak Trnava, iar Milan a reuşit să-şi creeze un avans de două goluri înaintea returului cu Manchester United. Vom asista oare la o finală Ajax Amsterdam — Milan pe stadionul Bernabeu din Madrid? Posibil, dar nu este încă cert. Milan a învins, miercuri seara, pe San Siro cu 2—0, fără drept de apel, o echipă din care n-au lipsit Bobby Charlton, Best, Morgan, Denis Law, Stiles.

Meciul a avut o desfăşurare destul de dramatică, generată, în primul rînd, de jocul tare practicat de englezi. După ce Sormani (min. 34) şi Hamrin (min. 49), au înscris cele două goluri, Rivera — accidentat — a părăsit terenul, fiind înlocuit cu Fogli. Acesta din urmă a fost faultat la rîndul său de Patrick (min. 75) şi arbitrul cehoslovac Krvanek l-a eliminat de pe teren pe jucătorul englez. În final, un alt accidentat: Stiles (înlocuit cu Bruns).

★

Nici la Bratislava, în partida retur dintre Slovan şi Dunfermline, din semifinala Cupei cupelor, nu s-a jucat în spiritul fair-play-ului. În repriza a doua, arbitrul iugoslav Horvath l-a eliminat de pe teren pe scoţianul Gardner. Astfel, după rezultatul egal obţinut în deplasare (1—1), Slovan a cîştigat meciul retur la limită (1—0) şi s-a calificat în finala (care va avea loc la 21 mai, la Basel) cu F.C. Barcelona.

★

De la Sofia, corespondentul nostru **Toma Hristov** ne relatează că echipa Bulgariei, considerată mare favorită în meciul cu Luxemburg, a jucat fără orizont, cu numeroase greşeli tactice şi a ratat numeroase ocazii. (Bonev s-a remarcat în această privinţă trăgînd de două ori alături de poarta goală).

Întîlnind un adversar care a surprins prin jocul viol, prin putere de luptă şi contraatacuri periculoase, formaţia Bulgariei a obţinut o victorie dificilă (2—1), care a stat sub semnul incertitudinii pînă la sfîrşitul jocului. Nici aici n-au lipsit faulturile, dovadă fiind cele două penaltiuri acordate!

În această grupă (a 8-a), nu se poate vorbi încă de un favorit.

Echipa Bulgariei, care a învins acasă Olanda (2—0), mai are de susţinut două meciuri cu Polonia şi alte două jocuri în deplasare: cu Olanda şi Luxemburg. Iată clasamentul:

Olanda	3	2	0	1	6	—	2	4
Bulgaria	2	2	0	0	4	—	1	4
Polonia	1	1	0	0	8	—	1	2
Luxemburg	4	0	0	4	2	—	16	0

I. O.

ŞTIRI, REZULTATE

● La Madrid, în meci amical: **Spania — Mexic 0—0.**

● În semifinalele **Cupei oraşelor tîrguri,** la Izmir, Ujpesti Dozsa a învins pe Göztepe cu 4—1 (2—1). Au marcat: **Bene** (2) şi **Dunai** (2), iar pentru gazde **Caglayangil.** Returul, la 30 aprilie, la Budapesta.

● În campionatul Portugaliei, într-un meci restant, Benfica a dispus cu 1—0 de San Joanense. Benfica are acum 37 p şi se află pe primul loc în clasament, fiind urmată de F. C. Porto cu 35 p.

● Jocuri restante din campionatele Angliei: **Sunderland — Burnley 2—1, West Bromwich Albion — Ipswich 2—2;** ...şi Cehoslovaciei: **Banik Ostrava — Inter Bratislava 0—0.**

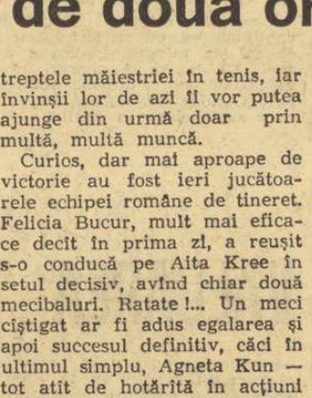

PRATI (Milan)

SPARTAK TRNAVA — AJAX AMSTERDAM 2-0, DAR OLANDEZII S-AU CALIFICAT ÎN FINALA C.C.E.

TRNAVA, 24 (prin telex). — Spartak Trnava a învins cu 2—0 (1—0) pe Ajax Amsterdam, dar nu a putut reface diferenţa cu care pierduse primul meci (0—3). Astfel, prima finalistă a C.C.E. este Ajax Amsterdam.

Meciul de azi s-a caracterizat printr-o dominare continuă a gazdelor, care au marcat de două ori, prin Kuna în min. 27 şi 49 şi au ratat alte ocazii clare. Portarul olandez Bals a fost eroul meciului. Arbitrul austriac Marschall a condus echipele: SPARTAK: Kozinka — Dobias, Majernik, Jarabek, Hagara, Hrusecky, Martinkovici, Farkas, Kuna, Adamec, Kabat. AJAX: Bals — Suurbier, Pronk, Ulshoff, Vasovici, Dui von Bode, Groot, Swart, Cruyff (Danielsson), Muller, Keizer (Surendon).

Jan SOKOL

În open-ul de la Roma

ŢIRIAC ŞI NĂSTASE eliminaţi de favoriţi

ROMA, 24 (prin telefon). O zi plină de surprize a dus la eliminarea a trei dintre principalii capi de serie ai turneului de simplu masculin din cadrul campionatelor de tenis ale Italiei. Cehoslovacul Jan Kodes l-a învins pe Arthur Ashe (favoritul nr. 3) cu 6—4, 6—3, 6—3; englezul Stilwell a dispus de asul profesionist Fred Stolle cu 6—0, 4—6, 2—6, 6—1, 6—1; iar sovieticul T. Lejus l-a eliminat pe iugoslavul N. Pilici (în turul II) cu 6—4, 3—6, 8—6, 1—6, 6—3.

În rîndul **rezultatelor scontate** se situează şi cele ale tenismanilor români. **Ilie Năstase** a fost învins de capul de serie nr. 1, australianul Tony Roche, după o luptă strînsă în primele două seturi: 5—7, 5—7, 3—6. Un meci frumos au furnizat Ion Ţiriac şi Tom Okker (nr. 4), olandezul cîştigînd greu cu 6—1, 2—6, 6—4, 11—9.

Alte rezultate mai importante din optimile de finală: El Shafei—Crealy 6—0, 1—6, 6—3, 6—2; Drysdale—Korotkov 6—2, 3—6, 6—1, 6—4; Newcombe — Battrick 6—2, 6—3, 6—2.

A DOUA PARTIDĂ CÎŞTIGATĂ DE BORIS SPASSKI!

Spasski — Petrosian 3—2
Gaprindaşvili — Kuşnir 4-3

A cincea partidă dintre marii maeştri Tigran Petrosian şi Boris Spasski, care-şi dispută la Moscova titlul mondial de şah, a produs prima răsturnare de scor în acest meci-maraton de 24 reprize. Spasski a cîştigat în 30 de mutări şi a luat conducerea: 3—2! Este a doua partidă cîştigată de challengerul lui Petrosian, care se arată în continuare extrem de combativ. Partida a debutat cu o deschidere engleză, care a dus la poziţii neobişnuite ale pieselor, ca urmare a unor inovaţii pregătite cu grijă de conducătorul albelor, Boris Spasski. El şi-a activizat continuu piesele, trecînd la un atac ce a culminat cu un spectaculos sacrificiu de damă. În faţa unui dezastru iminent, campionul mondial s-a recunoscut învins.

În a şasea partidă, programată să înceapă azi, cu albele joacă Tigran Petrosian.

● În meciul de la Tbilisi, pentru campionatul mondial feminin de şah, scorul este 4—3 în favoarea deţinătoarei titlului, Nona Gaprindaşvili, care a remizat cu Alla Kuşnir cea de a şaptea partidă.

-TELEX-TELEX-TELEX-TELEX-

La Paris, reprezentanţi ai oficialităţilor sportive americane au remis premiul „Fundaţiei Helms", ediţia 1968, schiorului francez Jean-Claude Killy, laureatul european al acestei fundaţii. Premiile Helms pentru celelalte continente au fost atribuite următorilor: Mamo Woide (Africa), Sawao Kato (Asia), Michael Wenden (Australia), Bob Beamon (America de Nord) şi Nelson Prudencio (America Latină).

■

La „optimile" de finală ale probei de simplu bărbaţi din cadrul turneului internaţional de tenis de la Dallas (Texas): Ove Bengtsson (Suedia) — E. Mandarino (Brazilia) 6—0, 3—6, 6—3; Dent (Australia) — Richardson (S.U.A.) 6—1, 1—6, 7—5; Ruffels (Australia) — Plotz (R.F.G.) 7—5, 6—2; Edlefsen (S.U.A.) — McKinley (S.U.A.) 6—2, 6—3.

■

Turneul internaţional de sabie dotat cu „Trofeul Marcel Denizer", desfăşurat la Paris, a fost cîştigat, după un baraj, de scrimerul polonez Zygmund Kawecki (3 v). Pe locurile următoare: francezii Bonnissent, Panizza şi belgianul Brasseur.

Într-un concurs de atletism, la San José (California), sprinterul american Bill Gaines a cîştigat proba de 100 yarzi în 9,2 (beneficiind de vînt favorabil). Proba de aruncarea greutăţii a revenit lui Bruce Wilhelm cu 19,66 m, iar cea de săritură în lungime lui Marion Anderson cu 7,99 m.

■

Turneul internaţional feminin de baschet de la Varşovia s-a încheiat cu victoria selecţionatei R.S.S. Estone. În meciul decisiv, baschetbalistele sovietice au învins cu 72—52 (38—29) echipa Poloniei.

În partida pentru locurile 3—4, Bulgaria — Polonia (jun.) 72—53 (35—26).

Tiparul I. P. „Informaţia", str. Brezoianu nr. 23—25, Bucureşti

40368

PROLETARI DIN TOATE ȚĂRILE, UNIȚI-VĂ!

Redacția și administrația: str. Vasile Conta nr. 16, tel. 11.10.05, interurban 72 și 286. Telex sportrom buc. 180.

sportul

4 pagini 30 bani

Anul XXV — Nr. 526 (5960) ZIAR AL CONSILIULUI NAȚIONAL PENTRU EDUCAȚIE FIZICĂ ȘI SPORT Simbătă 26 aprilie 1969

PERSONALITĂȚI ALE SPORTULUI INTERNAȚIONAL ÎȘI SPUN PĂREREA DESPRE SPORTIVUL AMATOR

sportul

ÎNCEPE DEZBATEREA PUBLICĂ ÎN JURUL CONDIȚIEI SOCIALE A SPORTIVULUI MODERN

În dorința de a sprijini opera dificilă, plină de răspundere, a Comisiei C.I.O. pentru amatorism și eligibilitate (care între timp și-a schimbat numele în Comisia de admisie), ziarul „SPORTUL" a inițiat o largă dezbatere internațională în problema atît de controversată a sportivului amator, a condiției sale sociale. Apelul lansat de redacție a găsit un larg ecou, materializat în răspunsurile primite din partea multor personalități ale vieții sportive internaționale.

Redacția a propus interlocutorilor următoarele întrebări, jaloane care să conducă la rezultatul dorit :

a) Ce condiții trebuie să îndeplinească un sportiv pentru a fi admis la Jocurile Olimpice, la jocurile regionale și la orice competiție patronată de C.I.O., cu alte cuvinte, UN CONCEPT MODERN AL SPORTIVULUI AMATOR ;

b) Ce trăsături considerați că ar fi indispensabile, esențiale, în stabilirea profilului unui sportiv adevărat din zilele noastre.

Cu numărul de față începem publicarea răspunsurilor primite la ancheta noastră internațională, răspunsuri puse de altfel la dispoziția Comisiei de admisie a C.I.O. care își desfășoară lucrările la București sub președinția lui Alexandru Șiperco, membru C.I.O. pentru România.

CONCEPȚIA FUNDAMENTALĂ A DOCTRINEI SPORTIVE NU POATE FI ȘTIRBITĂ

de dr. GIORGIO DE STEFANI

președintele Federației internaționale de tenis, membru al C.I.O. pentru Italia

Cei mai înalți diriguitori și cei mai mari experți din sportul mondial dezbat problema amatorismului de peste o jumătate de secol fără a fi reușit încă să găsească o formulă exactă care să poată satisface diversele tendințe și îndeosebi care să fie potrivită diferitelor situații care s-au creat treptat în federațiile internaționale și în cele mai importante competiții. Aplaud, așadar, inițiativa ziarului „Sportul" de a deschide o dezbatere asupra acestei chestiuni, deoarece oricînd este posibil ca în urma unei discuții senine și dezinteresate să se nască idei noi și interesante ; și vă mulțumesc din inimă pentru că mi-ați cerut să-mi aduc modesta contribuție.

Era logic ca, o dată cu dezvoltarea din ce în ce mai accentuată a sportului, cu interesul tot mai viu pentru această activitate din partea tuturor națiunilor și în toate păturile populației, conceptul despre profesionism și goana după bani să devină mereu mai imperioase. Încă nu s-a scurs un secol de cînd sportul era practic claustrat între zidurile colegiilor anglo-saxone sau într-un număr limitat de cluburi specializate; astăzi se poate afirma că nu există un colțișor pe cele 5 continente unde tineretul să nu se intereseze și să nu se destindă prin sport. El a devenit pentru milioane de tineri o necesitate fizică și o ocupație a timpului liber, dar și o sursă de existență pentru largi pături de oameni, motiv de interesantă propagandă comercială sau politică pentru industrie sau guverne și este, deci, ușor de înțeles de ce

(Continuare în pag. a 4 a)

Gheorghe Păunescu, cel mai bun dintre concurenții români, evoluînd la inele.

MATHIAS BREHME (R. D. G.) — PRIMUL ÎNVINGĂTOR LA INTERNAȚIONALELE DE GIMNASTICĂ

În absența campionului Franței, Christian Guyfroi, care a renunțat în ultimul moment la deplasarea la București, capul de afiș al celei de-a 12 a ediții a campionatelor internaționale de gimnastică ale României au devenit cunoscuții sportivi din R.D. Germană, Mathias Brehme și Gerhard Dietrich, de nenumărate ori componenți ai echipei R. D. Germane, precum și reprezentantul țării noastre, Gheorghe Păunescu. De-a lungul întrecerii la patru aparate, tînărul concurent român a fost liderul concursului și aproape toți îl și vedeau cîștigător. Dar, după o evoluție mai puțin sigură la paralele, Păunescu a fost întrecut, cu o zecime de Brehme, urmînd ca bara să decidă pe cîștigător. Cu o execuție la adevăratele lui posibilități, gimnastul bucureștean ar fi putut să se mențină în lupta pentru primul loc. Dar, el a ratat exercițiul (ezitare și apoi agățarea barei), a fost notat cu 8,75, fiind nevoit să se mulțumească cu locul 3 la individual compus. Probabil că nervii sînt de vină.. Oricum, gimnastii din R. D. Germană au dovedit o înaltă clasă, siguranță, înaltă măiestrie, ținuta ireproșabilă și dificultatea elementelor prezentate la unele aparate impresionînd pe toți specialiștii prezenți în sala Floreasca. Petre Mihaiuc, bolnav, s-a străduit să fie cît mai aproape de valoarea sa, iar Mircea Gheorghiu de la care se aștepta mai mult, a ratat execuția la bară. Remarcabilă evoluția gimnastului francez Deuza.

Azi, de la ora 17,00 — exerciții liber alese femei.

REZULTATE TEHNICE : **individual compus : MATHIAS BREHME** (R.D. Germană) 56,50, **cîștigător al celei de-a 12-a ediții a campionatelor internaționale ale României ;** Gerhard Dietrich (R. D. Germană) 56,20 ; Gheorghe Păunescu (România) 55,55, Christian Deuza (Franța) 54,95, Gheorghe Tohăneanu (România) 54,85, Petre Mihaiuc (România) 54,55 ; **PE APARATE : sol :** Păunescu 9,50, Nicolae Oprescu (România) 9,40, Tihani Endre (Ungaria) 9,35 ; **cal cu mînere :** Dietrich 9,50, Păunescu 9,35, Mihaiuc 9,25 ; **inele :** Brehme 9,50, Dietrich 9,45, Păunescu 9,35 ; **sărituri :** Păunescu 9,40, Jean Pierre Miens (Franța), Oprescu și Brehme 9,30 ; **paralele :** Dietrich 9,55, Brehme 9,40, Deuza 9,25, **bară :** Brehme 9,60, Dietrich 9,50, Tohăneanu 9,40.

(C. M.)

„NOSI"

Nu lipsește, de mai bine de un deceniu, decît sporadic și oricum nejustificat, din lotul național de baschet. S-a numărat, se numără și, foarte probabil, se va număra încă vreo cîțiva ani printre coșgeterii echipelor în care a jucat, joacă sau poate va mai juca. S-a spus despre el, în nenumărate ocazii, că e lipsit de calități fizice, iar unele teste, cu precădere cele vizînd scoaterea în evidență a forței, a vitezei și a detentei, izolat considerate, păreau a întări afirmația. Și totuși...

...Și totuși, el înscrie enorm de multe puncte, fiind în același timp un autentic catalizator al formației de club sau al naționalei. Totdeauna lucid, de un calm superolimpian în orice împrejurare, „vede" ca nimeni altul — și au mai jucat pe meleagurile noastre nume sonore, renumite pentru eficacitatea din teren — **exact locul unde trebuie să se afle.** Așa se face că, aidoma unui pigmeu printre uriași, recuperează incredibil de multe mingi la panou ; așa se face că, împotriva logicii aparente, înscrie din poziții neverosimile.

Ați ghicit, mai mult ca sigur, este vorba de **Dragoș Nosievici. „Nosi"** pentru intimii coșurilor de baschet, omul care nu o dată i-a obligat pe gazetari să-și intituleze cronicile **„Recital Nosievici"...** Abordarea acestui autentic caz în rubrica de față poate părea curioasă la prima vedere, dar este justificată din multe puncte de vedere : **nu e vorba de un simplu amănunt tipic paginilor de magazin.**

Este vorba, nici mai mult, nici mai puțin, de un autentic exemplu. Dar va fi greu de urmat... Mai întîi, acest mare sportiv nu fumează, nu bea, nu face economie de efort la antrenament. Mai sînt și alții, evident, dar cazul în ansamblu rămîne singular. Este un îndrăgostit nemărturisit de sportul pe care-l practică, poate de aceea cu atît mai puternic iubitor al mingii și al coșului. Ani de zile, neostoit, a jucat ceasuri în șir ceea ce se numește „miuță", formîndu-și un neasemuit simț al coșului, al mingii și al panoului. Aparent, tehnica lui are deficiențe, dar eficacitatea ei în jocul concret e mult superioară altor baschetbaliști care frizează kinograma. Inexplicabil, dar real, **„Nosi"** reușește imposibilul de principiu. În esență, fără a avea calități explozive, e un vulcan pentru adversari. Cuvintele nu pot descrie într-un spațiu rezonabil **ce** și **cum** face pe teren ; ele pot doar consemna și invita la reflecții pe toți cei care ar putea (sau ar trebui) să formeze alți **Nosievici.** Pînă una-alta, el nu arată cu nimic că ar fi trecut ani și ani de cînd poartă tricoul reprezentativei. Și din acest punct de vedere este un caz singular.

...Iar cînd va veni vremea despărțirii de baschet va fi, indiscutabil, nevoie de un alt (sau de alți) **Nosievici.** Ar fi foarte bine dacă această căutare ar începe de pe acum, dacă s-ar forma jucători pentru care dragostea de baschet, viața exemplar de decență și de calmă, absența oricărui cît de „mic" viciu, puterea de înțelegere ar constitui atribute definitorii.

C. RUSSU-ȘIRIANU

CUPLAJ DE MARE INTERES, ASTĂZI PE „23 AUGUST"

Imagini dragi iubitorilor de fotbal bucureșteni : RĂDUCANU și DUMITRACHE, ANDREI și MATEIANU, patru dintre posibilii „eroi" ai cuplajului de astăzi, piese de mare însemnătate în jocul respectivelor echipe...

Miercurea trecută colegi în echipa națională, portarul Giuleștiului și blondul atacant dinamovist se vor regăsi astăzi în postură de adversari. De „duelul" dintre vigilența lui Răducanu și viclenia lui Dumitrache depinde, în mare măsură, rezultatul unei partide „pe muchie de cuțit", Rapid — Dinamo.

Andrei și Mateianu, sau explozia plonjonului temerar în fața geometriei precise a paselor-gol, într-un meci — Steaua — Progresul — *deschis oricărui rezultat.*

ORA 15,15:

STEAUA — PROGRESUL

ORA 17,00:

RAPID — DINAMO

Citiți în pagina a III-a :

- **Nealterata tradiție a cuplajului...**
- **Ce ne declară antrenorii.**
- **Formațiile probabile, prognoza meteorologică, starea terenului.**
- **Azi, al 71-lea !**

MÎINE, ÎN sportul

O PAGINĂ CU AMPLE RELATĂRI DE LA CUPLAJUL INTERBUCUREȘTEAN.

24 ore

EMERICH VOGL INVITAT LA ANTRENAMENTUL ECHIPEI ELVEȚIEI

Federația de fotbal din Elveția a trimis antrenorului Emerich Vogl o invitație de a asista meciul de antrenament al echipei Elveției, de la Basel, care va avea loc marți, 29 aprilie

ATLEȚII JUNIORI MARI LA START

Pe stadionul Dinamo din Capitală, astăzi, de la ora 15,30, și mîine de la ora 9, se desfășoară concursul republican de primăvară al juniorilor mari (născuți 1950—1952). Semnalăm includerea în program a noilor probe feminine : cursele de 1 500 m, 100 m garduri, precum și — pentru prima oară în țara noastră — 200 m garduri și ștafeta 4 x 400 m.

ROMÂNIA — R. F. A GERMANIEI (JUNIORI) LA POPICE

Continuînd verificarea stadiului pregătirilor în vederea C.E. de juniori, tinerii noștri popicari întîlnesc în zilele de 7 și 8 mai echipele similare ale R.F. a Germaniei. Întrecerile vor avea loc pe arena cu patru piste a Rafinăriei Teleajen.

„CUPA VICTORIEI"

Astăzi și mîine se dispută în Bucegi, pe pîrtiile de la Vîrful cu Dor, concursul de schi organizat de A.S. Armata Brașov și dotat cu „CUPA VICTORIEI". Vor avea loc probele de slalom special și slalom uriaș.

NOI MAEȘTRI AI SPORTULUI LA ÎNOT

Trei dintre tinerii noștri înotători care s-au afirmat în ultimul timp au primit titlul de maestru al sportului. Este vorba de **Anca Groza** și **Lucia Radu** de la Dinamo București, și **Eugen Almer** de la Școala sportivă Reșița.

CAMPIONATUL BOXERILOR JUNIORI

Iată rezultatele ultimelor meciuri desfășurate joi noaptea : M. Păuniță (El. Craiova) b.p. Al. Fiupescu (Prahova Ploiești) ; C. Hodut (Olimpia Buc.) b.p. I. Radu (Nicolina Iași) ; D. Moraru (Energia Cîmpina) b. desc. II A. Iacob (Voința Buc.) ; A. Cealcovschi (Nicolina) b.p. I. Gîrda (C.S.M Cluj) ; Fl. Oprea (Petrolul Ploiești) b.p. Fl. Constantinescu (Nicolina) ; Gh. Peteanu (Voința Cluj) b. K.O. II E. Weidler (Steaua) ; D. Mihalcea (Dinamo Buc.) b.p I. Mihoc (C.S. Baia Mare) ; P. Tănase (Nicolina) b.p. V. Giurgiucă (Energia) ; Fr. Saygo (Voința Cluj) b. K.O. II A. Klein (C.S.M Sibiu) ; I. Ilie (Constructorul Buc.) b. ab. I. Gh. Iordache (Nicolina) ; I. Paraschiv (Olimpia Buc.) b.p. M. Radu (Dinamo Bacău) ; I. Chifu (Dinamo Brașov) b.p. Al. Coroianu (Voința Satu Mare) ; V. Lehăduș (Dunărea Galați) b. p. D. Zelinca (Steaua) ; I. Silițe (Voința Satu Mare) b. ab. I. N. Tarca (I.M.U. Medgidia).

BAZA SPORTIVĂ OLIMPIA DIN BRAȘOV RĂMÎNE PENTRU TENIS !

Ar fi inutil să mai reamintim numele tuturor celor plecați de pe meleaguri brașovene care au pășit pe calea consacrării în tenisul nostru de cîmp. Aceștia sînt destul de numeroși. Un motiv în plus pentru cadrele de specialiști din orașul de la poalele Tîmpei de a-și intensifica eforturile pentru ridicarea schimbului de mîine în sportul alb.

În ultimii ani, pentru dezvoltarea activității tenisului în Brașov, s-a asigurat o bază materială corespunzătoare. Baza sportivă Olimpia, situată în cadrul pitoresc al aleilor ce urcă pe Tîmpa, a primit îngrijiri speciale, fiind puse la dispoziția tenismanilor 4 terenuri cu zgură roșie și — din toamna anului trecut — un teren bitumizat. Acestea au permis desfășurarea pregătirilor și a concursurilor oficiale de tenis în condiții bune.

Mai rămăsese totuși un spațiu liber pe care, multă vreme, elevii și elevele școlii profesionale a Fabricii de tricotaje, din vecinătatea bazei, își aveau orele de educație fizică. Prezența lor îngreuia însă procesul de instruire a tenismanilor de la Steagul roșu (principalii beneficiari ai bazei) atît prin gălăgia specifică elevilor, cît și prin faptul că aceștia intrau adesea cu mingile de handbal pe celelalte terenuri, degradîndu-le.

Se impunea o nouă reglementare a activității pe care o găzduiește baza sportivă Olimpia și ea a fost făcută recent. Conducerea Administrației bazelor sportive din Brașov (director : Al. Taus), la indicațiile primite din partea organelor superioare, a stabilit cu începere de la 1 februarie 1969 destinația precisă a acestei baze : iarna — patinaj și hochei, iar imediat ce timpul permite — tenis de cîmp pe întreaga suprafață. Deci, din primăvară și pînă în iarnă, la Olimpia se va juca numai tenis.

Este o măsură pe care o considerăm justă, pe această bază urmînd să se ducă activitatea de performanță a tenisului brașovean și tot aci fiind programate, chiar în actualul sezon, o serie de importante competiții tenististe : campionatul național de juniori și concursul internațional „Cupa speranțelor" (inclusă în calendarul Federației internaționale de tenis).

Ca buni gospodari, brașovenii au și trecut la reamenajarea tradiționalei baze de tenis a orașului. Numărul terenurilor va fi mărit la 6, fapt pentru care se va disloca o parte din malul înconjurător, va fi construit un al doilea perete de antrenament, iar pentru public vor fi amplasate bănci. De asemenea, se fac reamenajări și la vestiare. Lucrările sînt executate de I.R.C. Brașov, ele urmînd a fi încheiate pînă la jumătatea lunii mai.

Și fiindcă baza Olimpia urmează să capete o față nouă, ne punem, firește, întrebarea : nu se poate găsi o modalitate și pentru amenajarea unui sector de tribune, atît de necesare la competițiile importante de tenis pe care le va găzdui Brașovul într-un viitor apropiat ?

CAROL GRUIA
corespondent principal

FINALELE DE „GRECO-ROMANE" SUB SEMNUL ECHILIBRULUI

● TOȚI CEI 124 CONCURENȚI AU TRECUT EXAMENUL CÎNTARULUI ● ANTRENORUL FEDERAL ION CORNEANU ESTE MULȚUMIT ● FAVORIȚII SE IMPUN CU GREU ● TRIALUL ABIA ÎNCEPE

BRAȘOV, 25 (**prin telefon, de la trimiși noștri**). „Săptămîna luptelor" continuă în sala Armatei. Joi, laureații turneului de „libere" și-au primit distincțiile bine meritate, îngăduindu-și, în sfîrșit, o cină copioasă, eliberați de obsesia kilogramelor, a băii de abur și a dietei. Colegii de la „greco-romane" i-au privit cu invidie, cei mai mulți înghițind în sec, la gîndul cîntarului de a doua zi de dimineață. Pînă la urmă, însă, totul s-a terminat cu bine : cei 124 de participanți la întrecerile „clasice" au trecut cu succes examenul fatal al talgerului.

Ediția din acest an a campionatelor (a 43-a la număr) a acumulat din start un sumum de atribute. Antrenorul federal Ion Corneanu, cunoscut în general ca un om zgîrcit în aprecieri elogioase, remarca : **„Trăiesc un sentiment de satisfacție urmărind startul consistent al acestui turneu final. Cred că majoritatea participanților se prezintă bine pregătiți, cu o gamă largă de cunoștințe, în pas, deci, cu progresul pe plan mondial al acestei pretențioase discipline sportive".**

Declarația reputatului nostru tehnician a fost făcută la încheierea primei reuniuni, care ne-a oferit momente dese de dispută aprigă, spectaculoasă, pasionantă. Se remarcă faptul că avertismentele pentru „non combat" au constituit, de această dată, cazuri de excepție. Victoriile prin tuș sau prin descalificare au fost foarte puține iar egalitățile, de asemenea. Deciziile s-au dictat, așadar, la puncte, favoriții s-au impus. Ce-i drept, însă, evoluțiile lor n-au purtat pecetea deprimantă a rutinei și a lupei economicoase. Ei au fost forțați să facă apel la întregul bagaj de cunoștințe, de imaginație și de experiență spre a întrece adversari cu cărți de vizită mai puțin strălucitoare, dar animați de o mare dorință de afirmare !

Campionul mondial Gheorghe Berceanu, de pildă, a reușit abia cu 2 minute înaintea gongului final să ducă la capăt (după multe tentative neizbutite) acțiunea care i-a adus tușul. Ion Baciu a nădușit din greu înainte de a-l învinge pe Cornel Ionescu. Cu toată strădania depusă, Ion Alionescu n-a putut să-l întrecă decît la puncte pe tînărul ploieștean Virgil Nicolae. Merită consemnate, desigur, și alte partide ale primului tur. Veteranul Petre Popescu (C.F.R. Timișoara) se mulțumește cu un meci egal în fața debutantului Nicolae Mihai (Petrolul Ploiești). Un alt consacrat, Marin Bolocan (C.S.O. Pitești) pierde la puncte întîlnirea cu Eugen Hupcă (Metalul Buc.).

Fără îndoială, în acest stadiu de început al întrecerilor nu se poate anticipa nimic. Primele clasificări sînt de așteptat abia sîmbătă, cînd punctele de penalizare vor cerne valorile desemnîndu-i pe cei îndreptățiți să aspire la un loc pe podium.

Valeriu CHIOSE
Costin CHIRIAC

Iată cîteva dintre rezultatele mai importante : CAT. 48 kg : Șt. Ștefan (Steaua) b.p. N. Vrabie (Sinaia), Gh. Berceanu (Electroputere Craiova) b.t. M. Preda (Cîmpulung Muscel), Gh. Stoiciu (Steaua) b.t. I. Calotă (Steaua) ; CAT. 62 kg : A. Văcăreanu (Rădăuți) b.t. G. Perța (Bicaz), A. Constantin (Rapid Buc.) b.t. M. Văcăroiu (Pitești), I. Vaides (Brașov) b. desc. M. Baciu (Steaua) ; CAT. 74 kg : T. Ignătescu (Rapid Buc.) b.p. P. Cîrtog (Timișoara), I. Gabor (Steaua) b.t. A. Fluture (Rădăuți) și M. Butnaru (Progresul Buc.) b.p. A. Nae (Metalul Buc.).

VÎNT DE PUPA !

Temuta flotilă a caiacului și canoei este gata să ia startul în noul sezon sportiv competițional. Pe marele ei pavoaz, care îi va înălța, anul acesta, în atîtea importante întreceri interne și internaționale, strălucesc nenumărate medalii de campioni olimpici, mondiali și europeni. Va fi de apărat, deci, un incontestabil prestigiu confirmat pe mai toate lacurile din lume. Firește, în acest debut nautic, cinstea de a face întîiul tur de onoare îl va avea canoea de aur a lui Ivan Patzaichin și Serghei Covaliov.

Așadar, un bogat sezon sportiv competițional. Cu o premieră care va avea loc mîine, pe lacul Snagov („Cupa Dinamo" la fond), cu mult disputatele „reprize" săptămînale intercluburi, cu atrăgătoarele criterii, cu îndîrjitele faze de zonă dinaintea pasionantelor campionate naționale de seniori și juniori. Toate acestea în vederea marilor regate internaționale, a celei mai importante întreceri din 1969 : Campionatele europene de seniori și juniori — Moscova, 13-17 august.

Întîiul start oficial se va da, deci, duminică pe Snagov, la ora 9,30. Va fi un concurs de fond, un adevărat maraton nautic, cu 4 probe a cîte 10 000 m fiecare. O cursă de 5 000 m va marca debutul caiacistelor de pe simplu. Va marca pășirea (sperăm cu dreptul) în noul sezon nautic care se anunță deosebit de bogat.

„Vînt de pupa", cum spun oamenii apelor.

TOTUȘI CALUL RĂMÂNE!

PUNCTE DE VEDERE PERSONALE

O iarnă neașteptat de lungă a scos în mod pregnant în evidență lipsa manejelor de iarnă care să asigure continuitatea antrenamentelor de călărie. De aceea, la majoritatea secțiilor de călărie, perioada pregătitoare s-a transformat, în bună parte, într-o hibernare ce a influențat potențialul pentru viitoarele J. O. din 1972.

Călăria nu poate progresa dacă nu i se asigură continuitatea în pregătire, care să-i dea apoi posibilitatea de a avea o activitate competițională internațională neîntreruptă. Calendarul internațional pe 1969 a fost influențat de această pregătire „la gura sobei" astfel că, pentru lotul reprezentativ de obstacole s-au prevăzut un concurs fără miză în luna mai la Novi Sad, un concurs pe teren propriu în august, la Craiova, și — ca obiectiv principal — participarea la Campionatele Balcanice, în septembrie la Sofia.

Trebuie să recunoaștem că este prea puțin și că riscăm și anul acesta să fim învinși, ca și anul trecut, în campionatele balcanice de obstacole (în timp ce la dresaj și proba completă am cucerit titlurile supreme). Considerăm că cel mai important deziderat pentru realizarea unei echipe puternice este mărirea volumului activității internaționale, și la acest lucru ar trebui să se reflecteze înaintea Campionatelor Balcanice de la Sofia.

Subliniez faptul că în perioada anilor 1935—1940 se participa în cursul unui an la 10—13 concursuri, dintre care 7—8 concursuri internaționale, iar în anii 1952—1961 s-a reușit o serie de succese tocmai datorită unui număr de 7—8 competiții internaționale și, în plus, prin participarea la etapele interne de campionat. O cît mai neîntîrziată apariție a cailor și călăreților în arena internațională creează premisele ascensiunii rapide către culmile performanței. La experiența acumulată în cei 10—15 ani de activitate internă (!) de către componenții actuali ai lotului de obstacole va trebui să se adauge cît mai grabnic o bogată experiență internațională.

Actualmente, avem o serie de cai tineri de obstacole, verificați în concursuri, și care au suficientă forță și talent. Pentru a putea fi luați în considerare în vederea Olimpiadei, ei vor trebui însă pregătiți în mod special și experimentați progresiv în cît mai multe concursuri internaționale.

Dacă întreruperea de opt ani provocată de neparticiparea la două Olimpiade consecutive (Tokio și Mexic) a lăsat urme serioase în afirmarea călăriei noastre pe plan internațional, atunci ne întrebăm: ce se va întîmpla după o nouă întrerupere? E posibil să lăsăm să se stingă o flacără care ne-a încălzit inimile de-a lungul atîtor ani? Nu mai sîntem capabili, ne-au dispărut entuziaștii, specialiștii, posibilitățile? Credem că nu și sîntem convinși că totul este posibil dacă secțiile de călărie și antrenorii vor colabora sincer cu federația și nu vor mai exagera în apărarea intereselor de club și chiar personale. Fără manejе de iarnă, fără obstacole și harnașamente suficiente, fără posibilități de întrecere pe plan local (Sibiu, Ploiești, Iași, Lugoj, Cluj, Craiova) și, la unele secții, chiar fără un antrenor competent, nu se pot obține cai și călăreți de vîrf.

Iată de ce este nevoie ca cei 5—6 călăreți de obstacole selecționați să se pregătească în comun acolo unde există condițiile necesare. Superioritatea pregătirii comune a fost demonstrată de echipa națională hipică a anilor 1935—1940 care s-a pregătit tot timpul împreună, sub conducerea antrenorului Petre Kirchulescu și cu ale cărei rezultate ne mîndrim și astăzi. De asemenea, în anii 1955—1966 s-a lucrat în comun perioade lungi și, astfel, călăria a putut fi prezentă la Olimpiadele de la Stockholm și Roma, precum și la o serie de concursuri internaționale importante.

Se argumentează că aducerea la București a 5—6 călăreți selecționați pentru lotul de obstacole ar slăbi forțele secțiilor de unde provin cai și călăreții, iar în ceea ce privește eventuala schimbare a unui cal valoros de la un călăreț mai puțin dotat la unul mai capabil (aparținînd însă altei secții) se consideră o tragedie. Cu toții sîntem convinși că numai cuplînd cei mai buni cai cu cei mai buni călăreți, vom putea realiza o echipă puternică, dar în aplicarea acestui principiu (atunci cînd eventual va fi cazul, bineînțeles) ne întîmpină un șir nesfîrșit de argumente: se descurajează titularul inițial al calului, se slăbește secția, ne părăsesc călăreții etc., etc.

Se uită că și atunci cînd caii erau proprietate particulară, asemenea cupluri se făceau forma ori de cîte ori era vorba de echipa națională. La o emisiune T.V. criticul cinematografic Ecaterina Oproiu spunea: „nu trebuie să se supere nimeni... cu toții sîntem egali, dar unii sînt MAI egali".

Reconsiderarea pe care conducerea C.N.E.F.S. o acordă călăriei în vederea participării la J. O. din 1972 obligă Federația de călărie și cluburile care au secții de călărie să ia măsuri care să frîneze exagerata manifestare a intereselor de club și personale și care să facă să triumfe interesul general al sportului românesc.

Felix TOPESCU

Bucureștiul s-a îmbogățit cu o nouă bază sportivă, care poate găzdui întîlniri internaționale. Este vorba de arena cu 4 piste aparținînd asociației Gloria dată în folosință duminica trecută, cu prilejul primelor întreceri ale fazei interjudețene a campionatului de calificare.

Foto: **FILIP PORTARESCU**

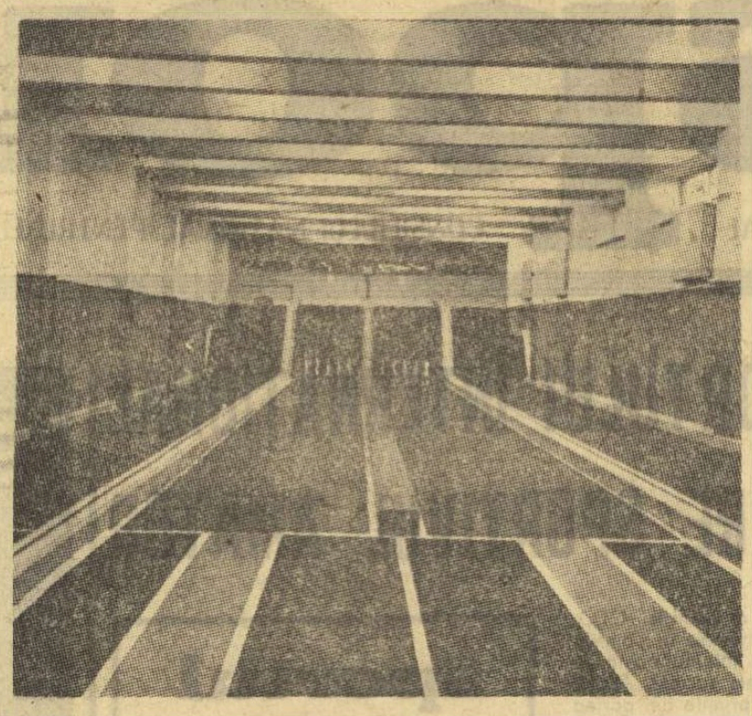

PARADĂ-RIPOSTĂ

O CARENȚĂ ȘI IMPLICAȚIILE EI...

Talentele pe care le etalăm în concursurile internaționale, cît și rezultatele obținute situează scrima românească în ierarhia mondială, undeva aproape de vîrful piramidei.

Lipsa constanței în rezultate, la nivelul posibilităților, atît pentru floretiștii consacrați, cît și pentru cei neconfirmați — încă — spadasini și sabreri, demonstrează un „puțin" nerealizat în educarea personalității trăgătorilor.

În căutările și analizele noastre, am semnalat, nu o dată, deficitara pregătire psihologică a scrimerilor, dar nu suficient de temeinic și cauzele, spre a putea porni cu eficacitate la remedierea lor. Personal, consider că pentru a porni de la esențial, nu trebuie să plecăm de la sportivi, ci de la noi înșine. Momentul în care ne aflăm e foarte propice și în același timp ne cere cu acuitate, să nu facem din acest „puțin", un „mult" de nerezolvat.

E binecunoscut faptul că latura psihologică e cea mai spinoasă în pregătirea sportivilor, ea necesitînd în principal un grad avansat de cunoștințe din partea antrenorilor, a căror muncă de instruire trebuie să ia în considerare toți factorii pregătirii. Menționez aceasta, deoarece pregătirea noastră teoretică, a cadrelor tehnice, a rămas în urmă, comparativ cu nivelul performanțelor la care aspirăm.

Trebuie pornit de la ideea că personalitatea sportivului se creează și crește prin personalitatea antrenorului, dat fiind legătura strînsă dintre acești factori. Tocmai de aceea, antrenorul trebuie să constituie un exemplu pentru sportivi, nu numai ca ținută sau comportare morală, ci și ca pregătire profesională. Sportivul trebuie să simtă și să recunoască superioritatea pregătirii celui ce-l pregătește. Trebuie să aibă încredere deplină în capacitatea de pregătire a acestuia, pentru a putea căpăta încredere în posibilitățile sale. Aici nu e de neglijat faptul că nivelul intelectual al sportivilor noștri e ridicat. E drept că aceasta le dezvoltă capacitatea de percepere în pregătirea sportivă, dar totodată le facilitează și observarea carențelor din pregătirea antrenorului. Altfel se mărimă încrederea în cei ce-i pregătesc, chiar dacă ei doresc să o păstreze.

Iată de ce avem un motiv foarte puternic și indispensabil să căutăm să ne îmbogățim pregătirea teoretică, dacă vrem să putem duce faima scrimei românești cît mai sus. Se impune imperios educarea intereselor, aptitudinilor, temperamentului și caracterului, ținînd seama de tipurile temperamentale; se impune dezvoltarea corespunzătoare a conștiinței de sine la trăgătorii și trăgătoarele noastre. Dezvoltarea multilaterală a personalității sportivilor noștri trebuie să ajungă un scop principal al muncii educative, un obiectiv important în munca de pregătire. Trebuie să apară în planurile de antrenament, individualizat la sportivii fruntași, studiindu-se, în prealabil, caracteristicile și principalele procese psihice, precum și formarea lor de manifestare.

Nu putem avea niciodată rețete precise pentru crearea unei pregătiri psihologice la sportivi. Aceasta constituie o dificultate în plus pentru noi, deoarece trebuie să percepem, să gîndim și apoi să adaptăm cunoștințele noastre la caracterele și temperamentele atît de diferite ale celor cu care lucrăm. Pentru a putea realiza, în acest sens, metodele cele mai potrivite — simple și directe — trebuie să ne informăm. Să citim mult material de specialitate, ca să putem recupera rămînerea în urmă, față de înșeși rezultatele sportivilor noștri și să ajungem în pas cu noul, ba chiar să-l creăm.

Avem deci datoria să realizăm la sportivii noștri o conștiință a scopului și încrederea în posibilitățile proprii. Acestea nu le vom putea realiza la ei, înainte de a le fi realizat la noi, sub nici un motiv. Depinde așadar de noi și nu de sportivi, ca „puținul" pe care-l aminteam mai sus, să fie scos din ghilimele și adăugat în pregătirea sportivilor. Altfel, le rămîne o singură perspectivă: limitarea, plafonarea. Pentru că și noi vom rămîne plafonați. Și nu avem acest drept, față de condițiile existente și poziția cîștigată. Dimpotrivă, în fața noastră stă — ca obiectiv major — fundamentarea și consolidarea școlii românești de scrimă, care se conturează, deocamdată, prin rezultatele sportivilor.

Cornel GEORGESCU

Convorbiri cu domnul Gore

CÎT COSTĂ UN FAULT?

Așa cum ați aflat din presă, zilele trecute Dumitru de la Rapid a fost sancționat, pentru cîteva acte de indisciplină, cu reducerea indemnizației de efort[1] pe, mi se pare, șase luni.

Știrea i-a pricinuit domnului G. o cantitate importantă de meditații.

— Trecerea de la suspendări pe-o etapă sau avertismente scrise la sancțiuni mai pămîntești — afirmă prietenul meu — exprimă o anume maturizare, pe care-o așteptăm de multă vreme, a responsabilităților sportivi. Eu am susținut întotdeauna că ameliorarea moralului e o chestiune de ordin material.

Dar — se încruntă ușor dl. G. — această cotitură (prima despre care se poate spune că e serioasă) va pune jucătorilor cîteva probleme absolut inedite.

Să presupunem că fundașul lateral stînga Tache V. se enervează pe adversarul său de la Craiova, R.N. — care l-a driblat de cinci ori în timpul meciului — își iese din sărite și, profitînd de-o învălmășeală, dă să-l cotonogească eficient. Dar, tocmai cînd e pe punctul să efectueze mișcarea, se oprește subit rămînînd cu bocancul în aer.

— Nu dai mă în mine? rînjește R.N. Hai, dă!

— Nu, că am rămas doar cu cinșpe lei pînă la chenzină — șuieră Tache V... Dar ne mai întîlnim noi... Și n-o da Domnul să se nimerească-n zi de primă?

...De obicei, continuă dl. G. — înainte de a pleca la meci, interul Vasile C., pe care-l cunosc destul de bine, primește din partea soției sale încurajările de rigoare, precum și sfaturi neliniștite:

— Ai grijă Vasile, să nu te lovească vreun ploieștean.

O dată însă cu aplicarea noului sistem de sancțiuni, aceeași soție îl va conduce pînă la ușă și, îmbrățișîndu-l tandru, va șopti:

— Ai grijă Vasile să nu lovești pe careva: mai avem trei rate la frigider.

Eu n-am la ora de față mijloace pentru a formula date precise, dar pe baza analizei și previziunilor posibile am impresia că statisticienii vor constata peste șase luni de zile apariția unui fenomen interesant: marea majoritate, adică aproximativ 80 la sută din numărul fotbaliștilor acuzați de brutalități, scandaluri pe teren, indisciplină la antrenamente, beții publice etc., vor face parte din rîndurile celibatarilor, despre care orice sociolog știe că-s mai neresponsabili cu banii și mînă spartă, în vreme ce jucătorii căsătoriți vor da circa 16 la sută din totalul sancționaților, iar fotbaliștii avînd copii minori — numai 4 la sută

p. conf.
Al. MIRODAN

[1] Așa-i zice?

UNDE MERGEM?

AZI

BASCHET. **Sala Progresul**, de la ora 16: Voința — IEFS II (f. B), Progresul — IEFS II (m. B), Progresul — IEFS (f. A), Universitatea — Arhitectura (f. B).

ATLETISM. **Stadionul Dinamo**, de la ora 15,30: Concursul republican de primăvară al juniorilor mari; **stadionul Tineretului**, de la ora 16: Etapa pe centru a campionatelor republicane universitare.

FOTBAL. **Stadionul „23 August"**, ora 15,15: Steaua — Progresul București (A); ora 17: Rapid — Dinamo București (A).

HANDBAL. **Stadionul Tineretului**, ora 16,15: Universitatea București — Confecția (A f); ora 17,15: Universitatea București — Dinamo București (A m).

POPICE. **Arena Voința**, de la ora 16: Voința București — Laromet București (f); **arena Rapid**, de la ora 16: Rapid București — Petrolul Ploiești (m); **arena Industria bumbacului A.** de la ora 16: Constructorul București — Gaz metan Mediaș (m); **arena Gloria**, de la ora 16: Gloria București — Voința Cluj (m). Partide din cadrul campionatului diviziei A. Meciurile masculine continuă duminică dimineața, pe aceleași arene, de la ora 8.

TIR. (Azi și mîine) **Poligonul Tunari**, ora 9: Campionatul național de talere și Campionatul național universitar.

GIMNASTICĂ. **Sala Floreasca**, ora 17: Campionatele internaționale ale României (exerciții liber alese feminin).

TENIS. **Teren Progresul, ora 15:** turneu internațional de tineret (băieți și fete).

MÎINE

BASCHET. **Sala Constructorul**, de la ora 8,30: Rapid II — Universitatea Iași (f. B), Voința — A.S.A. Bacău (m. B), Politehnica — Viitorul Dorohoi (f. A).

ATLETISM. **Stadionul Dinamo**, de la ora 9: Concursul republican de primăvară al juniorilor mari; **stadionul Tineretului**, de la ora 11: etapa pe centru a campionatelor republicane universitare (probe, la „23 August", de la ora 9,30).

FOTBAL. **Stadionul Ghencea**, ora 10: Steaua — Progresul București (tineret); **stadionul Giulești**, ora 10: Rapid — Dinamo București (tineret); **stadionul Politehnica**, ora 11: Politehnica București — Metalul București (div. B); **teren Electronica**, ora 11: Electronica Obor — Flacăra Moreni (div. B); **teren T.U.G.**, ora 11: Autobuzul București — Flacăra roșie București (div. C); **teren Sirena**, ora 11: Sirena București — T.U.G. București (div. C); **teren Voința**, ora 11: Voința București — Mașini-unelte București (div. C); **teren Laromet**, ora 11: Tehnometal București — C.I.L. Rm. Vîlcea (div. C).

HANDBAL. **Stadionul Tineretului**, ora 9: Șc. sp. nr. 2 București — Inst. Ped. Bacău (B f); ora 10: IEFS — Chimia Victoria (B f); ora 11: Politehnica Buc. — Cauciucul Or. Gh. Gheorghiu-Dej (B m); **stadionul Giulești**, ora 17: Rapid — Progresul (A f).

VOLEI. **Sala Floreasca**, de la ora 17,30: Dinamo — Rapid (A f); Steaua — Dinamo (A m); **sala Giulești**, de la ora 8,30: Universitatea — Vagonul Ploiești (B m); C.P.B. — C.S.M. Sibiu (A f); Rapid — Viitorul Bacău (A m); **sala Progresul**, de la ora 8,30: Medicina — Universitatea Craiova (B m): Progresul — Farul Constanța (A m); IEFS — Universitatea Craiova (A f).

CICLISM. Ora 9,30, kilometrul 7, șoseaua București — Ploiești: campionatul municipal de ciclism (fond).

CAIAC-CANOE. **Snagov**, ora 9,30: „Cupa Dinamo" — fond.

RUGBY. **Teren Constructorul**, la ora 9,30; Constructorul — Universitatea Timișoara; **teren Gloria**, la ora 9,30: Gloria — Politehnica Iași; **teren Progresul**, la ora 11: Progresul — Farul Constanța.

GIMNASTICĂ. **Sala Floreasca**, ora 10: Campionatele internaționale ale României (primii șase clasați pe aparate).

TENIS. **Teren Progresul, ora 9:** turneu internațional de tineret (băieți și fete).

PIONUL DIN b4

Am „citit" — cu piesele la îndemînă — prima partidă a meciului Petrosian — Spasski și am avut impresia unei pagini de roman crunt, cu oameni care nu zîmbesc niciodată, eroi duri, răi, meșteri, de o vigilență sufocantă. Nu e glumă — e un campionat mondial, probabil că așa trebuie jucat. Se gîndește mult, închis, fiecare mocnind planuri întortocheate. Spasski, omul inspirațiilor cristaline, căutătorul sacrificiilor strălucite, cade întunecat pe gînduri dacă să dea o piesă pentru atac, se teme și renunță. Nu e vremea sacrificiilor strălucite, în general față-n față cu această forță numită Petrosian nu e bine să folosești idei strălucite și subțiri căci el cu o singură mișcare cenușie, calculată pînă în infern, te pune k.o. În fond, nici specialiștii nu îndrăznesc să spună dacă Spasski ar fi făcut bine lovind deschis. Petrosian impune jocul sumbru nu doar sobru, practică strălucit și cinic „războiul de tranșee" — cum îl numește Samarian — și în „războiul de tranșee" eroii care visează la șarje à la Tal, Bronstein sau Fischer n-au ce căuta decît dacă vor să moară mai repede. Pînă la urmă, pierzîndu-și parcă răbdarea, Spasski a sacrificat un biet pion, la „b4". Suficient ca Petrosian să-l execute rece, cu mînă sigură, cu o eficacitate de mașină diabolică. Nu m-ar mira ca Tigran să cîștige meciul întreg, la un punct diferență, victorie asigurată în prima partidă prin cîștigul unui biet pion pe coloana „b"... Ca partizan al lui Spasski aș înnebuni...

P.S. Termenii din telegrama celei de a 5-a partide: „poziție neobișnuită... inovație... atac... spectaculos sacrificiu de damă... Petrosian în fața unui dezastru iminent"...

Din însemnările unui inter rătăcitor...

Mc CORMACK

Prin grija d-lui Mc Cormack, avocat și agent de afaceri din Cleveland, om extrem de serios, cel mai bun vînzător de nume din lume, — adică dacă te numești Palmar sau Nicklaus ești mare campion de golf și ai vrea ca numele să-ți renteze înscris și pe sticle de parfum, șampanie sau insecticid, atunci te adresezi lui McCormack și ești servit mai bine chiar decît tine însuți. Prin grija deci, a acestui scoțian extrem de priceput azi, în lume există:

Șosete Killy, hanoracuri Killy, bocanci Killy;

Mănuși Killy;

Căști de protecție Killy;

Cămăși Killy și pantaloni Killy;

Bețe de schi Killy;

Ochelari Killy;

Ceasuri Killy și țesături Killy (în Japonia).

Ca inter rătăcitor Killy, vă spun drept Killy că habar n-am Killy dacă să mă bucur Killy sau nu Killy de comoara Killy care a căzut Killy pe capul lui Killy...

Radu COSAȘU

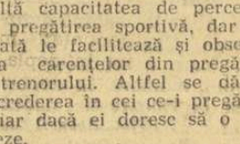

Astăzi, cuplaj bucureștean pe Tineretului

Ouvertura etapei a 21-a a campionatului de handbal, divizia A, are loc astăzi în Capitală, pe terenul Tineretului, cu începere de la ora 16,15. Ocupantele locurilor 3 și 4 în clasamentul feminin, Confecția și Universitatea, vor căuta, cu siguranță, să se reabiliteze după evoluțiile nesatisfăcătoare din etapa precedentă. Este de așteptat aceasta, mai ales că elevele lui Gogîltan au deținut multe etape șefia clasamentului, iar studentele ne sînt datoare cu un joc la adevărata lor valoare, după fluctuațiile de formă de pînă acum. A doua partidă opune formațiile masculine bucureștene Dinamo și Universitatea. Deși diferența de valoare este certă, nu trebuie să uităm că întotdeauna studenții au dat o replică dîrză dinamoviștilor. Sperăm, deci, într-o partidă interesantă în care echipa lui O. Vlase va trebui să verifice îndeosebi omogenizarea compartimentelor, mai ales că, pînă la confruntarea cu singura și cea mai importantă rivală, Steaua, au mai rămas doar cinci săptămîni.

★

Înaintea etapei a treia a returului campionatului diviziei B, clasamentele au următoarea configurație:

MASCULIN B SERIA I

1.	Voința Buc.	11	9	0	2	131-145 18
2.	Tract. Bv.	11	7	0	4	216-195 14
3.	A.S.A. Tg. M.	11	7	0	4	198-183 14
4.	Cauciucul	11	6	1	4	158-141 13
5.	Chim. Făg.	11	6	0	5	162-168 12
6.	Agr. Iași	11	5	0	6	206-197 10
7.	Inst. ped. Bc.	11	5	0	6	158-158 10
8.	Med. Tg. M.	11	4	1	6	157-178 9
9.	Știința Pl.	10	2	1	7	130-178 5
10.	Poli. Buc.	10	1	1	8	143-176 3

SERIA A II-A

1.	Min. B. M.	11	7	0	4	211-177 14
2.	C.S.M. Reșița	11	6	1	4	186-173 13
3.	Met. Copșa	11	6	1	4	199-187 13
4.	Teh. Timiș.	11	6	0	5	193-164 12
5.	„U" Craiova	11	6	0	5	198-194 12
6.	Șt. Petroșeni	11	6	0	5	195-210 12
7.	Șt. Lovrin	11	5	1	5	176-183 11
8.	Tex. Cisnădie	11	5	0	6	211-194 10
9.	Gloria Arad	11	4	1	6	168-193 9
10.	Electroputere Craiova	11	2	0	9	169-231 4

FEMININ B, SERIA I

1.	I.E.F.S.	11	11	0	0	143- 62 22
2.	Chimia Orașul Victoria	11	8	1	2	113- 71 17
3.	Șc. sp. 2 Buc.	11	6	2	3	114-117 14
4.	Șc. sp. Pl.	11	5	2	4	79- 74 12
5.	Poli. Galați	11	5	1	5	107-105 11
6.	Inst. Ped. Bc.	11	4	1	6	92-107 9
7.	Liceul nr. 2 Iași	11	4	0	7	86-108 8
8.	Spartac C-ța	11	3	2	6	63- 93 8
9.	Șc. sp. Buzău	11	2	1	8	74-109 5
10.	Poli. Iași	11	2	0	9	70- 95 4

SERIA A II-A

1.	C.S.M. Sibiu	11	9	0	2	148- 83 18
2.	Univ. Cluj	11	8	0	3	126-110 16
3.	Voința Sighișoara	11	6	2	3	113-104 14
4.	Mureșul Tg. Mureș	11	5	2	4	114- 95 12
5.	Șc. sp. Tg. Mureș	11	5	0	6	99-105 10
6.	Știința Petroșeni	11	5	0	6	99-107 10
7.	Zorile Bistrița	11	5	0	6	111-129 10
8.	Univ. II Timiș.	11	3	3	5	84- 86 9
9.	Constructorul Baia Mare	11	2	2	7	71- 91 6
10.	Univ. Cr.	11	2	1	8	95-150 5

În meci restanță: Constructorul B. Mare — Știința Petroșeni 4—3 (3—2)

CONSFĂTUIRE METODICO-ȘTIINȚIFICĂ LA GIMNASTICĂ

Școala sportivă experimentală VIITORUL, în colaborare cu Ș. S. nr. 2, organizează astăzi în sala de festivități a Centrului „23 August", o consfătuire metodico-științifică la gimnastică. Sînt invitați antrenori și profesori de educație fizică din Capitală.

MOZAIC INTERNAȚIONAL

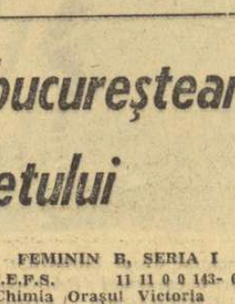

DR. DAN CHIRIAC INVITAT SĂ ARBITREZE ÎN IUGOSLAVIA

Arbitrul internațional dr. Dan Chiriac a fost invitat să conducă meciurile turneului de la Belgrad (1—3 mai) la care vor lua parte reprezentativele Iugoslaviei, Cehoslovaciei, Ungariei și selecționata televiziunii iugoslave (de fapt, Iugoslavia II). Turneul este dotat cu „Cupa televiziunii iugoslave".

PROGRAMUL TURNEULUI INTERNAȚIONAL DOTAT CU „CUPA ORAȘULUI BUCUREȘTI"

Federația noastră de specialitate a alcătuit următorul program de desfășurare a celei de-a III-a ediții a turneului internațional de baschet masculin dotat cu „Cupa orașului București": **simbătă 3 mai, de la ora 18,30:** Leningrad — Polonia, România — Cehoslovacia; **duminică 4 mai, de la ora 18,30:** Cehoslovacia — Polonia, România — Leningrad; **luni 5 mai, de la ora 18:** Cehoslovacia — Leningrad, România — Polonia. Meciurile vor fi găzduite de sala Floreasca.

ELEVE DIN R. D. GERMANĂ JOACĂ ÎN CAPITALĂ

Echipa școlară de fete Wiessenschaft Halle va susține luni și marți în sala Floreasca (în ambele zile, de la ora 18) o dublă întîlnire cu formația Școlarul București, fruntașă în divizia B.

TURNEUL ȘCOLII SPORTIVE DIN BACĂU ÎN CEHOSLOVACIA

Selecționata masculină de baschet a Școlii sportive din Bacău a participat la un turneu internațional desfășurat în localitatea Touzim din Cehoslovacia. Elevii băcăuani au înregistrat 4 victorii și 2 înfrîngeri, clasîndu-se în final pe locul 3.

Azi, pe stadionul „23 August"

CUPLAJ... CUPLAJ... CUPLAJ

● Rapid—Dinamo, meci decisiv pentru cursa de urmărire a liderului ● Progresul — la start fără două „argumente" de prima mînă : Oaidă și Matei (suspendați) ● Va juca Boc ? ● ...dar Octavian Popescu ? ● Semn de întrebare în atacul Stelei : înțelepciunea lui Constantin sau tinerețea lui Tătaru II ?

NEALTERATA TRADIȚIE A CUPLAJULUI

...Astăzi, stadionul „23 August" găzduiește cel de-al 71-lea cuplaj interbucureștean, atrăgător deopotrivă prin nealterata tradiție a ultimelor confruntări — în care, așa cum se vede alături, echipa din Ștefan cel Mare deține primatul, cu un avans substanțial — cit și prin jocul crud al clasamentului — acest „rău necesar" al fotbalului, cum îl numea un confrate — joc în care se apropie timpul deciziilor finale.

Așadar, cele patru bucureștene, repudiate nu o dată pînă la mereu definitiva uitare, dar și admirate nu o dată pînă la extaz, își vor încrucișa din nou spadele, căutînd, dincolo de cele două puncte puse în joc, să demonstreze suporterilor că au potențe încă neexprimate, că „spațiul" rezervat în inimile admiratorilor are o deplină justificare.

Dincolo de toate aceste prezumții, trebuie să recunoaștem că ceasul acesta, al 12-lea, este al ultimelor retușuri : Steaua, campioana uitată undeva în josul clasamentului, regretă punctele de altădată, străduindu-se să sincronizeze, în atac, mișcările „cailor nărăvași" care sînt Voinea, Pantea și Tătaru, dar și să umple golul lăsat în defensivă de absența lui Sătmăreanu ; Progresul, cu Oaidă și Matei pe banca rezervelor, va încerca să facă măcar un pas (citiți un punct !) pentru a scăpa din menghina locurilor vecine cu retrogradarea, neuitînd totodată cit de datoare a rămas suporterilor după partida — catch de la Ploiești ; Dinamo, golgeterul intern al cuplajelor, dincolo de îngrijorarea legată de presupusa neutilizare a lui Datcu și Boc, simte că jocul de astăzi, între coordonatele momentului — 4 puncte pînă la U.T.A. ! — se înscrie în categoria acelora despre care se spune „totul sau nimic" ; în fine, Rapidul, cu un excelent „catalizator" în persoana lui Octavian Popescu, își leagă de meciul cu elevii lui Marian speranțe similare cu cele ale... adversarilor.

Patru echipe, patru stiluri de joc, patru intenții și — de ce nu ? — un numitor comun : speranța în victorie...

Ce să-i faci, în fotbal ca și în viață, cît trăiești speri...

...Astăzi, stadionul „23 August" găzduiește un nou cuplaj bucureștean — ocazie unică de a vedea la lucru, cu mici și nesemnificative excepții, elita fotbalului nostru, începînd cu robinsonadele lui Răducanu, portarul național, continuînd cu siguranța sobră a lui Dan sau Hălmăgeanu și terminînd deopotrivă cu saltul de cerb al lui Dumitrache, cît și cu înțelepciunea de maharadjah a lui Constantin sau Mateianu.

Ne oprim aici, căci în fapt ar trebui să cităm echipele aproape în întregime...

Steaua — Progresul și Rapid — Dinamo — două meciuri care — sperăm — vor constitui o veritabilă sărbătoare a fotbalului nostru, ocazie dătătoare de speranțe pentru atît de așteptata partidă de la Lausanne. O incumbă tradiția, o incumbă numele jucătorilor...

Ovidiu IOANIȚOAIA

FORMAȚIILE PROBABILE

STEAUA

ANDREI (SUCIU)
CRISTACHE D. NICOLAE HĂLMĂGEANU VIGU
JENEI D. POPESCU
PANTEA CONSTANTIN (TĂTARU II) VOINEA CREINICEANU

Arbitrează STOIAN CIOMAKOV (Bulgaria), ajutat la linie de Gh. Limona și C. Ghemigean

ȚĂRĂLUNGĂ MATEIANU ALECU (ȘOANGHER) R. IONESCU
BELDEANU NEACȘU
V. POPESCU GRAMA MĂNDOIU MARINESCU
(AD. CONSTANTINESCU)
MANTA (MÎNDRU)

PROGRESUL ● **RAPID**

RĂDUCANU
LUPESCU MOTROC DAN GREAVU
DINU (ANGELESCU) DUMITRU
NĂSTURESCU MAZURACHIS (OCT. POPESCU) NEAGU CODREANU

Arbitrează IANCU IANKOV (Bulgaria), ajutat la linie de C. Bărbulescu și Al. Pîrvu

LUCESCU DUMITRACHE FRAȚILĂ PÎRCĂLAB
NUNWEILLER VI GHERGHELI
ȘTEFAN DINU BOC (STOENESCU) POPA
DATCU (COMAN)

DINAMO

CE NE DECLARĂ ANTRENORII

„SPER SĂ CÎȘTIGE FOTBALUL !"

MARIN BĂRBULESCU (RAPID) : „Trebuie să vă mărturisesc că, oricît ar părea de curios, nu ne-am pregătit în mod special pentru jocul cu Dinamo ! Ne prezentăm la acest meci ca și la orice altă partidă de campionat, cu emoții, cu temeri și cu speranțe.

În privința speranțelor, vreau să vă asigur că așteptăm de la acest meci spectacolul pe care cele două teamuri sînt capabile să-l desfășoare. Sper ca la meciul Rapid — Dinamo București să cîștige fotbalul !"

„...LA NIVEL DE APLAUZE"

BAZIL MARIAN (DINAMO) : „De obicei, mă abțin să fac pronosticuri, indiferent de meciul pe care urmează să-l susțină elevii mei. Așa că de data aceasta, în fața unei partide ca cea cu Rapidul, decisivă pentru ambele echipe, cît și pentru... U.T.A., reținerea mea devine și mai explicabilă...

Ce-aș putea să mai adaug ? Sper că, în ciuda cîtorva indisponibilități de ultim moment, echipa mea o să joace la nivel de ... aplauze. Cît despre victorie, aceasta, cred eu, o să surîdă formației care nu va „ierta" nici o ocazie de gol..."

„CRED CĂ VOM TRECE CU BINE EXAMENUL..."

ȘTEFAN COVACI (Steaua) : „Un meci deosebit de important pentru ambele formații. De obicei, în ciuda unor comportări modeste în anumite perioade și indiferent de poziția ocupată în clasament, echipa pe care o pregătesc a făcut partide bune în cuplajele interbucureștene. Jocul cu Dinamo a confirmat acest lucru. Cred că vom trece cu bine examenul de sîmbătă. În această săptămînă toți componenții lotului au lucrat intens. Apoi, analiza temeinică pe care am făcut-o, atitudinea responsabilă a tuturor jucătorilor și dorința lor de reabilitare ne dau speranțe într-o evoluție care să satisfacă așteptările miilor de spectatori".

„DACĂ VA JUCA CONSTANTIN..."

CORNEL DRAGUȘIN (Progresul) : „Meci dificil, în vederea căruia ne-am pregătit cu maximă concentrare. Am lucrat mai intens, mai cu grijă, în special la capitolul tactică. Pentru că, dacă va juca Constantin, faptul nu trebuie ignorat. Dacă nu joacă Constantin — este de acum altceva...

Vă așteptați, probabil, la un pronostic. Pot să spun doar atît : întreaga echipă este decisă să se reabiliteze total după comportarea avută duminică la Ploiești".

GAZONUL ACOPERIT CU PRELATĂ !

Administrația stadionului „23 August" ne informează : „TERENUL DE JOC SE VA PREZENTA SÎMBĂTĂ, LA FLUIERUL INAUGURAL AL CUPLAJULUI, ÎN CONDIȚII EXCELENTE ! PREVENTIV, GAZONUL A FOST ACOPERIT CU O PRELATĂ".

Așadar, condiții propice unui fotbal de calitate...

BULETINUL BILETELOR

Situația biletelor : din totalul de 60 000, puse, joi, în vînzare, pînă aseară, la ora 18, au fost vîndute 10 000.

Pentru evitarea aglomerației la casele de la stadionul „23 August", facem cunoscut doritorilor că astăzi, pînă la ora 11, mai pot fi procurate bilete de la următoarele case : Giulești, Dinamo, C.C.A., Pronosport și C.N.E.F.S. (în str. V. Conta 16).

Reamintim prețul biletelor : tribuna I : 14 lei, tribuna a II-a : 12 lei, peluze : 6 lei.

SPECTATORI ! NU UITAȚI... UMBRELELE

● Solicitat să se pronunțe asupra timpului probabil de astăzi, Institutul Meteorologic Central ne-a comunicat vineri, la ora prînzului, următoarele : SÎMBĂTĂ, VREMEA SE VA RĂCI UȘOR, CERUL VA FI VARIABIL. FAVORABIL, AVERSELOR DE PLOAIE ÎN CURSUL DUPĂ AMIEZII, VÎNT SLAB PÎNĂ LA POTRIVIT DIN SECTORUL VESTIC.

Așadar, sînt semne că atît de gustatul cuplaj interbucureștean să se desfășoare sub... ciupercile umbrelelor !

Cu toate astea, să nu devenim brusc pesimiști : îi se mai întîmplă și meteorologilor să... rateze ?!

LOTO — PRONOSPORT

Programul concursului Pronosport nr. 18 de duminică 4 mai 1969, este următorul : I : F. C. Argeș — Rapid ; II : Politehnica Iași — U. T. Arad ; III : Vagonul Arad — A.S.A. Tg. Mureș ; IV : Farul — Universitatea Craiova ; V : Petrolul — Dinamo Bacău ; VI : Crișul Oradea — Steaua ; VII : Juventus — Internazionale ; VIII : Palermo — Roma ; IX : Verona — Atalanta ; X : Bologna — Torino ; XI : Fiorentina — Pisa ; XII : Napoli — Cagliari ; XIII : Sampdoria — Lanerossi.

● Astăzi în pauza meciului de fotbal Rapid — Dinamo va avea loc festivitatea de premiere a unor cîștigători la Loto-Pronosport :

- 109 055 lei — Voinea Radu din Pitești (conc. Pronoexpres nr. 16 din 16 aprilie 1969) ;
- 66 167 lei — Gheorghiu Vasile din București (tragerea Loto din 18 aprilie 1969) ;
- 56 714 lei — Dumitru Lucian din București (tragerea Loto din 18 aprilie 1969).

● Nu uitați să vă procurați bilete pentru concursul Pronoexpres de miercuri 30 aprilie a.c., marți fiind ULTIMA ZI.

LOTO

numerele extrase la tragerea din 25 aprilie 1969

Extragerea I :

65 26 68 53 57 79 22 54 15 37 72 61

Fond de premii : 704.003 lei.

Extragerea a II-a :

2 75 39 45

Fond de premii : 574.775 lei, din care 183.395 lei report categria A.

Etapa a XXIII-a — jocurile de duminică

● „Extremele" clasamentului se întîlnesc în derby-ul arădean ● F.C. Argeș își joacă una din ultimele cărți la Bacău ● Își va continua „U" Cluj ascensiunea ? ● Colocviul „restanțierelor" din etapa trecută — la Craiova

FAȚĂ ÎN FAȚĂ

U.T.A. : Gornea — Birău, Bacoș, Pojoni, Czako (Broșovschi), Axente, Petescu, Lereter, Șchiopu (Sima), Domide, Moț.

VAGONUL : Gherghel — Mihăilescu, Pop, Mulroth, Lenhart (Jurcă), Sfîrlogea, Mihai (Schweilinger), Merteș, Dembrovschi, Arnotchi, Macavei.

Va arbitra O. Anderco, ajutat la linie de G. Fărcașu și V. Fănățeanu (toți din Satu Mare).

„U" CLUJ : Moldovan — Crețu, Pexa, Solomon, Cimpeanu, Anca, Neșu, Barbu (Uifăleanu), Mustețea, Codrea (Oprea), Bungău.

CRIȘUL : Baumgartner — Balogh, Sărac, E. Naghi, Popovici, Dărăban, Serfozo, Suciu, N. Alexandru, Kun II, Tomeș.

Va arbitra D. Isăcescu, ajutat la linie de I. Dancu și I. Hrisafi (toți din București).

DINAMO BACĂU : Ghiță — Maghiar, Nunweiller IV, Velicu, David, Vătafu, Nedelcu, D. Ene, Dembrovschi, Rugiubei, Băluță.

F.C. ARGEȘ : I. Vasile — Păciulete, Mățăoanu, Vlad, Ivan, Oiteanu, Prepurgel, Radu, Kraus, Jercan, Roșu.

Va arbitra N. Cursaru (Ploiești), ajutat la linie de Gr. Birsan (Galați) și Gh. Manole (Constanța).

„U" CRAIOVA : Oprea — Niculescu, Deselnicu, Bîtlan, Velea, Strîmbeanu, Stănescu, Martinovici, Niță, Oblemenco, Circiumărescu.

POLITEHNICA IAȘI : Constantinescu — Gavrilă, Ianul, Stoicescu, Deleanu, Ștefănescu, Contardo, C. Popescu, Lupulescu, Cuperman, Goliac.

Va arbitra E. Vlaiculescu (Ploiești), ajutat la linie de M. Moraru (Ploiești) și S. Mîndreș (București).

A.S.A. TG. MUREȘ : Solyom — Sleam, Dondoș, Toth, Czako (Chiru), Siko, Ciutac, Lucaci, Mureșan, Raksi, Silaghi.

PETROLUL : M. Ionescu — Gruber, Pal, Grecu, Mocanu, Dincuță, Iuhasz, Oprișan, Dridea, Pavlovici, Florea II.

Va arbitra A. Rădulescu, ajutat la linie de G. Popovici și M. Sadoveanu (toți din București).

JIUL : Zamfir — Talpal, Georgevici, Stocker, Georgescu (Mihai), Șandu (R. Popa), Grizea, Peronescu, Cotormani, Libardi, Naidin.

FARUL : Ștefănescu — Pleșa, Tilvescu, Mareș, Stoica (Dumbravă), Antonescu, Constantinescu, Sasu, Iancu, Tufan, Ologu (Kallo).

Va arbitra C. Petrea, ajutat la linie de N. Petriceanu și V. Pădureanu (toți din București).

ULTIMELE VEȘTI

● Meciul este așteptat cu deosebit interes la Arad. Textiliștii au susținut joi un meci de pregătire cu formația locală Teba. Antrenorul Reinhardt, care a condus partida, a întrerupt deseori jocul dînd indicații elevilor săi. **(S. Iacob,** coresp. principal).

Tot joi, Vagonul a jucat în familie, în compania echipei de tineret, pe care a întrecut-o cu scorul de 6—0 (1—0). Toți jucătorii au arătat că sînt în ascensiune de formă. Mîine, vor lipsi din formație Matache — suspendat — și Adam — accidentat. **(I. Ștefan,** coresp.)

● Studenții au efectuat patru antrenamente în această săptămînă. Antrenorul Cîrjan și elevii săi privesc cu multă seriozitate partida, știind că echipa Crișul se apără bine și contraatacă periculos. Este posibilă reintrarea lui Uifăleanu și a lui Oprea. **(V. Morea,** coresp. principal)

În tabăra orădeană, incertitudine în ceea ce privește formula de echipă, deoarece Cociș, Tomeș și Lucaci au gripă. În schimb, Serfözö este complet restabilit. Miercuri, Crișul a întrecut pe Dinamo Oradea cu scorul de 6—0. **(I. Ghișa,** coresp. principal)

● Antrenorul Nicușor a ținut antrenamente zilnice. Miercuri, Dinamo Bacău a jucat cu formația Chimia Orașul Gheorghe Gheorghiu-Dej și a cîștigat cu 1—0. Rugiubei, refăcut, își va relua locul în linia de atac. **(Ilie Iancu,** coresp. principal)

Pentru antrenorul Teașcă alcătuirea echipei constituie o problemă destul de dificilă de rezolvat, deoarece mulți jucători sînt accidentați. Printre alții, Dobrin și Țurcan nu vor face deplasarea la Bacău. **(I. Fe,eanu,** coresp. principal).

● Craiovenii s-au antrenat zilnic și toți jucătorii doresc să recîștige simpatia spectatorilor. Oblemenco este refăcut și speră ca mîine să reintre în formație. De asemenea, antrenorii și medicul echipei încearcă să-l recupereze și pe Ivan. **(S. Gurgui,** coresp. principal)

Politehnica Iași s-a deplasat miercuri la Pașcani unde a jucat cu echipa C.F.R. Păscănenii au cîștigat cu scorul de 3—0 (1—0). Antrenorul Justin este îngrijorat de starea sănătății jucătorilor Lupulescu, Ștefănescu și Incze. **(D. Diaconescu** și **C. Enea,** coresp.).

● Și A.S.A. Tg. Mureș a efectuat antrenamente zilnice. Miercuri, A.S.A. a jucat în compania echipelor Viitorul (60 minute, scor 10—0) și Ciocanul (60 minute, scor 2—0). **(I. Păuș,** coresp. principal)

Miercuri, Petrolul a evoluat la Buzău, întîlnind pe Șoimii, iar joi antrenorii Oană și Cernăianu au ținut o ședință de pregătire pe compartimente. Este posibilă folosirea lui Grecu ca fundaș central. **(A. Vlăsceanu,** coresp. principal).

● Jucătorii de la Jiul au participat la ședințe de pregătire în fiecare zi. Joi, Jiul a întîlnit echipa Minerul Lupeni pe care a întrecut-o cu 3—1 (2—0). Antrenorul Ozon intenționează să facă unele schimbări în formația care a jucat în ultima etapă.

În această săptămînă, jucătorii de la Farul au făcut patru antrenamente. Joi, constănțenii au efectuat un joc-școală în familie. Cosmoc anunță trei indisponibilități : Koszka, Dumbravă și Kallo, ultimii doi acuzînd întîrziere. **(C. Popa,** coresp. principal)

PĂRERILE CRONICARILOR

Derby-ul Aradului suscită în orașul de pe Mureș (și, cu siguranță, nu numai acolo !) un viu interes, care pînă duminica trecută părea iremediabil compromis. Surprinzătoarea victorie a Vagonului la Craiova a reaprins, în rîndurile acestei echipe, unele speranțe de supraviețuire în prima divizie, pe care meciul de mîine le poate întări. Iată de ce este de presupus că Sfîrlogea și coechipierii lui vor da o replică dîrză liderilor (același lucru îl așteptăm și din partea acestora), replică pe care o pretinde însăși etica sportivă. Anticipăm o partidă de luptă, dinamică și spectaculoasă, disputată într-o atmosferă de deplină corectitudine din partea ambelor tabere. (I. MITROFAN).

După logică, la Cluj învingătorul poate fi lesne anticipat : Universitatea. Echipa studenților clujeni a învins cu o etapă în urmă o formație aflată la ora disperării. Și victoria a repurtat-o în fieful acesteia. Deci „U" e în formă și beneficiază de capitalul unui moral excelent. Crișul și-a mai ameliorat situația în ultima vreme, dar pare fără șanse în fața studenților clujeni. Logica a fost însă, de atîtea ori izgonită din cetatea fotbalului, încît e riscant să te ascunzi după scutul ei. Poate Crișul va ști să răstoarne logica obișnuită, înlocuind-o cu una proprie și, desigur, rentabilă. (ROMULUS BALABAN).

F. C. Argeș își joacă la Bacău una din ultimele cărți în lupta pentru supraviețuire în divizia A. Avînd în vedere, însă, marea forță de joc a gazdelor pe terenul propriu, sarcina piteștenilor este extrem de grea. Judecînd prin prisma șanselor — nu numai prin cea a dorințelor — UN PUNCT cucerit la Bacău (teoretic — accesibil) ar însemna pentru echipa lui Teașcă un balon de oxigen cu care s-ar mai putea alimenta speranțele

Pierzînd în fața echipei lui Nicușor, însă, F. C. Argeș se poate considera cu un picior în divizia B... Prin simplă impresie, pronosticul meu este „1, X". (CRISTIAN MANTU).

Față-n față, două „restanțiere" ale etapei trecute vor susține mîine un colocviu fotbalistic, încercînd să se reabiliteze în fața suporterilor proprii și a opiniei sportive în general.

De altfel, respectiva obligație le-o incumbă și prezența în primele locuri la finele turului acestui campionat, meciul de mîine avînd și menirea să confirme faptul că nu întîmplător au ocupat în tarnă poziții fruntașe.

Favorit în jocul de la Craiova rămîne... optimismul ambelor echipe pentru un spectacol frumos, de calitate, în care cel mai bun să învingă. (TEO IONESCU).

La Tg. Mureș se întîlnesc două din beneficiarele etapei precedente. Evident, mureșenii păstrează prima șansă, avînd avantajul terenului și al unui efectiv de jucători complet. Ploieștenii, în schimb — în ciuda unor dificultăți de alcătuire a formației —, mizează pe o bună organizare a jocului și pe un deosebit spirit de echipă, care nu o dată le-a adus puncte prețioase chiar și în deplasare. Cu toate că ambele formații sînt angajate în lupta pentru desprinderea din zona periculoasă, credem într-un joc în care fotbalul să nu mai plătească tribut unor scopuri care să denatureze adevăratul sens al întrecerii sportive. (MIHAI IONESCU).

— „Sperăm să mai acumulăm cîteva puncte și din meciurile în deplasare", îmi spunea mai de mult antrenorul R. Cosmoc.

Și după cîte aveam să constat duminică, o „pasiență" reușise : Farul a plecat de la București cu un punct „cedat" de rapidiști. Oare constănțenii vor repeta „figura" și la Petroșeni ? Jiul cîștigă greu pe teren propriu (vezi meciurile cu Progresul și Politehnica Iași), dar... cîștigă. Farul e însă un adversar incomod, mai ales acum, cînd se zbate să se desprindă de hățișurile „zonei periculoase". Minerii au prima șansă la victorie, dar Farul capătă opțiunea noastră pentru un eventual meci nul... (GEORGE MIHALACHE).

ASTĂZI, AL 71-lea...

Cuplajele au debutat într-o primăvară a lui 1956, o dată cu revenirea Rapidului în divizia A, și au continuat, an de an, cu o singură întrerupere, în 1965—1966, cînd Progresul a jucat la „B". Echipa care a strălucit în primele ediții a fost Steaua, aflată pe locul I în anii 1956, 1957—1958, 1958—1959 și 1959—1960. Militarii au avut, însă, o cădere vertiginoasă în anii următori, „abisul" fiind în campionatul 1961—1962, cînd au pierdut toate cele 6 partide. Este, de altfel, un „record" neatins de atunci încoace de nici una din participantele la „interbucureștene". Dinamo însă, a început să-și spună cuvîntul tot mai răspicat pe măsură ce anii s-au scurs. Și, dacă Steaua a rămas recordmana cu 5 prezențe pe locul I în clasamentele anuale, Dinamo, în schimb, este lider în clasamentul general, care arată astfel :

1. Dinamo	70	34	13	23	120	—	92 81
2. Rapid	70	28	18	24	103	—	107 74
3. Steaua	70	26	15	29	116	—	107 67
4. Progresul	70	18	22	30	88	—	121 58

Cîteva caracteristici se disting din clasamentele anuale :

● Doar Steaua (în 1956 și 1962-1963) și Rapid (în 1960-1961) nu au cunoscut înfrîngerea în fața celorlalte echipe bucureștene ;

● Progresul n-a ocupat niciodată locul I ;

● Cele mai multe goluri, în cuplajele interbucureștene, s-au marcat în 1956 (51) și 1963-1964 (50). Cele mai puține, în 1964—1965 (20) ;

● Cele mai mari scoruri : 5—0 (Rapid — Progresul în 1963—1964) și 4—0 (Steaua — Dinamo în 1956, Dinamo — Rapid în 1957-1958, Steaua — Rapid în 1958-1959 și Dinamo — Progresul în 1964-1965). În general, a primat diferența de un gol (3—2 s-a înregistrat de 17 ori) ;

● Cele mai bune perioade ale Progresului au coincis cu primii doi ani de activitate în „A" ;

● S-au marcat 427 goluri, cea mai productivă înaintare fiind cea dinamovistă care a înscris mai mult de un sfert din numărul golurilor : 120.

Anul acesta, în fruntea clasamentului bucureștean se află tot Dinamo :

1. Dinamo	4	2	1	1	8	—	6 5
2. Rapid	4	2	1	1	6	—	5 5
3. Progresul	4	1	2	1	4	—	5 4
4. Steaua	4	1	0	3	6	—	8 2

● În ediția actuală, Codreanu, cu cele 4 goluri ale sale, e în fruntea golgeterilor, urmat de Dumitrache cu 3, Lucescu și Voinea cu cîte 2, Pîrvu, Constantin, Creiniceanu, Goia, Neagu, Boc, Frățilă, Țărălungă și Năsturescu, cîte unul. Un autogol (cel al lui Gherghel, din meciul Dinamo — Progresul) completează totalul celor 24 de goluri marcate pînă acum.

Dar, istoria meciurilor la care vom asista azi nu se limitează la cuplajele interbucureștene. Primul joc Rapid — Dinamo s-a disputat în campionatul 1947—1948, totalul partidelor ajungînd la 37, iar Steaua — Progresul s-a jucat pentru prima dată în primăvara lui 1953, cînd Progresul, pe stadionul Republicii, a realizat marea surpriză, cîștigînd cu 2—1. Iată, sintetizată în cifre, istoria acestei partide :

Rapid—Dinamo	37	17	4	16	61—65
Steaua—Progresul	25	11	6	8	47—34

— m. t. —

AVANCRONICA ÎN TUȘ. n.cla uciu

Trimisul nostru special la C. M. de tenis de masă, C. COMARNISCHI, transmite:

Au început marile surprize: Rudnova și Johansson eliminați!

MUNCHEN, 25 (prin telefon). Încet, încet, ediția jubiliară a campionatelor mondiale, a 30-a din istoria acestei confruntări a celor mai bune palete de pe glob, se apropie de punctul terminus. După finalele pe echipe, următoarele 2 zile vor constitui și ele, desigur, momente de apogeu. Credem că sîmbătă și duminică tensiunea va deveni maximă. Concurenții calificați în etapele avansate ale întrecerii vor trăi clipe de mare încordare, sporită și de caracterul eliminatoriu al întîlnirilor individuale, unde fiecare moment de slăbiciune se plătește. Și pentru a ilustra mai bine această afirmație voi relata ce s-a întîmplat astăzi aici, la **„Eissporthalle": campioana mondială de la Stockholm, japoneza Sachiko Morisawa a fost eliminată chiar în primul tur, de a 5-a jucătoare britanică, Pauline Piddock,** partenera lui Carmen Crișan în proba de dublu femei. Morisawa a atacat, dar replica adversarei sale a fost deosebit de viguroasă. Piddock a contrat cu precizie, preluînd deseori inițiativa și obligînd-o pe sportiva niponă să bată în retragere, ceea ce i-a fost fatal acesteia din urmă. Iar pentru că nici băieții nu au vrut să se lase mai prejos la capitolul surprize, și aici s-a înregistrat una de proporții: **fostul campion continental, suedezul Kjell Johansson, a fost scos din concurs de indonezianul Soewindo, un jucător evasinecunoscut.**

Cele **trei** sportive românce **au obținut victorii** în primul tur. La ora cînd telefonez, ele se pregătesc să intre la masă pentru a susține partidele din cea de a doua „rundă": Alexandru cu Szmid (Polonia) — o jucătoare destul de incomodă, Mihalca cu Konno (Japonia) și Crișan cu Van der Laan (Olanda).

În așteptarea acestor meciuri, am avut prilejul să schimb cîteva cuvinte cu fostul campion al lumii, **Victor Barna.** Solicitat să-și spună părerea cititorilor ziarului „SPORTUL" asupra campionatelor la care asistă, faimosul as al paletei, de acum mai bine de 30 de ani, ne-a declarat: **„Consider că factura de joc la femei este comparabilă cu cea a edițiilor trecute. Apreciez ca formidabilă performanța reprezentativei României. Remarc asaltul pe care-l dă tineretul. La băieți, standardul jucătorilor mi se pare ceva mai slab. În schimb, nivelul tehnic al sportivilor de valoare medie a crescut considerabil. Japonia a prezentat o formație foarte omogenă, în timp ce celelalte echipe au avut doar unele individualități. Este greu de spus cine se va impune în finale. Lupta rămîne foarte deschisă. Și-am să vă dau un exemplu, care sper că vă interesează. De pildă, Maria Alexandru cred că are posibilități mai bune în fața unei jucătoare, fie ea cît de excelentă atacantă, dar căreia nu-i convin mingile tăiate. Dimpotrivă, o adversară cu acțiuni variate poate fi mai periculoasă pentru ea. Asemenea situații apar și la băieți".**

REZULTATE TEHNICE: **Simplu bărbați turul II:** Hasegawa — Neale 3—0, Lieck — Miko 3—2, Stipancic — Belezsnai 3—1, Soewindo — Johansson 3—2 (!), Gomoskov — Lusinski 3—1, Cordas — Jansen 3—1, Ciun Cia Hyum Ko — Kollarovic 3—2, Surbek — Ness 3—0, Ciu Cion Tuk — Bernhardt 3—1, Borszei — Hydes 3—2, Schöler — Bozorgzadeh 3—1, Kohno — Barnes 3—0; **simplu femei turul I:** Mihalca — Bergeret (Franța) 3—0 (10, 6, 11), Crișan — Martinez (S.U.A.) 3—0 (18, 14, 16), Alexandru — Rähl (R.F.G.) 3—0 (15, 17, 17), Piddock — Morisawa 3—1 (13, 20, — 16, 16)! Ito — Jurik 3—1, Szmid — Cio Huan Huan 3—2; **dublu femei turul I:** Crișan, Piddock — Grofova, Kumpostova (Cehoslovacia) 3—0, Alexandru, Mihalca — Andersson, Henriksson (Suedia) 3—0, **turul II:** Alexandru, Mihalca — Schöler, Hendrikssen (R.F.G.) 3—0, Cioi, Cioi — Crișan, Piddock 3—2.

Pentru încheierea ediției transmit ultimele rezultate, toate favorabile jucătoarelor noastre: Alexandru — Szmid 3—2 (—13, 10, 21, —17, 20), Crișan — Van der Laan 3—0 (15, 15, 12) și Mihalca — Jasuka Kono 3—1 (19, —19, 18, 19). Și o mare surpriză: Schöler — Rudnova 3—0!

Actualitatea internațională

C. GRIGORE, PRIMUL PERFORMER AL CICLISMULUI ROMÂNESC ÎN 1969

„Fleche Algerienne" — „Tour d'Annaba" — „Tour du Sud-Ouest", peste 3 000 km în 20 de etape — acesta este itinerarul competițional pe care echipa României, condusă de prof. **Nicolae Voicu,** l-a parcurs în această primăvară în 35 de zile de deplasare în Algeria și Franța. Avînd un caracter de pregătire, întrecerile internaționale amintite au permis și verificarea potențialului rutierilor noștri. În prima întrecere din Africa **(„Fleche Algerienne")** rezultatele au fost modeste: **locul 10 pe echipe (din 16 participante).** La individual, **Vasile Tudor** s-a clasat cel mai bine, dar locul său (30) nu poate fi socotit o performanță. Acomodîndu-se cu ritmul competițional, băieții lui Voicu au terminat **„Tour d'Annaba" pe locul 6 (din 13 formații),** iar la individual au urcat spre prima parte a clasamentului: **Sofronie — 11, Ciumeți — 12.** Cu cei peste 2 000 km rulați în competițiile africane, alergătorii din prima echipă a țării au revenit în Europa, pentru a lua la 14 aprilie startul în **„Tour du Sud-Ouest".** Despre această ultimă întrecere am avut o discuție cu antrenorul N. VOICU.

— Locul II, ocupat de C. Grigore în clasamentul final al celei mai importante competiții de primăvară organizată în Franța pentru rutierii amatori, reflectă ascendența de formă a cicliștilor pe care-i pregătiți. Putea C. Grigore să cîștige cursa?

— Nu, categoric nu. Deși l-au despărțit doar cîteva secunde de învingător, Grigore n-ar fi putut încheia întrecerea pe locul I. Și nu pentru faptul că n-ar fi avut forța necesară acestui lucru. L-ar fi stopat, așa cum s-a și întîmplat de fapt, puternica coaliție a redutabililor rutieri francezi. Ivanteau este un tînăr talentat, dar la aceasta s-a adăugat ajutorul prețios al numerosului grup de colegi din echipele de club franceze. Și așa însă C. Grigore s-a dovedit un alergător de real talent, o mare speranță a ciclismului nostru.

— Ceilalți cum s-au comportat?

— În general bine. O reflectă și locul IV în clasamentul final pe echipe, după formațiile lui Peugeot, Legnano și Toulouse și înaintea echipelor Iugoslaviei, Suediei, Belgiei, orașului Bordeaux etc. În total, în cursă au fost prezente 13 echipe. Vasile s-a dovedit un bun sprinter, Selejan un om tenace, Sofronie și Ciumeți — alergători de pluton (se acomodează mai greu cu schimbarea de ritm din cursă), iar C. Ciocan a marcat un reviriment pe porțiunile de urcuș.

— Ce program competițional îi așteaptă pe acești fruntași ai ciclismului românesc?

— Duminică participăm la faza pe Capitală a campionatului național de fond. Apoi, „Cursa Munților", o întrecere în Cehoslovacia și alta în Austria, la începutul lui iunie „Turul Serbiei", iar la 19 iunie prezența în „Turul României".

Vom adăuga noi că programul competițional culminează cu campionatele mondiale de la Brno, primul test major în vederea jocurilor Olimpice de la München.

Hristache NAUM

ROMA: SURPRIZELE CONTINUĂ ÎN OPEN-UL DE LA FORO ITALICO

ROMA, 25 (prin telefon). — Tenismanii români continuă întrecerea în cadrul campionatelor internaționale de tenis ale Italiei, participînd în proba de dublu masculin. Ion Țiriac și Ilie Năstase (capi de serie cu nr. 5 pe tabloul probei) sînt calificați în faza sferturilor de finală, după două meciuri cîștigate succesiv. În primul tur, românii au întrecut perechea Drossart (Belgia) — Kudelka (Cehoslovacia) cu 6—1, 6—3, 4—6, 6—2. În continuare, ei au întîlnit cuplul neo-zeelandez Parun — Fairlie, care furnizase surpriza probei, eliminînd pe favoriții cu nr. 2, americanii Ashe — Pasarell. Victoria, în optimi de finală a revenit perechii Țiriac—Năstase care învinge pe Parun—Fairlie la scor net: 6—0, 6—3, 6—2. În sferturi de finală, cei doi tenismani români vor întîlni cuplul El Shafei (R.A.U.) — Iovanovici (Iugoslavia).

Alte două surprize de proporții s-au produs în al treilea tur al probei de dublu, jucătorii amatori impunîndu-se în fața profesioniștilor, Gulyas (Ungaria) și Kalogheropoulos (Grecia) au eliminat în 5 seturi pe Pilici (Iugoslavia) — Barthes (Franța); de asemenea, perechea sovietică Lejus—Lihaciov a dispus de Taylor (Anglia) — Drysdale (Republica Sud-Africană).

S-au jucat și două meciuri din sferturile de finală la simplu masculin: Kodes (Cehoslovacia) — El Shafei (R.A.U.) 6—3, 6—2, 6—1; Okker (Olanda) — Stilwell (Anglia) 6—2, 6—4, 6—0.

Cu totul neașteptată a fost eliminarea primei favorite a probei de simplu feminin, americanca Billie Jean King. Ea a fost învinsă de tînăra jucătoare australiancă Kerry Melville cu 6—3, 6—0! În celelalte trei meciuri ale sferturilor de finală s-au înregistrat rezultatele: Ann Jones (Anglia) — Lea Pericoli (Italia) 6—1, 6—2; Françoise Durr (Franța) — Pat Barkowits (S.U.A.) 6—4, 7—5; Julie Heldman (S.U.A.) — Lesley Turner Bowrey (Australia) 3—6, 6—4, 6—1. Ultima era deținătoarea titlului de la ultima ediție a campionatelor.

Gaprindașvili se distanțează!

Ieri, la Tbilisi, s-a încheiat cea de a 8-a partidă a meciului dintre Nona Gaprindașvili și Alla Kușnir, care-și disputa titlul mondial feminin de șah. După întrerupere, Gaprindașvili a obținut victoria la mutarea 91, astfel că și-a mărit avansul la două puncte în scorul general al meciului: 5—3.

● La Moscova, a șasea partidă dintre T. Petrosian și B. Spasski s-a întrerupt după 41 de mutări.

Primul tur al întîlnirii feminine internaționale de șah, România - Polonia

Astăzi, la Palatul Culturii din Ploiești, cele două echipe reprezentative feminine de șah ale României și Poloniei vor sta față în față pentru primul tur al întîlnirii lor, la 8 mese de joc. Cei doi căpitani de echipă — S. Witkowsky, Polonia și S. Samarian, România — au anunțat formațiile, din care nu lipsesc cele mai bune reprezentante ale șahului din cele două țări. La primele mese se vor întîlni Margareta Teodorescu — K. Radzikowska, Elisabeta Polihroniade — A. Litmanowicz, Alexandra Nicolau — Ana Jurczinska, Gertrude Baumstarck — J. Szota. Jocul începe la ora 16.30.

Al doilea tur este programat duminică la aceeași oră, iar partidele întrerupte se vor relua în cursul dimineții de luni.

JOCURILE MONDIALE ALE SPERANȚELOR OLIMPICE

LAUSANNE, 25. — Asociația generală a federațiilor sportive internaționale se va întruni între 31 mai și 2 iunie la Lausanne, urmînd să discute, printre altele, și propunerea de a se organiza, la fiecare patru ani (în intervalul dintre Jocurile Olimpice), Jocurile mondiale ale tineretului, o întrecere de mare anvergură a „speranțelor olimpice".

Asociația federațiilor va propune, de asemenea, includerea canotajului academic feminin în programul J.O.

ÎN C.C.E. LA BASCHET MASCULIN

T.S.K.A. Moscova pentru a 7-a oară!

MADRID 25 **(Agerpres).** — Cea de-a 12-a ediție a „Cupei campionilor europeni" la baschet masculin a fost cîștigată de echipa T.S.K.A. Moscova. În finala disputată la Barcelona, T.S.K.A. Moscova a învins după prelungiri cu scorul de 103—99 (42—45, 81—81) formația Real Madrid. Cei mai eficace jucători ai învingătorilor au fost Andreev (32 puncte), Belov (21 p) și Kaplanov (18 p). Din echipa spaniolă s-au remarcat Ayken (24 p) și Luyk (20 p).

Echipa T.S.K.A. Moscova a participat de 9 ori la C.C.E. și a cucerit trofeul de 7 ori.

PERSONALITĂȚI ALE SPORTULUI INTERNAȚIONAL ȘI SPUN PĂREREA DESPRE SPORTIVUL AMATOR

(Urmare din pag. 1)

conceptul inițial de sport a suferit variații. În plus, trăim într-o epocă materialistă în care valorile ideale sînt mai puțin înțelese și de această realitate evidentă noi, conducătorii activității sportive, trebuie să ținem seama. Dar trebuie să fim convinși și să înțelegem că nu poate fi știrbită concepția **fundamentală** a doctrinei sportive; sportul s-a născut ca o necesitate de destindere, de evadare de la studiu, de detașare de munca zilnică; este, așadar, amator în esența sa și așa trebuie să rămînă în rîndul maselor, unde îndeplinește funcția socială de ameliorare a speței umane în ce privește vigoarea fizică, educarea caracterului și școala disciplinei. Amatorismul este ca o religie care guvernează această activitate socială: crezi sau nu crezi în ea. Nu poate fi impusă, dar trebuie protejată și implantată ca un cult în rîndul tineretului. Acesta trebuie să se dedice sportului în mod liber și spontan, din dragoste și pasiune, prin urmare în mod dezinteresat.

Diferitele organizații sportive, publice sau particulare, care au înțeles enorma importanță socială a sportului au sprijinit pretutindeni, în ultimii ani, dezvoltarea bazelor sportive și este de dorit ca în scurt timp toți cetățenii — în școli sau parcuri publice — să aibă posibilitatea de a-l practica. În desele mele călătorii prin diverse continente am constatat cu bucurie acest lucru și cred că o parte din merit trebuie atribuită enormei popularități a Olimpiadelor și marii dezvoltări a jocurilor continentale și regionale.

● *Sînt împotriva „campionismului"*

Dar, ca tot ce se dezvoltă, și această mișcare trebuie controlată și ferită de primejdiile care o amenință! Pe de o parte, se manifestă un excesiv spirit naționalist, o căutare disperată și cu tot dinadinsul a rezultatului record: s-a ajuns pînă la a se altera posibilitățile fizice ale sportivului în scopul obținerii unei publicități care să fie apoi exploatată măcar din punct de vedere comercial.

Departe de mine gîndul de a fi potrivnic sau ostil campionilor: mi-am dedicat mulți ani din tinerețe încercînd să pătrund în această categorie! Sînt împotriva zeificării și a „campionismului". Campionul este foarte util, aș zice aproape indispensabil pentru propagandă și în consecință pentru dezvoltarea sportului, dar nu trebuie uitat faptul că el este o **excepție** în masa sportivilor: trebuie, deci, tratat ca o excepție de la regula generală. În fiecare ramură a activității omenești, în artă, în tehnică, știință, ca și în sport, există unii care excelează și care sînt văzuți cu un „ochi aparte". Dificultatea cea mare pentru cine dă verdictele constă în a ști unde și cînd trebuie privit campionul într-un mod aparte; unde începe și unde sfîrșește limita dintre sportivul adevărat și cel ce consideră sportul ca un mijloc de a obține cîștiguri și nimic altceva; în a ști pînă la ce punct sportul de performanță și sportivul de clasă olimpică trebuie ajutați în așa fel încît să nu ajungă obiect de publicitate și de exploatare.

„Pe vremea cînd încercam să pătrund în categoria campionilor...".
(dr. Giorgio de Stefani)

● *...dar cer „un ochi închis" pentru sportivul de excepție!*

Cu posibilitățile financiare și comerciale moderne, în zilele noastre orice campion, cu un minimum de inteligență și bunăvoință, cu ajutorul pe care guvernele, industria și asociațiile sportive sînt dispuse să i-l acorde, poate obține un aranjament financiar adecvat. Este însă necesar ca, în același timp, să fie revizuită actuala formulă a amatorismului care, cel puțin în unele sporturi, mai este încătușată în principii prea severe și, ceea ce e mai rău, foarte rar luate în seamă!

În concluzie, răspunzînd la întrebarea dv. propriu-zisă cred că performerul, pentru a putea fi admis la Olimpiadă, trebuie înainte de toate să fie convins de idealul olimpic, sub toate aspectele; să fie gata să se sacrifice pentru triumful posibilităților sale sau ale echipei sale; să nu obțină cîștiguri directe din participarea sa. C.I.O. ar trebui să ajungă cît mai repede la o formulă care să permită, în unele cazuri, să poată fi închis faimosul „ochi"!

Puncte bune obținute de Petre Mărmureanu în turneele din Israel

Zilele trecute, lotul tenismanilor noștri, care se pregătesc pentru apropiatele meciuri din „Cupa Davis", s-a completat cu un nou echipier: Petre Mărmureanu, reîntors dintr-o serie de turnee în Israel. L-am asistat la cîteva antrenamente, efectuate sub conducerea antrenorului reprezentativei, maestrul sportului Gheorghe Cobzuc, aflînd totodată și rezultatele obținute de tenismanul nostru în ultimele sale apariții.

Mărmureanu nu și-a dezmințit forța pe terenuri rapide (s-a jucat pe asfalt) obținînd, în trei turnee, tot atîtea victorii la dublu masculin, una la simplu și alta la mixt. În pereche cu vest-germanul Spannagel, el a cucerit succesiv primul loc în turneele de la Tel Aviv, Beerscheba și Natanya. De două ori învinși în finală au fost americanul Bill Tym și canadianul Burwash, iar o dată perechea Burwash (Canada) — Forman (Israel). La dublu mixt, în al doilea turneu, Mărmureanu și americanca Roberta Zimman au dispus în finală de soții Bill și Alice Tym (6—4, 6—4). În fine, principalul succes al românului a fost înregistrat la Natanya, unde alături de titlul la dublu, tot lui i-a revenit și victoria în proba de simplu: 6—2, 6—3 cu Y. Stabholz (Israel) în finală.

Deci, cîteva noi puncte bune pentru Petre Mărmureanu.

Rd. V.

Mîine, de la ora 17,30, în sala Floreasca

DERBIURILE CAMPIONATULUI DE VOLEI

Campionatul de volei programează, mîine, jocurile etapei a XXII-a, hotărîtoare, înaintea turneului final, pentru configurația clasamentelor, atît în lupta pentru titlu, cît și pentru evitarea retrogradării. Fără îndoială, „capetele de afiș" sînt meciurile: DINAMO — RAPID (feminin) și STEAUA — DINAMO (masculin).

Actuala campioană feminină, **Rapid,** aflată la trei puncte de **Dinamo,** dar cu un joc mai puțin, candidează cel puțin teoretic la cîștigarea titlului (dar nu trebuie să uităm că și la Iași există aceleași speranțe). Ambele formații avînd în componență jucătoare (Dinamo — **Marta Szekely, Mariana Baga, Alexandrina Chezan, Constanța Bălășoiu, Eugenia Rebac, Florica Tudora, Mariana Dingă, Cornelia Moraru**; Rapid — **Helga Bogdan, Marilena Ștefănescu, Mariana Popescu, Alexandrina Constantinescu, Elena Gheorghescu, Elisabeta Nodea, Lia Iliescu, Lucia Zeteș**), cu o mare experiență voleibalistică, au posibilitatea să demonstreze frumusețile incontestabile ale acestui joc. Așadar, încă de la început cuplajul voleibalistic se anunță deosebit de atractiv.

Echipele masculine, **Steaua** și **Dinamo,** aflate la o perfectă egalitate (40 p), despărțite doar de setaveraj, sînt singurele care mai au șanse la titlu.

Cuplajul va începe la ora **17,30, în sala Floreasca.**

● Ieri la Brașov, în meci restanță pentru divizia A de volei masculin: **Tractorul Brașov — Politehnica Cluj** 3—0 (2, 1, 7).

T. MANIU - coresp.

Fotbal pe glob

PROGRAMUL ECHIPEI ROMÂNIEI LA TURNEUL U.E.F.A.

Meciurile turneului U.E.F.A. pentru juniori vor avea loc între 18 și 26 mai, în diferite orașe din R.D. Germană. **Echipa României, repartizată în grupa A, va juca la 18 mai cu Turcia (la Riesa), la 20 mai cu Portugalia (la Karl Marx-Stadt) și la 22 mai (la Zwickau) cu formația U.R.S.S.** Semifinalele, pentru care se califică echipele clasate pe primul loc în cele patru grupe, se vor desfășura la 24 mai, iar finala și meciul pentru locul 3, la 26 mai.

DINAMO KIEV - CONDUCE

Cîteva rezultate din campionatul U.R.S.S. (grupa I): Dinamo Kiev — T.S.K.A. 1—0; Cernomoreț Odesa — Dinamo Moscova 1—0; Aripile Sovietelor Kuibișev — Ararat Erevan 1—2; în clasament, pe primul loc se află echipa Dinamo Kiev cu 8 puncte, urmată de Neftianik Baku — 7 p (ambele din 5 meciuri).

SE VA SCHIMBA REGULAMENTUL C. E.?

Comisia Uniunii europene de fotbal, întrunită la Viena sub președinția lui Artemio Franchi (Italia), a discutat o serie de probleme în legătură cu modificarea regulamentului campionatului european inter-țări. La reuniune au participat Stanley Rous (Anglia), Hans Bangerter (Elveția), Pierre Delaunay (Franța), Gheorghe Popescu (România), Gustav Wiederkehr (Elveția), Alfred Frey (Austria) și M. Deckert (R.F. a Germaniei). Discuțiile continuă.

PANORAMIC SPORTIV EXTERN

Ne aflăm iarăși în pragul unei săptămîni cu agitate confruntări fotbalistice, cap de afiș fiind, de data aceasta, meciul Spania — Iugoslavia, din cadrul grupei a 6-a a preliminariilor C.M. Fără îndoială, chiar de-ar fi fost amicală, o partidă opunînd aceste două echipe ar stîrni justificat interes. Acum, însă, în contextul situației încordate din grupă, semnificația ei este ieșită din comun.

Mai întîi, se cuvine reamintită evoluția peste așteptări a „diavolilor roșii", cum sînt numiți echipierii naționalei belgiene. Ei au învins net Finlanda în ambele partide, au obținut un surprinzător (și vehement comentat) „nul" la Madrid, dublat însă de o victorie „acasă" asupra Spaniei, cît despre incredibilul 3—0 pe care l-au administrat 11-lui Iugoslaviei, tot în Belgia... În principiu, comentatorii de specialitate socotesc, în marea lor majoritate, că din această grupă doar Iugoslavia mai poate, teoretic, să candideze, cumva, la pașaportul pentru Mexic. Aceasta, însă, numai dacă vor cîștiga, în ordine, partidele cu Spania, Finlanda și Belgia, primele două fiind în deplasare. Orice rezultat de egalitate înregistrat de iugoslavi îi situează definitiv pe belgieni printre cele 16 mari echipe ale anului 1970! „Diavolii roșii" au acumulat deja 9 puncte, iar dacă Iugoslavia îi egalează, încă mai păstrează șanse în meciul de baraj pe teren neutru. Principalii „vinovați", spaniolii, care în confruntările directe cu belgienii s-au situat printre marii furnizori de surprize, mai pot încurca ițele deci, cu condiția să fie... consecvent în formă proastă și, pierzînd miercuri, la Madrid, să le deschidă strîmta portiță iugoslavilor. Calcule, calcule, calcule... Dar toate ale hîrtiei cu antetul „Balonul e rotund!".

Vom mai menționa, în încheierea capitolului fotbalistic, partidele Irlanda de Nord — Anglia și Țara Galilor — Scoția, contînd pentru campionatul interbritanic, precum și „amicalele" Malta — Austria și Turcia — Polonia.

Tot peste hotare se mai dispută competiții la startul cărora vor fi prezenți și sportivi români. Mai întîi scrimerii, din ce în ce mai deseori și mai justificat purtători ai speranțelor noastre de rezultate prestigioase: sabrerii de la Steaua concurează la Budapesta în Cupa campionilor europeni, într-o companie selectă, care le va permite, mai mult ca sigur, acumularea unei experiențe importante, capabilă să reducă decalajul valoric dintre ei și ceilalți și ai planșelor, dar care, totodată, exclude, încă, așteptările prea optimiste. La Varșovia, floretistele și floretiștii înfruntă puternicele reprezentative ale Poloniei, într-un meci bilateral pentru care interesul va fi, mai mult ca sigur, manifestat și în alte țări din „înalta societate" a scrimei. În centrul atenției specialiștilor va sta și acum revanșa Wojda — Drimbă: de curînd, la New York, campionul nostru olimpic l-a depășit clar pe celebrul floretist polonez, dar a capotat, surprinzător, în fața unui neofit și i-a permis, astfel, lui Wojda să ocupe locul I. Să urmărim, așadar, mîine și poimîine rubrica de specialitate!

O altă rubrică de urmărit va fi cea de motocros, intrucît la startul etapei a treia a C.M. (clasa 250 cmc) vor fi prezenți doi motocicliști români, Ștefan Chițu și Cristian Dovids, care speră să realizeze în Iugoslavia performanțe la fel de lăudabile ca acelea de la Barcelona.

În ultima parte a panoramicului de azi, după ce vă vom enumera cîteva competiții mai importante, ale căror rezultate se cuvin urmărite — concursul de călărie CHIO de la Roma, turneul de tenis „open" de la Bournemouth și chiar semifinalele campionatului de rugby XV al Franței, — vom acorda cîteva rînduri unor sporturi insuficient sprijinite la noi.

Anume, gimnastica artistică (în al cărei calendar figurează în săptămîna ce vine confruntarea Elveția — Cehoslovacia) și badmintonul („Cupa Helvetia", la Praga). O pledoarie în favoarea acestor două ramuri ale mișcării ni se pare de-a dreptul inutilă. Cine dintre cei ce activează în domeniul exercițiului fizic nu cunoaște efectele fiziologice intens pozitive ale lor, imensa accesibilitate care le caracterizează, ba chiar — în special în condițiile răspîndirii în masă — cheltuielile relativ mici pe care le comportă practicarea lor? Din păcate, audiența mult prea restrînsă de care se bucură ele ne obligă la astfel de întrebări...

— g.r.-ș. —

Bernard Vukas și Rajko Mitici urmăresc, gînditori, evoluția unor selecționabili iugoslavi: miercuri seara, la Madrid, se joacă, probabil, ultima carte...

TELEX - TELEX

TENIS. — Cupa Davis: Republica Sud-Africană — Iran 2—0; R. Maud — T. Akbari 6—4, 6—3, 8—6; B. Hewitt — I. Khodi 6—3, 6—1, 6—1. Turneul de la Dallas (S.U.A.), optimi de finală: Jim Mc Manus — J. Alexander 6—0, 6—0; P. Guzman — B. Bowrey 6—1, 6—2; Smith — Van Kingen 6—2, 6—1; Koch — Machette 6—0, 6—4.

■

CICLISM. — Turul ciclist al Spaniei (etapa I, circuit la Badajoz): 1. M. Wright (Anglia) 246 km în 6h 28:53,0. Cursa internațională de la Béziers (227,5 km): 1. R. Delisle (Franța) 6h 31:05.

■

SCHI. — Concursul de la Catania (Italia), slalom special: 1. K. Schranz (Austria) 91,06; 2. H. Huber (Austria) 92,83.

■

NAVIGAȚIE. — Eric Tabarly (Franța) a cîștigat Traversarea oceanului Pacific (San Francisco — Tokio) — în 39 zile și 15 ore.

■

HOCHEI. — Campionatul U.R.S.S.: T.S.K.A. Moscova — Dinamo Moscova 6—2; Avtomobilist Sverdlovsk — Aripile Sovietelor Moscova 7—1.

Tiparul I. P. „Informația", str. Brezoianu nr. 23—25, București

40368

PROLETARI DIN TOATE ȚĂRILE, UNIȚI-VĂ!

Redacția și administrația: str. Vasile Conta nr. 16, tel. 11.10.05, interurban 72 și 286. Telex sportrom buc. 180.

sportul

4 pagini 30 bani

Anul XXV — Nr. 527 (5961) ZIAR AL CONSILIULUI NAȚIONAL PENTRU EDUCAȚIE FIZICĂ ȘI SPORT Duminică 27 aprilie 1969

DELEGAȚIA DE PARTID ȘI GUVERNAMENTALĂ, CONDUSĂ DE TOVARĂȘUL NICOLAE CEAUȘESCU, S-A ÎNAPOIAT DE LA MOSCOVA

Sîmbătă după-amiază s-a înapoiat în Capitală delegația de partid și guvernamentală a Republicii Socialiste România, condusă de tovarășul Nicolae Ceaușescu, secretar general al Comitetului Central al Partidului Comunist Român, președintele Consiliului de Stat, care a participat la sesiunea Consiliului de Ajutor Economic Reciproc de la Moscova.

Din delegație au făcut parte tovarășii Ion Gheorghe Maurer, membru al Comitetului Executiv, al Prezidiului Permanent al C.C. al P.C.R., președintele Consiliului de Miniștri, Maxim Berghianu, membru al Comitetului Executiv al C.C. al P.C.R., președintele Comitetului de Stat al Planificării, Manea Mănescu, membru al Comitetului Executiv, secretar al C.C. al P.C.R., vicepreședinte al Consiliului de Stat, președintele Consiliului Economic, Gheorghe Rădulescu, membru al Comitetului Executiv al C.C. al P.C.R., vicepreședinte al Consiliului de Miniștri, și Teodor Marinescu, membru al C.C. al P.C.R., ambasadorul României în Uniunea Sovietică.

Delegația a fost însoțită de consilieri și experți.

La sosire, pe aeroportul Băneasa, delegația a fost salutată de tovarășii Gheorghe Apostol, Emil Bodnaraș, Chivu Stoica, Paul Niculescu-Mizil, Virgil Trofin, Ilie Verdeț, Constantin Drăgan, Janos Fazekas, Petre Lupu, Leonte Răutu, Gheorghe Stoica, Vasile Vîlcu, Ștefan Voitec, Iosif Banc, Petre Blajovici, Dumitru Coliu, Emil Drăgănescu, Mihai Gere, Dumitru Popa, Dumitru Popescu, Mihai Dalea, Vasile Patilineț, de vicepreședinți ai Consiliului de Stat și Consiliului de Miniștri, membri ai C.C. al P.C.R., ai Consiliului de Stat și ai guvernului, conducători de instituții centrale și organizații obștești.

Erau prezenți A. V. Basov, ambasadorul Uniunii Sovietice la București, și membri ai ambasadei.

Pe aeroport, membrii delegației au fost salutați cu căldură de un mare număr de bucureșteni. Un grup de pionieri a oferit tovarășilor Nicolae Ceaușescu, Ion Gheorghe Maurer și celorlalți membri ai delegației buchete de flori.

★

MOSCOVA. — La 26 aprilie a părăsit Moscova, plecînd spre patrie, delegația de partid și guvernamentală a Republicii Socialiste România, condusă de tovarășul Nicolae Ceaușescu, secretar general al C.C. al P.C.R., președintele Consiliului de Stat, care a participat la sesiunea C.A.E.R.

La plecare, pe aeroportul Vnukovo, delegația a fost salutată de tovarășii L. I. Brejnev, secretar general al C.C. al P.C.U.S., A. N. Kosighin, membru al Biroului Politic al C.C. al P.C.U.S., președintele Consiliului de Miniștri al U.R.S.S., P. N. Demicev, membru supleant al Biroului Politic, secretar al C.C. al P.C.U.S., K. F. Katușev, secretar al C.C. al P.C.U.S., V. N. Novikov, vicepreședinte al Consiliului de Miniștri al U.R.S.S., A. A. Gromiko, ministrul afacerilor externe, și de alte persoane oficiale.

Erau prezenți Teodor Marinescu, ambasadorul României la Moscova, și membri ai ambasadei.

(Agerpres)

Rodica Apăteanu, cea mai în formă dintre gimnastele române, evoluînd la bîrnă

Foto: T. MAKARSCHI

„INTERNAȚIONALELE" DE GIMNASTICĂ

Rodica Apăteanu (România) cîștigătoare la individual compus

Disputa dintre fotbal și gimnastică a fost cîștigată totuși de jocul cu balonul rotund, deși întrecerea feminină din cadrul campionatelor internaționale promitea un spectacol de valoare. Într-adevăr, un număr restrins de spectatori au luat loc în tribunele sălii Floreasca, spre a urmări concursul fetelor. Păcat! Ar fi avut ce vedea. Ar fi aplaudat, poate, succesul în grup al celor trei gimnaste românce, în frunte cu Rodica Apăteanu, clasate pe primele trei locuri la individual compus; poate că ar fi salutat apariția Elenei Ceampelea în primul ei concurs al anului; poate că s-ar fi bucurat de succesul, puțin scontat, al Rodicăi Secoșan; poate că ar fi strîns și ei pumnii la evoluția Feliciei Dornea la bîrnă și ar fi regretat sincer cele două căderi care au stopat-o din cursă spre primele locuri; poate că le-ar fi plăcut eleganța și precizia în mișcări ale Elisabetei Turcu...

Dar, prea puțini iubitori ai gimnasticii au făcut toate acestea.

Clasamente: **individual compus:** Rodica Apăteanu (România) 37,30 (cîștigătoare a celei de a XII-a ediții a campionatelor internaționale ale României); Rodica Secoșan (România) 37,10; Elena Ceampelea (România) 36,90; Christine Bergau (R. D. Germană) 36,30; Margit Oroszi (Ungaria) 36,20; Maria Gall (Ungaria) 36,05; **pe aparate: sărituri** Elisabeta Turcu (România) și Rodica Secoșan 9,35; Rodica Apăteanu și Elena Ceampelea 9,30; Christine Bergau 9,25; Mariana Gheciov (România) 9,20; **paralele** Rodica Apăteanu 9,50; Felicia Dornea (România) 9,40; Elisabeta Turcu și Rodica Secoșan 9,20; Elena Ceampelea 9,15; Ruja Skenderovici (Iugoslavia) 9,00; **bîrnă** Rodica Apăteanu, Rodica Secoșan și Christine Bergau 9,20; Margit Oroszi 9,15; Mariana Gheciov 9,05; Maria Gall și Elena Ceampelea 8,80; **sol** Elena Ceampelea 9,65; Felicia Dornea 9,50; Mariana Gheciov 9,40; Rodica Secoșan, Maria Gall și Christine Bergau 9,35.

(C. M.)

În paginile 2—3

SPORTUL MAGAZIN

- Ionel Drîmbă ne explică ce s-a întîmplat la New York
- Bolizii de foc
- Recitativ Virginia Zeani

Ieri la handbal

Dinamo a învins în ultimele secunde: 14-13 cu Universitatea

Pe stadionul Tineretului s-au disputat ieri, în cuplaj interbucureștean, două jocuri din etapa a XXI-a a campionatului național de handbal. În prima partidă s-au întîlnit, în derbyul etapei campionatului feminin, echipele Universitatea și Confecția. Anticipam, un joc echilibrat și speram într-o revenire de formă a celor două formații fruntașe. Pe teren, lucrurile s-au adeverit parțial. Întîlnirea de un nivel tehnic modest a relevat comportarea bună a studentelor, dornice să obțină un rezultat onorabil, fapt pe care l-au realizat, în final, cu scorul de 9—4 (2—0). Ele au dominat cu autoritate, în deosebi în partea a doua a jocului. Despre Confecția nu avem prea multe lucruri bune de spus. Au înscris cele mai multe goluri. Furcoi (3) pentru Universitatea și Constandache (2), pentru Confecția. A condus bine cuplul Căpățînă - Enea (Buzău).

GH. RANGU

Fază din meciul Universitatea București — Confecția

Foto: M. THEO

A doua partidă a opus formațiile masculine Universitatea și Dinamo. Un meci epuizant care a ținut tribunele treze din primul pînă în ultimul minut. De-a lungul întregii partide dinamoviștii n-au reușit să conducă decît de două ori (min. 44: 11—10 și min. 52: 12—11). Studenții au preluat inițiativa de la început și au construit faze frumoase la semicerc mizînd pe forța de șut a lui Kicsid și pe finețea lui Schuman și Preotu. Cu o apărare strînsă ei au încercat să stăpînească atacul dinamoviștilor. În ultimul minut, la scorul de 13—13, studenții au greșit copilărește și au permis adversarilor să înscrie punctul victoriei, în urma transformării unei lovituri de la 7 m. Cei mai eficaci jucători: Samungi (4), Nica, Badea (3) de la Dinamo, Kicsid (4) și Schuman (3) de la Universitatea. Au condus corect Petre Țîrcu — T. Curelea (București).

M. BORZEA

CUPLAJUL VOLEIBALISTIC DIN CAPITALĂ

Etapa a XXII-a a campionatelor de volei programează astăzi, în cuplaj, partidele derbi ale întrecerilor feminine (Dinamo — Rapid) și masculine (Steaua — Dinamo), decisive pentru stabilirea primelor locuri ale clasamentelor, înaintea turneului final.

Ora primului meci din sala Floreasca: 17.30.

RECORD DE SPECTATORI '69 IERI, LA CUPLAJUL FOTBALISTIC INTERBUCUREȘTEAN

STEAUA — PROGRESUL 2-2 (2-1)

RAPID — DINAMO 1-0 (1-0)

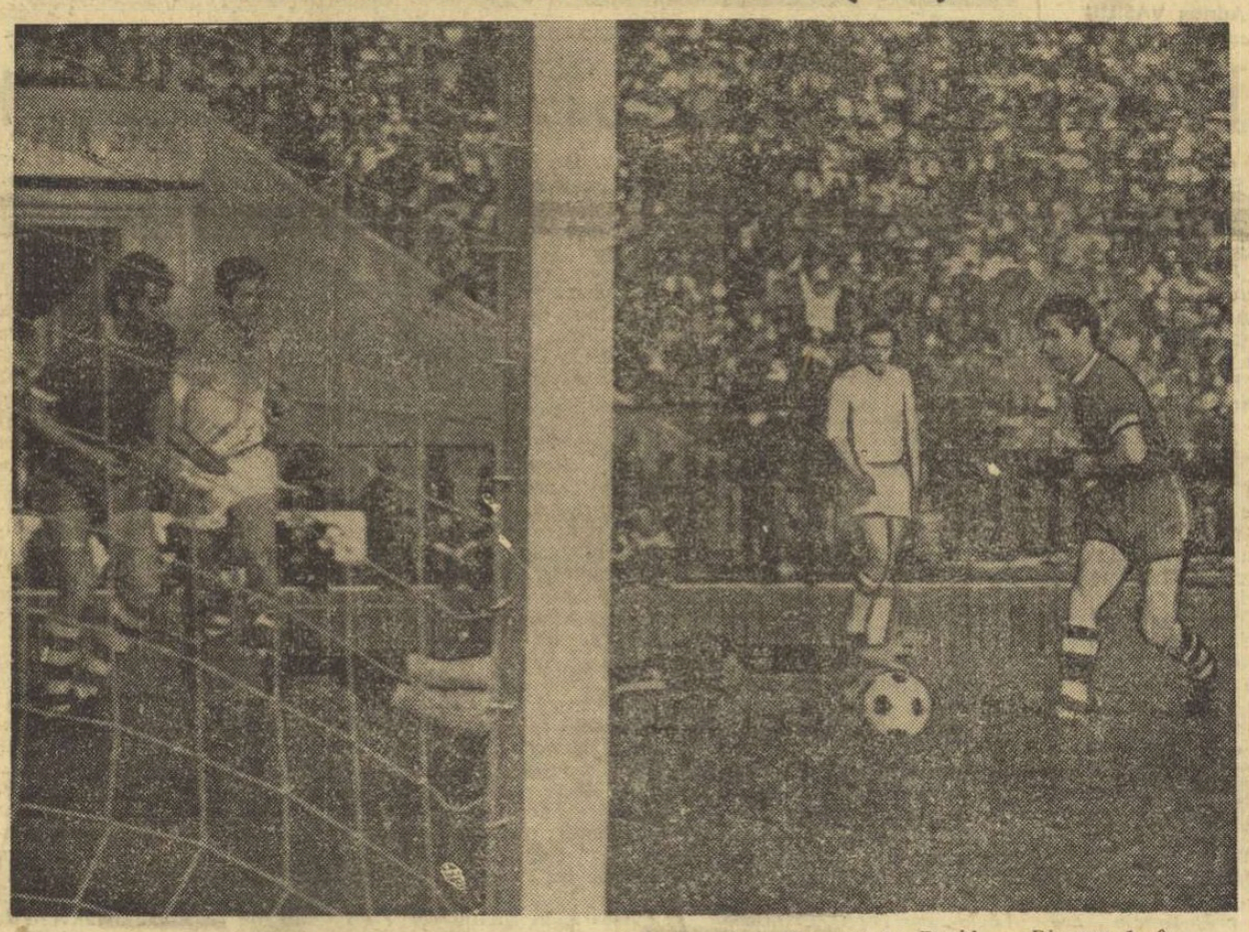

Ex-dinamovistul Octavian Popescu și-a „executat" foștii colegi. Minutul 1: Rapid — Dinamo 1—0

Foto: V. BAGEAC

Citiți în pag. a IV-a: cronici, comentarii și din culisele meciurilor de pe stadionul „23 August"

ORELE SIGHIȘOAREI

Ascultînd din foișorul cel mai înalt al Turnului cu Ceas, cum bat orele amiezii, involuntar îți vine gîndul că te afli într-un loc unde timpul a pornit să fie măsurat cu migală și meșteșug, în urmă cu multe veacuri. Vechimea zidurilor, culorile patinate ale acoperișurilor de case, ce se oferă privirii pînă departe, aduc mărturie despre permanențele Sighișoarei. După lungu-i drum străbătut prin vreme, cetatea de pe Tîrnavă stă neclintită, martoră a atîtor evenimente însemnate din istoria acestor locuri.

Mîini destoinice și un impuls firesc, al imperativelor noi, au pus în valoare pitorescul acestui mănunchi de așezări străvechi, menite acum să devină un important punct de atracție pentru turiști. Respectînd proporțiile, Sighișoara veche seamănă bine cu Hradul din Praga, are același farmec propriu vestigiilor medievale, care place călătorului dornic de frumuseți.

Aci, în orășelul transilvan, se pot cu certitudine pune bazele unei activități de turism înfloritoare. Ea a și început să pulseze, mărindu-se de la an la an. Am dori-o mai repede ajunsă la anvergura pe care o merită.

Pentru aceasta, însă, mai sînt multe de făcut. În primul rînd, cerințe gospodărești și edilitare se așteaptă rezolvate cît de curînd. Sighișoara are nevoie de unul sau două hoteluri noi, restaurante moderne, apoi parcuri de mașini care să nu mai transforme centrul orașului într-o „zonă a neliniștii". Apoi, utilul ar trebui să se acorde mai des cu bunul gust în cele oferite turistului ce poposește aci.

O muncă asiduă se cere depusă mai cu seamă la rînduirea și restaurarea principalelor edificii ale cetății. Simple inscripții marcînd monumentele de interes istoric nu sînt de ajuns. Trebuie arătat ceva. Și pentru aceasta ar fi nevoie de inițiativă și curaj în organizarea (și asanarea) întregului perimetru de interes turistic. În bătrînele clădiri, cu ogive și ziduri colorate ca în cărțile de povești, mai pot fi amenajate și săli de expoziții, magazine de artizanat, librării, unități comerciale și de alimentație, toate menite să facă șederea turiștilor cît mai plăcută în aceste locuri.

Deocamdată, pregătind să iau drumul plin de poezie spre Biserica din Deal, am căutat să cumpăr, în centrul Sighișoarei, un plan al orașului, sau un ghid turistic. N-am găsit.

Radu VOIA

ASTĂZI, FINIȘ ÎN „MARATONUL" LUPTĂTORILOR

BRAȘOV, 26 (prin telefon, de la trimișii noștri). Agitate, dinamice, spectaculoase, cu răsturnări de situații, campionatele naționale de lupte greco-romane au traversat tururile eliminatorii aflîndu-se acum în preajma finalelor. Apele s-au limpezit la cîteva categorii de greutate, dar nu înainte de a fi fost foarte tulburi. Ca o apreciere generală se poate constata nivelul înalt de pregătire fizică, tehnică și tactică a majorității concurenților, ambiția acestora cu care au fost disputate șansele, setea de afirmare a tineretului și dorința consacraților de a nu pierde cumva pozițiile cîștigate, mai ales acum, înaintea campionatelor europene.

Înaintea ultimelor întîlniri campionii de anul trecut (cu excepția lui Ion Țăranu) se mențin în cursa pentru titlu, dar nici unul dintre ei nu a fost scutit de emoții.

La primele două categorii, oltenii Ion Stoica (48 kg) și Gheorghe Berceanu (52 kg) — neînvinși pînă acum — vizează cu reale perspective de reușită medaliile de aur.

O finală pasionantă se anunță la 57 kg între steliștii Marin Cristea, deținătorul titlului și Ion Baciu, fostul campion

Valeriu CHIOSE
Costin CHIRIAC

(Continuare în pag. a 4-a)

Trimisul nostru special la C. M. de tenis de masă, C. COMARNISCHI, transmite:

MARIA ALEXANDRU S-A CALIFICAT ÎN SEMIFINALELE PROBEI DE SIMPLU

● *Eleonora Mihalca și Carmen Crișan între primele 8 jucătoare ale lumii*

MUNCHEN, 26 (prin telefon). Grupul sportivelor românce a trecut vineri prin mari emoții. Mă refer la meciul în care Maria Alexandru a eliminat-o, după multe palpitații, pe polonezul Danutza Szmid cu 3—2. Partida care s-a jucat din primul set la activizare (de la scorul de 14—10 pentru Szmid) a prilejuit o dispută extrem de strînsă, emoționantă. Nu atît prin fazele oferite, cît datorită evoluției scorului. În setul decisiv Szmid a avut două meciboluri: 20—18. Se părea că totul este pierdut pentru Maria Alexandru. Stupoare în sală, spectatorii fiind convinși că vor fi martorii unei surprize senzaționale. La scorul amintit, era rîndul Mariei să cîștige punctul în următoarele 12 schimburi de mingi. Situație extrem de critică, care o obliga pe campioana României să atace, în criză de timp. Ea a servit și, după o serie de tatonări, la schimbul nouă a tras fără să clipească și a redus din handicap. Deci: 19—20. Apoi, a trebuit să atace Szmid, ea a ratat și scorul a ajuns egal: 20—20. Din nou a urmat Maria la atac și a izbutit să ia conducerea și să iasă învingătoare la limită, cu 22—20.

Acestei bucurii urma să i se adauge o alta: succesul Eleonorei Mihalca în fața redutabilei japoneze Yasuka Konno, pe care a dominat-o în permanență prin atacuri foarte precise și puternice; la o masă alăturată, cu cîteva minute mai înainte, Carmen Crișan cîștigase cu ușurință la olandeza Van der Caan.

Ziua de sîmbătă a adus reprezentantelor noastre noi izbînzi. Ele s-au calificat în sferturile de finală ale probei de simplu. Este pentru prima oară, în istoria „mondialelor", cînd trei românce se clasează în rîndul primelor opt jucătoare din lume. Mihalca a dispus de campioana maghiară Kishazi cu 3—0 (25, 10, 10), Alexandru a învins-o pe Hovestadt (R.D.G.) cu 3—1 (14, —12, 13, 14), iar Crișan pe una dintre cele mai bune jucătoare din Coreea de Sud, Ro Hua Ya cu 3—0 (12, 15, 13).

Deci această și nu a fost scutită de surprize de proporții. După Morisawa, și campionul mondial la băieți, japonezul Hasegawa a fost eliminat. Autorul performanței este tînărul jucător iugoslav Anton Stipancici. Și o alta la fete: una dintre favoritele probei de simplu, sovietica Svetlana Grinberg a pierdut la Gabrielle Geissler (R.D.G.). Alte rezultate. Dublu mixt, preliminarii I: Mihalca, Lewin — Lihman, Chatton 3—1, preliminarii II: Crișan, Andersson — Stass, Rosmarin 3—0, Mihalca, Lewin — Klüger, Siewert 3—2. Turul I: Alexandru, Vecko — Paulssen, Peterssen 3—0, Crișan, Andersson — Bucholtz, Janssen 3—0, Jurik, Börszei — Mihalca, Lewin 3—0; simplu femei optimi: Bucholtz — Piddock 3—0, Geissler, Grinberg 3—1, Hamada — Seidel 3—1, Kowada — Rösler 3—1, Schöler — Ito 3—0; simplu bărbați optimi: Schöller — Amelin 3—2, Stipanczik — Hasigawa 3—2.

Rezultate din sferturi: Maria Alexandru — D. Scholler (RFG) 3—0 (19, 17, 15), Kowada (Japonia) — Carmen Crișan 3—2 (18, —16, 19, —19, 19), Hamada (Japonia) — El. Mihalca 3—1 (11, —14, 17, 12), Geissler (RDG) — Bucholtz (RFG) 3—2. În semifinale Maria Alexandru va juca cu Kowada.

DE PESTE HOTARE

CUPLUL ȚIRIAC, NĂSTASE ÎN SEMIFINALE

În sferturile de finală ale turneului internațional de tenis de la Roma, perechea română Ion Țiriac, Ilie Năstase a eliminat cuplul Iovanovici (Iugoslavia), El Shafei (R.A.U.) cu 8—6, 6—3, 3—6, 3—6, 6—3 și s-a calificat în semifinale.

ECHIPA FEMININĂ DE FLORETĂ A ROMÂNIEI A ÎNVINS POLONIA

Ieri, la Varșovia, echipa feminină de floretă a României a dispus cu 10—6 de cea a Poloniei. Punctele echipei noastre au fost realizate de Ileana Drîmbă 3 v, Maria Vicol 3 v, Marina Stanca 2 v și Olga Szabo 2 v.

REZULTATE VALOROASE LA ATLETISM

● La Londra, David Bedford (Anglia), în vîrstă de 19 ani a alergat 10 000 m în 28:24,4.

● Într-un concurs desfășurat la Milano, Paola Pigni a stabilit un nou record italian în proba de o milă (4:41,2) Arese a parcurs 5 000 m în 14:10,0 iar Dionisi a sărit 5,00 m cu prăjina

● Sprinterul american Mike Goodrich a realizat cea mai bună performanță mondială a anului pe 100 yarzi, 9,2.

ACTIVITATEA PUGILISTICĂ

● **La C.E. de box de la București și-au anunțat participarea următorii boxeri belgieni: Abspoel, Thys, Foucart, Xhonneux.**

● Meciul pentru titlul mondial la categoria grea dintre Joe Frazier și Jerry Quarry va avea loc la 23 iunie, la New York

„CUPA U.R.S.S." LA GIMNASTICĂ

Tînăra Ludmila Turisceva în vîrstă de 16 ani este cîștigătoarea „Cupei U.R.S.S.", cu 38,2 puncte, fiind urmată în clasament de Ludmila Sabalina cu 37,4 p și Olga Karașeva cu 37,2 p

NUMEROASE ÎNTÎLNIRI DE FOTBAL

● Jucînd la Nantes cu echipa locală, Rapid Viena a fost învinsă cu 3—1 (1—0), prin golurile marcate de Blanchet, Gondet și Courtin Pentru oaspeți a înscris Grausamou.

● St. Etienne a dispus cu 3—1 (2—1) de Partizan Belgrad.

● Finala actualei ediții a „C.C.E." se va desfășura la 28 mai la Madrid și va fi condusă de arbitrul spaniol Ortiz de Mendebil

● **100 000 de spectatori au urmărit ieri la Londra finala „Cupei Angliei" dintre Manchester City și Leicester. Victoria a revenit formației din Manchester cu 1—0 (1—0), prin golul marcat de Young.**

SPASSKI — PETROSIAN DIN NOU REMIZĂ

Partida a VI-a pentru titlul mondial de șah dintre Spasski și Petrosian s-a încheiat remiză la mutarea a 48-a. Scorul este acum de 3 1/2—2 1/2 în favoarea primului.

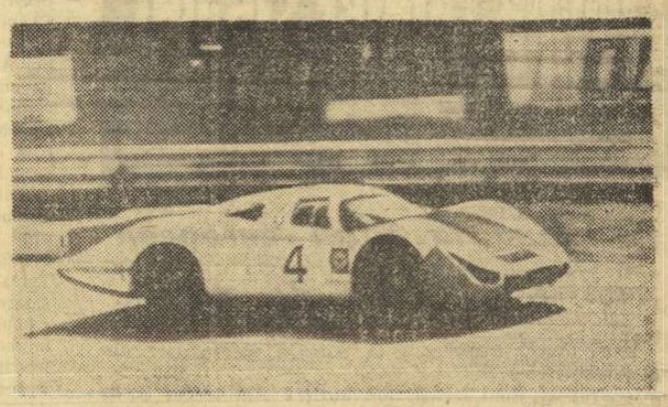

„MARELE PREMIU AUTOMOBILISTIC DE LA MONZA" (Italia) a consemnat o autoritară victorie a echipei Porsche *(cu prototipuri 908), care a cucerit primele 3 locuri: 1. Brian Redman — Joseph Siffert (în fotografie, mașina învingătorilor) 4h 53:51,0 (medie orară 206,342 km); 2. Hans Hermann — Kurt Ahrens; 3. Gerhard Koch — Hans Dieter Dechent.* (Telefoto: A.P.-AGERPRES).

SPORTUL magazin

GAZELA NEAGRĂ

Așa a fost supranumită sportiva americancă Wilma Rudolph. Neagră, firește, fiindcă este de culoare, deși i se putea spune tot atît de bine și gazela de aur, datorită medaliilor dobîndite de ea la jocurile olimpice de la Roma, care au adăugat o nouă strălucire sportului din patria sa. Văzîndu-i acum cîțiva ani portretul, într-o revistă de peste ocean, m-au captivat privirile ei pecetluite de o nedefinită melancolie, torțe aprinse din cea mai limpede zare. Le-am rechemat în memorie citind, recent, în ziare despre trista ei dramă.

Sportiva aceasta, care este femeie și mamă, știind să aline durerile și lipsurile copiilor săi cu cea mai duioasă iubire, a fost bine înzestrată de natură în toate privințele, încît nu-i lipsește nici instinctul social. El o face să se afle în rîndurile celor ce luptă pentru desființarea segregației de rasă și pentru drepturile populației negre. Seducția puternică de a te găsi între ai tăi, atunci cînd ei își croiesc drumul anevoios spre o viață mai demnă, este de fapt o mare virtute. Însă virtuțile nu se bucură întotdeauna de aprecierea cuvenită și, astfel, Wilma Rudolph plătește virtos pentru curajul virtuții sale prin mizeria ce dă tîrcoale tot mai stăruitoare familiei ei. Îndrăgostită de frumos și de lumină, sportiva este osîndită să trăiască într-o casă dărăpănată, în cartierul negru din Los Angeles. Casa se năruie pe zi ce trece, în încăperile ei plouă și prin pereții crăpați bufnește, la răstimpuri, vîntul încărcat de mireasma livezilor cu portocali și rodii ale Californiei. Puțina lumină, cît o răspîndeau în casă medaliile de aur ale gazelei, s-a stins și ea, fiindcă trofeele au luat calea Muntelui de pietate. Au fost amanetate, una cîte una, pentru ca mama să poată plăti îngrijirile medicale și doctoriile pentru unul din copiii săi bolnavi.

Nu toți știu ce forță a sufletului se cere spre a te putea despărți de puținele obiecte pe care le-ai dobîndit prin ceea ce ești și prin ceea ce ai săvîrșit ieșit din comun. Ce dureros este pentru un sportiv, campion olimpic pe deasupra, să-și vadă medaliile luînd calea ghișeului caselor de amanet, de unde nu se întorc întotdeauna. Mai ales cînd, așa cum este cazul Wilmei Rudolph, nu ai serviciu, n-ai nici un venit, nici o garanție materială a zilei de mîine. Pentru că sportiva aceasta, diplomată a unei universități americane, nu are slujbă! Minunatul privilegiu de a avea un salariu pare să fie incompatibil cu lupta pentru drepturi cetățenești.

Ori una, ori alta, amîndouă nu se pot.

Duminicile unui nesportiv

Gazela neagră a acceptat însă cu eroism fantoma mizeriei, spre a fi alături de ai săi în marșurile pentru pace și în manifestațiile ce revendică drepturile populației de culoare — una din luptele cele mai întemeiate, dar și cele mai dificile din cîte cunosc.

Nu mă întreb de unde are Wilma Rudolph puterea de a învinge neîncetat dificultățile descurajante ce i le pune viața, îndrăzneala de a ține piept teribilului vizitator care e mizeria, o dată ce știu că sportul i-a dat forța ce nu se poate înfrînge și curajul ei este profitul sigur al unui antrenament, care deși fizic, i-a fortificat în același timp și caracterul.

George SBÂRCEA

RECITATIV VIRGINIA ZEANI: CE ROL OCUPĂ SPORTUL ÎN VIAȚA MEA?

— Ei bine, vă mărturisesc că el e zilnic, ba pot spune, chiar continuu prezent. Judecați și dumneavoastră: soțul meu, Nicola Rossi-Lemeni, este un scrimer care a cunoscut victorii ce l-au consacrat, în adolescența lui și în prima tinerețe, cu un titlu italian de campion la spadă, după cum a fost un asiduu ciclist de competiție. Astăzi, el nu mai practică decît înotul și automobilismul, fără să mai aibă aspirații competitive.

Băiețelul meu, în etate de 11 ani, joacă tenis de cîmp și volei, înoată, pătinează și schiază. Iar de un an practică exerciții de judo, într-o manieră care-l face pe maestrul lui de sală să-l considere drept un viitor protagonist.

În ce mă privește, nu-mi încep niciodată ziua fără exerciții de gimnastică, după un program alcătuit de profesorul meu de educație fizică, un fel de „responsabil cu silueta".

Veți spune, poate, că astea-s galopuri de sănătate și terapeutică pentru menținerea unui aspect fizic și pentru asigurarea sveltеții atît de necesară scenei, capitalului meu artistic. Dar participarea la conversațiile dintre tată și fiu, peste capul meu, bietul, conversații care degenerează, întotdeauna, oricare ar fi dragostea ce-i leagă și cuvîntul pe care fiul i-o acordă tatălui, pentru că subiectul e pătimaș, prielnic și inerent dezlănțuirilor? Ați deslușit, desigur, că e vorba despre

VIRGINIA ZEANI
văzută de Neagu Rădulescu

fotbal și că preferințele sînt deosebite: Milano, reședința familiei mele, nu e numai capitala Lombardiei, orașul Scalei și un mare centru industrial, ci și al celor două mari cluburi de fotbal — Internaționala și F. C. Milan.

Așadar, cînd televizorul, radioul și presa, cînd strada, culisele operei și școala, respiră fotbal, eu, biata, care sînt soție și mamă, cum să pot stăvili oare disputa dintre tată și fiu decît lăsîndu-mă antrenată și eu în aceste întreceri în favoarea fotbalului, pentru menajarea liniștii în familie, deși unul ține cu Inter și celălalt și-a depus inima în vîrful bocancilor vedetelor de la Milan. Vedeți dar că sportul joacă un rol însemnat în viața mea. Îmi iau cîteva ore pe zi, din cele mai animate, mai agitate, mai violente, pe măsură ce se apropie sfîrșitul de săptămînă, ziua de meci.

Consider însă că dincolo de necazurile mele de asistentă, ca soție și ca mamă, sportul trebuie să facă neîndoios parte din preocuparea omului modern, preocupare care să se dezvolte, în primul rînd, pe exercițiul fizic individual, organizat metodic, ca și pentru ceea ce sportul asigură **omului zilelor noastre**, ca factor educativ, ca deconectare psihică, prin spectacolul animator și, în sfîrșit, ca mijloc de reciprocă cunoaștere și stabilire de legături internaționale, cu active rezultate sociale — a afirmat cu convingere, Virginia Zeani, cîntăreață de operă cu renume universal, deunăzi programată și la București, unde împreună cu soțul ei, și el renumit cîntăreț, au întreținut un valoros program artistic-muzical.

Să mai adăugăm că Virginia Zeani — româncă de origine, născută lîngă Reghin — s-a dovedit o bună gimnastă printre elevele unui liceu bucureștean de acum mai bine de două decenii?

V. FIROIU

CORNEL MĂRCULESCU SE DESPARTE DE ECHIPA NAȚIONALĂ

La o vîrstă (28 ani) cînd un jucător de polo se află în plenitudinea forțelor, cunoscutul internațional CORNEL MĂRCULESCU își ia adio de la coechipierii săi din „7"-le României, anunțînd irevocabil retragerea definitivă din activitatea competițională.

În urmă cu 17 ani lua primul contact cu piscina și, pe rînd, antrenorii C. Vasiliu și Th. Angelescu i-au călăuzit pașii spre o prodigioasă carieră sportivă. Campion de juniori la înot (ca majoritatea componenților echipei naționale) și polo — cu formația Progresul — C. Mărculescu a fost selecționat pentru prima oară în echipa țării în 1961 (un meci cu Polonia la București în care a marcat două goluri) și timp de 8 ani a mai jucat 106 partide înscriind 50 de goluri la J.O. de la Tokio, C.E. de la Leipzig și Utrecht, Trofeo d'Italia de la Budapesta și multe alte turnee internaționale. Component al formației Dinamo București (din 1964), de 12 ori consecutiv campioană națională, el a participat și la 5 ediții ale C.C.E., punînd punct activității sale chiar în competiția de la sfîrșitul anului trecut (Moscova, în luna decembrie).

Formația Dinamo și implicit echipa reprezentativă pierd astfel unul dintre jucătorii de bază foarte mult apreciat pentru tehnica și inventivitatea sa în joc nu numai în țară, dar și peste hotare.

— Ce a determinat această retragere cu totul neașteptată?

— Dorința de a mă dedica în exclusivitate cercetării metodologiei sportului de performanță. Am simțit că nu voi mai putea să mă pregătesc la nivelul pretins astăzi în polo-ul mondial și am renunțat, sper, în favoarea unui jucător mai tînăr. Am intrat în echipa națională cu capul sus și mă despart de ea, cu destul regret, într-o postură asemănătoare.

— Ați jucat în cei 17 ani de activitate sute de meciuri. Care dintre acestea v-au lăsat cele mai puternice amintiri?

— N-am să pot uita turneul olimpic de la Tokio. Poate și pentru faptul că la sfîrșitul lui specialiștii m-au desemnat printre cei mai buni jucători ai competiției. Și... nici finala cu Mladost (ianuarie 1968) de la București, cînd am fost împreună cu coechipierii de la Dinamo la un pas de marea performanță.

— Apropo, ce credeți că a lipsit echipei române în ultimii ani pentru a putea intra în careul de ași?

— În primul rînd, o conducere tehnică. Antrenorii s-au perindat foarte des, fiecare venind cu inovațiile sale în domeniul pregătirii. Apoi lipsa de stăpînire a unor jucători exact în momentele decisive ale unor meciuri de primă importanță (România—U.R.S.S. la Tokio, Dinamo—Mladost la București). Iar în al treilea rînd — arbitrajul. Să ne amintim doar de partida cu Italia (1—2) de la Utrecht, cînd am terminat meciul cu trei jucători!

— În fine, credem că nu veți rămîne total indiferent față de jocul care v-a consacrat.

— Nicidecum. Voi continua să arbitrez — de acum înainte și partide de campionat — cu speranța de a fi promovat chiar mai departe pentru a putea atinge din nou suma de 100 de meciuri internaționale...

Adrian VASILIU

ALBUM DOCUMENTAR

O sosire în Derbyul român, disputat pe vechiul hipodrom Băneasa (acolo unde azi se înalță mărețul pavilion expozițional din Piața Scînteii), așa cum au imortalizat-o reporterii fotografi din acea după amiază de mare eveniment sportiv din toamna anului 1908. Ținuta vestimentară a spectatorilor de ambe sexe se înscrie în însăși cronica vremii.

BRIAN GLANVILLE ȘTIE TOT... *)

Există în această frumoasă carte a lui Brian Glanville o replică a lui Charlie Barker, un fel de Constantin al echipei din Jarrow: *„Nu poți să-i spui nimic lui Gerry Logan. Gerry știe tot"*. Această replică, încărcată cu o certă doză de ironie, se aplică în totul și lui Brian Glanville. Minus, bineînțeles, ironia.

Brian Glanville știe într-adevăr totul (sau aproape totul) despre fotbal. Și această formidabilă cunoaștere a fotbalului, cu nenumăratele ei firide pline de mister, face farmecul cărții.

Brian Glanville este un excelent reporter. El poate să descrie în cîteva cuvinte Villa Borghese din Roma, stadionul din Borough, apartamentul cîntăreței Jenny Cunningham, platourile B.B.C.-ului...

Nimic nu se poate compara, însă, cu finețea observației atunci cînd este vorba despre fotbal. Brian Glanville știe ce simte Charlie Barker în clipa în care în vestiarul lui Chiswick United apare „unul tînăr"... El știe că antrenorii se împart doar în două categorii: cei ca Lionel Stone, gata să-l înfrunte pe președintele „care nu știe niciodată nimic", și cei ca Jack Wakeman, capabili doar să intuiască de partea cui va fi victoria în eterna dispută a „mai marilor clubului".

Brian Glanville știe multe. Știe să citească în ochii fotbalistului care îl mîntie pe ziarist. Știe, pe de altă parte, să „vadă" ipocrizia unei fraze de felicitare. Știe să prindă firul unei cabale de discreditare a „omului zilei". Știe că într-un consiliu de administrație se adună mai multă perfidie decît în 20 de dueluri Metternich-Talleyrand... Știe — da știe! — că o victorie a lui „Trastevere" sau a lui „Flaminio" poate fi balsam pentru Franzini și otravă pentru Montico, deși amîndoi joacă „elegant" comedia culorilor iubite.

Și mai știe ceva Brian Glanville. Știe să povestească un meci. Citind ultimele pagini ale cărții care descriu marea finală Real Madrid — Borough (fascinant acest amestec de realitate și ficțiune), cititorul regretă că Glanville a fost atît de zgîrcit cu alte meciuri jucate pe stadionul cărții sale. Poate că, din același motiv, paginile oferite dramei Gerry — Mary par oarecum superficiale, iar divorțul intră în melodramă. Poate că, din același motiv, raportările la Hemmingway, atribuite judecății lui Gerry Logan, par oarecum forțate.

„Gerry Logan" este povestea vieții unui fotbalist convins — ca toți marii fotbaliști din toate timpurile — că mîngea și anii nu-l vor trăda niciodată, Dar mai mult decît orice, „Gerry Logan" este o lamă care taie în corpul fotbalului de pretutindeni, oferind o priveliște uimitoare chiar și pentru cei care au cercetat-o 20 de ani și mai bine.

★

În pauza meciului Anglia — România de pe Wembley, cînd frigul și umezeala pătrunseseră în oasele mele decalcifiate de emoție am văzut apropiindu-se de „masa românilor" un bărbat înalt și slab. Mi s-a prezentat: *„Sînt Brian Glanville. Mă simt foarte onorat de faptul că «Gerry Logan» al meu a fost tradus la dv. Vă rog să-i transmiteți salutări lui Victor Bănciulescu, managerul lui Gerry* pentru România".

Brian Glanville avea o febrilitate de meridional. Degetele lui lungi, à la Rahmaninov treceau mereu prin părul care-i cădea pe frunte. Era limpede că părintele lui Gerry Logan trăise prima repriză a meciului conectat la toate firele deosebitei sale acuități. Apoi, m-a întrebat exabrupto: *„Cine e numărul 9?"* I-am scris pe carnet numele lui Dumitrache...

★

Aseară, în finalul cărții lui Glanville, am încercuit cu creionul o pârte din pag. 269.

„Ronnie era ceea ce se poate chema un jucător instinctiv, făcea întotdeauna lucrul cel mai inteligent dar nu fiindcă îl chibzuia dinainte, ci din instinct. Cred că acest lucru se poate spune despre toți cei ce înscriu pe neașteptate. Se strecoară în poziția potrivită la momentul potrivit, cu toate că ei înșiși nu știu de ce o fac... Așa era Ronnie. Dacă trăgeai în bară, el era acolo ca să reia în plasă — părea un gol pe care ar fi putut să-l înscrie oricine dar mai întîi trebuia să fie acolo ca să o facă. Avea, de asemenea, și un demaraj fantastic, o lua din loc ca un ogar. Mulți spuneau că nu participă destul la joc și că nu contribuie cu nimic altceva decît cu înscrierea golurilor dar pentru mine astea erau aiureli, ca și cînd ai spune că un pilot nu poate face altceva decît să zboare cu avionul.

Lui Ronnie nu puteai să-i vorbești despre fotbal. Nu era prost, avea șmecheria specifică londonezilor, dar nu-l interesau planurile și tactica... Dacă încercai să-l forțezi... erai tot atît de prost ca toți antrenorii calificați care l-ar fi concediat pe Puskaș pentru că nu trăgea cu piciorul drept".

Abia atunci mi-am dat seama de ce Brian Glanville se interesase de „numărul 9" al echipei României...

C. IOAN

*) BRIAN GLANVILLE, *„Ascensiunea lui Gerry Logan"*. Ed. C.N.E.F.S.

RĂSPUNDE Ion Poștașu

I. PĂDUREANU, HUNEDOARA 1. Nu există nici o legătură de rudenie între cei doi Sătmăreanu (cel de la Steaua și cel din lotul de juniori). 2. Înainte de a veni la Steaua (în 1958), Jenei a jucat la U.T.A. De altfel, el este arădean de origine.

DOINA NEDELEA, SATUL SĂTENI. 1. Mersul pe bicicletă este recomandabil, deopotrivă, bărbaților și femeilor. Într-o vreme, am avut și ciclism feminin de performanță, cu campionate în toată regula. Dar, nefiind prea multe competitoare (de valoare, bineînțeles!), aceste întreceri n-au mai avut loc. 2. Ați vrea să faceți Turul României pe bicicletă, parcurgînd 4 000 de kilometri în 20 de zile și ne întrebați dacă o astfel de performanță a fost realizată, cîndva, și de alte femei. Nu. Toate au preferat mașina! E și mult mai comod. De altfel, nu v-aș sfătui nici pe dv să porniți la un drum atît de lung. Și dificil, din toate punctele de vedere. Ce-ar fi, în orice caz, dacă ați începe cu turul județului? Mi se pare mai rezonabil...

MIRCEA MARCEL, BUCUREȘTI. Pucul folosit la hochei pe gheață este rotund. Ca formă și dimensiuni, el aduce cu o cutie de... cremă de ghete. Nici unul dintre dv n-a cîștigat, deci, pariul.

FERENC TOTH, CÎMPUL CETĂȚII. Notele acordate jucătorilor (în ultima vreme, și publicului!) la meciurile de fotbal de divizia A reprezintă punctul de vedere al cronicarului respectiv.

PETRICA SINCA și IONEL ROTARU, CÎMPINA. Ați alcătuit o echipă națională de fotbal în care figurează numai jucători al căror nume începe cu litera „D". Vă felicit! Selecționerii noștri au la dispoziție toate literele alfabetului și tot nu reușesc, de multe ori, să formeze cea mai bună reprezentativă!

VIRGIL CARAMFIL, ORADEA. Am ales la întîmplare scrisoarea dv., răspunsul pe care vi-l dau urmînd să-i lămuresc și pe ceilalți cititori — mulți, foarte mulți! — care ne-au pus aceeași întrebare. Dacă două echipe se află la egalitate de puncte la terminarea meciurilor dintr-o grupă preliminară a campionatului mondial de fotbal, ele se vor întîlni din nou, golaverajul NEFIIND LUAT ÎN CONSIDERARE în acest caz.

V. DUDA, MIZIL. 1. Faimosul meci Rapid—Steagul roșu, încheiat cu victoria brașovenilor cu 4—3, după ce cu șase minute

înainte de fluierul final tabela de marcaj arăta 3—1 pentru... Rapid, s-a disputat în ediția 1958—1959. 2. Koszka.

I. BOGZA, ORAȘUL GHEORGHE GHEORGHIU-DEJ. Dumitriu I, care joacă acum la Carpați Sinaia, n-a făcut parte din lotul de juniori U.E.F.A. 1962. El a fost însă încadrat apoi în echipa Viitorul.

TRAIAN CHEPETAN, CLUJ. Sorin Avram este băcăuan. El s-a născut în acest oraș, în urmă cu 26 de ani. Că atare, e 1—0 pentru dv!

PROCOPIE ILIESCU, COMUNA COSTEȘTI. Ați constatat, într-un număr mai vechi al ziarului nostru, că echipa care se află pe locul I în campionatul de fotbal al Greciei avea 66 de puncte, după 25 de etape. Și acest lucru v-a frapat, după socotelile obișnuite ea nepunînd avea mai mult de 50 de puncte, chiar dacă ar fi terminat victorioasă în toate cele 25 de meciuri. Și totuși, punctajul este corect. În Grecia însă, ei se face altfel decît în aproape

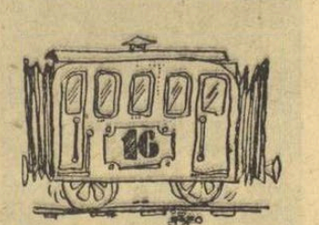

toate țările, acordîndu-se 3 puncte pentru victorie, 2 pentru meci egal și 1 pentru înfrîngere. Dacă la noi s-ar fi aplicat ultima dintre aceste trei prevederi, Vagonul nu numai că ar fi scăpat de retrogradare, dar ar fi cîștigat, poate, campionatul!

Ing. VASILE SOVĂIALĂ. Meciul de la Zürich, dintre reprezentativele de fotbal ale Elveției și României, nu s-a disputat în cadrul campionatului mondial, ci al campionatului european. El s-a jucat în noctumă și a fost transmis „în direct" la televiziune.

Ilustrații: N. CLAUDIU

SINGUR PRINTRE STRĂINI...

Viața romantată a lui Toma Aurel

IV. Pînă la titlul european mai e o palmă de drum...

Toma Aurel telefonează la „Gazeta sporturilor" din București:

— Fraților, sunt fericit. Mă auziți? Am trecut și de „stînca Huat". Mai e puțin și aduc titlul european în țară. Nu vin fără el, auziți? Suntem în martie... Dacă pînă-n toamnă nu sunt campion european arunc mănușile la gunoi și termin cu boxul... Și băieții ceilalți merg bine. Gheorghe Popescu l-a bătut pe Augier, iar Sandu pe Sanchez. Eu boxez la 19 martie la Mans, cu Cotty. Ce fac? Îl bat. Trebuie să-l bat. N-am voie să nu-l bat...

Cotty e un pugilist tînăr, dar nu are credit pe piața pariziană. Toma Aurel e considerat mare favorit. Dar pe ring, lucrurile se-ncurcă. Tînărul Cotty nu pare dispus să ia în considerare palmaresul și faima lui Toma Aurel și de la primul gong se avîntă furibund în atac. Surprins, românul nu știe cum să stopeze șarjele vijelioase ale adversarului și, derutat, bate-n retragere. Noroc că pușiul nu are pumn greu. Toma își revine abia în repriza a 3-a cînd reușește cîteva lovituri precise, dar Cotty, fără să se sinchisească, se agață de el și îl provoacă la un clinci prelungit. Românul nu se poate desfășura în voie și publicul trece de partea tînărului Cotty. Leclerc, cu ochiul său versat, găsește antidotul: Upercut dreapta, corp!, comandă el cînd Toma vine la colț cu o arcadă pleznită. Toma încuviințează și în repriza următoare îl vede pe Cotty cum se îndoaie sub avalanșa upercuturilor la corp. Biruindu-și durerea, Cotty revine puternic la atac în rundul opt, dar Toma rezistă și apoi contraatacă dezlănțuit în ultimele două reprize. **„N-o să mă-mpiedic eu de buturuga asta tînără"** — mormăie Tomiță, în timp ce, regăsindu-și cadența obișnuită, îl plimbă pe junele Cotty prin toate colțurile ringului. Victorie! Dar mult mai dificilă decît prevăzuse. Încă un nume pe lista învinșilor: Cotty. Dar Toma își va aminti multă vreme de acest ambițios și neînfricat Cotty.

Leclerc se duce în pelerinaj la Dickson ca să aranjeze meciul lui Toma cu Decico. Dar campionul european nu vrea să se bată decît la Lyon, orașul său natal. El pretinde o bursă exorbitantă. Dickson își calcă pe inimă: **„Vi-l dau pe Angelmann. Dacă Toma îl bate și pe Angelmann... va boxa cu Decico pentru titlu. Vă promit"**. Toma Aurel așteaptă să-și vindece arcada și semnează contractul pentru meciul cu Valentin Angelmann (învins de Lucian Popescu cu ani în urmă). Sînt de față Angelmann, Crissac, managerul său, Dickson, Leclerc, Lafrance și Covaci. Angelmann se uită la mîinile lui Toma Aurel și exclamă: **„Cu astea vrei să-mi dai peste bot?"**. **„Da"**, zîmbește Toma. **„Numai să ajungi pînă acolo"**, completează Angelmann. „Încălzirea" s-a efectuat! Meciul poate avea loc. La 9 aprilie 1936, Toma Aurel și Angelmann se întîlnesc la Wagram. Apare întîi Angelmann. Apoi Toma escaladează corzile ringului. O mînă de români organizează o galerie zgomotoasă. Angelmann pornește atacul în trombă, dar imediat „contra" lui Toma îl culcă pentru trei secunde. Românul continuă furibund atacul și domină trei reprize. Meciul se echilibrează pentru cîteva minute, iar rundul 6 marchează o ripostă violentă a lui Angelmann. Încurajat de public, Toma Aurel trece momentul critic și ia lupta pe cont propriu, revărsînd asupra adversarului o ploaie de lovituri de toate calibrele. Angelmann evită cît poate, dar încasează destule și juriul — în unanimitate — acordă victoria celui mai bun: lui Toma Aurel. Emoționat, românul răspunde ovațiilor și-i spune lui Leclerc: **„Mai e un pas pîn-la titlu, nu?"**. **„Encore, un peu, mon ami..."**. Crissac, managerul lui Angelmann, declară după meci: **„Toma e acum cel mai bun cocoș din lume. Sangchilli n-are șanșă în fața lui. Tintin al meu a făcut una dintre cele mai frumoase partide din cariera lui"**. Milică Teodorescu și Covaci reușesc și ei victorii remarcabile, iar Sandu Ion e declarat învins în fața lui Huguenin. Marcel Thil ajunge să ridice haltere la circ, iar Milou Pladner se retrage de pe ring. Va deveni antrenor și mai tîrziu își va pierde vederea de pe urma loviturilor primite. Toma Aurel întrerupe antrenamentele. Are o entorsă la genunchiul drept. În schimb Leclerc e foarte activ. Lansează provocarea către Decico și-l avertizează pe Tomiță: **„Nu boxa pentru titlu la Paris. Decizia ar fi în mîinile unui juriu format din oameni de-ai casei. Nu-ți vor da victoria decît dacă-l faci K.O.! Trebuie arbitraj neutru"**.

Cu o mașină pusă la dispoziție de industriașul Mihăilescu, Toma Aurel pleacă spre România. Îl întîmpină, cu multă căldură, o mulțime de oameni. Toma e plin de viață și optimism: **„Vin iar acasă** — declară el. **Vreau să-mi fac o căsuță. Destul am umblat prin străini. Vreau să-mi ridic și eu cuibul meu, undeva printr-o mahala. Țintesc un lucru. Gloria sportivă pentru țara în care m-am născut. Vreau titlul european și apoi pe cel mondial!"**. Începe antrenamentul imediat, împreună cu Ilie Petrescu. Apoi se repede la Babadag să-și vadă părinții. Meciul cu Decico e fixat definitiv pentru 26 iulie 1936, la București. Campionul pretinde 22 000 de franci. Vrea să-și vîndă scump pielea! Dar merită să-ncercăm marea lovitură, nu?

Vor avea oare bucureștenii bucuria să aplaude încă un român, campion european? Lucian Popescu — primul „continental" — răspunde prin ziare: **„N-am nici o îndoială. Toma Aurel îl va bate pe Decico!"**.

În așteptarea confruntării bucureștenii urmăresc pe ecranele cinematografelor, cel mai senzațional eveni-

Max Schmeling l-a făcut K.O. pe Joe Louis.

ment pugilistic al acestei veri fierbinți: meciul Joe Louis — Max Schmeling, pentru titlul mondial suprem!

Pentru această întîlnire s-au făcut preparative deosebite. Un ring special care a costat 150 000 de dolari a fost montat, la Yankee Stadium, pe un ascensor hidraulic care permite coborîrea, pentru ca boxerul căzut la podea să poată fi văzut mai bine! Ziariștii au poreclit acest ring ciudat „catafalcul". Cîntarul celor doi boxeri se desfășoară la Hipodrom în prezența a 7 000 de persoane. Dempsey declară: **„Joe îl va bate ușor pe Schmeling"**. Johnson e mai categoric: **„Max va fi pur și simplu făcut zob"**. Iar Joe Louis — stabilit la Lakewood, într-o pădure de brazi, dă ultimul verdict: **„Îmi trebuie trei reprize ca să-i fac toaleta lui Schmeling! Îl voi pune K.O. cînd îmi va da ordin antrenorul"**. În ziua hărăzită disputei se dezlănțuie o ploaie torențială și stadionul e inundat. A doua zi, la 18 iunie 1936, după prima repriză, Schmeling are un ochi vînăt. Dar în rundul 4, o dreaptă formidabilă trimisă „minunea Detroitului" la podea, pentru șapte secunde. În vacarmul infernal al arenei, Max domină lupta. Apoi, Louis își revine cîștigînd rundul 7. Disputa e și mai îndîrjită, dar se vede clar că Louis pierde teren. În rundul 12 Schmeling întreprinde un atac furibund, iar Louis, complet debordat, un mai poate ține garda sus. Un upercut de stînga la corp, dublat de un formidabil croșeu la bărbie, îl trimite la podea: k.o.! Schmeling declară radios: **„Sunt mulțumit că mi-am păstrat calmul. Am primit multe lovituri, am un ochi umflat, dar sunt fericit!"** Joe Louis ține o veritabilă conferință de presă cu ziariștii și mărturisește: **„Într-o zi sau alta, k.o.-ul tot nu ne cruță. La început, prin repriza a 4-a, am avut impresia că Max e ușor de lovit. L-am atacat, dar am primit o formidabilă dreaptă. Am văzut numai venind lovitura. De rest nu-mi mai aduc aminte. Am boxat apoi ca un automat, inconștient, pînă a venit k.o.-ul fatal. Trebuie să-mi îngrijesc maxilarul. Apoi îi voi cere lui Schmeling, revanșa și îl voi distruge mai repede decît m-a distrus el pe mine..."**. (Pronosticul lui Joe se va realiza peste doi ani...).

...Ziua meciului pentru titlul european la „cocoș" se apropie. Toma se antrenează la C.F.R. Leclerc vine de la Paris ca să-i supravegheze pregătirile. E optimist: **„Batem!"** Marți 21 iulie sosește și Decico, însoțit de Robert Tassin, partenerul său de antrenament. Poppy e bine clădit, pare de categorie până sau chiar ușoară. Gazetarii îl asaltează cu întrebări în Gara de Nord: **„L-ați mai văzut pe Toma boxînd?"** **„Nu, niciodată! Mi s-a spus despre el că e periculos... Un batailleur teribil... Deci, sînt pus în gardă"**. **„Un pronostic?"** **„Sper că Toma va fi atît de gentil și mă va lăsa să plec cu identitatea cu care am venit!"** **„V-ați mai apărat vreodată titlul continental?"** **„Nu, e prima oară cînd îl apăr. Voi ține de el cu dinții"**. Și Decico zîmbește încrezător.

În acest timp, la C.F.R., Umberto Lancia e disperat: **„Nu știu ce e cu Toma ăsta... Mi-a speriat toți sparring partnerii. Nu mai vrea nimeni să boxeze cu el. Pot-tim, trebuie să mă sacrific eu..."** Și, oftînd, își pune mănușile de box, întrînd în ring, unde-l așteaptă „cocoșul zburlit"!

George MIHALACHE

Viitorul capitol: VISUL CEL MARE S-A ÎMPLINIT!

IONEL DRÎMBĂ NE EXPLICĂ

Ce s-a întîmplat la New York

● Capul ce se pleacă arbitrajului... nu rămîne fără un premiu de consolare (pentru sportivitate!) ● Ileana, de două ori surprinsă de Lorenzoni în momente decisive ale finalei ● Inima lui Ionel în cumpănă între floretă și sabie?

Dialog cu Ionel Drîmbă, la înapoierea de la New York, în ajunul plecării la Varșovia, unde campionul nostru olimpic reprezintă acum culorile țării în întîlnirea cu echipa de floretă a Poloniei. De fapt, discuția a început-o el. Simțea că publicul nostru sportiv așteaptă o explicație.

— Să știți că am dorit din toată inima să cîștig trofeul Martini... Vreau să subliniez acest lucru, pentru că, oricine îmi vede rezultatele și, mai ales rezultatul asalturilor mele cu Kahmi, ar putea crede că am... cochetat cu adversarul pe planșă.

— De fapt, ce s-a întîmplat? Din ceea ce au transmis agențiile de presă, știm doar că te-ai acomodat mai greu decît ceilalți cu fusul orar, cu maniera concursului...

— A fost un mod amabil de a scuza un campion olimpic. Realitatea este însă alta. Înaintea meciului meu cu Kahmi trăsesem cu polonezul Wojda pe care îl întrecusem cu 5—0. Apoi a urmat acest meci încheiat cu un rezultat surpriză pentru toată lumea. Meciul a fost arbitrat de... săbrerul polonez Jerzy Pawlowski, care a dorit mult să cîștige Kahmi. Altfel, în caz că învingeam eu, urma să mă reîntîlnesc în finală cu Wojda...

— Deci, victimă a unor erori de arbitraj...

— Acesta este adevărul. Eu n-am protestat, însă, la nici una din decizii, deși publicul — cunoscător al scrimei — a dezaprobat adeseori maniera de a conduce a arbitrului polonez. Datorită acestei comportări și, poate, ca o consolare, mi s-a decernat premiul pentru cea mai sportivă comportare!...

— Dar Țiu? N-ar fi putut să forțele victoria în finala cu Wojda?

— La actualul său stadiu de pregătire, nu. Floretistul polonez, unul dintre cei mai dificili din lume, este mult mai rutinat și mai sigur pe lamă, la această oră, decît colegul meu de club. Țiu are, însă, toate calitățile pentru a-și putea lua revanșa încă în acest an. Mai sigur, la mondiale, în octombrie. Are un braț mai puternic decît Wojda și, de asemenea, o viteză de reacție superioară. Polonezul, în schimb, este avantajat de un bagaj tactic mai complet.

— A doua surpriză, poate de aceeași proporție ca și victoria lui Kahmi a fost și victoria floretistei Lorenzoni în fața Ilenei Drîmbă...

— Este adevărat. Aș vrea să arăt însă că finala, de fapt, avusese loc în... semifinale, în meciul cu Ildiko Rejtö-Ujlaki, pe care Ileana a întrecut-o. În finala propriu-zisă, cu italianca, ambele asalturi au fost pierdute de Ileana după expirarea timpului regulamentar. S-a mers, deci, pînă la 3—3 și ultima tușă a decis soarta meciului. Lorenzoni a speculat mai bine acest moment hotărîtor. Poate și pentru că Ileana a mers prea sigură la victorie aflîndu-se în fața unei adversare care nu i-a dat niciodată emoții. Desigur, nu trebuie să neglijăm faptul că, la ora actuală, Lorenzoni este cea mai în formă dintre floretistele Italiei...

— A existat, în fine, o a treia surpriză: barajul de la proba de sabie...

— Da, m-am hotărît să trag la sabie în ultimul moment, fără a spera o performanță deosebită. Nu mai pusesem mîna pe sabie de cel puțin trei ani. Totuși, m-am descurcat destul de ușor, obținînd 4 victorii în turneul final, la fel ca actualul campion olimpic Pawlowski și ca fostul campion olimpic Pesza. Prin urmare, a fost necesar un baraj, care a dat loc iarăși la o dispută strînsă.

— Oricum, locul 3 în această probă este foarte valoros, mai ales într-un concurs în care evoluau cei mai buni sabreri de pe glob. Să fie acesta semnalul unei duble prezențe pe planșele de scrimă?

— Aș putea să trag și la sabie, poate la fel de bine ca și la floretă. Dar, din păcate, în marile competiții nu este posibil să concurezi la două probe. Fiindcă, de cele mai multe ori programul lor de disputare coincide.

TÎRGUL DE LA MILANO ȘI VALENȚELE LUI SPORTIVE

Și la Milano primăvara a cîștigat meciul cu iarna abia în prelungiri. De aceea a pătruns în orizontul dominat de culmile încă bine înzăpezite ale Alpilor tocmai în jumătatea lui aprilie aducînd în cortegiul său mulțimea de stegulețe gălbene, ca petalele de forsitia, ce vestesc, de obicei, deschiderea marelui Tîrg din Milano. Este epoca în care epicentrul turistic al orașului italian se mută din piața Domului la un pas de velodromul Vigorelli, unde vasta incintă (600 000 mp) a tîrgului milanez a primit anul acesta aproape 17 000 de expozanți din 90 de țări. N-au lipsit dintre ei nici firmele care produc echipament sportiv: de la simplii ochelari pentru schiori care, de fapt, nu mai sînt chiar atît de simpli (ultimul model are lentile reglabile în trei poziții) și pînă la mini-piscinele de plastic care se livrează și cu trambuline (tot „mini" și tot pliabile) la cerere. Și pentru că Italia este țara lui Coppi, a lui Gimondi și Baldini, standurile cu biciclete au ocupat aproape jumătate din parterul unei vaste hale, iar privirile vînătorilor sportivi au fost intens solicitate de numeroase rasteluri cu arme de diferite mărci.

Amatorii de camping și-au găsit echipamentul care îi interesează la doi pași de intrarea principală, corturile fiind fixate — așa cum le stă bine — sub cerul liber dar în vecinătatea, care mai mult amuza decît predispunea la comparații pe teme de confort, a unui vagon de dormit sculptor de nou.

O inovație tehnică primită cu mult interes a fost motorul pentru ambarcații sportive prezentat de o firmă vest-germană, motor care utilizează, pentru prima oară în acest domeniu, pistonul rotativ. Deși are o capacitate de numai 108 cmc, motorul dezvoltă 7 CP și atinge 5 500 de turații pe minut. Tot în domeniul tehnicii s-a mai făcut remarcată o sanie motorizată, numită „pisica zăpezilor". Prevăzută cu un motor în patru timpi, sania poate transporta două persoane și are marele avantaj de a putea porni imediat chiar și la temperaturi foarte scăzute.

Parcurgînd „aleea editurilor" am constatat că nici în sectorul tipăriturilor sportul și activitatea în aer liber n-au fost uitate. Se aflau aici, în vitrine sau în rafturi, un manual de tenis, altul de baschet, îndreptare pentru camping și excursii în munți, dar mai ales multe ghiduri și hărți, amintindu-ne că ne aflăm într-o țară cu mare vocație turistică.

Sebastian BONIFACIU

CĂSĂTORIE OLIMPICĂ

După ce au cucerit medaliile olimpice de bronz, stabilind și un nou record al Europei (38.4 s), componenții echipei de 4x100 metri a Franței s-au întîlnit din nou. Zilele trecute, la Saint-Gervais, cunoscuții Jocelyn Delecour, Claude Piquemal și Roger Bambuck au fost invitați la Saint-Gervais, pentru a asista la căsătoria celui de-al patrulea echipier, Gerard Fenouil. Fericita aleasă este Martine Ivangine, recordmană națională la patinaj viteză și participantă la J. O. de iarnă, de la Grenoble. Deci, un mariaj cu adevărat olimpic.

JEAN GIRAUDOUX DESPRE RUGBY

Jean Giraudoux (1882—1944), scriitor și dramaturg francez, autorul cunoscutelor piese „Amphitryon 38", „Războiul Troei nu va avea loc", „Ondine" etc., a jucat aripă în linia de treisferturi a echipei de rugby a liceului „Lakanal". Iată părerea sa despre dozajul celor „15" la rugby:

„Printre cei 15 jucători, o echipă de rugby trebuie să aibă:

opt jucători puternici și activi;

doi ușori și vicleni;

patru solizi și rapizi;

și unul, la urmă, model de nepăsare și sînge-rece.

Aceasta este proporția ideală".

SPORTIVITATE

(IATĂ CĂ SE POATE!)

Miercuri s-a disputat la Carei unul dintre derbiurile diviziei C la fotbal. Echipa Victoria din localitate (clasată pe locul II în seria a VII-a) întîlnea într-un meci decisiv pe lidera clasamentului, Olimpia Satu Mare, de care o despărțeau numai două puncte. Cum miza jocului era foarte importantă pentru ambele echipe, iar confruntările lor directe de pînă atunci duseseră uneori la manifestări nesportive pe teren și în tribune, existau anumite temeri în privința desfășurării normale a partidei.

Dar, de astă dată, fair-play-ul a învins. Spre lauda lor, cele două echipe și-au apărat șansele în spiritul celei mai depline sportivități, împărțindu-și punctele, ceea ce avantajează în continuare pe Olimpia Satu Mare, aflată miercuri în postură de oaspe. La rîndul său, publicul spectator — format din localnici, cît și din suporteri veniți de la Satu Mare — s-a comportat foarte corect, dovedind o deplină obiectivitate. În sfîrșit, arbitrul bucureștean A. Bentu — unul dintre cei mai buni „cavaleri ai fluierului" de la noi — a condus (așa cum era de așteptat) excelent această partidă.

Meciul de la Carei a constituit, astfel, o reușită, din toate punctele de vedere, fapt pe care îl subliniem cu cea mai mare plăcere. (C. F.)

SPORTUL magazin

GARNITURĂ COMPLETĂ LA EUROPENELE DE LA VARȘOVIA, DAR...

După frumoasele succese obținute de reprezentanții noștri la Olimpiada de la Helsinki (Vasile Tiță — medalie de argint; Gheorghe Fiat — locul 3), în 1953, boxul românesc încearcă o afirmare pe plan european și prezintă la Varșovia, la campionatele continentale, o garnitură completă.

Delegația noastră sportivă trece cu bine prima zi de concurs. Francisc Ambruș se mișcă pe ring ca argintul viu, punctează excelent și-i convinge pe toți cei cinci judecători că este mai bun decît norvegianul Hansen. Nicolae Linca îl domină net pe austriacul Kraksner și firește îl elimină, iar Șerbu Neacșu, după două reprize liniștite, ia inițiativa în ultima și-l învinge la puncte pe cehul Capl. Dar iată că a doua zi, în tabăra românească frunțile se încrețesc. Mircea Dobrescu pierde posibilitatea de a lupta pentru centură, fiind învins de Basel (Germania occidentală). Eustațiu Mărgărit este eliminat de maghiarul Horvath, iar Gheorghe Fiat capotează în fața lui Antkiewicz (Polonia).

Mai rămăseseră în întrecere 7 români. Nicolae Mîndreanu urcă scările ringului, cu ochii țintă la adversarul său, austriacul Bidner. Acesta nu e mai înalt, dar e un pachet de mușchi. Mîndreanu a condus mereu lupta. În ultimul rund Mîndreanu e avertizat pentru atacuri cu capul înainte, dar juriul îi acordă, totuși, victoria cu 4—1.

„Ușorul" Francisc Ambruș obține a doua sa victorie la aceste campionate, cu toate că în repriza secundă e avertizat. Învinsul său, Schalek (Austria). Linca își anunță de pe acum marile succese de mai tîrziu, impresionînd printr-o vitalitate rar întîlnită. Deși boxează cu arcada stîngă deschisă, Linca luptă cu curaj și trece de Krocak (Cehoslovacia). Vasile Tiță intră timorat între corzi și, avînd o gardă prea deschisă, pierde prima repriză cu Dieter Wemhöner. În următoarele runduri Tiță se închide însă perfect, ia inițiativa și termină în avantaj, dar juriul se pronunță (3—2) în favoarea lui Wemhöner. Pierdem în următoarele meciuri: Șerbu este eliminat de polonezul Pietrzykowski, Dumitru Ciobotaru de compatriotul acestuia, Grzelak, iar „greul" Eugen Füresz înclină steagul tot în fața unui polonez, Krizmanik.

În prima seară a semifinalelor ies din cursa pentru centuri ultimii trei pugiliști români.

Contrar așteptărilor, campionatele continentale de la Varșovia au însemnat un insucces pentru sportivii noștri.

Romeo CĂLĂRĂȘANU

CAMPIONII EUROPENI EDIȚIA 1953

MUSCĂ: Kukier (Polonia); COCOȘ: Stefaniuk (Polonia); PANĂ: Kruza (Polonia); SEMIUȘOARA: Enghibarian (U.R.S.S.); UȘOARĂ: Drogosz (Polonia); SEMIMIJLOCIE: Chychla (Polonia); MIJLOCIE UȘOARĂ: Wells (Anglia); MIJLOCIE: Wemhöner (R.F.G.); SEMIGREA: Nietzschke (RDG); GREA: Soțikas (U.R.S.S.).

EI UNDE FAC SPORT?

La început s-a topit zăpada, apoi a plesnit un mugure, pentru ca, în sfîrșit, să apară și... EL.

Care EL? Soarele!...

Și dacă a venit el, trebuie să sosească și celelalte: EA, adică primăvara, căldura, iarba, iar pe iarbă, prima floare: o minge! Da, o minge adevărată, roșie, cu buline albe, care se odihnește acum acolo, pe iarbă, între cele două blocuri, asemănătoare cu niște tribune în toată regula: să zicem, în dreapta tribuna I, iar în stînga tribuna a II-a Peluze nu sînt, dar pe cei care joacă fotbal colo jos, pe iarbă, nu-i interesează. Ei nu vor nici spectatori, pentru că... pentru ea e mai bine fără ei!

Jocul se încinge repede: de la Fănuș, mingea ajunge la Gigel, iar de la acesta, printr-o pasă, „a la Niki Dumitriu", se oprește la Victoraș. O fentă scurtă, un șut și... „Tamango" cel mic este bătut! Mingea a trecut pe undeva pe sus, pe acolo unde-ar fi trebuit să fie „pălanjenul" porții — căci, uitasem, nu există nici poartă — și se oprește în plasa imaginară.

Plasă? Curios... Pare mai mult un om, un om mare, cu șapcă pe cap și cu ceva în mînă. Ceva care... seamănă cu un băț, un băț prea lung pentru a fi asemănat cu un fanion.

Nedumerirea micilor fotbaliști crește pînă cînd omul ia mingea sub braț și începe să facă scandal.

Scandal? Pentru ce?

„Pentru că jucați aici, pe iarbă, pentru că puteți să-mi spargeți geamurile (dumnealui stă la etajul V), pentru că faceți gălăgie (e ora 18,30...), pentru că... nu e voie să jucați aici!"

Și, terminîndu-și „replica", omul nostru ia mingea și pleacă cu ea, înconjurat de 10—15 puști care se roagă de el să fie mărinimos. Zadarnic. Pseudo-arbitrul rămîne ferm pe poziție, ia mingea care, după cîteva minute, zboară de la etajul V, făcută bucăți...

O poveste? Din păcate o poveste adevărată.

Să ne închipuim că scena de mai sus s-a petrecut în cvartalul de blocuri de pe șoseaua Giurgiului, să zicem între blocurile 8 și 9.

Aici, pe spațiul dintre cele două blocuri este un loc cu iarbă, fără denivelări, minunat de jucat fotbal. Acest spațiu este singurul loc în care copiii pot să se joace, să facă sport. Se găsesc, însă, destui aceia care se opun acestui lucru, din motive greu de înțeles (pasămite rup iarba) și atunci, furioși, recurg la orice pentru a-i goni pe micii sportivi: apă aruncată pe ei, cartofi, sticle (!!!), exact ca pe stadion...

Ne întrebăm, unde pot atunci copiii să facă sport?

Pe stradă, în drumul mașinilor? Pe terasele blocurilor? Oare nu există nimeni care să-și dea seama de necesitatea acestor copii de a face sport, de a-și consuma energia, de a sta în aer liber?

Poate că se va găsi, totuși, cineva să le ia apărarea, căci puștii au spus că ar fi în stare să-i ridice statuie...

Bogdan BURILEANU
elev în clasa a IX-a a liceului „Ion Creangă"

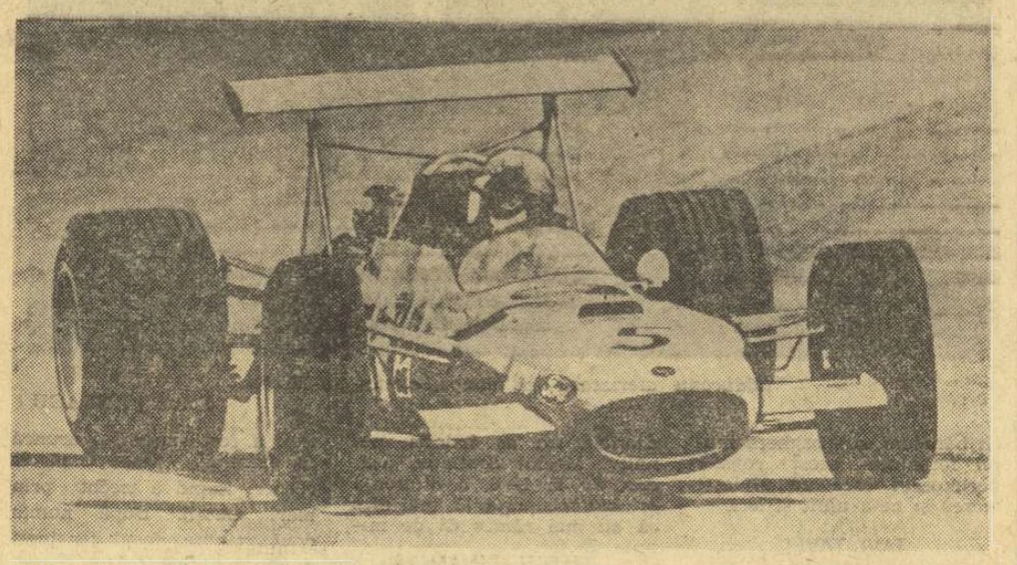

Jackie Stewart în plină acțiune

BOLIZII DE FOC (VII)

CUM S-A NĂSCUT „FORMULA 1"

O dispută aprinsă între doi piloți de naționalități diferite — francezul Charron și americanul Winton — pe tema „Care dintre mașinile epocii este mai reușită" a declanșat la 1900 ideea înființării uneia dintre cele mai celebre curse din istoria automobilismului: Cupa Gordon Bennett. Dar această competiție s-a întrerupt după 5 ani și, în 1906, Automobil-clubul francez inițiază pe circuitul de la Le Mans o nouă întrecere internațională, deschisă mașinilor cu o greutate pînă la 1 000 kg. Cîștigător al ediției inaugurale, disputată timp de două zile, a devenit pilotul Szisz care a condus un automobil Renault. Viteza medie înregistrată a fost fantastică pentru vremea aceea: 107 km pe oră!

Prin concepția organizatorică și prin regulamentul care a stat la baza ei, cursa din 1906 a devenit prototipul întrecerilor Grand Prix. Asociația internațională a cluburilor recunoscute (care, după primul război mondial, s-a transformat în Federația internațională de automobilism) a înscris această întrecere în programul său oficial și a cultivat-o cu atenție, creînd astfel un gen competițional de mare prestigiu pînă în zilele noastre.

La început mașinile Grand Prix aveau două locuri. Ulterior, s-a ajuns la mașini de un singur loc, construite în limitele unor prescripțiuni regulamentare cunoscute sub denumirea de „Formula 1". Din 1906 și pînă în zilele noastre, această formulă a suferit peste 20 de modificări, criteriile principale fiind întotdeauna cilindreea motorului, greutatea totală a mașinii, combustibilii folosiți etc.

CAI MAI PUȚINI, DAR VITEZE MAI MARI

Modificările intervenite din timp în timp în regulamentul „Formulei 1" au fost și sînt și astăzi pornite, după concepția forului internațional specializat, din dorința de a stimula spiritul creator al constructorilor, de a promova progresul tehnic, de a frîna în unele cazuri tendințele care pun în pericol viața piloților. Dar această ultimă dorință n-a fost totdeauna satisfăcută. Studiind tabelul performanțelor obținute cu mașinile Grand Prix din 1937 și pînă în prezent, se constată că puterea motoarelor a scăzut, în timp ce vitezele au crescut fără încetare. În 1937, un motor de curse dispunea de circa 600 C.P., în 1951 de 400 C.P., pentru ca în 1965 o mașină de „Formula 1" să nu aibă sub capotă decît 200—250 C.P. În aceeași perioadă însă, vitezele au sporit în medie cu 2 la sută pe an.

Cum se explică această situație? Regulamentele elaborate au manifestat tendința constantă de a diminua cilindreea mașinilor, ceea ce a avut drept consecință reducerea numărului cailor putere (deși în numeroase cazuri un motor mai mic, dar mai perfecționat, a fost capabil să furnizeze o putere egală sau superioară celei furnizate de predecesorul său). În 1908 Szisz avea sub pedală 90 C.P. scoși dintr-o cilindree colosală: aproape 13 000 cmc. Anul trecut, Graham Hill a cîștigat campionatul mondial la volanul unei mașini Lotus al cărei motor Ford-Cosworth nu avea decît 2993 cmc, însă dădea pilotului nici mai mult nici mai puțin decît 410 C.P.

În privința vitezelor obținute este suficient să menționăm că pe autodromul de la Zandwoort, unde se desfășoară anual Marele Premiu al Olandei, sporul înregistrat pe parcursul a 14 ani a fost de peste 34 km. Să exemplificăm: în 1950 Rosier a mers pe pista respectivă cu o viteză medie de 123,320 km pe oră la volanul unei mașini Talbot de 4,5 litri. În 1964, în același loc, Clark a făcut 157,743 km pe oră conducînd o mașină Lotus de numai 1,5 litri!

CAMPIONATUL MONDIAL ÎN VERSIUNE MODERNĂ

Anul acesta, la sfîrșitul lunii februarie, avioanele companiilor internaționale au descărcat la Johannesburg două duzini de automobile de formă curioasă, pe ale căror corpuri scria: „Gold Leaf Team Lotus", „Matra Elf International", „Team Jack Brabham". De la aeroport, aceste reptile metalice au fost transportate, împreună cu mecanicii și piloții, la autodromul din Kyalami unde, în ziua Mărțișorului, a început cea de a 20-a ediție a campionatului mondial de automobilism. Acolo, după două ore de întrecere, pe podiumul de onoare a urcat alergătorul scoțian Jackie Stewart care, la volanul unei mașini Matra, a pulverizat vechile recorduri ale pistei și a cîștigat prima etapă din cele 12 ale supremei competiții de automobilism a anului 1969.

Campionatul mondial pentru mașini de „Formula 1" a fost instituit în versiune modernă la începutul lui 1950, primul său cîștigător fiind italianul Farina cu o mașină Alfa Romeo. După aceasta, titlul a revenit lui Fangio de cinci ori, lui Brabham de trei ori, lui Ascari, Graham Hill și Clark de cîte două ori, lui Hawthorn, Phil Hill, Surtees și Hulme cîte o dată. După cum se vede, recordul îl deține Fangio care a parcurs extraordinarul său drum de victorii la volanul a patru mașini diferite: Alfa Romeo, Maserati, Mercedes și Ferrari. Dar tot un record îl putem atribui și lui Moss, clasat de patru ori pe locul secund, sau constructorului Enzo Ferrari ale cărui mașini au ieșit învingătoare în 6 din cele 19 ediții ale campionatului.

STEWART ȘI CEILALȚI

Despre alergătorii angrenați în întrecerile pentru titlul de campion al lumii s-a scris mult și contradictoriu. Realitatea este că ei formează „aristocrația" așilor volanului, cercul lor restrîns fiind format din 25—30 de piloți. Calea către această „înaltă societate" este presărată cu multe greutăți. Ca să ajungă la volanul mașinilor de „Formula 1", tinerii alergători trebuie să treacă examenele unor severe selecții, să se afirme în curse de nivel inferior, să stîrnească interesul, prin rezultatele obținute, unui constructor sau șef de echipă. O mașină pentru cursele Grand Prix este extrem de scumpă și nici un pilot nu și-o poate cumpăra din propriii săi bani. Bolizii de „Formula 1" sînt proprietatea firmelor specializate, ale unor teamuri puternice sau ale unor întreprinzători particulari cu care alergătorii încheie contracte de angajare.

În actuala ediție a campionatului mondial, prima lovitură a aparținut lui Stewart. Pe circuitul de la Kyalami, tînărul scoțian a făcut o adevărată demonstrație de pilotaj amintind spectatorilor că anul trecut a fost la un pas de titlu și că în acest sezon este ferm decis să învingă. Dar vertiginoasa întrecere abia a început și din umbră pîndesc vechi și noi rivali. Dintre aceștia, cel mai redutabil rămîne „bătrînul" Graham Hill care dispune de o mașină Lotus Ford-Cosworth de 410 C.P., probabil cea mai reușită și mai sigură din campionat. Alături de Hill, tot pentru Lotus, mai aleargă și bătăiosul austriac Jochen Rindt.

Enzo Ferrari a făcut și el pregătiri intense. Mașina de anul trecut a constructorului din Maranello cîntărea 510 kg și era propulsată de un motor cu 12 cilindri capabili să scoată pînă la 420 C.P. Acum, la dispoziția principalului pilot al casei italiene, neo-zeelandezul Chris Amon, stă un automobil restructurat aerodinamic și cu un motor mai puternic (436 C.P.). Dornic de revanșă în urma eșecurilor din ultimii ani, Ferrari va face apel pentru actualul campionat și la serviciile piloților Derek Bell și Ernesto Brambilla.

„PAPA JACK" NU SE RETRAGE

La sfîrșitul sezonului trecut se părea că decanul de vîrstă al piloților Grand Prix, australianul Jack Brabham (43 de ani) va abandona activitatea competițională rămînînd în lumea curselor numai în calitate de constructor. Dar „unchiul Jack" nu s-a retras. El a fost prezent la Kyalami și intenționează să meargă mai departe. La cea de a doua etapă a campionatului, programată în ziua de 4 mai în Spania, Brabham și noua sa achiziție, tînărul pilot belgian Jackie Ickx (în vîrstă de numai 24 de ani), vor dispune de mașini cu motoare Ford, cu mult mai puternice decît cele de anul trecut, marca Repco.

Din garda veche a așilor volanului sînt prezenți în campionat și Hulme, Surtees, McLaren. În fața acestora se află noua generație de alergători formată din Stewart, Rindt, Ickx, Beltoise, Servoz—Gavin, fiecare din numele enunțate reprezentînd o speranță, un posibil viitor mare campion.

Dar actuala ediție a campionatului lumii este mai deosebită decît celelalte nu numai prin caracterul ei aniversar, ci și prin interesantele probleme tehnice pe care le pune. Pentru prima dată în istoria acestei competiții specialiștii s-au găsit în fața unor „enigme" de natură aerodinamică, pe care le-au și rezolvat în bună parte apelînd la soluții din aeronautică. În plus, pentru folosirea deplină a cailor putere puși în libertate de motoarele de trei litri, aproape toți constructorii au adoptat metoda tracțiunii integrale. La 2 noiembrie, după ce pe circuitul din Ciudad de Mexico coroana de stejar va fi așezată pe umerii celui mai bun pilot Grand Prix al anului 1969, vom putea aprecia cu obiectivitate dacă soluțiile tehnice alese sînt adecvate și dacă ele merită să figureze și în viitor în programul campionatului mondial.

Dumitru LAZĂR

(Va urma)

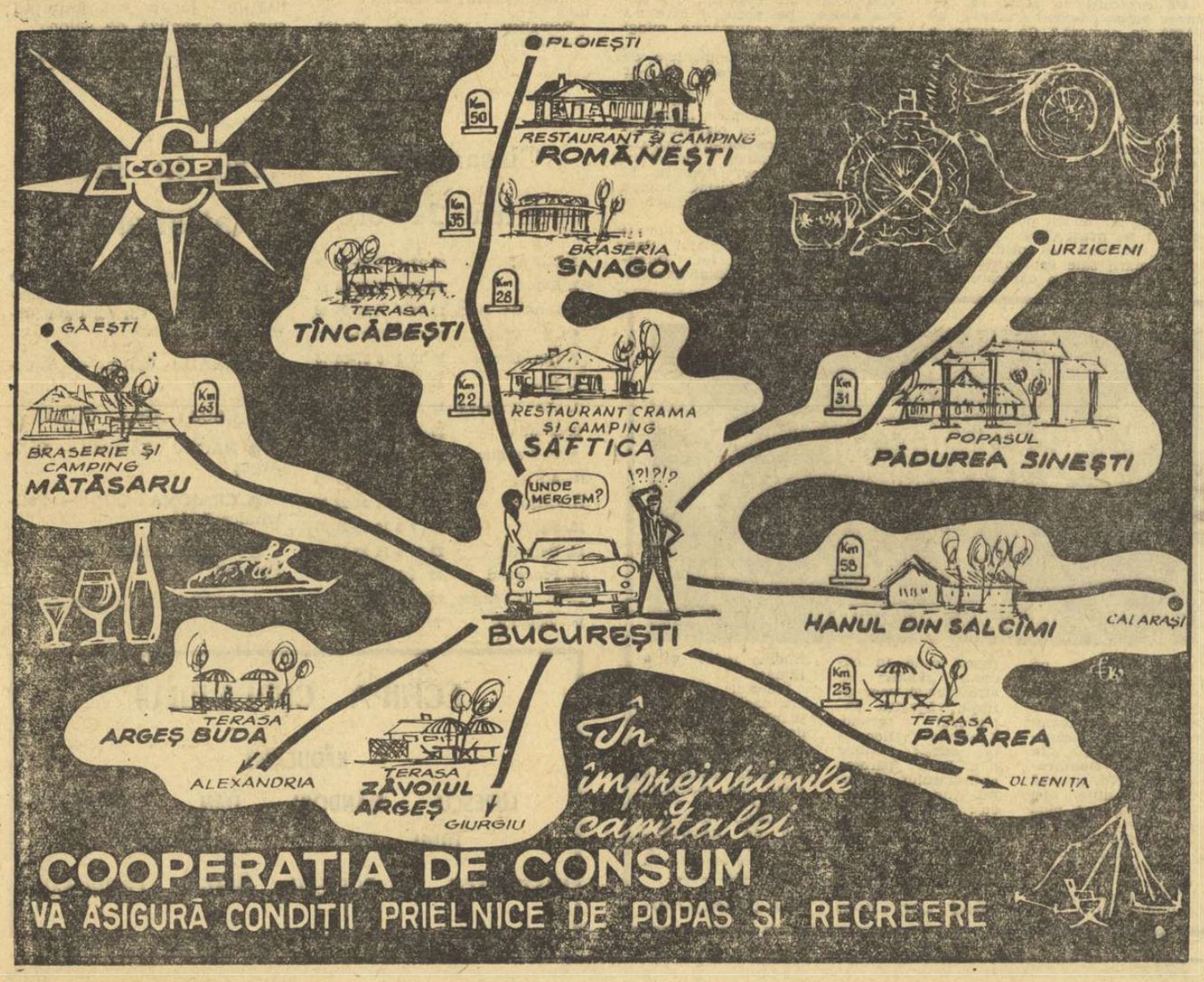

Atletism

In prima zi a concursului atletic republican de primăvară — uniorii mari au înregistrat cîteva rezultate promițătoare. Îmbucurător este, în primul rînd, revirimentul din probele de sprint, în care cîștigătorii au marcat cifre de bună valoare: 10.6 la 100 m băieți (Sorin Pătulă) și 12,0 la 100 m fete (Elena Mîrza). De altfel, reprezentanta Școlii sportive de atletism a fost, într-un fel, eroina zilei: ea a trecut de patru ori prima linia de sosire (serii și finale la plat și garduri), iar timpul său de 14.9 s la 100 mg constituie un nou record republican de junioare (în finală a realizat 15,1 s).

Săritorul cu prăjina Cornel Anton (C.S.Ș. București), deși junior mic, s-a clasat pe primul loc în disputa cu mai „vîrstnicii" colegi de probă, reușind și un nou record republican al categoriei sale, cu 4,19 m. Bine a evoluat și gălățeanca Marghioliță Matei, care a trecut cu siguranță 1,68 m la înălțime, încercînd (și eșuînd) după aceasta direct la 1,73 m!

Cu o surpriză de proporții s-a încheiat proba feminină de aruncare a discului: în pofida formei bune în care se află, favorita, Carmen Ionescu a fost întrecută cu cîțiva centimetri (43,42 față de 43,24 m) de timișoreanca Maria Illy. În ultima încercare, depășită, discul lansat de Carmen Ionescu a aterizat dincolo de 48 m!

Francisc Gedeon (48,9 la 400 m), Petre Lupan (4:15,3 la 1500 m obstacole), Rafira Fița (2:18,8 la 800 m) și chiar Eremia Rotaru (14,91 la triplu) au obținut victorii scontate.

Ceilalți cîștigători ai probelor: 1500 m — H. Mattes 4:02,1; **suliță** — P. Colf 59,42; **greutate** — Gh. Suha 14,08; **110 mg** — E. Sebestien 15,5.

Întrecerile continuă astăzi, de la ora 9, pe stadionul Dinamo.

BOX

REȘIȚA 26 (prin telefon). Au fost desemnați campionii de box juniori pe 1969: **juniori mici** (în ordinea categoriilor): I. Memet, (Energ. C-ța), D. Condurat (Din. Bacău), D. Livezeanu (Electr. Craiova), I. Adam (Prog. Buc.), P. Toma (C.S.M. Reșița), Tr. Popescu (Viit. Buc.), S. Mihalcea (Din. Buc.), P. Mladenovici (C.S.M. Reșița), St. Gaspar (C.S.M. Cluj); Șt. Florea (Prog. Buc.), A. Mocanu (C.S.M. Cluj), I. Ruicu (Electr. Craiova); **juniori mari**: St. Băiatu (Buc.), St. Tudor (PAL Brăila), O. Constantin (PAL Br.), A. Moraru (Met. Buc.), I. Crețu (Prog. Buc.), C. Hoduț (Ol. Buc.), D. Moraru (Energ. Cîmpina), Gh. Peteanu (Voința Cluj), P. Tănase (Nicolina Iași), Fr. Saygo (Voința Cluj), I. Chifu (Din. Brașov), V. Lehăduș (CSO Galați).

BASCHET

În întîlnirea feminină de baschet disputată aseară, în sala Progresul, în cadrul etapei a XVIII-a a diviziei A, I.E.F.S. — Progresul București 52—50 (23—23). **(F. Simion,** coresp.)

TENIS

C. DUMITRESCU A ÎNVINS PE L. EINEN

Ieri a continuat întîlnirea internațională de tenis dintre componenții lotului român și reprezentativa de tineret estoniană la probele individuale. Un rezultat surpriză a reușit Zinchievici Lidia care a învins-o pe Judith Dibar cu 2—6, 6—4, 6—4. O partidă bună a făcut elevul lui Nonel Racoviță, C. Dumitrescu, care a învins fără drept de apel pe L. Einen cu 6—1, 6—1. Alte rezultate: E. Horsa — A. Cîrnaru 6—0, 6—1, J. Boboc — A. Kree 6—4, 6—2, V. Marcu — W. Lapimaa 8—6, 6—0, E. Lange — V. Sotiriu 6—2, 6—3, T. Ovics — D. Hărădău 6—3, 6—2. Astăzi continuă pe terenurile Progresul de la orele 9 dimineața semifinalele și după-amiază finalele.

S. I.

ȘAH

ÎNTÎLNIREA FEMININĂ ROMÂNIA — POLONIA

Aseară, la Ploiești, echipierele noastre au luat conducerea la limită, în urma unei singure partide cîștigate: $2\frac{1}{2}$—$1\frac{1}{2}$. Punctul a fost înscris de Suzana Makai (la masa a cincea) în fața Apoloniei Litwinska. Trei partide au fost remiză, cele dintre Teodorescu și Radzikowska, Pogorevici și Spakowszka, Desmireanu și Rybarska.

Au întrerupt: Polihroniade — Litmanowicz, Nicolau — Jarczinska, Baumstark — Szota și Reicher — Lipka.

Azi, întîlnirea continuă cu cel de al doilea tur.

Lupte

(Urmare din pag. 1)

mondial, însetat de reabilitare după mai multe eșecuri consecutive.

La 62 kg, categorie apărută abia la această ediție a campionatelor, brașoveanul Ion Vaideș va avea de înfruntat pe dinamovistul Ion Alionescu, ani de zile barat în drumul spre titlu fie de Cernea, fie de Baciu sau Cristea.

Campionul mondial Simion Popescu, evoluînd într-o categorie foarte populată (68 kg) și-a croit sigur drumul spre finală.

16 concurenți au început întrecerea la 74 kg. Cei doi cîștigători de serii sînt reprezentanții clubului Steaua, Ion Gabor și Carol Badea, care își vor disputa întîietatea.

După o dispută foarte echilibrată (cu cele mai multe meciuri terminate la egalitate) categoria luptătorilor de la 82 kg își va alege campionul dintre S. Olteanu (Dinamo) și Gh. Cserei (Brașov). Ion Țăranu nu poate aspira decît la locul 3—4.

Mult mai clară este situația la categoriile mari. Nicolae Neguț (Steaua) domină la 90 kg, Gheorghe Popovici (Dinamo) a cucerit încă de aseară cel de-al 11-lea titlu național consecutiv la semigrea, învingînd în meciul decisiv pe M. Mosneag (Arad), iar Nicolae Martinescu (Dinamo) va disputa cu craioveanul Constantin Bușoi titlul la „toate categoriile". Dar, să așteptăm reuniunea decisivă de duminică.

TRIBUNE PLINE PE STADIONUL „23 AUGUST" LA CUPLAJUL INTERBUCUREȘTEAN

„Uvertura" nu s-a ridicat la pretențiile spectatorilor ● Lovitură de teatru în minutul 1 al partidei Rapid — Dinamo! ● Echipa giuleșteană ar fi putut învinge la un scor mai net ● Publicul bucureștean — la înălțime

În „concertul" Rapid-Dinamo, vioara a doua nu s-a prea auzit...

RAPID — DINAMO 1—0 (1—0)

Stadion „23 August". A marcat: Oct. Popescu (min. 1).

RAPID: Răducanu 9 — Lupescu 7, Motroc 7, Dan 9, Greavu 8, Dinu 8, Dumitru 9+, Năsturescu 8, Oct. Popescu 9, Neagu 8 (min. 53 Mazurachis 7), Codreanu 8 (min. 79 Angelescu).

DINAMO: Datcu 7 — Popa 6, Boc 7, Dinu 7, Ștefan 6, Ghergheli 7, Stoenescu 6, Pîrcălab 7, Lucescu 6 (min. 74 Frățilă), Dumitrache 7, Nunweiller VI 5 (min. 59 Sălceanu 6).

A condus Ianko Iankov (Bulgaria) ★★★★; ajutat la linie de Al. Pîrvu și C. Bărbulescu.

„Trofeul Petschowschi" (pentru public): 10.

Pe fondul psihologic de nemulțumire creat de finalul decepționant al partidei-uvertură, derbyul etapei a fost așteptat cu o adevărată... foame de fotbal. Cunoscînd potențele celor două team-uri, publicul (și cel pro-Rapid și cel pro-Dinamo) aștepta cu înfrigurare și speranțe spectacolul fotbalistic. Și spectacolul a izbucnit, mai repede decît cît bănuiam, sub bagheta zeului fotbalului, acest regizor necunoscut care ne uluiește mereu și ne-a uluit și ieri.

TAVI, TAVI!

Primul minut, prima lovitură de teatru! La 50 de secunde după bătaia „gongului", o bîlbîială Datcu-Boc este exploatată electronic de Neagu, care țîșnește din spatele portarului dinamovist, pasează înapoi la Octavian Popescu, surprins o clipă de intervenția-reflex... a colegului său, un șut sec și... gol. 1—0 pentru Rapid! Echipa feroviară conduce deci din plecare înainte ca jucătorii și... spectatorii să apuce să se încălzească. Lansat în cursă, Rapidul atacă insistent, iar dinamoviștii se apără cu înverșunare, încercînd contraatacuri care să echilibreze balanța jocului, înclinată de la început în favoarea feroviarilor. În min. 8, Dan pune „capul la contră" în luptă cu Lucescu; în min. 13 — Ghergheli centrează de pe partea dreaptă, Dumitrache, Dinu și Lucescu ezită iar Răducanu respinge; în min. 16 un „undoi" Neagu — Oct. Popescu îl pune pe primul în poziție favorabilă dar Datcu iese și reține. În min. 22 se produce... acordat, nu ne îndoim, penalty. Meciul continuă, așadar, de la 1—0, o diferență oricînd recuperabilă, mai ales că au mai rămas 68 de minute de joc.

UNDE EȘTI, DINAMO?

Spre surprinderea spectatorilor, ostilitățile sînt conduse în continuare cu remarcabilă autoritate de către Rapid, care pasează excelent, acroșează foarte bine, își desfășoară cu multă pricepere forțele, acționează omogen, legat, în atac și în apărare, după principiul „burdufului", atît de licitat de tehnicieni.

O remarcă specială pentru Oct. Popescu, concert-maistru feroviar care judecă orice acțiune, și pentru Dumitru, care este realmente pe tot terenul. Dinamo, în schimb, nu se vede în joc, nu leagă aproape nici o acțiune. Sub semnul acestui evident decalaj de reușită se încheie prima repriză. A doua parte a meciului începe asemănător debutului de partidă. Rapid atacă dezlănțuit, obligîndu-i pe Boc și Ștefan să acorde trei cornere în două minute (min. 48 și 49).

DUMITRACHE IESE DIN CUTIE...

Nu știu ce se întîmplă cu dinamoviștii, care nu reușesc nicicum să iasă la suprafață. Sesizînd indispoziția de joc a mecanismului echipei sale, Dumitrache însuși, atacant de vîrf prin vocație, vine în ajutorul apărării ca să-și ia singur mingile care nu-i pot parveni, linia mediană a feroviarilor oprind totul. În min. 77, blondul atacant dinamovist are o acțiune cu care, de obicei, întoarce soarta partidelor. Lovitură liberă de la 35—40 m, șut cu boltă, mingea planează la 13—14 metri de poarta lui Răducanu, țîșnește spre ea ciuful blond al lui Dumitrache, urmează „heading"-ul său spectacular, mingea se îndreaptă spre vinclu, dar mîna salvatoare a lui Răducanu, al cărui reflex a fost superb, o aruncă în extremis, peste bară, în corner. Rapid a trecut prin mari emoții. După numai două minute, focul tensiunii se mută la poarta lui Datcu, care are șansa să primească exact în brațe șutul lui Oct. Popescu, liber la 2—3 m în careul de pedeapsă.

...SINGURA GREȘEALĂ A LUI IANKO IANKOV

La o pătrundere perpendiculară pe poartă a aceluiași Oct. Popescu, care trece printr-o elegantă fentă de Boc, fundașul dinamovist revine prin... fault flagrant, dar arbitrul bulgar (excelent în restul partidei) închide ochii. 9 din 10 arbitri români ar fi

Răducanu aterizează pe minge, asistat de Motroc

Foto: A. NEAGU

FORCINGUL DINAMOVIST ESTE TARDIV

Luptînd cu „criza de timp", dinamoviștii, care au atacat cu toată energia în ultimele 15—20 de minute ale partidei, se lovesc de jocul metodic al feroviarilor. Echipa giuleșteană temporizează cu inteligență și destramă cu sînge rece acțiunile pripite ale adversarilor. Dinamo atacă, atacă, dar luciditatea echipei feroviare are cîștig de cauză, Rapidul trecînd chiar în min. 89 pe lîngă o ocazie rarisimă de a majora scorul la 2—0 (a ratat din apropiere, același Oct. Popescu), scor pe care formația din Grant l-ar fi meritat pe deplin.

Rapid și-a depășit ieri în toate compartimentele de joc adversara, fiind vioara I a unui concert în care vioara a II-a nu s-a prea auzit...

Marius POPESCU

Ura! A egalat Progresul! — iată ce exprimă plastica gestului lui Mîndru, portarul de rezervă al alb-albaștrilor

Foto: N. AUREL

ÎN „DESCHIDERE"

GOLURI MULTE, DAR PUȚIN FOTBAL

STEAUA — PROGRESUL 2—2 (2—1)

Stadion „23 August", teren bun, timp frumos, spectatori, aproximativ 70 000. Au marcat în ordine: Creiniceanu (min. 6), Șoangher (min. 26), Creiniceanu (min. 32), Mateianu (min. 53).

STEAUA: Suciu 5 — Cristache 6, Dumitru Nicolae 6, Hălmăgeanu 8, Vigu 7, Jenei 6, D. Popescu 5 (min. 63 Negrea 5), Pantea 6, Constantin 6 (min. 58 Tătaru II 6), Voinea 6, Creiniceanu 8.

PROGRESUL: Manta 6 — Marinescu 5, Mândoiu 7+, Grama 5, Adr. Constantinescu 5, Neacșu 5, Beldeanu 6, R. Ionescu 5 (min. 68 Goia 5), Șoangher 6, Mateianu 7 (min. 81 Alecu), Țarălungă 7.

A arbitrat Stoian Ciomakov (Bulgaria) ★★★★★; la linie: Gheorghe Limona și Chevorc Ghemigean.

„Trofeul Petschowschi" (pentru public): 10.

Lume multă — se pare un record chiar și pentru cuplajul interbucureștean — ieri la „23 August", care a garnisit tribunele mai înainte ca arbitrul să fluiere începutul „deschiderii".

Și ce ambianță, demnă de un autentic derbi fotbalistic: steaguri și steguțe, reprezentînd culorile cluburilor, pancarte purtate de cei mai aprigi susținători ai Stelei și ai Progresului, instrumente sonore ce se produceau în așteptarea... trompetei lui Tudorică!

DOAR UN FOC DE PAIE

După cum debutase partida, se părea că și jocul se va acorda în mod fericit la atmosfera festivă din jurul gazonului. Pantea a plecat cu o minge cam de la centrul terenului, a rămas în posesia ei (în pofida dublului fault comis asupra lui) și odată ajuns aproape de marginea careului mare a centrat brusc pe partea opusă unde se afla Creiniceanu: un șut-volé al acestuia, executat de la aproximativ 14 m puțin lateral stînga și balonul a poposit în plasă, jos, lîngă bară, privit de 6—7 apărători ai Progresului, literalmente stupefiați.

Ce a urmat însă după rapidul k.o. în disputa Creiniceanu-Manta, a avut mai puțină priză la public, dispus, de altfel, să se aprindă ușor. Progresul a replicat dîrz, a pus mai mult suflet în tot ceea ce a întreprins, dar n-a reușit decît rareori să amenințe serios buturile apărate de Suciu. Îi lipsea evident un om lucid la mijlocul terenului, îi lipsea jucătorul de șoc din linia întîi, spinul care trebuia să stea înfipt în coasta apărării adverse.

PÎNĂ ÎN MINUTUL 26!

De partea cealaltă, steliștii acționau de parcă aveau cel puțin două goluri avans: într-un tempo lent, ca în... „Umbrelele din Cherbourg", într-o manieră care — la șuturile expediate consecutiv, de la distanță, de către Jenei, Dumitru Nicolae și fundașul Cristache (unde le erau trăgătorii?) a declanșat ilaritate în tribune. Abia în min. 20 și 21, Țarălungă și respectiv Vigu (urcat hotărît în atac) au reușit să scoată întrucîtva jocul din anonimatul în care căzuse, producînd emoții lui Suciu și Manta. Și totuși, surplusul de zel depus de băieții lui Drăgușin și Știrbei va fi curînd răsplătit... pe tabelă. În min. 26, la o centrare de pe aripa dreaptă, deși nejenat de nimeni juniorul Cristache s-a precipitat și a acordat un corner ce părea să nu anunțe nimic. A executat Țarălungă înalt înspre colțul stîng al careului mic, Suciu a ieșit să boxeze (incomodîndu-l pe Hălmăgeanu, aflat pe fază) dar a făcut-o în „gol", lăsînd balonul să curgă pînă la Șoangher, care a plasat nestingherit balonul cu capul, jos, lîngă bară: 1—1, în min. 26.

PASA MAIASTRA A PROFESORULUI

Un timp, după egalare, toți jucătorii Progresului s-au dovedit a fi mai insistenți în joc. Steaua părea că se stinge din ce în ce mai mult pînă cînd a venit minutul 38 al partidei și — o dată cu el — inegalabila pasă a lui Constantin: optarul Stelei, care făcuse figură ștearsă pînă atunci, a văzut culoarul liber pe care se lansase Creiniceanu și l-a servit impecabil cu o pasă în stilul lui personal: aripa stîngă a militarilor a șutat decisiv din interiorul careului, răpindu-i orice speranță lui Manta: 2—1 pentru Steaua. Profesorul își făcuse datoria și, curînd după pauză (min. 58), pleca... spre cabine.

SPRE O REMIZĂ DE SALON!

După pauză, echipele reiau disputa cu forțele oarecum refăcute dar aceasta nu se va simți și în joc. Vreo 10 minute Progresul a atacat confuz, iar Steaua s-a apărat la fel de confuz din care cauza a primit, în min. 53, și cel de-al doilea gol: o minge rătăcită în careu a ajuns în posesia lui Mateianu. Blondul înaintaș al Progresului a profitat de un dublu luft al apărătorilor Stelei și a reluat de la aproximativ 10 metri, în plasă, pe lîngă Suciu care ieșise în întîmpinare: 2—2!

La acest scor, antrenorii au operat modificări în formații, însă totul a fost în zadar. Meciul a lîncezit din ce în ce mai mult și, după cum s-au desfășurat, în continuare, ostilitățile jocul se îndrepta spre... o remiză de salon.

G. NICOLAESCU

70000!

Un stadion arhiplin, ca pe vremea marelui Real... Bluze multicolore „ca pe Centomilia"... Steaguri... Tălăngi... Fotoreporteri ploniînd pe gazon ca într-un poligon imaginar... Copii pe capitelul ceasului... Alții — împodobind stema... Cameră cu travelling pe pistă... Doi oameni pe un loc la masa presei...

Ce resorturi au făcut să vibreze inima acestui vulcan de 70 000 de oameni? Ce anume a făcut din cuplajul de ieri un fel de „serbare română", în care uralele s-au prelungit dincolo de minutul 180, ca niciodată?

Dați-mi voie să cred că acest flux ireal al mulțimii a fost „marea acțiune pe cont propriu" a Majestății Sale Publicul, care a intuit, poate, că cei „11 de la Lausanne" au nevoie de un șoc psihologic, în acest moment dificil, cînd frisonul iernii n-a pierit încă, iar aburii primăverii au năvălit pe neașteptate.

Ieri, Publicul n-a primit răsplata marii sale generozități. Cei care au resimțit o oarecare stinghereală au fost îndeosebi bătrînii. Creiniceanu a înscris două goluri, parcă în amintirea unor vremi apuse. Constantin a executat una din piruetele care au făcut cîndva din Nae Tătaru o mare extremă. Mateianu a egalat, ca acum doi ani, la capătul unui efort de care nu-l mai credeam capabil. În sfîrșit, un alt bătrîn, Octavian Popescu, l-a făcut groggy pe portarul care i-a întins cîndva nenumărate mingi din palmă.

Au fost puține momentele de fotbal mare, ieri. Poate că s-ar putea invoca și unele scuze. Progresul revenea după „hecatomba" de la Ploiești. Steaua e mereu în căutarea unor chei pierdute. Dinamo a plutit ca într-un acvariu, cu busola sfărîmată de ristul însetat a lui „Tavi" Popescu. În sfîrșit, Rapid a îngustat în mod deliberat scena, cu un cerber în zi mare: Dumitru.

Și totuși, am văzut și lucruri frumoase, ieri, în cuplajul Soarelui. A fost capul lui Dumitrache... A fost reflexul inimitabil al lui Răducanu... A fost, în fine, dansul clasic al lui Octavian Popescu, imaculat și dezinvolt, pe un gazon plin cu perechi sleite de puteri.

Au fost puține momentele de fotbal mare, ieri. Și totuși, tribuna a fost mai generoasă ca oricînd. Să fie oare acesta mai ales semn de împăcare cu fiii deseori risipitori ai balonului rotund?

Fotbaliști, acum e rîndul dumneavoastră!

Ioan CHIRILA

Clasamentul pentru 24 ore

1. U.T.A.	22	13	4	5	35-18	30
2. Rapid	23	11	5	7	30-26	27
3. Dinamo Buc.	23	11	4	8	42-26	26
4. „U" Cluj	22	11	1	10	32-29	23
5. Din. Bacău	22	10	3	9	27-26	23
6. Jiul	22	9	5	8	23-22	23
7. „U" Craiova	22	10	3	9	35-36	23
8. Steaua	23	9	4	10	38-33	22
9. Politehnica	22	10	2	10	23-25	22
10. A.S.A.	22	10	2	10	27-29	22
11. Crișul	22	7	7	8	24-22	21
12. Farul	22	9	3	10	29-31	21
13. Petrolul	22	10	1	11	23-27	21
14. Progresul	23	7	7	9	22-27	21
15. F. C. Argeș	22	8	4	13	24-37	17
16. Vagonul	22	6	2	14	30-50	14

Azi, în divizia națională A

În cadrul etapei a XXIII-a a campionatului diviziei naționale A, azi, se vor disputa următoarele meciuri:

● ARAD: U.T.A. — Vagonul.

● CLUJ: „U" — Crișul

● BACĂU: Dinamo — F. C. Argeș

● CRAIOVA: „U" — Politehnica Iași

● TG. MUREȘ: A.S.A. — Petrolul

● PETROȘENI: Jiul — Farul.

DIN „CULISELE" CUPLAJULUI...

...Progresul atacă cu disperare, Șoangher se zbate ca scăpat dintr-o menghină, Mateianu, avanpostul bancarilor, își caută echilibrul printre trei-patru apărători militari...

Centrează Pantea și Creiniceanu înscrie. Cineva comentează: **„Ca pe vremuri, Bindea la Dobai, volé și... gol".** Ne uităm la antrenorul Covaci. Ascuns în spatele unor ochelari fumurii, pare calm, chiar impasibil.

...Beldeanu, intercalat în atac, ratează dintr-o poziție favorabilă. Lîngă noi, pe bancă, Matei e necăjit... Ce să-i faci, Ploieștiul se răzbună...

În fine, bancarii egalează. Cineva strigă de pe banca Progresului: **„V-am spus eu că Șoangher marchează primul gol!"** Da, e antrenorul Drăgușin, al cărui glas se aude pentru prima oară de la începerea partidei! La cîțiva metri, antrenorul Stelei stinge țigara, strivind-o de gheata unuia din jucătorii de rezervă... Nu trec însă decît cîteva minute și-și aprinde alta: Creiniceanu a readus avantajul echipei sale. Fără să vrem, privind la Gigi Tătaru și la Negrea, aflați pe marginea gazonului, ne gîndim la justețea proverbului **„Cine n-are bătrîni..."**

...Jocul s-a reluat. Steaua domină. Dintr-o parte, se aude o voce: **„Schimbă-l pe Mateianu"**, iar o alta, în replică: **„Să intre Dumitrache la Progresul!?..."** Te înșeli, amice! Nu trec decît cîteva minute și Mateianu aruncă mingea sub bară. Oaidă este literalmente zdrobit de îmbrățișarea tînărului Goia... Mai are doar timp să exclame: **„Măi, bălane, măi, bălane..."**

Pantea ratează ultima centrare și... gata! **„E bine și așa** — ne mărturisește Știrbei, **deși cît de mult ne-ar fi trebuit două puncte".** Parcă Stelei, nu?...

...Începe „vedeta". Vacarmul e total, de parcă tot Giulești s-a mutat în Bulevardul Muncii. În primul minut, lovitură de teatru: „Tavi" Popescu plătește polița unei mai vechi „concedieri" și Rapidul conduce cu 1—0. Tribuna a doua e în delir.

Dinamo se apără, Neagu zburdă printre Boc și Dinu. Toată lumea îi caută cu privirea pe Dumitrache. Ne aducem aminte de convorbirea - fulger avută cu Răducanu înainte de începerea partidei: **„Te temi de Dumitrache?". „Nu, nu mă tem! De altfel, nici n-o să ajungă pînă la mine... Dar o să-l anihilez..."**

Pînă acum portarul Giulețtiului are dreptate, dar au mai rămas destule minute. Oct. Popescu cade în careu... **„Fault"** — strigă cu o voce uriașă, răgușită, antrenorul secund, Cristescu. Repriza ia sfîrșit. Nimic nou. Doar părerea antrenorului federal Angelo Niculescu: **„Singurul care dă satisfacție dintre selecționabili este Dan. Restul..."**

Ultimele 45 de minute. Jamaischi îi șoptește lui Rămureanu: **„Of, de-ar rămîne 1—0..."** Și a rămas...

Minutul 90 sau 180, dacă vreți... Rapidul a cîștigat: două puncte „de aur". Tribuna a doua a devenit o veritabilă salbă de torțe. La megafon, o voce atrage atenția asupra pericolului de incendiu... Cine s-o audă? E mare sărbătoare în zona Grantului...

Ov. IOANIȚOAIA

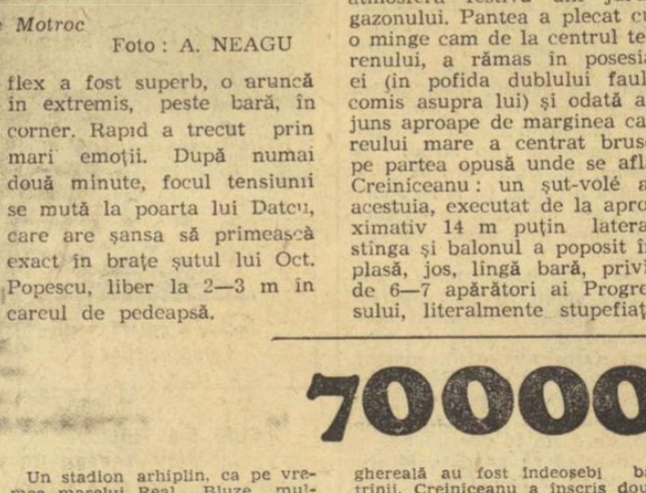

ECHIPA CUPLAJULUI

RĂDUCANU

LUPESCU MĂNDOIU DAN GREAVU

DINU DUMITRU

NĂSTURESCU O. POPESCU NEAGU CREINICEANU

Tiparul I. P. „Informația", str. Brezoianu nr. 23—25, București

40368

PROLETARI DIN TOATE ȚĂRILE, UNIȚI-VĂ!

Redacția și administrația: str. Vasile Conta nr. 16, tel. 11.10.05, interurban 72 și 286. Telex sportrom buc. 180.

sportul

4 pagini 30 bani

Anul XXV — Nr. 528 (5962) ZIAR AL CONSILIULUI NAȚIONAL PENTRU EDUCAȚIE FIZICĂ ȘI SPORT Luni 28 aprilie 1969

Trimisul nostru special la C.M. de tenis de masă, C. COMARNISCHI, transmite:

ROMÂNCELE, MEDALII DE ARGINT ȘI ÎN PROBA DE DUBLU

● *Maria Alexandru pe locul III, Carmen Crișan pe locul V și Eleonora Mihalca pe locul VIII în ierarhia mondială*

MÜNCHEN, 27 (prin telefon). — Performanțele reprezentantelor României, **Maria Alexandru, Eleonora Mihalca** și **Carmen Crișan**, în probele individuale de duminică dimineață, le-au confirmat pe cele obținute în întrecerea pe echipe. **Toate trei s-au clasat printre primele 8 jucătoare ale lumii**, apoi Maria Alexandru a ajuns în semifinale, iar la dublu femei a fost obținut succesul cel mai prestigios, **Alexandru — Mihalca** obținînd calificarea în finală. Astfel, româncele au cucerit aprecierile unanime ale celor prezenți la **„Eissporthalle"** — miile de spectatori, numeroșii specialiști, ziariști și comentatori ai posturilor de radio și televiziune.

În partidele din sferturile de finală, atît Alexandru care a învins pe **Diane Schöler**, cît și Crișan și Mihalca — deși au pierdut — au lăsat o impresie excelentă. Împotriva Dianei Schöler, Maria Alexandru a avut unele dificultăți în setul I. Ea a fost condusă cu 7—3, 10—5, 18—12, 19—14 (cînd s-a aplicat regula activizării). De la acest scor, însă, campioana României și-a revenit complet, a început să acumuleze punct după punct și, printr-un joc combinativ, presărat mai mult cu acțiuni ofensive, s-a impus cu autoritate.

O comportare frumoasă a avut-o și junioara Carmen Crișan în fața redutabilei japoneze **Kowada**. A fost una dintre cele mai spectaculoase întîlniri, de un nivel tehnic superior, cu atacuri și contraatacuri în serie. A ieșit învingătoare, la limită, Kowada, dar Crișan nu s-a arătat cu nimic inferioară reputației sale adversare.

Cu **Homada**, o jucătoare care folosește priza europeană, Mihalca a practicat un joc viguros, însă ea nu a avut frecvența necesară în loviturile ofensive, motiv pentru care a fost întrecută.

În semifinala de simplu femei, Maria Alexandru pornea favorită în compania sportivei nipone Kowada, pe care o învinsese la echipe. De data aceasta, Kowada nu s-a mai hazardat în atacuri năvalnice. Ea a fost ceva mai prudentă, plasînd mingile cu adresă, trăgînd dintr-o bucată, foarte puternic și cu dese schimbări de direcție. Maria n-a demonstrat o dispoziție prea bună. Ea a încercat să apere razant. De multe ori a reușit să-și plimbe adversara dintr-un colț în altul al mesei, dar a greșit într-o proporție prea mare serii de mingi ușoare, retururi de serviciu sau din simplul joc de mijloc. De pildă, în setul IV, Maria a avut la un moment avantaj (13—10), însă Kowada a înscris 11 puncte la rînd (!), cîștigînd.

MARIA ALEXANDRU

ELEONORA MIHALCA

La dublu femei, în sferturile de finală **Alexandru** și **Mihalca** au izbutit să elimine din concurs valoroasa pereche **Morisawa — Hirota (deținătoare ale titlului suprem, cucerit la Stockholm)**, după un meci în care au avut inițiativa. În semifinale, româncele au depășit cuplul cehoslovac **Vostova — Karlikova.** Ele s-au detașat prin varietatea loviturilor, cu accent pe cele de atac. Un singur moment de descumpănire în setul secund, după ce primul le revenise. Româncele aveau un avans substanțial: 10—1. Apoi: 15—8. Vostova și Karlikova s-au apropiat, însă, au egalat și beneficiat de un punct avans (19—18), cînd meciul s-a întrerupt pentru că Mihalca a avut o hemoragie nazală. După intervenția medicului, Nora s-a simțit mai bine, partida s-a reluat și cu toate că setul a fost pierdut, următoarele două au aparținut româncelor.

Dintre celelalte rezultate, subliniem surpriza de la simplu femei, unde reprezentanta R.D.G., **Gabriele Geissler**, s-a calificat în finală, în dauna japonezei Homada. De asemenea jucătorul vest-german **Eberhard Schöler,** susținut din răsputeri de public, a obținut și el calificarea în finala masculină, de simplu, învingînd pe japonezul Tasaka.

REZULTATE: **simplu bărbați „optimi"**: Kasai — Soewindo 3—0, Ito — Korpa 3—0, Gomoskov — Ciu Cia Hiun 3—0, Inoue — Surbek 3—2, Tasaka — Ciu Cian Suk 3—1, Stanek — Jonyer 3—0; **„sferturi"**: Kasai — Stipancic 3—2, Ito — Gomoskov 3—0, Tasaka — Inoue 3—0, Schöler — Stanek 3—1; **semifinale**: Ito — Kasai 3—0, Schöler — Tasaka 3—2; **simplu femei, semifinale**: Geissler — Hamada 3—2, Kowada

(Continuare în pag. a 4-a)

Internaționalele de gimnastică

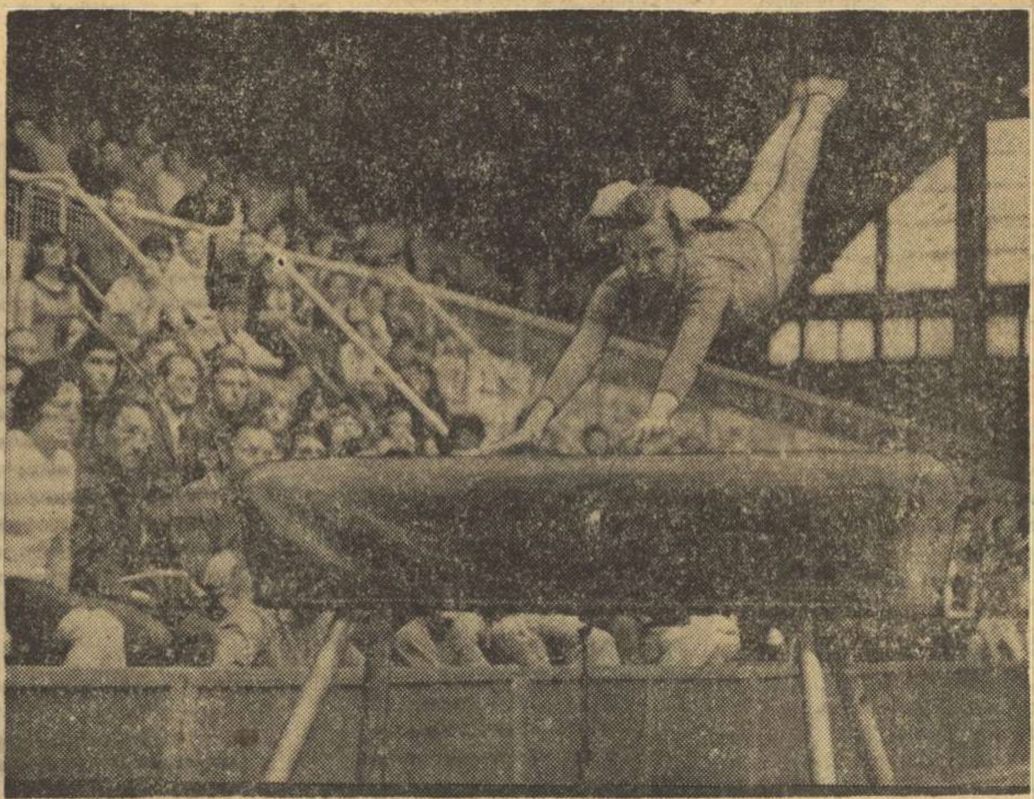

s-au încheiat cu concursul pe aparate

Concursul pe aparate, punctul forte al oricărei întreceri de gimnastică, a oferit ieri, în încheierea campionatelor internaționale ale României, un spectacol de bună valoare tehnică și cu satisfacția, pentru spectatorii prezenți în sala Floreasca, unor succese românești. Rodica Apăteanu, Felicia Dornea și Elisabeta Turcu, precum și Gheorghe Păunescu și-au înscris numele, alături de gimnaști din R. D. Germană, pe lista cîștigătorilor.

Succesul cel mai aplaudat a fost al tinerei gimnaste românce Elisabeta Turcu (în imagine), clasată pe primul loc la sărituri. Alte amănunte despre concursul pe aparate, în pag. a IV-a.

Foto: AUREL NEAGU

„Legea celor 8" contra Coubertin!

Există, din păcate, destui oameni legați de sport care văd dezvoltarea sportului de masă îngust, doar din punctul de vedere al sportului de performanță. Pentru aceștia, masele în sport nu ar fi bune decît doar pentru recrutarea unor elemente apte să devină performeri de elită.

Unii au ajuns chiar să teoretizeze această optică deformată pînă la a stabili, pasămite, adevăratele legi statistice, care ar determina dezvoltarea sportului de masă în proporțiile necesare producerii unor campioni. O astfel de lege ar fi „legea celor 8" dedusă, se pare, din analiza frecvenței apariției unor campioni din masa practicanților anonimi. După această „lege", pentru a putea conta pe ridicarea unui maestru al sportului ar fi nevoie de 8 sportivi de categoria I, pentru un sportiv de categoria I ar fi nevoie de 8 sportivi de categoria a II-a, ș.a.m.d. După această socoteală, pentru un maestru al sportului ar fi nevoie de peste 4000 de juniori clasificați. Ascultînd această lege, ar trebui să ne declarăm totuși fericiți, de vreme ce nu se pot produce campioni și fără a avea o anumită masă de practicanți. Căci, dacă ar trebui să ne luăm după această optică deformată, desigur nu s-ar mai face sport de masă în ziua în care s-ar putea produce campioni și fără acest „rău necesar" care sînt masele de sportivi anonimi.

Dar, dacă existența sportului de performanță depinde în mare măsură de masa practicanților, apoi sportul de masă se poate face și fără existența neapărată a marilor campioni.

În anumite țări nordice există o mișcare sportivă de masă dezvoltată, fără ca totuși campionii acestor țări să strălucească în marile competiții mondiale. Astfel, în clasamentul neoficial pe națiuni al Jocurilor Olimpice de la Mexico, Suedia a ocupat locul 18, Finlanda — locul 22, iar Norvegia — locul 31, în urma multor țări nou apărute în arena sportului internațional. Se pare că vremurile de glorie ale unor mari campioni cum au fost: Wide, Arne Borg, Nurmi sau Järvinnen au apus, dar sportul din aceste țări nu a încetat să se dezvolte.

Totuși, existența unor mari campioni poate fi foarte avantajoasă pentru răspîndirea sportului. Este cu totul edificator în această privință modul de a-l privi pe campion, propriu fondatorului olimpismului modern Pierre de Coubertin, care îi aprecia pe sportivii de elită mai ales pentru valoarea propagandistică a performanțelor lor deosebite. El spunea: „Pentru ca o sută de oameni să se apuce de sport este nevoie ca cincizeci să-l practice cu regularitate. Pentru ca cincizeci să-l practice cu regularitate este nevoie ca douăzeci să se specializeze într-o ramură de sport. Pentru ca douăzeci să se specializeze este nevoie ca cinci oameni să fie în stare de performanțe deosebite". Și cu asta piramida sportului a fost întoarsă cu vîrful în sus, așezînd performanța pe baza largă și firească a maselor de practicanți. O personalitate cu vederi umaniste și cu concepții democratice avansate asupra funcției sociale a mișcării sportive, cum a fost Pierre de Coubertin, nu putea aborda problema decît în acest fel.

De altfel, credem că nici nu se poate asigura îndeplinirea obiectivelor urmărite de mișcarea sportivă, decît așezînd sportul pe bazele unei largi mișcări de masă în slujba căreia trebuie să se afle și sportul de performanță chiar dacă performanța urmărește și alte obiective importante, diferite față de cele urmărite prin atragerea unor mase cît mai mari în sport și la educație fizică.

N. BRAȘOVEANU

BRAVO ATLEȚILOR JUNIORI

REZULTATE BUNE ÎN CONCURSUL REPUBLICAN DE PRIMĂVARĂ

Csaba Dosa, deasupra ștachetei la 2,07 m
Foto: TH. MACARSCHI

În ziua a doua a concursului republican de primăvară, juniorii mari au obținut numeroase rezultate care — ținînd cont de data la care ne aflăm — pot fi apreciate ca foarte bune. Printre evidențiați îi vom nota în primul rînd pe „olimpicii" Csaba Dosa și Cornelia Popescu; ei și-au dominat autoritar adversarii, realizînd 2,07 m la înălțime și, respectiv, 5,67 m la lungime. Cu siguranță și cu mare avans față de următorii clasați și-au cîștigat probele și Adalbert Darvaș (200 m), Petre Lupan (3000 m), Lăcrămioara Diaconiuc (400 m). Mai menționăm disputele echilibrate de la 800 m, 400 mg, lungime, disc băieți și greutate fete, ca și surpriza de la 200 m, unde Mariana Filip a fost întrecută de cvasi-necunoscuta Ildiko Krausz. La 200 m și ștafeta 4×400 m fete, cîștigătoarele (Niculina Manea, respectiv echipa Șc. sp. Roman) au devenit și recordmane republicane. Iată acum principalele rezultate ale concursului:

BAIEȚI—100 m: S. Păsulă (Șc. sp. Reșița) 10,6, Ad. Darvaș (C.S.M. Cluj) 10,7, C. Stan (C. S. Pitești) 11,0; **200 m**: Ad. Darvaș 21,7, S. Păsulă 22,0, C. Stan 22,3; **400 m**: Fr. Gedeon (C.S.M. Cluj) 48,9, C. Nemeș (Șc. sp. Roman) 49,4, V. Bogdan (Lic. N. Bălcescu Cluj) 50,0; **800 m**: Z. Gașpar (Tract. Tg. Sec.) 1:55,8, Ad. Sirbu (Lic. 2 Cl. Musc.) 1:55,9, G. Barbu (Lic. Militar Breaza) 1:56,6, Fl. Ghibu (Lic. Fundulea) 1:56,6; **1500 m**: H. Mattes (Șc. sp. Brașov) 4:02,1, C. Dima (Met. Buc.) 4:03,9, Ad. Sirbu 4:05,4; **3000 m**: P. Lupan (Met. Buc.) 8:35,6, H. Mattes 8:42,2, I. Popa (Ș.S.A. Buc.) 8:53,4; **110 mg**: E. Sebestien (Lic. 2 Tg. Mureș) 15,5, I. Biro (Lic. 2 Tg. Mureș) 15,5; **400 mg**: N. Cristea (Viit. Buc.) 55,1, C. Nemeș 55,2, L. Brașoveanu (Șc. sp. Brașov) 56,4; **1500 m obstacole**: P. Lupan 4:15,3 T. Szekeli (C.S.M. Cluj) 4:17,0, V. Dumitrache (Farul Constanța) 4:19,5; **4×100 m**: C.S.M. Cluj 43,0, Ș.S.A. Buc. 43,4; **4×400 m**: C.S.M. Cluj 3:25,8, C.S.M. Iași 3:29,0; **10 km marș**: M. Ciocoi (Met. Buc.) 49:22,0, D. Anghel (Olimpia Giurgiu) 51:30,6, R. Csunderlik (C.S.M. Reșița) 52:11,0 **înălțime**: C. Dosa (Lic. 2 Tg. Mureș) 2,07, M. Chira (Petr. Pl.) 1,98, C. Scafeș (Ș.S.A. Buc.) 1,94, M. Negomireanu (Șc. sp. Arad) 1,94; **prăjină**: C. Anton

(Continuare în pag. a 2-a)

„Lanterna roșie", autoarea celei mai mari surprize a etapei!

● *F. C. Argeș învinsă, din nou, pe potou* ● *„Draw"-uri neașteptate la Tg. Mureș și Cluj* ● *Scoruri categorice la Craiova și Petroșeni*

Liderii au dezamăgit total

ARAD, 27 **(prin telefon, de la trimisul nostru).** — În decurs de 24 de ore, iubitorii de fotbal din localitate au trecut succesiv de la sentimentul de bucurie la cel de dezamăgire. După ce sîmbătă, victoria Rapidului în cuplajul inter-bucureștean fusese primită în orașul de pe Mureș cu vădită satisfacție, convingerea aproape unanimă fiind că ea este în favoarea U.T.A.-ei, astăzi, în urma neașteptatului deznodămînt al derbyului local, situația liderului începe să fie privită cu o vădită îngrijorare.

U.T.A. a făcut astăzi una din cele mai slabe partide ale sale, în fața unui adversar care, deși a obținut ambele puncte puse în joc, s-a prezentat și el destul de modest, la nivelul locului ultim ocupat în clasament. Mul-

U.T.A. — VAGONUL 0—1 (0—0)

Stadion U.T.A., teren bun, timp splendid, spectatori peste 15 000. A marcat: Stănoaie (min. 69).

U.T.A.: Gornea 6 — Birău 5, Bacoș 5, Pojoni 6, Broșovschi 5, Axente 7, Petescu 4, Lereter 5, Șchiopu 5, Domide 4, Moț 4 (min. 52 Sima 6).

VAGONUL: Gherghel 8 — Mihăilescu 7, Pop 6, Mühlroth 6, Lenhart 5, Sfirlogea 6, Mihai 6, Merteș 4 (min. 56 Stănoaie 8), Dembrovschi 5, Arnoțchi 4, Macavei 6.

A arbitrat Otto Anderco ★★★★★, ajutat la linie de Gavrilă Fărcașu și Vasile Fănățeanu (toți din Satu Mare).

Trofeul Petschowschi (pentru public): 10.

I. MITROFAN

(Continuare în pag. a 3-a)

Aseară, tîrziu, am primit un telefon de la Arad. Iată-l, în stenogramă aproximativă:

„Alo, Sportul? Vă salut! Vorbește Aradul! Sînt „utist" sută la sută, dar beau pentru Vagonul!

De ce? Pentru că nu se poate altfel. Nici nu s-ar fi putut altfel. Adică cum? Te bați pe viață și pe moarte cu Dinamo și pierzi cu U.T.A.? N-ar fi fost cinstit. Așa ceva nu se poate. Noi, aici, la Arad, cu fotbalul, trăim dintr-un fel de omenie. Ani în șir, U.T.A. a rămas în A pentru că pe terenul de lîngă uzină nu s-au rupt niciodată picioare. Și toate echipele au vrut să joace la noi. Au vrut și au jucat...

Apoi a intrat și Vagonul. Ne-a fost greu. Ca barca pe valuri. Am simțit de cîteva ori că ne ducem. Că plecăm în B. Dar de rămas cu o faimă tot trebuia să rămînem. Și ne-am zis că faima asta să fie faima cinstei. Să știe toți, și „A"-ul și „B"-ul, că noi, „vagonarii", jucăm pînă la capăt.

Știu. O să-mi spuneți că i-am dat liber Rapidului. Nici vorbă. Ce era Rapidul înainte de 5—1? O barcă și ea, acolo.

Acum sîntem chit. Nici U.T.A., nici Dinamo, nici Craiova n-au ce spune.

Ca să fiu cinstit, noi am fi putut rămîne de vreo cîteva ori în divizie. N-are rost să mai amintesc prilejurile. Ne-am dat, însă, seama că Aradul n-are putere pentru două echipe. Cum să uiți că avem în tot județul mai puțin de 800 de fotbaliști cu carnet?

Cîntarul

Stați! Nu-nchideți! Două vorbe despre „bătrîna doamnă" U.T.A. Sînt supărat pe U.T.A. Era după Rapid — Dinamo... N-avea probleme... Și totuși, pînă la urmă, a fost la mîna lui Stănoaie.

Acum am putea să pierdem titlul. Dar nici n-aș fi vrut să aducem la Arad un titlu din neputința altora. După mine, campionatul abia acum începe.

Cînd spun „s-ar putea să pierdem titlul", nimeni în Arad nu mă crede. Dar asta nu mai are nici o importanță.

Dacă vom pierde tricourile, o să povestesc și eu, o dată, nepoților, cum într-o după-amiază de aprilie 1969, aici, pe malul Mureșului, au fost puse pe cîntar, într-o parte tricourile, iar în cealalta — cinstea, sau, cum îi ziceți dumneavoastră cronicarii, FAIR-PLAY-ul. Și partea cu cinstea s-a aplecat spre pămînt. Și noi, cei de la U.T.A. și cei de la Vagonul, am zis: AȘA E BINE!

După care am trimis manuscrisul la tipografie...

Ioan CHIRILA

ECHIPA ETAPEI

RĂDUCANU

GRUBER — GEORGEVICI — DAN — MOCANU

DINCUȚĂ — DUMITRU

PERONESCU — O. POPESCU — OBLEMENCO — CREINICEANU

O nouă încercare a jucătoarei Oțelea de-a reduce din handicap. Fază din meciul Rapid—Progresul

Citiți în pag. a 2-a, cronicile etapei de ieri.

REZULTATE TEHNICE

U.T.A. — Vagonul	0—1	(0—0)
„U" Cluj — Crișul	1—1	(0—1)
Dinamo Bacău — F.C. Argeș	1—0	(0—0)
„U" Craiova — Politeh. Iași	4—1	(3—1)
A.S.A. Tg. Mureș — Petrolul	0—0	
Jiul — Farul	3—0	(1—0)

CLASAMENT

1.	U.T.A.	23	13	4	6	35—19	30
2.	Rapid	23	11	5	7	30—26	27
3.	Dinamo Buc.	23	11	4	8	42—26	26
4.	Jiul	23	10	5	8	26—22	25
5.	„U" Craiova	23	11	3	9	39—37	25
6.	Dinamo Bacău	23	11	3	9	28—26	25
7.	„U" Cluj	23	11	2	10	33—30	24
8.	A.S.A. Tg. M.	23	10	3	10	27—29	23
9.	Steaua	23	9	4	10	38—33	22
10.	Crișul	23	7	8	8	25—23	22
11.	Petrolul	23	10	2	11	23—27	22
12.	Politehnica	23	10	2	11	24—29	22
13.	Farul	23	9	3	11	29—34	21
14.	Progresul	23	7	7	9	22—27	21
15.	F. C. Argeș	23	8	1	14	24—38	17
16.	Vagonul	23	7	2	14	31—50	16

ETAPA VIITOARE

Farul — „U" Craiova
Vagonul — A.S.A Tg. Mureș
F. C. Argeș — Rapid
Dinamo București — Jiul
Progresul — „U" Cluj
Politehnica — U.T.A.
Petrolul — Dinamo Bacău
Crișul — Steaua

Un nou record al țării la popice: Elena Trandafir — 479 p. d.

În cadrul partidei Voința București — Laromet București, contînd pentru etapa a XVI-a a campionatului diviziei A, jucătoarea ELENA TRANDAFIR, din formația Laromet, a stabilit un nou și valoros record al țării la proba de 100 lovituri mixte — 479 p.d. Noul record întrece cel mai bun rezultat feminin de pînă acum cu 6 puncte. Elena Trandafir a obținut 317 p.d. la „pline" și 162 p.d. la „izolate".

Cinci ore de tensiune în sala Floreasca

Etapa voleibalistică de ieri a fost dominată de întrecerile din Capitală, unde se hotăra, pe de o parte, soarta retrogradărilor (la masculin și feminin), pe de altă parte programa întîlnirile derby dintre formațiile bucureștene aspirante la titluri: Dinamo — Rapid la fete și Dinamo — Steaua la băieți.

În sfîrșit, ca niciodată de la începutul campionatului, sala Floreasca a fost asaltată de un numeros public. „Uvertura" a fost interpretată de formațiile feminine. Timp de 2 ore și 15 minute, rapidistele și dinamovistele au electrizat sala prin faze spectaculoase și deseori prelungite, cum rar am avut prilejul să vedem. În acest context, unele greșeli inerente, avînd în vedere miza jocului, pot fi trecute cu vederea. Rapid a început uimitor de bine partida și, cu un blocaj mai bun, cu preluări sigure și cu inteligente lovituri de atac, efectuate în special de Bălășoiu, Tudora, Baga și chiar de ridicătoare, a cîștigat primele două seturi, în care evoluția scorului a fost următoarea: 2–0, 2–4, 3–4, 3–8, 4–8, 4–10, 13–10, 13–11, 14–11, 14–13, 15–13 (I); 0–3, 6–3, 6–6, 15–6 (II). Dar, în setul următor, dinamovistele, cu forțe noi în teren, au condus permanent: 2–0, 4–1, 8–3, 12–4 și au cîștigat la 5. Aceeași desfășurare a avut-o și setul al IV-lea, cu deosebirea că în prima parte au condus rapidistele (0–2, 4–2, 6–4, 7–6), însă, neavînd jucătoare de schimb, au cedat în final. Setul decisiv — dramatic și cu o întorsătură spectaculoasă — dădea impresia că le va reveni tot dinamovistelor, conform unei zicale încetățenite — „cine conduce cu 2–0, dacă nu cîștigă cu 3–0, pierde cu 2–3...". Dinamo a avut, de altfel, avantaj aparent hotărîtor (14–6), dar o mobilizare surprinzătoare a giuleștencelor a făcut ca victoria să le revină, Rapid — Dinamo 3–2 (13, 6, –5, –10, 14) !

A arbitrat foarte bine **Em. Costoiu**, ajutat de **N. Beciu**.

Partida Steaua — Dinamo a debutat furtunos, campionii executîndu-i fulminant în primul **set** pe dinamoviști (1—0, 1—1, 15—1) și conducîndu-i permanent și în următorul (5—1, 13—6, 14—9, **15—10**).

Așadar, 2—0 pentru Steaua. Dar proverbul de care aminteam s-a adeverit în acest al doilea meci. Dinamo a echilibrat jocul, a temperat avîntul inițial al adversarilor, care s-au consumat fizic treptat-treptat, cedînd următoarele **3 seturi: la 13, 5 și 7.** Victoria dinamoviștilor, deosebit de prețioasă în lupta pentru titlu, se datorează în mare măsură, atacului, în care au excelat **Corbeanu — fără greș — Tîrlici și Schreiber.**

Scor final: 3—2 (—1, —10, 13, 5, 7 pentru Dinamo.

Au arbitrat bine **C. Armășescu și I. Niculescu.** Vom reveni cu amănunte.

Progresul — Farul (m) 3—1 (8, —12, 13, 12). Echilibrul a fost caracteristica dominantă a acestui joc de valoare tehnică modestă. Victoria a revenit formației Progresul care a greșit mai puțin în finalurile de set, după ce au fost consemnate numeroase răsturnări de scor, determinate de fluctuațiile ambelor echipe. **(N.M.)**

Petrolul — Tractorul Brașov (m) 3—2 (—7, —0, 9, 16, 7). Petroliștii, asemeni boxerilor în situație de groggy, și-au revenit — după pierderea a două seturi în 18 minute! — obținînd în final victoria. **(A. Vlăsceanu** — coresp. principal).

Celuloza Brăila — Politehnica Cluj (m) 3—0 (13, 2, 4). Exceptînd setul I, cînd oaspeții au avut un blocaj mai prompt și un atac eficace, în rest, ei s-au complăcut în situația de învinși siguri. **(N. Costin** — coresp. principal)

Rapid — Viitorul Bacău (m) 3—1 (—11, 6, 4, 11). Băcăuanii au făcut întotdeauna zile grele echipelor bucureștene și nu s-au dezmințit nici ieri, în compania rapidiștilor, pe care i-au incomodat evident, în special prin blocajul lor agresiv. Elanul și tinerețea feroviarilor (dirijor Drăgan) le-au adus acestora victoria. **(Dan Iliescu** — coresp.)

Politehnica Galați — Politehnica Timișoara (m) 3—1 (10, 9, —9, 9). După ce au cîștigat primele două seturi, gălățenii l-au cedat nepermis de ușor pe următorul. Udișteanu și compania s-au impus, însă, în cel de al patrulea. **(T. Siriopol** — coresp.)

I.E.F.S. — Universitatea Craiova (f) 3—1 (—7, 11, 3, 6). Speranțele craiovencelor de a rămîne în prima divizie s-au spulberat o dată cu această înfrîngere, în schimb studentele bucureștene nu mai au emoții. Jocul a fost de slab nivel tehnic, cu greșeli puerile de ambele părți. De notat atitudinea reprobabilă a antrenorului craiovean P. Mantea față de antrenorul federal N. Sotir. **(Veneru Săndulescu** — coresp.)

Farul — Medicina București (f) 3—1 (14, —11, 4, 7). Constănțencele, cu un blocaj mai bun și cu o experiență competițională mai mare, au învins tînăra formație oaspe, de la care s-au remarcat **Zaharescu** și **Ceamurian.** De la Farul — **Biji** și **Goloșie. (L. Bruckner** — coresp.)

C.P.B. — C.S.M. Sibiu (f) 1—3 (11, —14, —4, —7). Oaspetele aveau neapărată nevoie de victorie pentru a putea spera la calificare în turneul final. Și au știut să o cucerească, chiar după pierderea primului set, jucînd economic și speculînd slăbiciunile adversarelor, în special cele comise la preluări și dublaj. În ansamblu — un meci mediocru. **(I. Dan** — coresp.)

Penicilina Iași — Universitatea Cluj (f) 3—0 (3, 0, 8).

Ceahlăul P. Neamț — Universitatea Timișoara (f.) 3—0 (6, 7, 8). Gazdele au jucat excelent, cele mai bune jucătoare fiind Lucia Popa și Ana Ciobanu. A arbitrat foarte bine Pătru Zoe din București. **(C. Nemțeanu** — coresp.).

Cu tot efortul Liei Iliescu, mingea expediată de rapidiste nu va mai putea fi recuperată.

Foto: Aurel NEAGU

DEBUT NAUTIC

Îmbrăcat în haină de primăvară, bătrînul Snagov și-a primit duminică întîii oaspeți oficiali — zeci de participanți în prima competiție a noului sezon nautic: *„Cupa Dinamo" la fond.* Aliniate la punctul de plecare, sau ascunse sub sălciile înverzite, 88 de ambarcații așteaptă cu... emoții marea întrecere. Startul de debut îl ia caiacul de două persoane. Se pornește în ștroc ridicat și la prima întoarcere (aproximativ 3 000 m), în frunte se află echipajul Pocora—Simiocenco. Caiaciștii de la Steaua ocolesc economicos bucla geamandurelor de plastic, dar cei care fructifică la maximum această turnantă sînt Vernescu și Sciotnic. Virajul lor este mai scurt și la ieșirea în linie dreaptă, ei trec de pe poziția trei, pe poziția doi. În această ordine vor termina, însă, și cursa de 10 000 m.

Maratonul caiaciștilor de pe simplu a avut ca lider pe Costel Coșniță care a purtat „tricoul galben" pe tot parcursul celor 10 km. În continuare, starterul anunță plecarea canoelor de doi. Pe culoarul 11 — campionii olimpici Patzaichin și Covaliov. Cursa lor este spectaculoasă, conduc încă de la plecare și vor încheia întrecerea — ca și la Mexic — pe primul loc. Tot într-o cursă de 10 000 m pleacă și canoea de simplu. În plutonul fruntaș sînt mai mulți „tricolori", se sprintează la fiecare întoarcere și cel care trece întîiul linia de sosire este dinamovistul Afanasie Butelchin.

Ultima probă din acest reușit concurs organizat de clubul sportiv Dinamo și Comisia de caiac-canoe a municipiului București — proba de K 1 5 000 m fete. După mai multe „discuții" pe linia de plecare, în sfîrșit, se pornește într-o cursă ambițioasă, mult aplaudată. Cîștigă — detașat — Valentina Serghei. După care, asistăm la un gest de fair-play: Dinamo (115 p) oferă cupa pusă în joc clubului Steaua (tot 115 p)!

REZULTATE: *K 1 (b) 10 000 m:* 1. C. Coșniță (Steaua) 48:50, 2. I. Terente (Steaua) 48:51, 3. S. Cuciuc (Steaua) 49:05; *K 2 (b) 10 000 m:* 1. Șt. Pocora — O. Simiocenco (Steaua) 44:24, 2. A. Vernescu — M. Sciotnic (Dinamo) 44:32, 3. Al. Scurca — I. Reva (Steaua) 44:34; *C 1 (b) 10 000 m:* 1. Af. Butelchin (Dinamo) 53:01, 2. I. Macarenco (Dinamo) 53:15, 3. T. Ditcov (Steaua) 53:39, *C 2 (b) 10 000 m:* 1. I. Patzaichin — S. Covaliov (Dinamo) 47:47, 2. C. Manea — V. Calabiciov (Dinamo) 48:00, 3. A. Igorov — I. Suhov (Steaua) 48:08, *K 1 (f) 5 000 m:* I. Valentina Serghei (Steaua) 17:36, 2. Hilde Lauer (Steaua) 17:53, 3. Demetra Anghelescu (Steaua) 17:55.

V. TOFAN

BRAVO ATLEȚILOR JUNIORI!

(Urmare din pag. 1)

(C.S.Ș. Buc.) 4,19, Ad. Dinu (C.S. Sibiu) 4,10, N. Lungu (Ș.S.A. Buc) 4,00; **lungime:** Vl. Toma (C.S.Ș. Buc) 7,08, C. Ionescu (Dinamo Buc.) 7,04, V. Bureș (Lic. 2 Brașov) 7,02; **triplu:** E. Rotaru (Șc. sp. Mediaș) 14,91, Fl. Sișu (Șc. sp. Craiova) 14,76, Șt. Lengyel (Șc. sp. Brașov) 14,16; **greutate:** V. Suha (Șc. sp. Brașov) 14,08; **disc:** V. Suha 46,14, Vl. Hodoș (Ș.S.A. Buc) 45,22, Gh. Dumbravă (Prog. Buc.) 43,82; **suliță:** P. Colf (Lic. 4 Tim.) 59,42, R. Moss (Șc. sp. Oradea) 56,04, L. Pinti (C. S. Baia Mare) 55,36; **ciocan:** G. Ghelmegeanu (Ș.S.A. Buc.) 50,14, I. Dumitrache (Petr. Pl.) 49,96, E. Pirlea (Ș.S.A. Buc.) 49,80; **FETE—100 m:** E. Mirza (Ș.S.A. Buc.) 12,0, V. Anghel (Șc. sp. Pl.) 12,3, M. Tătar (Lic. 35 Buc.) L. Diaconiuc (Șc. sp. Roman) 12,6; **200 m:** I. Krausz (Șc. sp. Sf. Gheorghe) 25,7, M. Filip 25,9, M. Tătar 26,2; **400 m:** L. Diaconiuc (Șc. sp. Roman) 58,3; **800 m:** F. Rafira (Lic. 4 Galați) 2:18,8, C. Neagu—Băloi (Șc. sp. Roman) 2:22,2, S. Cîmpulungeanu (Viit. Buc.) 2:22,2; **1500 m:** M. Luca (C.S.M. Iași) 4:52,5, F. Rafira 4:56,6, C. Neagu—Băloi 4:58,5; **100 mg:** E. Mirza 15,1, G. Kovacs) Lic. 4 Tim. 15,6; **200 mg:** N. Manea (Ș.S.A. Buc.) 28,9, I. Crișan (Șc. sp. Cluj) 29,3; **4×100 m:** Șc. sp. Ploiești 49,1, Șc. sp. Roman 49,7; **4×400 m:** Șc. sp. Roman 4:04,0, Viit. Buc. 4:08,8; **înălțime:** M. Matei (Dunărea Galați) 1,68, I. Bokor (Șc. sp. Cluj) 1,60; **lungime:** C. Popescu (Lic. 35 Buc) 5,67, L. Jinga (Șc. sp. Pl.) 5,56, C. Ene (Rapid Buc.) 5,51, M. Ionescu (Lic. V. Roaită Rm. Vîlcea) 5,46, A. Rotaru (Dunărea Galați) 5,43; **greutate:** V. Brad (Prog. Buc.) 13,32, L. Mărgineanu (C. A. Mediaș) 13,29, V. Cîrstea (Lic. 1. Pl.) 12,94; **disc:** M. Illy (Lic. 4 Tim.) 43,42, C. Ionescu (Ș.S.A. Buc.) 43,24, M. Micu (Constr. Buc.) 41,10; **suliță:** S. Moritz (Lic. 4 Tim.) 50,02, A. Zirbo (Lic. N. Bălcescu Cluj) 47,12, St. Ciontu (Rapid Buc.) 44,78; **H.C.—**Marion Steiner (R. D. Germană) 48,68.

În Bucegi, pe o vreme splendidă și zăpadă bună:

V. Brenci, Gh. Vilmoș și Marcela Leampă învingători în „Cupa Victoriei"

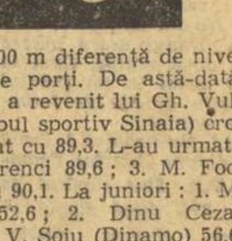

SINAIA, 27 **(prin telefon).** Timpul splendid (soare, cald) și zăpada bună au permis desfășurarea în condițiuni excelente a tradiționalului concurs de schi alpin dotat cu „Cupa Victoriei" și organizat de A. S. Armata Brașov. Trofeul a fost cîștigat de reprezentantul asociației organizatoare, Virgil Brenci, care a totalizat cel mai bun punctaj la combinata de două probe.

Prima întrecere, slalomul special, s-a disputat sîmbătă, pe Vîrful cu Dor, pe un traseu cu o lungime de 350 m, avînd o diferență de nivel de 180 m și 48 de porți. La seniori, locul I a revenit lui V. Brenci, cu 79,9, urmat de D. Munteanu (A.S.A.) 82,0; 3. M. Focșeneanu (Clubul sportiv Sinaia) 82,6; 4. I. Zangor (A.S.A.) 84,2; 5. M. Ene (Dinamo) 85,6; 6. V. Crețoi (A.S.A.) 87,4. Clasament la juniori: 1. M. Bălan (A.S.A.) 77,7; 2. Dinu Cezar (Cl. sp. Sinaia) 81,0; 3. P. Curău (Dinamo) 91,4.

Slalomul uriaș a avut loc duminică dimineață, pe traseul marcat între Furnica și Carpul Mic, pe o lungime de 2000 m, cu 300 m diferență de nivel și 45 de porți. De astă-dată, victoria a revenit lui Gh. Vulpe (Clubul sportiv Sinaia) cronometrat cu 89,3. L-au urmat: 2. V. Brenci 89,6; 3. M. Focșeneanu 90,1. La juniori: 1. M. Bălan 52,6; 2. Dinu Cezar 54,4; 3. V. Soiu (Dinamo) 56,6. Menționăm că Dan Cristea, unul dintre favoriți, a căzut și a abandonat în ambele probe.

Cornel TABARAȘ
antrenor

SINAIA, 27 **(prin telefon).** Întrecerile de fond din cadrul „Cupei Victoriei" au avut loc pe pîrtia marcată în jurul cabanei Piatra Arsă. Vremea frumoasă și zăpada firn au asigurat curselor o desfășurare dinamică, spectaculoasă. Remarcabilă — comportarea schiorilor dinamoviști, care au cucerit primul loc la toate cele patru categorii disputate, iar, prin Gh. Vilmoș și Marcela Leampă, cele două cupe oferite de A. S. Armata Brașov.

Clasamente: **10 km seniori:** 1. Gh. Vilmoș (Dinamo Brașov) 33:46; 2. Gh. Cincu (A.S.A.) 34,27; 3. Gh. Cimpoia (A.S.A.) 34:38; **5 km senioare:** 1. Marcela Leampă (Dinamo) 20:23; 2. Adriana Barabaș (Tractorul) 20:46; 3. Ana Clinciu (Tractorul) 21:35; **5 km juniori:** 1. N. Cojocaru (Dinamo) 17:39; 2. N. Veștea (A.S.A.) 17:48; 3. V. Papuc (Constructorul) 17:50; **3 km junioare:** 1. Mariana Barabaș (Dinamo) 14:33; 2. Rodica Clinciu (Tractorul) 14:37,3. Rodica Zeican (A.S.A.) 14:57.

Ștefan STAICULESCU
antrenor

Rapid pe primul loc la încheierea turului diviziei feminine

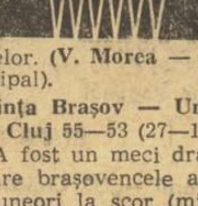

Așadar, s-a încheiat returul campionatului național feminin de baschet. După cele 18 etape disputate, Rapid București, se află pe primul loc și are, practic, titlul „în buzunar" înaintea disputării turneului final; Politehnica București, Crișul Oradea și I.E.F.S. s-au calificat pentru ultimul act al competiției; Viitorul Dorohoi, după o efemeră prezență în divizia A, și Constructorul București, care cîndva a reprezentat ceva în baschetul românesc, au retrogradat în divizia B.

Iată rezultatele etapei de ieri:

A.S.A. Cluj — Crișul Oradea 62—70 (21—36). Orădencele au repurtat o victorie meritată, datorită în special avansului substanțial luat în prima repriză. Ele l-au păstrat în următoarele 20 de minute, în ciuda puternicei reveniri a gazdelor. **(V. Morca** — coresp. principal).

Voința Brașov — Universitatea Cluj 55—53 (27—19, 47—47). A fost un meci dramatic, în care brașovencele au condus uneori la scor (min. 33: 40—28), dar de fiecare dată clujencele au revenit, avînd la rîndul lor avantaj (min. 36: 42—40). Au înscris: Nedelea 17, Simon 13, Petric 12, Vogel 4, Moldovan 4, Sala 4, Albert 1 pentru gazde, respectiv Păcuraru 20, Wagner 16, Seres 8, Muțiu 7, Marton 2. Excelent arbitrajul cuplului V. Kadar — B. Koos (ambii din Tg. Mureș. **(T. Maniu** — coresp.).

Politehnica București — Viitorul Dorohoi 70—46 (27—22). Campioanele țării s-au impus categoric, în special în repriza secundă. Au marcat: Diaconescu 11, Dumitrescu 14, Taflan 14, Topor 6, Vogel-Savu 23, Demetrescu 2 pentru Politehnica, respectiv Anichiței 6, Apostol 10, Iftimie 13, Ciurciun 2, Munteanu 6, Muraru 9. Bun arbitrajul cuplului bucureștean V. Stinghie și S. Filoti. **(A. Păpădie** — coresp.).

CLASAMENT

1.	Rapid	18	17	1	1243- 861	35
2.	Politehnica	18	16	2	1282- 903	34
3.	Crișul	18	10	8	996- 945	28
4.	I.E.F.S.	18	10	8	954- 975	28
5.	„U" Cluj	18	9	9	903- 953	27
6.	Voința Brașov	18	9	9	956- 974	27
7.	Progresul	18	7	11	800- 878	25
8.	A.S.A. Cluj	18	5	13	885-1193	23
9.	Viitorul Dorohoi	18	5	13	910-1098	23
10.	Constructorul Buc.	18	2	16	737- 886	20

Campionatele naționale de lupte greco-romane

CEI 10 MAGNIFICI!

● OLTENII S-AU IMPUS LA PRIMELE DOUĂ CATEGORII ● I. BACIU ȘI-A REAMINTIT CĂ A FOST CAMPION MONDIAL ● STEAUA A CÎȘTIGAT DUELUL CU DINAMO! ● ȘI ARBITRII LA ÎNĂLȚIME

Ultima și cea mai importantă reuniune care avea să stabilească ierarhia în cele zece categorii de greutate a luptătorilor seniori de la greco-romane s-a încheiat într-un adevărat triumf. Un triumf așteptat de mulți ani, meciuri de înaltă factură tehnică (fără pic de exagerare), cu departajări clare, cu aplauze la scenă deschisă.

Cum anticipasem în relatarea anterioară, oltenii *Gh. Berceanu* și *I. Stoica*, de la Electroputere Craiova, au îmbrăcat tricourile de campioni la primele categorii. Tînărul *Berceanu*, învingătorul elogiat la „mondialele" 1969 din Argentina, și-a impus net superioritatea în fața experimentatului *Gh. Stoiciu* (Steaua), obligîndu-l pe acesta să abandoneze — vlăguit — în repriza secundă a partidei finale (cat. 52 kg). *I. Stoica*, care avea nevoie doar de un rezultat de egalitate pentru a urca prima treaptă a podiumului (cat. 48 kg.) și-a realizat dorința dar nu fără a depune foarte mari eforturi pentru a opri atacurile dezlănțuite ale curajosului *Fl. Răduț* (Metalul București). La 57 kg. campionul de anul trecut, *M. Cristea*, s-a înclinat respectuos în fața superiorității evidente a fostului campion mondial *I. Baciu*, declarat victorios în unanimitate. Un meci pe drept cuvînt dramatic a avut loc la cat. 62 kg. *I. Alionescu* (Dinamo București), după un lung secundariat avîndu-i mereu în față pe Cernea, Baciu sau Cristea, a reușit, în sfîrșit, să-și realizeze visul de a deveni campion. În confruntarea cu brașoveanul *I. Vaideș*, Alionescu a acumulat un avantaj minim, suficient însă pentru victorie. Campionul mondial *S. Popescu* (68 kg) a barat uimitoarea ascensiune a tînărului băcăuan *P. Husaru*, cîștigînd detașat. Confruntarea familială a steliștilor *I. Gabor* și *G. Badea* (74 kg) s-a încheiat, după o dispută agitată, cu victoria la puncte a primului. Onoarea Brașovului (oraș care a dat laureați olimpici și mondiali) a fost apărată cu succes de *Gh. Cserei* (82 kg). Luptătorul localnic a terminat la egalitate meciul final cu dinamovistul bucureștean *S. Olteanu* și, avînd o poziție mai bună, a intrat în posesia mult rîvnitului tricou de campion. În finala categoriei 90 kg. *N. Neguț* (Steaua) a pus capăt disputei cu *C. Bordeianu* (C.F.R. Timișoara) în mai puțin de un minut, printr-un tuș imparabil. *Gh. Popovici* (100 kg) și *N. Martinescu* (+ 100 kg) și-au adăugat în palmares noi titluri, al 11-lea și, respectiv, al 9-lea. *Popovici* a realizat performanța încă de sîmbătă seara, iar *Martinescu* l-a făcut „K. O." pe *C. Bușoi* (Electroputere Craiova) după numai o repriză.

Trăgînd linie, constatăm că de data aceasta luptătorii de la Dinamo București, care în anii trecuți dominau competițiile de greco-romane, au pierdut tradiționala lor întrecere cu reprezentanții clubului Steaua, care acum au cucerit cele mai multe trofee.

Iată primii clasați: 48 kg: 1. *I. STOICA (Electroputere Craiova)*, 2. Fl. Răduț (Metalul București), 3. Al. Meszar (Vagonul Arad); *52 kg:* 1. *GH. BERCEANU (Electroputere Craiova)*, 2. Gh. Stoiciu (Steaua), 3. C. Ciobotaru (Rapid București); *57 kg:* 1. *I. BACIU (Steaua)*, 2. M. Cristea (Steaua), 3. M. Șandru (Metalul București); *62 kg:* 1. *I. ALIONESCU (Dinamo București)*, 2. I. Vaideș (Steagul roșu Brașov), 3. C. Vîrtosu (C.F.R. Timișoara); *68 kg:* 1. *S. POPESCU (Steaua)*, 2. P. Husaru (Dinamo Bacău), 3. E. Hupcă (Metalul București); *74 kg:* 1. *I. GABOR (Steaua)*, 2. C. Badea (Steaua), 3. M. Vlad (Dinamo Buc); *82 kg:* 1. *GH. CSEREI (Steagul roșu Brașov)*, 2. Șt. Olteanu (Dinamo București), 3. P. Stroe (Steaua); *90 kg:* 1. *N. NEGUȚ (Steaua)*, 2. V. Fodorpataki (Dinamo București), 3. C. Bordeianu (C.F.R. Timișoara); *100 kg:* 1. *GH. POPOVICI (Dinamo București)*, 2. G. Mezinca (Steaua), 3. M. Moșneag (Vagonul Arad); *+ 100 kg:* 1. *N. MARTINESCU (Dinamo București)*, 2. C. Bușoi (Electroputere Craiova), 3. V. Dolipschi (Rapid București).

Clasamentul general: 1. *București 57 p*, 2. Dolj 18 p, 3. Brașov 18 p.

C. CHIRIAC

Ultimul gong...

Fără să fie jubiliară, actuala ediție a campionatelor naționale de lupte clasice întrunește totul pentru a rămîne memorabilă. Prin neînchipuita încleștare de forțe pe care a prilejuit-o, prin altitudinea la care s-a situat, prin spectacolul oferit.

Această ramură sportivă străveche, complicată, dificilă, deseori neînțeleasă, își dezvăluie frumusețile abia după ce spectatorul reușește să se strecoare pe poarta îngustă a unui regulament drastic și, din păcate, foarte rar tipărit. De aceea, în jurul arenei vin oameni puțini, numai erudiți în materie, exceptîndu-i pe cabotini — aceiași care ațipesc, de altfel, și la concertele de muzică simfonică.

În trei zile, pe carnetul reporterului s-au adunat foarte multe însemnări. Le vom scoate la întîmplare, ca pe niște „bilete de papagal". Așadar, prima planetă:

Un tînăr de 19 ani, Petre Husaru, din Bacău, care luptă cam de un an și jumătate, a învins consecutiv adversari consacrați și redutabili, s-a clasat pe locul II, fără să pară prea impresionat că liderul categoriei nu era nimeni altul decît campionul mondial Simion Popescu. Poate sînteți curioși să aflați și declarația sa laconică. Iat-o: „Stăm noi de vorbă în 1970!".

Valeriu Bularca, marele campion de la Yokohama, în fața căruia Brașovul a fost dispus să-și spargă zidul spre a-i face, într-adevăr, o primire triumfală, este acum „un om de colț". Antrenează, dă sfaturi, agită prosopul în pauze. Doi dintre elevii săi termină campionatul cu medalii pe piept. Bularca spune: „Niciodată în viața mea n-am trăit emoții mai intense ca acum, înaintea finalelor. Noaptea de sîmbătă spre duminică a fost albă".

— Probabil ca și aceea din Japonia, de acum opt ani?

— Aș! Atunci am dormit tun. Știam că a doua zi voi lupta eu...

Printre cei mai merituoși arbitri, a fost remarcat și Dumitru Pîrvulescu. Fostul campion olimpic ne furnizează o explicație, pe cît de sinceră, pe atît de spirituală: „Cine a pătimit de pe urma arbitrilor, trebuie să arbitreze bine!".

Nicolae Martinescu, regele supergreilor, renunță la locul său în reprezentativa națională. Motivul: în perioada campionatelor europene de la Modena (în Italia, n.b.) are de susținut cîteva examene. Tragic este că atitudinea sa pare cu totul ieșită din comun.

În sfîrșit, o singură pată pe smokingul alb al campionatelor: doi luptători, Florea Chițu și Alexandru Brînzaru, ambii de la Metalul București (antrenați — dar nu și educați — de Ilie Gheorghe) au fost eliminați din competiție. Lipsindu-le puterea de a-și învinge adversarii, ei au avut, în schimb, slăbiciunea de a-i pălmui după meci.

Cu această regretabilă excepție, totul merită nota 10.

Valeriu CHIOSE

ECHIPELE FAVORITE ÎNVINGĂTOARE

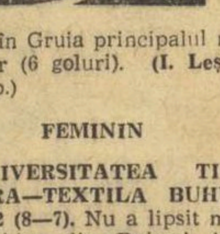

În etapa a XXI-a a campionatelor primei divizii la handbal rezultatele înregistrate au fost cele așteptate. De menționat, în campionatul feminin, evoluția din nou bună a echipei Rulmentul Brașov, învingătoare în deplasare, și victoria la limită obținută, pe teren propriu, de echipa campioană, Universitatea Timișoara, în fața ultimei clasate. Iată relatări de la jocurile disputate:

MASCULIN

DINAMO BACĂU — DINAMO BRAȘOV 12—10 (7—5). La capătul unui joc de uzură, cu multe faulturi, băcăuanii au dispus greu de colegii lor din Brașov. De menționat că oaspeții au condus în prima parte a jocului chiar cu 3 puncte diferență. **(Ilie Iancu**-coresp.).

RAFINĂRIA TELEAJEN — UNIVERSITATEA CLUJ 17—16 (11—8). Gazdele au cîștigat la limită un meci spectaculos, de un nivel tehnic satisfăcător. A arbitrat bine cuplul V. Sidea — A. Pelenghian (Buc.). **(A. Cristea** — coresp.).

POLITEHNICA TIMIȘOARA—POLITEHNICA GALAȚI 20—17 (11—8). Oaspeții au dat o replică extrem de viguroasă. A fost un joc de luptă, uneori prea dur, încheiat cu victoria meritată a studenților timișoreni.

TIMIȘUL LUGOJ—STEAUA 14—27 (4—14). Handbaliștii bucureșteni au dominat cu autoritate întreaga partidă, avînd în Gruia principalul realizator (6 goluri). **(I. Leș** — coresp.)

FEMININ

UNIVERSITATEA TIMIȘOARA—TEXTILA BUHUȘI 13—12 (8—7). Nu a lipsit mult ca echipa din Buhuși, bine condusă de prof. Popescu-Colibași, să ofere o surpriză de proporții. Handbalistele textiliste au constituit, prin evoluția lor, o surpriză plăcută, jucînd de la egal la egal cu timișorencele. Echipa gazdă a comis multe greșeli tehnice, a ratat contraatacuri și a practicat un joc imprecis în apărare. Cele mai eficace jucătoare: Szekely, Metzenrath, Moșu (3) de la Universitatea și Șerban (7) de la Textila. A condus cuplul craiovean I. Mihăiescu și N. Tănăsescu. **(P. Arcan** — coresp. principal).

CONSTRUCTORUL TIMIȘOARA — RULMENTUL BRAȘOV 8—15 (4—7). Confirmînd forma bună în care se găsesc, handbalistele din Brașov au obținut o nouă victorie în deplasare. Gazdele s-au prezentat slab, fiind mult timp dominate de brașovence. **(C. Crețu** — coresp.).

VOINȚA ODORHEIUL SECUIESC — LICEUL 4 TIMIȘOARA 16—4 (8—4). Jocul s-a desfășurat în permanenta notă de dominare a gazdelor, net superioare în special în repriza secundă. **(A. Pialoga,** coresp.).

RAPID — PROGRESUL 17—7 (5—2). Dacă Progresul ar fi fructificat cîteva din numeroasele bare (9) pe care le-a înregistrat de-a lungul partidei, diferența de scor n-ar fi fost atît de categorică. Spunînd aceasta nu vrem să diminuăm cu nimic reușita feroviarelor, incontestabil superioare la toate capitolele. Cele mai active: Băicoianu (5) și Topîrlan (5) de la Rapid, respectiv Oțelea (2) și Bulan (2).

Pronosport

AȘA ARATĂ O VARIANTĂ CU 13 REZULTATE EXACTE LA CONCURSUL PRONOSPORT NR. 17 ETAPA DIN 27 APRILIE 1969

I.	Rapid—Dinamo Buc.	2
II.	Steaua—Progresul	x
III.	„U" Craiova—Poli. Iași	1
IV.	U.T. Arad—Vagonul A.	2
V.	A.S.A. Tg. Mureș—Petrolul	x
VI.	Jiul—Farul	1
VII.	Dinamo Bacău — F.C. Argeș	1
VIII.	„U" Cluj—Crișul	x
IX.	Atalanta—Napoli	x
X.	Lanerossi—Juventus	x
XI.	Palermo—Fiorentina	x
XII.	Pisa—Bologna	2
XIII.	Roma—Varese	x

Fond de premii 445.886 lei.

Meciurile I Rapid—Dinamo București și II Steaua—Progresul desfășurîndu-se sîmbătă, conform regulamentului (art. 32), pronosticurile au fost stabilite prin tragere la sorți

PREMIILE CONCURSULUI PRONOEXPRES DIN 20 APRILIE 1969

Categoria I: 4 autoturisme Dacia 1100: Teritean Eleonora — Brașov, Rotariu Costache — Cluj, Mitran Ștefan — com. Lipnița jud. Constanța, Rotariu Mihai — București; categoria a II-a: 3 autoturisme Moskvici 408 cu 4 faruri și radio: Păuleț Dumitru — com. Mărgineni jud. Bacău, Tinca Nicolae — Zărnești jud. Brașov, Bobocea Mihail — Turnu Măgurele; categoria a III-a: 2 autoturisme Skoda 1000 M.B.: Popa Cornel — Buzău, Ștefan Teodosiu — Ploiești; categoria a V-a: 377 variante din care 5 autoturisme și 45 excursii Turul capitalelor prin tragere la sorți și 327 variante a 2.194 lei; categoria a VI-a: 10627 variante a 50 lei plus 5 autoturisme prin tragere la sorți.

Cîștigătorii de autoturisme și excursii de la categoriile a V-a și a VI-a vor fi cunoscuți miercuri 30 aprilie a.c. la ora 17 cînd va avea loc tragerea la sorți.

ȘEDINȚA COMITETULUI FEDERAL DE GIMNASTICĂ

Astăzi, de la ora 10, la sediul C.N.E.F.S. (sala de la etajul VIII) are loc ședința Comitetului Federației române de gimnastică, în cadrul căreia va fi analizată activitatea federației pe ultimul an.

Piteștenii învinși în ultimele minute

DINAMO BACĂU — F. C. ARGEȘ 1—0 (0—0)

Stadion „23 August", timp frumos, teren bun, spectatori peste 10 000. A marcat **Dembrovschi** (min. 87).

DINAMO BACĂU : Ghiță 8 — Maghiar 5 (min. 46 Kiss 6), Nunweiller IV 7, Velicu 6, David 6, Vătafu 6, Nedelcu 7, Ene Daniel 6, Dembrovschi 7, Rugiubei 6, Băluță 5 (min. 68 Volmer).

F.C. ARGEȘ : Ariciu 8 — Păciulete 6, Mățăuanu 6, Vlad 7, Ivan 7, Prepurgel 5, Olteanu 5, Nuțu 5 (min. 60 Roșu), Kraus 7, Radu 6 (min. 75 Pană), Jercan 7.

A arbitrat N. Cursaru (Ploiești) ★★★★, ajutat bine la linie de Gr. Bîrsan (Galați) și Gh. Manole (Constanța).

Trofeul Petschowschi (pentru public) : 8.

BACĂU, 27 (prin telefon de la trimisul nostru) :

După ce în deschidere publicul s-a delectat la cele șase goluri înscrise de tineretul localnic în poarta argeșenilor, așteptă ca seniorii băcăuani să realizeze un meci bun și o victorie posibilă mai cu seamă că adversarii lor nu aliniau „11"-le de bază. După aspectul jocului din primele minute se părea că previziunea multora se va adeveri. Băcăuanii au luat partida pe cont propriu, s-au instalat cu autoritate în terenul advers și au încercat poarta lui Ariciu prin șuturi puternice, de la distanță. Am înregistrat în primele 10 minute două lovituri foarte tari ale lui Dembrovschi și un șut al lui Ene Daniel, dar în același timp am remarcat și siguranța tînărului portar piteștean. Apărarea echipei F.C. Argeș a luptat din răsputeri să stăvilească atacurile gazdelor, cîteva destul de spectaculoase, purtate pe extreme de Ene Daniel și Băluță. Portarul băcăuan face „cunoștință" cu balonul abia în minutul 12, cînd respinge cu pumnul un șut de la distanță al lui Kraus. Deși dominați, argeșenii nu joacă timorat și, ori de cîte ori intră în posesia balonului, construiesc acțiuni prin Kraus și Jercan.

Spre deziluzia publicului, jucătorii localnici nu reușesc să inițieze acele faze care să se soldeze cu golurile așteptate, deși în fața porții lui Ariciu se petrec acțiuni deosebit de palpitante. Localnicii au șutat mult, dar tirul complet nereglat al lui Rugiubei, Dembrovschi și Băluță a făcut ca baloanele să ocolească poarta lui Ariciu.

Pe măsură ce timpul se scurge, jocul se echilibrează, piteștenii construiesc și ei atacuri ceva mai periculoase, printre care îl remarcăm pe acela terminat cu un șut puternic al lui Kraus, apărat de Ghiță.

Pînă la sfîrșitul primei reprize scorul rămîne alb, spre nemulțumirea publicului local, care dezaprobă vehement jocul propriei echipe. Nici după pauză aspectul jocului nu se schimbă. Gazdele domină steril, argeșenii se apără cu dinții, închid toate unghiurile de șut ale înaintașilor băcăuani. Dinamoviștii au avut și în această perioadă numeroase ocazii, dar fundașii piteșteni au făcut adevărate acte de eroism ca să împiedice deschiderea scorului. Era chiar pe punctul de a se înregistra o surpriză, dar Kraus, scăpat singur în min. 75, s-a pripit și a șutat din apropiere peste bară.

Se părea că meciul se va termina cu un scor nedecis, publicul părăsind tribunele cu 10 minute mai devreme. Păcat. Nu avea să asiste totuși la victoria favoriților. Aceasta s-a întîmplat cu 3 minute înainte de final, cînd Dembrovschi a trimis un șut magistral de la 18 m, făcînd inutilă intervenția talentatului Ariciu.

În general, jocul a fost de o factură modestă, cu faze confuze, pase date la adversar, lipsit de spectaculozitate. Dinamo Bacău a prestat unul din cele mai slabe jocuri pe teren propriu. Oaspeții au totuși meritul că s-au apărat cu dîrzenie, fără să primească mai multe goluri.

Cristian MANTU

La tineret-rezerve : Dinamo Bacău — F. C. Argeș 6—0 (3—0).

Liderii au dezamăgit total

(Urmare din pag. 1)

tă vreme am crezut (fără să ne putem explica de ce) că liderul clasamentului nu este interesat să cîștige această întîlnire, într-atît de confuz și indecis acționa. Dar cînd am văzut că, și după ce adversarii au luat conducerea, U.T.A.-iștii continuă să se comporte de aceeași manieră, ne-am dat seama că nu dezinteresul, ci incapacitatea de a realiza un joc eficace reprezintă de fapt cauza principală care avea să-i aducă eșecul.

Este foarte probabil că liderii au luat prea ușor acest joc, considerînd că victoria le va veni oricum de la sine, fără a depune eforturi prea susținute. Dar, cu toate că în teren replica celor de la Vagonul a fost așa cum se putea presupune, modestă, iar elevii lui Dumitrescu s-au apropiat foarte ușor de poarta lui Gherghel, ei n-au reușit să înscrie nici măcar un gol, fiindcă tocmai în fazele de finalizare au acționat confuz, lent și mult prea imprecis. În prima repriză, de exemplu, în afara unui șut periculos al lui Mihai pe lîngă poarta apărată de Gornea (min. 13) și a citorva centrări imprecise spre careul U.T.A.-ei, am notat în rest numai faze de atac ale liderilor.

După pauză, situația a rămas în general aceeași. U.T.A. dominînd steril, înaintașii săi întrecîndu-se în ratări din situații deosebit de favorabile. În această repriză însă, după introducerea în joc a lui Stănoaie, înaintarea Vagonului a devenit mai activă și mai periculoasă. La numai un minut după intrarea sa în joc, Stănoaie este pe punctul de a înscrie, dar Birău salvează din apropierea liniei porții. **În min. 69, același Stănoaie nu mai greșește ținta și, primind o pasă ideală de la Dembrovschi, înscrie peste portarul Gornea !** În mod paradoxal, deși, așa cum am mai arătat, dominarea a continuat să fie de partea U.T.A.-ei, cele mai clare ocazii le-au avut totuși înaintașii de la Vagonul, care sînt pe punctul de a ridica scorul, în min. 79, cînd tot Stănoaie, scăpat singur, trimite mingea pe lîngă Gornea, ieșit în întîmpinare, dar și pe lîngă bara laterală. În penultimul minut de joc, Sfîrlogea are o nouă ocazie, dar, de la marginea careului mic, șutează în portarul Gornea și din acesta mingea ricoșează în corner.

Derbyul arădean se încheie astfel cu o mare surpriză, deținătoarea lanternei roșii învingînd liderul. Cu aceste două puncte este puțin probabil că Vagonul va reuși să scape de retrogradare, dar este cert că U.T.A. a intrat într-o situație foarte dificilă și va fi de acum înainte cu atît mai greu să-și mențină intactă diferența de puncte care să-i aducă titlul de campioană.

La tineret-rezerve : U.T.A. — Vagonul 5—1 (1—1).

O partidă care se va uita ușor

CLUJ, 27 (prin telefon, de la trimisul nostru). La Cluj, Universitatea, performeră etapei trecute, ajutată de o vreme superbă, a strîns în tribune peste 20 000 de spectatori, ceea ce atestă că publicul nostru se ghidează în principal după conjunctură (merge echipa — venim) și nu după impulsul unei pasiuni mai adînci, rezistentă în vremuri de bejenie. Partida avea importanță majoră doar pentru Crișul, fotbaliștilor clujeni putîndu-le furniza doar un nou prilej de consolidare a unui prestigiu incipient. Ea a reprezentat, în fapt, un spectacol mediocru, deoarece „U", altfel orientată tactic decît în primăvară, a cîștigat valențe în apărare, pierzînd din vechile ei atuuri ofensive. Faptul în sine constituie una din marile dileme ale fotbalului actual — potențialul defensiv și ofensiv al unei echipe variind după opțiunea antrenorului pentru una din cele două orientări fundamentale. Formula ideală, aceea de echilibru tactic, rămîne în continuare obiect de studiu și de creație.

Egalitatea obținută de orădeni nu se datorește curtoaziei unui adversar cu un punctaj confortabil, așa cum se găsește deseori în finalul campionatului nostru, cînd culisele devin mai importante decît ceea ce se întîmplă pe cîmpul de joc. Meciul a fost extrem de disputat, iar cele două echipe foarte ambiționate și uneori iritate. În prima repriză, oaspeții au avut judecata mai limpede, mijlocașii Serfőző și Dărăban lansînd în repetate rînduri pe toți cei patru înaintași, mobilizați ca niște telegari de curse. Pînă la pauză, suită de ocazii la ambele porți (Kun II și Tomeș succesiv — min. 15 ; Oprea — min. 16 ; Codrea — min. 24 ; Barbu — min. 24 — bară ; min. 25 — **combinație Cociș — Kun II — gol : 1—0 !** „U" reacționează, dar fără luciditate : pase greșite, lente, mișcări în plus, șuturi cu totul imprecise, iată tarele care au subminat avantajul de gazdă al clujenilor. În repriza secundă, echilibrul de forțe se modifică. Oprea trage violent pe lîngă bară în min. 47. Apoi, tot el va egala în min. 48, reluînd în gol mingea venită dintr-o lovitură liberă executată de Crețu. La baza acestei faze fixe stă o o infracțiune iluzorie, semnalată de tușierul Hrisafi. A fost un punct de plecare virtual pentru golul egalizator, pe care Baumgartner și fundașii săi l-ar fi putut evita prin plasament și o mai bună detentă. Pînă la sfîrșit, clujenii vor sta mai mult în spațiul de joc al echipei orădene, dar nu vor reuși să realizeze acele combinații necesare străpungerii unui dispozitiv defensiv supranumeric și necruțător. Barbu (min. 51), Bungău (min. 62, 66 și 69) vor crea momente favorabile doar prin inițiative și zvîcniri personale, deoarece „U", ca ansamblu, a apărut ieri ca un mecanism dezarticulat. Orădenii au luptat cu ardoare, rezistînd dominării teritoriale, menținîndu-și coeziunea internă, capacitatea de apărare și uneori de contraatac pînă la sfîrșit. O partidă care nu rămîne în amintire, deși, prin deznodămînt, ea consolidează bugetul de puncte al celor două echipe.

Romulus BALABAN

UNIVERSITATEA CLUJ — CRIȘUL ORADEA 1—1 (0—1)

Stadion municipal, timp excelent, teren bun, spectatori aproximativ 25 000. Au marcat Kun II (min. 25) pentru Crișul și Oprea (min. 48) pentru „U".

UNIVERSITATEA — CLUJ : Moldovan 7 — Crețu 6, Pexa 7, Solomon 8, Cimpeanu 7, Anca 5, Codrea 6 (min. 63 Lică), Barbu 6, Mustețea 7, Oprea 7 (min. 71 Ionescu), Bungău 6.

CRIȘUL : Baumgartner 8 — Balogh 6, Sărac 7, E. Naghi 7, Popovici 7, Serfőző 7 (min. 60 N. Alexandru), Dărăban 7 (min. 71 Petrescu), Tomeș 6, Suciu 7, Kun II 7, Cociș 7.

A arbitrat Dumitru Isăcescu (centru) ★★★★, ajutat la tușă de Ion Hrisafi și Ion Dancu (toți din București).

Trofeul Petschowschi (pentru public) : 7.

Fotbal

Joc disputat, rezultat echitabil

A.S.A. TG. MUREȘ — PETROLUL 0—0

Stadion Mureșul, teren bun, timp excelent, 12 000 spectatori.

A.S.A.: Solyom 7 — Șleam 6, Dondoș 5, Toth 6, Czako 7, Siko 7, Ciutac 7, Lucaci 6, Mureșan 6, Raksi 6, Silaghi 6 (min. 46 Lungu 7).

PETROLUL : Vișan 8 — Gruber 8, Decu 7, Florea I 8, Mocanu 9, Dincuță 9, Iuhasz 7, Oprișan 6, Pavlovici 8 (min. 75 Alexiu 7), Stroie 6, Moldoveanu 6.

A arbitrat A. Rădulescu ★★★★, ajutat la linie de Gh. Popovici și M. Sadoveanu (toți din București).

Trofeul Petschowschi (pentru public) : 7.

TG. MUREȘ, 27 (prin telefon, de la trimisul nostru). Petrolul a apărut în teren cu o formație improvizată, din care lipseau nu mai puțin de 6 titulari. În aceste condiții, era de așteptat ca formația ploieșteană să nu emită pretenții. Și totuși, partida care se anunța o simplă formalitate pentru echipa gazdă, s-a încheiat, după o luptă înverșunată, cu un just rezultat de egalitate, „rezervele" Petrolului reușind să smulgă un punct echipei din Tg. Mureș în chiar „fieful" acesteia.

De la început, Petrolul acționează cu multă prudență, retrăgîndu-l pe Florea I în spatele fundașilor și pe Pavlovici și pe Stroie între mijlocași, lăsînd în față numai două vîrfuri, Oprișan și Moldoveanu. În min. 8, Ciutac, și în min. 15 Dincuță, greșesc de puțin ținta prin lovituri puternice de la distanță. În min. 25, după o serie de atacuri repetate, destrămate cu calm și siguranță de Florea și în special de Mocanu, Raksi șutează puternic și prin surprindere dintr-o poziție dificilă ; debutantul Vișan scapă balonul pe care însă tot el îl prinde la picioarele lui Mureșan. În min. 33 se petrece o fază care taie răsuflarea spectatorilor : la o acțiune plecată din ofsaid, nesancționat de arbitru, Oprișan pătrunde în careu și, în momentul în care se pregătea să tragă la poartă, este faultat evident. Arbitrul lasă însă jocul să continue, „compensînd" astfel greșeala din faza inițială a acțiunii. În repriza a doua continuă același joc de uzură între apărarea ploieșteană, în care se disting din nou Mocanu, Florea și Dincuță, și atacul mureșenilor, care, pe măsură ce se scurge timpul, acționează tot mai dezlînat, mai steril. Dintre momentele cele mai importante din această parte a jocului menționez : min. 50, Lungu trage ca din tun, de la marginea careului, milimetric pe lîngă bara verticală a porții lui Vișan. În min. 52 și 69, același Vișan respinge cu greu în corner două șuturi ale lui Siko și Raksi. În min. 71, la o lovitură liberă de la 20 de m executată de Lungu, Lucaci schimbă direcția balonului spre gol și Vișan de abia are timpul necesar să-l rețină pe linia porții. Pe măsură ce jocul se apropie de sfîrșit, el devine mai disputat, depășind uneori limitele permise ale regulamentului.

Mihai IONESCU

La tineret-rezerve : A.S.A. — Petrolul 2—0 (0—0).

Farul n-a rezistat iureșului...

JIUL — FARUL 3—0 (1—0)

Stadion Jiul, timp foarte frumos, teren bun, spectatori 6 000. Au marcat : **Cotormani** (min. 3), **Georgescu** (min. 50) și **Naidin** (min. 60).

JIUL : Stan 8 — Talpai 8, Georgevici 8, Georgescu 8, Mihai 7 (min. 84 Stoker), Sandu 7, Cotormani 8 (min. 67 R. Popa 7), Peronescu 9, Libardi 7, Achim 8, Naidin 8.

FARUL : Ștefănescu 4 (min. 63 Uțu 7) — Pleșa 6, Tîlvescu 6, Mareș 6, Dumbravă 5, Antonescu 7, Constantinescu 6, (min. 60 Badea 6), Sasu 7, Iancu 6, Tufan 7, Ologu 6.

A arbitrat C. Petrea ★★★★★, ajutat bine la linie de N. Petriceanu și V. Pădureanu (toți din București).

Trofeul Petschowschi (pentru public) : 7.

PETROȘENI, 27 (prin telefon, de la trimisul nostru) :

Minerii au intrat foarte decișI pe teren. Refuzînd de la bun început tempo-ul de vals propus de echipa constănțeană, elevii lui Ozon au imprimat jocului, încă din primele secunde, un ritm vertiginos, bazat pe o circulație foarte rapidă a mingii și șarje vijelioase pe aripi. Surprinsă pe picior greșit la o astfel de incursiune, apărarea constănțeană a cedat în min. 3. Peronescu se lansează pe aripa dreaptă, scapă de „escorta" lui Dumbravă, și, din plină viteză, centrează în fața porții constănțene ; Ștefănescu ezită iar Cotormani se înalță înscriind cu capul de la 6 m. Jiul pune totală stăpînire pe joc, atacă fără răgaz, constănțenii făcînd sforțări disperate să zăgăzuiască iureșul. Sasu e retras ca al treilea mijlocaș, oaspeții păstrîndu-i pe poziții mai înaintate doar pe Iancu și Ologu. Jiul continuă ofensiva. Libardi încearcă poarta de la 25 m, dar șutul său violent trece peste bara transversală (min. 13). Apoi Naidin pasează admirabil lui Achim, dar acesta greșește și el ținta. Încet, încet, Farul echilibrează jocul, își împinge pionii în terenul advers, dar atacurile oaspeților nu au nici claritate și nici vigoare. În schimb Cotormani este iarăși la un pas de gol în min. 23, ratînd o centrare bună a lui Peronescu.

Cu un efort suprem constănțenii caută egalarea, spre sfîrșitul reprizei. Sasu irumpe în careul Jiului, driblează tot ce-i iese în cale, dar, cu un temerar plonjon, portarul Stan înlătură pericolul.

La reluare, minerii încep să „toace" tot mai insistent apărarea constănțeană, care cedează din nou în min. 50 : Georgescu pîndește un moment prielnic, intercepteză balonul, își croiește „o poteră" printre Constantinescu și Tîlvescu și, de la 20 m, șutează cu sete : 2—0.

În fața acestei noi lovituri, echipa constănțeană pierde și mai mult teren și se retrage, pas cu pas, copleșită de noi atacuri. În plină degringoladă, Farul „încasează" și al treilea gol în min. 60 : Peronescu (33 ani), care zburdă pe tot terenul și cară întregul atac după el, centrează impecabil de pe partea dreaptă, iar Naidin marchează imparabil din plonjon. Peste două minute, Iancu este eliminat pentru proteste, iar antrenorul Cosmoc îl trimite pe portarul Ștefănescu la vestiare, înlocuindu-l cu Uțu. Acum jocul nu mai are istoric. Cu povara celor trei goluri în spate, Farul nu mai are decît o țintă : să nu mai primească și altele...

George MIHALACHE

La tineret-rezerve : Jiul — Farul 2—0 (1—0).

Oblemenco, golgeter la Craiova

UNIVERSITATEA CRAIOVA — POLITEHNICA IAȘI 4—1 (3—1)

Stadion central, timp frumos ; teren bun ; spectatori ; circa 20 000. Au marcat : **Oblemenco** (min. 6, 8 și 44 din 11 m) și **Circiumărescu** (min. 64) pentru craioveni, **Deleanu** (min. 15 — din 11 m) pentru ieșeni.

UNIVERSITATEA CRAIOVA : Oprea 6 — Niculescu 7 (min. 58 Mincă 8), Deselnicu 6, Bitlan 7, Velea 6, Strîmbeanu 9, Ivan 8, Martinovici 8, Niță 8, Oblemenco 10, Circiumărescu 8.

POLITEHNICA IAȘI : Constantinescu 5 — Gavrilă 4, Ianul 4, Stoicescu 4, Deleanu 6, Ștefănescu 4 (eliminat min. 8), Contardo 5, Incze IV (min. 53 C. Popescu 4), Lupulescu 5, Cuperman 8, Goliac 4.

A arbitrat Emil Vlaiculescu (Ploiești) ★★★★, ajutat la linie de M. Moraru (Ploiești) și S. Mîndreș (București).

Trofeul Petschowschi (pentru public) : 9.

CRAIOVA, 27 **(prin telefon, de la trimisul nostru).** — Reabilitarea echipei craiovene în compania ieșenilor a coincis cu un recital de goluri — Oblemenco, a cărui reintrare a readus speranța și încrederea coechipierilor. Chiar de la începutul jocului, elanul gazdelor domină apărarea oaspeților, care nu poate stăvili impetuozitatea atacurilor craiovene. Min. 6 consemnează primul gol al lui Oblemenco care, primind o minge bine servită de Circiumărescu, are timp să-și potrivească balonul pe piciorul sting și să înscrie plasat de la 10 m în colțul sting al porții lui Constantinescu, care nu schițează nici un gest : 1—0.

În min. 8, o fază confuză de atac pentru început, dar care, în final, aduce mingea în careul de 16 m al oaspeților, se produce un tir continuu de 4—5 șuturi al mai multor înaintași craioveni și același Oblemenco reia din volé sub bara porții echipei oaspete : 2—0. La acest gol întreaga echipă ieșeană protestează vehement (nejustificat), iar Ștefănescu îl lovește pe arbitru care, pe bună dreptate, îl elimină din joc. Deci, din min. 8, 10 jucători ieșeni luptă cu ambiția gazdelor de a cîștiga la scor. În min. 15, Cuperman, demarcat pe aripa stîngă, insistă la o minge, depășește în drumul său doi adversari iar cînd să șuteze, de pe la 8 metri, Deselnicu îl coseste pe la spate. Penalty clar ! Deleanu execută, Niculescu respinge, fundașul ieșean reia și scorul devine 2—1. Stupoare în tribune ! Urmează o perioadă de revenire a oltenilor care joacă uneori cam nervos, fapt care aduce în min. 35 accidentarea lui Cuperman, cauzată de Deselnicu, din fericire fără urmări prea grave. Arbitrul intervine în aceste momente, împarte unele avertismente, însă nu ia măsuri cu aceeași promptitudine ca cea din min. 8, cînd l-a eliminat pe Ștefănescu. În continuare, pe teren rămîne o singură echipă, Universitatea Craiova, care controlează jumătatea de teren a oaspeților, periclitînd deseori poarta acestora. În ultimul minut de joc al primei reprize, Oblemenco faultat în careu, îl „execută" (din penalty) pe Constantinescu, majorînd la 2 goluri avantajul echipei sale : 3—1.

Repriza a doua avea să însemne pentru ieșeni momente de supliciu, ei asistînd neputincioși la o sarabandă de pase, acțiuni și șuturi pe poartă care, din păcate pentru cei ce le inițiau, nu se soldează decît cu un singur gol, în min. 64, cînd Circiumărescu marchează dezolt : 4—1.

Teo IONESCU

La tineret-rezerve : Universitatea Craiova — Politehnica Iași 2—1 (2—0).

CONFERINȚĂ

Azi, de la ora 18, la sediul Consiliului municipal pentru educație fizică și sport București, va avea loc lectoratul colegiului municipal de fotbal. Va conferenția V. Economu despre „Sistemul românesc de fotbal ; ce este și cum trebuie să se joace".

ÎN DIVIZIA B

STEAGUL ROȘU A DEVENIT LIDER, IAR C.F.R. CLUJ A REALIZAT SCORUL ETAPEI

Seria I

STEAGUL ROȘU — DUNĂREA GIURGIU 4—0 (1—0). Joc la discreția gazdelor. Dunărea s-a apărat supranumeric. Au marcat : Gane (min. 3 și 48), Ivăncescu (min. 76 din 11 m) și Balint (min. 82). A arbitrat foarte bine I. Soos — Tg. Mureș (**C. Gruia**, coresp. principal).

C.F.R. PAȘCANI — GLORIA BÎRLAD 4—2 (1—0). Feroviarii, în revenire de formă, au organizat mai bine acțiunile ofensive. Oaspeții au contraatacat periculos. Autorii golurilor : Ciupa (min. 27 și 70), Hrițcu (min. 50), Drăgan (min. 76), respectiv Ciuș (min. 61) și Trăznea (min. 81). Slab arbitrajul lui G. Motorga — București. (**C. Enea**, coresp.).

PORTUL CONSTANȚA — PROGRESUL BRĂILA 2—0 (1—0). Portul a dominat mai mult, înaintașii constănțeni ratînd multe ocazii. Brăilenii au șutat doar de două ori la poartă ! Au marcat : Tănase (min. 36) și Sîntimbreanu (min. 64). A condus bine O. Comșa — Craiova. (**C. Popa**, coresp. principal).

POLITEHNICA BUCUREȘTI — METALUL BUCUREȘTI 3—2 (3—0). Studenții au realizat o nouă victorie, de data aceasta, însă, la capătul unei evoluții bune. Ne referim, în special, la prima repriză, cînd ei au acționat în viteză și au marcat trei goluri. Dar, după pauză, pregătirea fizică insuficientă și-a spus cuvîntul. Metalul n-a jucat la valoarea dovedită deseori în acest campionat. În prima parte, metalurgiștii au acționat timid și rareori au periclitat poarta apărată de Ojoc. În repriza a doua, mijlocașii au alimentat mai bine linia de înaintare și eforturile lor s-au concretizat prin înscrierea a două goluri. Spre sfîrșitul meciului, în min. 85, Iancu a avut posibilitatea să egaleze, însă a ratat. Cele 5 goluri au fost realizate de Dutan (min. 3), Savu (min. 23), Eftimescu (min. 28) pentru Politehnica, Pantelimon (min. 48) și Georgescu (min. 75) pentru Metalul. A arbitrat foarte bine A. Bentu — București. (p.v.)

OȚELUL GALAȚI — POIANA CÎMPINA 1—0 (1—0). Joc de nivel tehnic mediocru. Unicul gol a fost înscris de Ioniță (min. 18). N. Rainea — Bîrlad a condus foarte bine. (**S. Constantinescu**, coresp. principal).

ELECTRONICA OBOR — FLACĂRA MORENI 1—3 (1—2). E clar ! Ghinionul urmărește ca o umbră tînără și neexperimentata echipă a Electronicii. Formația bucureșteană, al cărei nivel nu-l depășește pe al celor din „onoare", nu putea emite pretenții în fața apărării decise a oaspeților. Flacăra Moreni, aflînd de faima de „dărîtori de puncte" a oborenilor, a jucat tot timpul cu curaj. Tinerii și talentații înaintași ai Flacărei au zburdat prin apărarea gazdelor. Golurile au fost marcate de Filică (min. 24), Harapu (min. 31 și 68) pentru Flacăra, Otătărășanu (min. 30) pentru Electronica. Mediocru arbitrajul lui V. Buiculescu — Caracal. (**D. Graur**, coresp.).

CHIMIA SUCEAVA — POLITEHNICA GALAȚI 1—1 (0—0). Joc specific de campionat. Gazdele au avut mai multe ocazii de a marca, iar oaspeții s-au apărat bine. Scorul a fost deschis de studenți, în min. 67, prin Adam. Egalarea s-a produs în min. 79. Autor : Gălățeanu. V. Dumitrescu (București) a arbitrat mulțumitor. (**R. Munteanu**, coresp.).

CEAHLĂUL P. NEAMȚ — METROM BRAȘOV 1—1 (0—1). Scorul a fost deschis de oaspeți prin Selimesi(min. 13). După pauză, Ceahlăul a egalat. Autor : Seceleanu (min. 58). T. Leca — Brăila a condus cu scăpări. (**C. Nemteanu**, coresp.).

CLASAMENT

1. Steagul r.	23	13	6	4	34—17	32
2. Poli. Galați	23	13	5	5	31—17	31
3. Portul C-ța	23	12	5	6	48—18	29
4. Ceahlăul P.N.	23	11	5	7	30—23	27
5. Met. Buc.	23	11	4	8	45—23	26
6. Fl. Moreni	23	10	5	8	26—27	25
7. Chimia Suc.	23	10	4	9	30—23	24
8. Poiana Cîmpina	23	9	5	9	23—30	23
9. Poli. Buc.	23	8	6	9	26—33	22
10. Prog. Brăila	23	7	8	8	23—33	22
11. Oțelul Gl.	23	7	7	9	22—28	21
12. Metrom Bv.	23	7	5	11	24—32	19
13. C.F.R. Paș.	23	8	3	12	26—39	19
14. Gl. Bîrlad	23	6	5	12	31—42	17
15. Dunărea Giurgiu	23	7	3	13	15—32	17
16. Electronica Obor	23	5	4	14	24—41	14

ETAPA VIITOARE (4 mai) : Politehnica Galați — Portul Constanța, Gloria Bîrlad — Steagul roșu Brașov, Dunărea Giurgiu — Electronica Obor, Metalul București — Oțelul Galați, Flacăra Moreni — Chimia Suceava, Progresul Brăila — Politehnica București, Poiana Cîmpina — Ceahlăul P. Neamț, Metrom Brașov — C.F.R. Pașcani.

Seria a II-a

MINERUL BAIA MARE — MEDICINA CLUJ 2—0 (1—0). Slab spectacol fotbalistic, deoarece oaspeții s-au apărat supranumeric. Înaintașii clujeni au tras primul șut la poartă în min. 56 ! Scorul a fost deschis de Bohoni, în min. 36, din 11 m. În min. 67, Miculaș a majorat scorul. A arbitrat foarte bine I. Rus — Tg. Mureș. (**T. Tohătan**, coresp. principal).

METALUL TR. SEVERIN — METALUL HUNEDOARA 3—2 (2—0). În prima repriză, gazdele au dominat și au marcat de două ori, prin Diaconu (min. 8 și 21). După pauză, severinenii n-au mai insistat. Celelalte goluri au fost realizate de Chirițescu (min. 68) pentru Tr. Severin și Steiner (min. 48) și Covaci (min. 72) pentru Hunedoara. A condus foarte bine M. Marinciu — Ploiești. (**G. Manafu**, coresp.).

POLITEHNICA TIMIȘOARA — C.S.M. SIBIU 2—1 (1—1). Jocul a fost interesant. Oaspeții au deschis scorul, în min. 2, prin Kis. În continuare, studenții au dominat și au restabilit egalitatea. Autor : Bodrojan (min. 21). După pauză, timișorenii au avut inițiativa și, în min. 77, Surdan a înscris golul victoriei. Bun arbitrajul lui N. Barna — Tîrnăveni. (**I. Stan**, coresp.).

OLIMPIA ORADEA — C.F.R. TIMIȘOARA 2—0 (2—0). În prima repriză jocul a fost frumos, am asistat la o evoluție bună a echipelor și s-au marcat două goluri. După pauză, echipele au jucat lent, parcă fără interes. Au înscris : Mafa (min. 16, autogol) și Benzik (min. 27). A condus foarte bine C. Nițescu — Sibiu. (**I. Ghișa** — coresp. principal).

C.S.M. REȘIȚA — C.F.R. ARAD 2—0 (0—0). Joc la discreția gazdelor, care au deschis scorul de-abia după pauză. Feroviarii, în scopul de a obține un punct, s-au apărat cu 8 și 9 jucători. Golurile au fost realizate de Nestorovici (min. 55) și Comisar (min. 89), în urma a două greșeli flagrante ale portarului arădean, N. Mogoroașe (Craiova) a condus cu greșeli. (**P. Bocșanu**, coresp.).

C.F.R. CLUJ — A. S. CUGIR 5—0 (3—0). Clujenii au acționat calm, fără risipă de energie, au controlat cu autoritate mijlocul terenului, iar în atac au jucat pe un front larg. Oaspeții au venit cu gîndul de a termina partida la un scor cît mai strîns. Golurile au fost marcate de P. Emil (min. 2), Strat (min. 27, 36, 74) și Zanca (min. 89). A arbitrat bine P. Sotir — Mediaș. (**V. Morea și M. Radu**, coresp.).

CHIMIA RM. VÎLCEA — INDUSTRIA SÎRMEI 1—0 (0—0). Jocul s-a desfășurat într-un singur sens : spre poarta oaspeților. Înaintașii Chimiei au ratat însă multe ocazii. Unicul gol a fost înscris de I. Popescu, în min. 67. Excelent arbitrajul lui M. Constantin — București. (**D. Roșianu**, coresp.).

GAZ METAN MEDIAȘ — ELECTROPUTERE CRAIOVA 0—0. În cele 90 de minute am asistat la puține faze de poartă. Gazdele au dominat, însă steril. Craiovenii au căutat să liniștească jocul și astfel au plecat cu un punct. A condus bine C. Iofciu — București. (**Z. Rișnoveanu**, coresp.).

CLASAMENT

1. C.F.R. Cluj	23	14	6	3	45—20	34
2. Olimpia Oradea	23	12	4	7	40—33	28
3. C.S.M. Reșița	23	12	3	8	37—23	27
4. C.F.R. Arad	23	11	4	8	37—29	26
5. Electroputere Craiova	23	11	3	9	27—35	25
6. C.S.M. Sibiu	23	12	0	11	37—33	24
7. Met. Tr. S.	23	11	2	10	34—37	24
8. Met. Huned.	23	10	2	11	29—22	22
9. Gaz metan	23	8	6	9	24—25	22
10. Poli. Tim.	23	7	8	8	23—24	22
11. C.F.R. Tim.	23	7	7	9	27—25	21
12. Min. B. M.	23	8	4	11	19—21	20
13. A.S. Cugir	23	7	6	10	21—31	20
14. Chimia Rm. Vîlcea	23	6	7	10	17—35	19
15. Med. Cluj	23	5	7	11	30—40	17
16. Ind. sîrmei	23	5	7	11	22—36	17

ETAPA VIITOARE (4 mai) : Metalul Hunedoara — Gaz metan Mediaș, Chimia Rm. Vîlcea — Minerul Baia Mare, C.F.R. Arad — C.F.R. Cluj, Electroputere Craiova — Metalul Tr. Severin, Politehnica Timișoara — Olimpia Oradea, Medicina Cluj — C.S.M. Reșița, A.S. Cugir — Industria sîrmei, C.S.M. Sibiu — C.F.R. Timișoara.

O nouă acțiune a studenților, însă de data aceasta Niculescu, portarul Metalului, a reținut balonul (fază din meciul Politehnica București — Metalul București)

Foto : V. BAGEAC

ROMÂNCELE, MEDALII DE ARGINT ȘI ÎN PROBA DE DUBLU

(Urmare din pag. 1)

— Alexandru 3—1 (16, 15, —20, 13) ; **dublu femei, „sferturi" :** Alexandru, Mihalca — Morisawa, Hiota 3—1 (16, —15, 18, 13) ; **semifinale :** Alexandru, Mihalca — Vostova, Karlikova 3—1 (17, —18, 17, 15), Rudnova, Grinberg — Cioi, Cioi 3—2 ; **dublu bărbați, semifinale :** Johansson, Alser — Kohno, Ito 3—1, Hasegawa, Tasaka — Gomoskov, Amelin 3—0 ; **dublu mixt „optimi" :** Ito, Kowada — Andersson, Crișan 3—0 ;

După amiază au avut loc **cele cinci finale ale probelor individuale.** Iată **rezultatele,** în ordinea desfășurării meciurilor :

Dublu bărbați ; Alser, Johansson (Suedia) — Hasegawa, Tasaka (Japonia) 3—1 (19, —17, 8, 12).

Simplu femei : Toshiko Kowada (Japonia) — Gabrielle Geissler (R.D. Germană) 3—1 (—20, 14, 17, 8).

Simplu bărbați : Shigeo Ito (Japonia) — Eberhard Schöler (R.F. a Germaniei) 3—2 (—19, —14, 19, 15, 9).

Dublu femei : Rudnova, Grinberg (U.R.S.S.) — Alexandru, Mihalca 3—2 (—17, 17, 15, —16, 14).

DUBLU MIXT : **Konno, Hasegawa (Japonia)** — Hirota, Kohno (Japonia) 3—0 (17, 19, 19).

Referindu-ne la finala jucătoarelor noastre, trebuie spus că printr-un plus de inițiativă rezultatul ar fi fost altul. Și așa, **bilanțul participării României la C.M. de la München** este **excelent.** Reamintim că româncele au obținut 2 LOCURI II, la proba pe echipe și cea de dublu, iar la simplu, pentru prima dată, trei jucătoare din țara noastră se situează în ierarhia celor mai bune 8 sportive din lume. Clasamentul, neoficial, al probei de simplu atestă această performanță : 1. Kowada, 2. Geissler, 3. ALEXANDRU, 4. Hamada, 5. CRIȘAN, 6. Bucholtz, 7. Schöler, 8. MIHALCA.

Bilanțul titlurilor mondiale : 4 — Japonia, 2. — U.R.S.S., 1. — Suedia.

Șahistele române se distanțează în fața polonezelor

Cel de al doilea tur al întîlnirii internaționale feminine de șah dintre reprezentativele României și Poloniei a decurs favorabil pentru gazde. Jucînd mult mai decis ca în ziua precedentă, șahistele române s-au distanțat față de adversare, conducînd acum cu scorul de $7\frac{1}{2}$—$2\frac{1}{2}$ (6 partide sînt întrerupte). Iată rezultatele partidelor, disputate aseară la Ploiești: Teodorescu (R) — Radzikowska (P) într., Litmanowicz (P) — Polihroniade (R) 0—1, Nicolau (R) — Jurcinska (P) 1—0, Szota (P) — Baumstarck (R) $\frac{1}{2}$—$\frac{1}{2}$, Makai (R) — Litwinska (P) 1—0, Lipska (P) — Reicher (R) $\frac{1}{2}$—$\frac{1}{2}$, Pogorevici (R) — Szpakowska 1—0, Rybarska (P) — Desmireanu (R) într. Partidele întrerupte se reiau în cursul dimineții de azi.

M. BEDROSIAN și I. OPRESCU
corespondenți

INTERNAȚIONALELE DE GIMNASTICĂ

SPORTIVII DIN ROMÂNIA ȘI R.D. GERMANĂ AU CUCERIT TOATE TITLURILE PE APARATE

După trei zile de întreceri dîrz disputate, presărate cu multe momente emoționante, cu execuții care deseori au entuziasmat sala Floreasca, duminică la prînz s-a încheiat cea de a 12-a ediție a Campionatelor internaționale de gimnastică ale României.

Pe tabelul de onoare al tradiționalei noastre competiții și-au înscris numele cei mai buni dintre participanți, cei care au dovedit o mai temeinică pregătire și o constanță mai mare la aparatele de concurs. Iată-i pe primii clasați la concursul pe aparate, disputat duminică dimineață :

FEMININ : **sărituri** — Elisabeta Turcu (România) 18,80 ; Rodica Apăteanu și Elena Ceampelea (România) 18,60 ; **paralele** — Rodica Apăteanu 19,05 ; Felicia Dornea (România) 18,90 ; Elisabeta Turcu 18,50 ; **bîrnă** — Christine Bergau (R. D. Germană) 18,70 ; Rodica Secoșan (România) 18,60 ; Rodica Apăteanu 18,50 ; **sol** — Felicia Dornea 19,00 ; Mariana Gheciov (România) 18,80 ; Maria Gall (Ungaria) și Christine Bergau 18,75.

Gimnastele române au ocupat, deci, primul loc la trei din cele patru probe, prin tot atîtea sportive. Rodica Apăteanu s-a impus net la paralele, prin noul ei exercițiu pe care îl execută acum foarte bine ; Elisabeta Turcu a cîștigat distanțat sărituri, obținînd nu numai primul ei succes remarcabil, ci și adeziunea totală a iubitorilor de gimnastică ; Felicia Dornea a trecut cu bine peste momentul dificil de simbătă, evoluînd din nou foarte bine la sol, probă pe care a și cîștigat-o, deoarece Elena Ceampelea, deși pornea cu prima șansă, a căzut dintr-un element nou pe care, se vede, nu-l stăpînește încă perfect, ratînd astfel clasarea pe locurile fruntașe. O excelentă impresie a produs la bîrnă noua vedetă a gimnasticii din R. D. Germană, Christine Bergau, execuția ei amplă, sigură, precisă și expresivă fiind notată de brigada de arbitre cu 9,50.

MASCULIN : **sol** — Gh. Păunescu (România) 18,95 ; Nicolae Oprescu (România) 18,80 ; Tihanî Endre (Ungaria) 18,60 ; **cal cu mînere** — Gerhard Dietrich (R. D. Germană) 19,00 ; Mathias Brehme (R.D. Germană) 18,90 ; Gh. Păunescu 18,80 ; **inele** — Brehme 19,10 ; Dietrich 18,85 ; Păunescu 18,60 ; **sărituri** — Păunescu 18,70 ; Brehme 18,55 ; Oprescu 18,40 ; **paralele** — Dietrich 18,95 ; Brehme 18,90 ; Păunescu 18,55 ; **bară** — Brehme 19,15 ; Dietrich 19,10 ; Gh. Tohăneanu (România) 18,75.

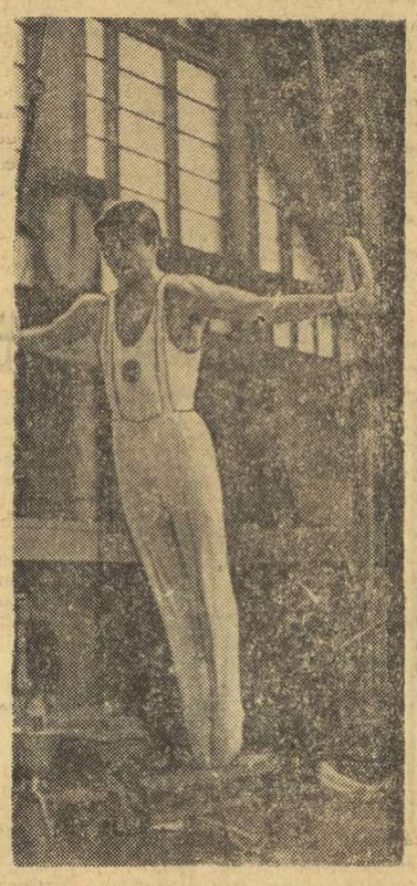

Mathias Brehme (R. D. Germană) cel mai valoros gimnast al internaționalelor, concurînd la inele
Foto : N. AUREL

Remarcabilă evoluția celor doi gimnaști din R. D. Germană, care s-au prezentat la internaționalele noastre cu exerciții valoroase, cuprinzînd elemente originale și de efect, bine executate, confirmînd astfel clasa gimnasticii din R.D.G. Dintre ceilalți concurenți, doar Păunescu (singurul dintre reprezentanții noștri care a „mers" la posibilitățile lui reale) a fost egal sau superior la unele aparate sportivilor germani. Ne bucură succesul lui Nicolae Oprescu (mezinul întrecerii masculine), clasat pe locul al doilea la sol.

Să nu se piardă însă din vedere că internaționalele din acest an s-au bucurat de o participare mai redusă și, ca atare, numărul concurenților de mare clasă a fost mai mic. Orice fel de apreciere a concursului trebuie să cuprindă și acest element, de loc neînsemnat. **(c.m.).**

Șahiștii iugoslavi au 2 puncte avans

NOVI SAD, 27 **(prin telefon).** — În primul tur al întîlnirii internaționale masculine de șah dintre reprezentativele Iugoslaviei și României, gazdele au luat avans de două puncte. Iată rezultatele, în ordinea celor zece mese : **Matanovici — Gheorghiu 1/2—1/2, Matulovici — Ciociltea 1—0, Parma — Drimer 1/2—1/2, Bukici — Ungureanu 1/2—1/2, Nicevski — Reicher 1/2—1/2, Țvetkovici — Stanciu întreruptă, Velimirovici — Mititelu 1—0, Rakici — Voiculescu 0—1, Mesing — Buza 1—0, Dezo — Sbazo într.** Scorul general al meciului, înaintea returului, este 5—3 (2) în favoarea șahiștilor iugoslavi.

Voleibaliștii din R.D.G. conduc în „Cupa Continentelor"

MONTEVIDEO, 27 **(Agerpres).** — Cu o etapă înainte de terminarea „Cupei Continentelor" la volei masculin, în clasament conduce echipa R. D. Germane cu 10 puncte urmată de U.R.S.S. și Cehoslovacia — 9 p, Japonia — 8 p, Brazilia — 7 p, S.U.A. — 6 p, Uruguay — 5 p. Rezultate tehnice : Cehoslovacia — Brazilia 3—1 ; S.U.A. — Uruguay 3—0 ; R. D. Germană — Japonia 3—2.

Echipa de tenis de masă a Japoniei va evolua în Franța

După încheierea campionatelor mondiale de tenis de masă de la München, echipa masculină a Japoniei, campioană a lumii, va susține mai multe întîlniri în Franța. Jucătorii japonezi vor evolua la 30 aprilie la Paris, la 1 mai la Roubaix și la 2 mai la Amiens.

PERSONALITĂȚI ALE SPORTULUI INTERNAȚIONAL ÎȘI SPUN PĂREREA DESPRE SPORTUL AMATOR

GASTON MEYER
redactor-șef al cotidianului sportiv „l'Équipe"-Paris

CAMPIONUL TREBUIE SĂ AIBĂ VIITORUL GARANTAT

Răspunzînd amabilei dv. scrisori, iată, în linii mari, poziția mea cu privire la problema sportivului „reprezentativ".

1. Noțiunea de profesionism în sport trebuie să se estompeze în mod progresiv. Profesionismul are o rațiune de a fi doar dacă se ajunge la definirea rolului campionului, „slujitor al țării sale", și în consecință la garantarea, printr-un statut privilegiat, a viitorului său social.

2. Definiția propusă cîndva de dl. Giulio Onesti, foarte largă dar și foarte clară, mi se pare acceptabilă :

„Pot participa la Jocurile Olimpice și la celelalte competiții internaționale sportivii care practică sportul complementar, în afara studiului sau a muncii".

Adaug că această muncă poate avea caracter sportiv, și că viitorul campionului reprezentativ (firește, cu excepția unei vocații particulare) poate fi în raport direct cu sportul.

Cred că trebuie evitată situația cînd campionul primește direct bani pentru a participa la o competiție, întrucît s-ar provoca o concurență (în special printre organizatori).

În schi — sport de risc — campionul este sprijinit materialicește. În Franța, el primește onorarii lunare : acestea provin din subvențiile vărsate Federației de către Secretariatul de stat pentru sport (burse), de către fabricanții de schiuri sau alte materiale sportive, de către stațiunile de sporturi de iarnă etc. Caracterul particular al acestui sport îi asigură oricum (campionului) un viitor (în cel mai rău caz, monitor de schi).

În ceea ce-l privește, C.I.O. ar trebui să se mulțumească cu următoarea formulă : „Pot participa la Jocurile Olimpice toți sportivii calificați de către Federațiile internaționale respective".

sportul

ÎNCEPE DEZBATEREA PUBLICĂ ÎN JURUL CONDIȚIEI SOCIALE A SPORTIVULUI MODERN

Finală Roche — Newcombe, în open-ul de la Roma

ȚIRIAC-NĂSTASE ELIMINAȚI LA MARE LUPTĂ, ÎN SEMIFINALA DE DUBLU MASCULIN

ROMA, 27 **(prin telefon).** — Semifinale deosebit de disputate au precedat încheierea campionatelor internaționale de tenis ale Italiei. Românii Ion Țiriac și Ilie Năstase au fost eliminați, la dublu masculin, de puternica pereche profesionistă Tom Okker (Olanda) — Marty Riessen (S.U.A.) O luptă acerbă s-a dat în primul set, pierdută pînă la urmă de români cu 12—14. Ei egalează apoi scorul, cîștigînd al doilea set cu 6—3. În următorul, Năstase se accidentează la un plonjon și continuă cu greutate jocul. Okker și Riessen își adjudecă ultimele două seturi mult mai ușor (6—2, 6—1) și calificarea în finală, unde vor întîlni pe învingătorii meciului Newcombe, Roche—Stone, Crealy întrerupt la scorul 6—1, 4—4.

Foarte disputate au fost și semifinalele de simplu masculin, decise fiecare în cinci seturi : Roche—Okker 4—6, 4—6, 7—5, 12—10, 6—3 ; Newcombe — Kodes 6—3, 4—6, 6—1, 7—9, 6—3. În turul anterior, Newcombe eliminase pe Mulligan (7—5, 6—4, 6—0) iar Roche pe Drysdale (6—4, 4—6, 6—0, 7—5).

S-au încheiat întrecerile din cadrul probei de dublu feminin. În finală : Francoise Durr, Ann Jones — Billie Jean King, Rosemary Casals 6—3, 3—6, 6—2.

FOTBAL PE GLOB

CELTIC GLASGOW A CUCERIT „CUPA SCOȚIEI" : 4—0 CU RANGERS !

134 000 de spectatori au asistat la finala „Cupei Scoției", în care echipa Celtic Glasgow a învins cu scorul de 4—0 (3—0) formația Rangers. Golurile au fost marcate de Lennox, Mc Neil, Connelly și Chalmers.

IN „CUPA CAMPIONILOR AMERICII DE SUD"

În semifinalele cupei campionilor Americii de Sud s-au întîlnit echipele uruguayene Nacional și Penarol. Victoria a revenit primei formații cu 2—0. În a doua semifinală joacă Universidad Santiago de Chile și Estudiantes la Plata (Argentina).

PROGRAMUL SĂPTĂMÎNII

Calendarul internațional al săptămînii cuprinde 4 meciuri din preliminariile campionatului mondial : *Spania — Iugoslavia* (30 aprilie), Portugalia — Grecia, Irlanda — Cehoslovacia, Etiopia — Sudan (la 4 mai).

Tot în această săptămînă vor avea loc mai multe meciuri amicale : *Franța* (speranțe) — *Selecționata divizionară a României* (miercuri 30 mai la Paris), *Suedia — Mexic, Turcia — Polonia.*

R. F. A GERMANIEI : ALEMANNIA A ÎNVINS PE HAMBURGER S. V.

Etapa de simbătă : V.F.B. Stuttgart — F. C. Nürnberg 2—3, Schalke 04 — München 1860 2—0, Werder Bremen — Borussia Dortmund 2—1, Alemannia Aachen — Hamburger S. V. 2—0 (au marcat Hermandung și Hoffmann), Bayern München — F. C. Köln 1—0 (a înscris Müller), Eintracht Frankfurt — Hannover 96 0—0, Eintracht Braunschweig — Kickers Offenbach 2—2, M.S.V. Duisburg — Borussia Mönchengladbach 1—1. În clasament, după 29 de etape, conduce Bavern München cu 39 p (din 28 de meciuri).

Italia : numai 6 goluri !

Etapa a 27-a din campionatul italian poate fi considerată drept un record în privința sărăciei de goluri și al rezultatelor egale. Numai șase goluri s-au înscris în această etapă, iar cinci rezultate au indicat scoruri nedecise ! Performera de ieri este Cagliari care a învins cu 2—0 pe Verona, în timp ce Milan a pierdut două puncte prețioase la Torino, iar Fiorentina, lidera clasamentului, a lăsat un punct pe teren neutru, la Catania. Lupta pentru primul loc se anunță, în finalul acestui campionat, din nou pasionantă, trioul Fiorentina — Cagliari — Milan fiind departajat doar de două puncte.

Iată rezultatele :

Lanerossi — Juventus 0—0, Atalanta — Napoli 0—0, Palermo — Fiorentina 0—0, Roma — Varese 0—0, Cagliari — Verona 2—0 (Riva 2), **Internazionale — Sampdoria** 1—1 (Berini, respectiv Vieri), **Pisa — Bologna 0—1, Torino — Milan 1—0** (Cereser).

CLASAMENTUL PRIMELOR FORMAȚII

1. **Fiorentina**	27	13	13	1	30-16	39
2. **Cagliari**	27	13	12	2	38-15	38
3. **Milan**	27	13	11	3	29-12	37

În clasamentul golgeterilor conduce **Riva** (Cagliari) cu 19 puncte. El este urmat de **Anastasi** (Juventus) 14, **Bui** (Verona) și **Prati** (Milan) cu cîte 13, **Maraschi** (Fiorentina) cu 11 etc

Cesare TRENTINI

În preliminariile C.M., ieri la Tunis : **Tunisia — Maroc 0—0.**

Se limpezesc apele în zona retrogradării...

Etapa de ieri a diviziei A nu le-a fost prea favorabilă formațiilor bucureștene : exceptînd victoria grivițenilor la... Vaslui, ele au obținut doar două rezultate de egalitate și au gustat din cupa înfrîngerii în alte două partide. Pînă și lidera clasamentului, Dinamo, a plătit tributul terenului propriu...

PROGRESUL — FARUL CONSTANȚA 3—3 (3—0). Ambianța deosebit de plăcută a meciului, ca și ardoarea ambelor formații, au constituit, fără îndoială, prilej de satisfacție pentru cei mai puțin de 100 de spectatori prezenți. De altfel, rezultatul final, coroborat cu înfrîngerile suferite de celelalte două formații bucureștene candidate la retrogradare, le-a dat suporterilor XV-lui Progresului (oricum, majoritari ieri) un plus de mulțumire. În ansamblu, jocul a plăcut chiar dacă surplusul de importanță acordat partidei de gazde a frînat deseori apariția rugbyului autentic. În schimb, n-a putut (poate chiar nici celor mai înfocați „progresiști") să placă maniera, minimum spus, ciudată în care a arbitrat Șt. Cristea. Întrucît principalele oficialități ale federației de specialitate au fost, de asemenea, prezente în cea mai mare parte a meciului, considerăm că se impune o discuție în cadrul colegiilor de resort pe tema „sensului unic" care ne pare că a dominat conducerea. Punctele sînt „semnate" Craioveanu (lovitură de pedeapsă) pentru bucureșteni, respectiv Beianu (încercare) pentru constănțeni.

Gh. RUSSU-ȘIRIANU

CONSTRUCTORUL — UNIVERSITATEA TIMIȘOARA 6—8 (0—0). Un joc frumos și un rezultat cu nimic surprinzător față de situația din teren. Oaspeții au practicat un joc frumos, deschis, grație căruia au și obținut punctele victoriei. Gazdele au deschis scorul (Antimoianu lovitură de pedeapsă), timișorenii au egalat prin Duță (lovitură de pedeapsă), apoi au preluat conducerea (Suciu încercare transformată de Duță), iar scorul final a fost pecetluit de Ghiță (lovitură de pedeapsă în favoarea gazdelor). A arbitrat bine Al. Lemneanu **(Oct. Andronic-coresp.).**

GLORIA — POLITEHNICA IAȘI 3—5 (3—5). Partidă disputată, dar deficitară tehnic și spectacular. Ieșenii, cu o orientare tactică mai bună, cu un plus de gîndire în majoritatea fazelor, și-au asigurat victoria în prima parte, cînd au dominat mai mult. În schimb, după ce au înscris au slăbit ritmul, permițînd gazdelor să echilibreze jocul, fapt care, însă, nu le-a facilitat rugbyștilor de la Gloria obținerea punctelor atît de necesare : jocul lor a fost dezlînat, caracterizat atît de abuzul de șuturi în tușă, cît și de ratarea loviturilor de pedeapsă (au înscris una din opt...). Punctele au fost realizate de Chifan (încercare) și Gheorghiu (transformare) pentru ieșeni, respectiv de Naca (lovitură de pedeapsă) pentru Gloria. A arbitrat autoritar Pellegrino D'Ecclesis un joc care i-a ridicat serioase probleme disciplinare **(Gh. Rangu-coresp.).**

ȘTIINȚA PETROȘENI — DINAMO BUCUREȘTI 3—3 (0—0). Un număr record de spectatori a asistat la acest joc deosebit de viu disputat. Știința a dominat mai mult, dar oaspeții nu și-au lăsat străpunsă apărarea decît cu mare greutate și doar o singură dată. În schimb Dinamo a fost cea care a deschis scorul prin Niculescu (drop-goal). Egalarea a adus-o Bărgăunaș (încercare). A arbitrat foarte bine S. Dragomirescu **(T. Cornea** — coresp.).

RULMENTUL BÎRLAD — GRIVIȚA ROȘIE BUCUREȘTI 3—6 (3—0). Partida a avut loc la Vaslui (terenul bîrlădenilor este suspendat) și a plăcut datorită nivelului tehnic remarcabil al ambelor formații, cu un plus de merit pentru linia de treisferturi grivițeană. Au înscris Țopa (drop-goal) pentru Rulmentul, respectiv Teodorescu (încercare) și Veluda (drop-goal !) pentru bucureșteni. A arbitrat foarte bine A. Găgeatu. **(Laurențiu Solomon** — coresp.).

Victorie netă (4-0) la Varșovia obținută de echipele noastre de floretă

VARȘOVIA, 27 *(prin telefon, de la trimisul nostru special TIBERIU STAMA).* — 4—0 pentru România, iată bilanțul tradiționalei întîlniri dintre floretiștii noștri și cei polonezi ! Este cel mai net succes obținut de scrimerii români în cele aproape două decenii de confruntări cu fruntașii planșelor din Polonia. După victoria echipei feminine (cu 10—6), tot simbătă seara, dar la o oră tîrzie, s-a încheiat turneul individual al floretiștilor. După o finală-maraton (cu 12 trăgători), victoria a surîs lui Ionel Drîmbă care a dispus în baraj (5—4) de cel mai valoros reprezentant al tinerei generații de floretiști polonezi, Marek Dabrowski. În finală au mai evoluat I. Falb care a terminat pe locul III (6 v—34 t.p.) și M. Țiu, clasat al VII-lea (6 v—41 t.p.).

Duminică, floretiștii noștri au fost iar la înălțime cîștigînd după o luptă strînsă, 8—8 (59—62 t.p.). Protagonistul meciului : M. Țiu cu 3 victorii și foarte aproape de a 4-a (pierdută cu 4—5 la Kozlewski). Celelalte puncte au fost realizate de Ardeleanu (3), Drîmbă (1), Haukler (1). Turneul individual al floretiștelor a revenit Olgăi Szabo (neînvinsă) cu 7 v, urmată de Suzana Ardeleanu cu 4 v. Pe locul IV s-a clasat Ileana Drîmbă tot cu 4 v, și pe locul VIII, Adriana Moroșan cu 1 v.

Întîlnirile dintre echipele secunde (care n-au contat însă în rezultatul oficial) s-au terminat tot cu victorii românești : la fete cu 13—3, iar la băieți cu 8—8 (56—59 t.p.).

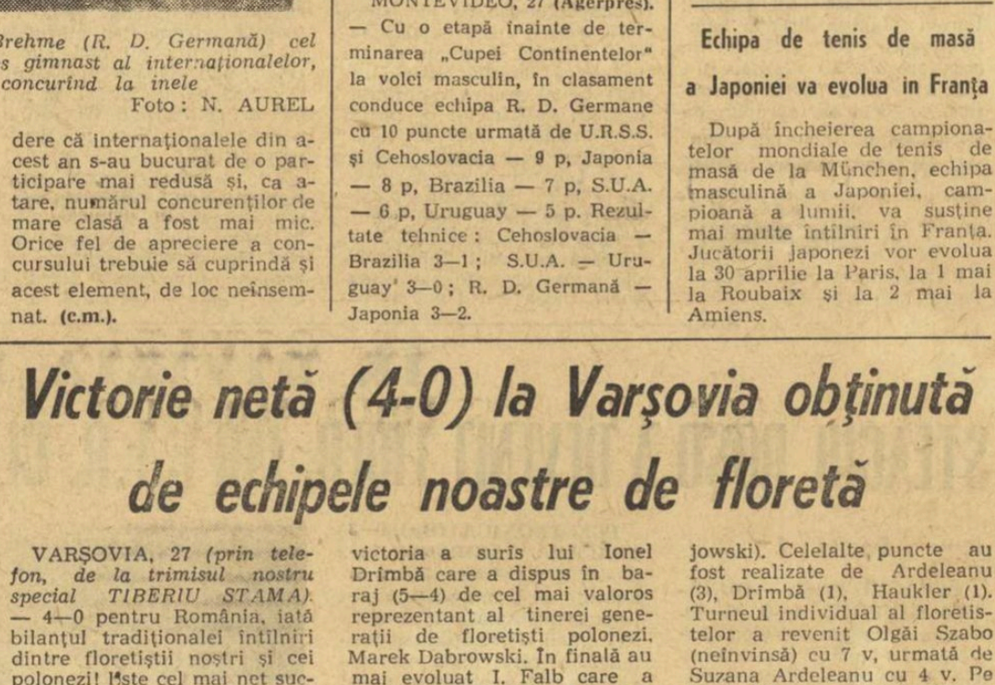

Un viraj periculos pune la încercare măiestria motocicliștilor vest-germani Helmut Fath și Wolfgang Kalauch, cîștigători ai cursei „Eifel", desfășurată ieri pe circuitul de la Nürburgring

Telefoto : A.P.-Agerpres

TENISMANII ROMÂNI ȘI ESTONIENI ȘI-AU ÎMPĂRȚIT VICTORIILE

Ieri după amiază, pe terenurile Progresul, au luat sfîrșit întrecerile din cadrul celor două turnee paralele de tenis, cu participarea loturilor de tineret ale României și R. S. S. Estone. Victoriile au fost împărțite, titlul la masculin revenind lui Toma Ovici, iar la feminin tinerei estonience Lidia Sinkievits.

Iată rezultatele tehnice (semifinale și finale) : MASCULIN : Lange—Marcu 6—4, 6—4 ; Ovici—Dumitrescu 6—1, 6—1 ; Ovici—Lange 3—6, 6—2, 7—5. FEMININ : Lidia Sinkievits—Ecaterina Horșa 6—2, 3—6, 6—2 ; Julieta Boboc—Agneta Kun 6—1, 3—6, 7—5 ; Lidia Sinkievits—Julieta Boboc 6—1, 3—6, 6—0. **(S. I.).**

Performanțe ale atleților americani

NEW YORK 27 (Agerpres). — În concursul atletic desfășurat la Walnut (California), **Gary Carlsen a cîștigat** proba de aruncarea discului cu **61,67** m, fiind urmat de Alf Oerter — 61,34 m și Jay Silvester — 60,10 m. Alte rezultate : 100 yarzi — John Carlos 9,2 (cea mai bună performanță a anului) ; suliță — Frank Covelli 82,96 m ; ciocan — George Freen 68,38 m ; ștafetă 4x100 yarzi — echipa colegiului San Jose 39,6.

Roland Matthes — 200 m spate în 2:05,2

BERLIN 27 (Agerpres). — **Cu prilejul unui concurs de natație desfășurat la Rostock (R.D. Germană), în bazin de 25 m,** campionul olimpic Roland Matthes, a realizat în proba de 200 m spate timpul de **2:05,2** — cea mai bună performanță mondială. Alte rezultate : 100 m liber bărbați — Seebald 54,5 ; 200 m liber femei — Gabriele Wetzko 2:14,0 ; 400 m liber bărbați — Alfred Müller 4:09,8.

Cupa U.R.S.S. la gimnastică (bărbați) s-a încheiat cu victoria lui Mihail Voronin — 57,85. Pe locurile următoare : Viktor Lisițki — 57,45 p, Viktor Klimenko — 57,20 p.

■

Tripla campioană olimpică, americanca Debbie Meyer a cîștigat două probe la concursul internațional de înot de la Versailles : 100 m fluture — 1:09,9 și 100 m liber — 1:02,4. Proba de 200 m liber bărbați a revenit lui Mark Spitz (S.U.A.) în 2:01,7, urmat de francezul Vigoretto — 2:03,0.

■

În turneul internațional de șah de la Zagreb, după 6 runde, conduc iugoslavii Damianovici și Kurajița cu cîte 4 (1) p.

■

La München s-a disputat întîlnirea de scrimă dintre echipele de sabie ale Ungariei și R. F. a Germaniei. Au cîștigat scrimerii maghiari cu scorul de 10—6.

TELEX - TELEX

În primul tur al „Cupei Davis" (zona europeană) selecționata de tenis a Republicii Sud-Africane a învins cu 5—0 echipa Iranului. În turul II tenismanii sud-africani vor întîlni formația învingătoare din meciul Polonia — Ungaria.

■

Curtea de apel din Gand a condamnat la o suspendare de 6 luni din activitatea sportivă și la plata unei amenzi de 10 000 de franci pe ciclistul belgian Guido Reybroek pentru vina de a fi utilizat medicamente interzise în timpul Turului Flandrei.

■

Într-un meci internațional de rugby XV, la Besancon, Franța B a învins Cehoslovacia cu 34—14.

■

Selecționata de atletism a S.U.A. va întîlni în zilele de 5 și 6 august la München echipa R.F. a Germaniei. Meciul S.U.A. — Anglia se va desfășura în zilele de 12 și 13 august la Londra.

■

La Londra s-au disputat campionatele mondiale de patinaj artistic pentru profesioniști. Titlurile au revenit, în ordine, lui Wendy Jones, Gary Visconti, Gudrun Hauss — Walter Häfner (perechi) și Diane Towler — Bernard Ford (dans).

■

Etapa a 3-a a Turului ciclist al Spaniei Caceeres — Talavera, a revenit italianului Luigi Sgarbazzo, care a trecut și în fruntea clasamentului general.

■

Concursul internațional de gimnastică (organizat de federația S.U.A.) a luat sfîrșit la Long Beach cu victoria japonezului Akinori Nakayama, la individual compus, cu 57,35 p. El a fost urmat de compatriotul său Eizo Kenmotsu — 56,95 p și iugoslavul Miroslav Cerar — 55,05 p. La feminin, pe primul loc s-a situat Cathy Rigby (S.U.A.), 37,45 p, secondată de japoneza Chieko Oda — 37,25 p.

Tiparul I. P. „Informația" str. Brezoianu nr. 23—25, București

40368

Redacția și administrația: str. Vasile Conta nr. 16, tel. 11.10.05, interurban 72 și 286. Telex sportrom buc. 180.

PROLETARI DIN TOATE ȚĂRILE, UNIȚI-VĂ!

sportul

4 pagini 30 bani

Anul XXV — Nr. 529 (5963) ZIAR AL CONSILIULUI NAȚIONAL PENTRU EDUCAȚIE FIZICĂ ȘI SPORT Marți 29 aprilie 1969

PERSONALITĂȚI ALE SPORTULUI INTERNAȚIONAL ÎȘI SPUN PĂREREA DESPRE SPORTUL AMATOR

ȘANDOR BARCS

director general al agenției maghiare de presă M.T.I.-Budapesta, președintele Federației ungare de fotbal, vicepreședinte al U.E.F.A.

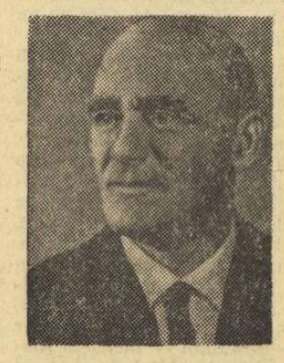

O formulă care să țină seama de condițiile actuale!

Răspunzînd scrisorii dv., am onoarea de a vă expune punctul meu de vedere cu privire la chestiunile ridicate.

Fără îndoială a venit timpul să punem lucrurile la punct. Comitetul Internațional Olimpic și-a redactat faimoasa regulă asupra amatorismului cu prilejul primului său congres, ținut la Paris, la 16 iunie 1894, la Sorbona. Această regulă stipula: „Vor fi excluși din competiții toți cei care practică sportul ca profesioniști, și toți cei care acceptă sau au acceptat premii în bani pentru practicarea sportului. Din această cauză, la Jocurile Olimpice internaționale, nu pot fi acordate decît trofee și niciodată premii în bani".

Rar — ca mierla albă...

Au existat întotdeauna și există încă și în zilele noastre anumiți membri ai C.I.O. care se agață cu obstinație de această regulă veche de 75 de ani, nu numai depășită de timp, dar a cărei practică este desmințită la fiecare nouă olimpiadă. Membrii C.I.O. care consideră problema dintr-un punct de vedere realist și chiar presa mondială proclamă în zadar că orice sportiv care, dincolo de munca sa cotidiană, este capabil să-și mai ia sarcina enormă pe care o reprezintă antrenamentele la nivel înalt și să mai găsească — după lucru! — orele suplimentare indispensabile și să refuze orice suport material — asemenea sportiv este la fel de rar ca mierla albă. În zilele noastre, amatorismul olim-

(Continuare în pag. a 4-a)

sportul

CONTINUĂ DEZBATEREA PUBLICĂ ÎN JURUL CONDIȚIEI SOCIALE A SPORTIVULUI MODERN

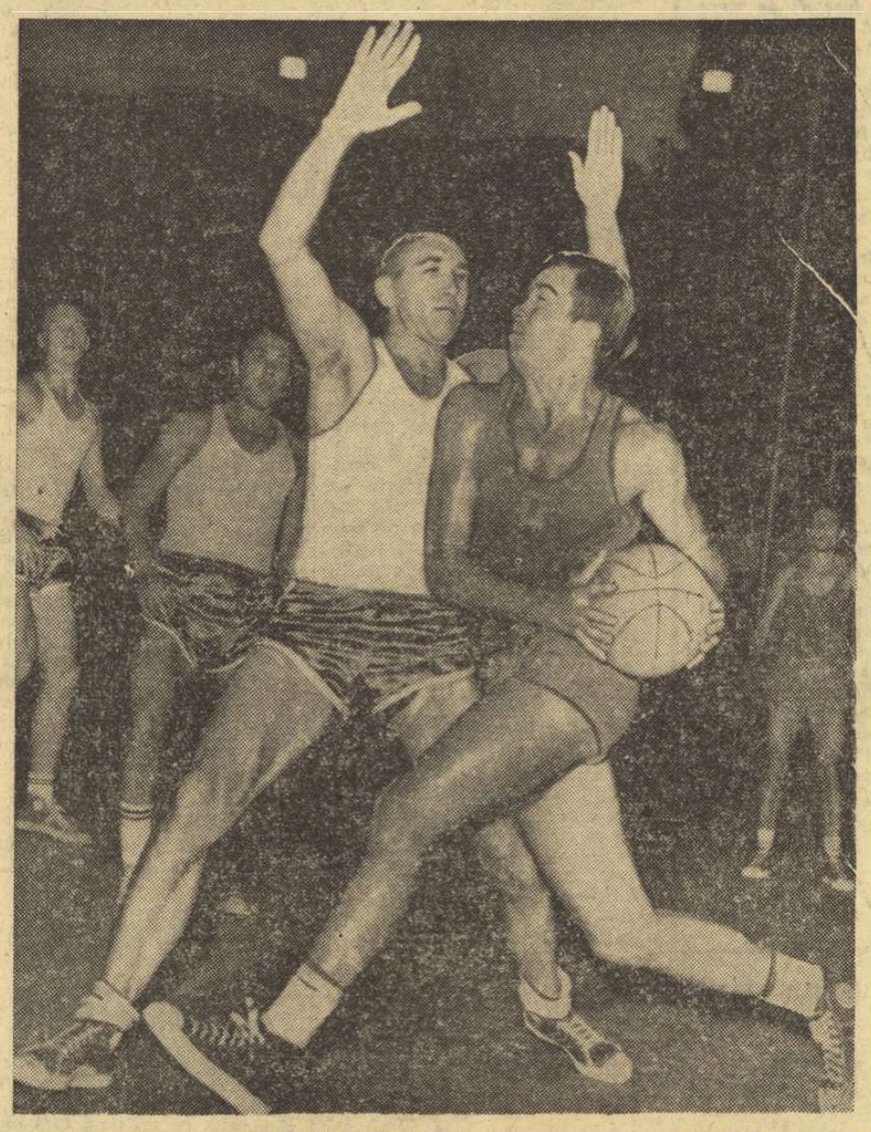

Cu un efort vădit, Albu încearcă să-și depășească adversarul. Fază din meciul România—Leningrad (84—72) disputat în cadrul ediției a II-a a „Cupei orașului București".

UN DREPT NECESAR

Ca orice om, merg și eu uneori la teatru sau la operă. De fiecare dată văd acolo în lojile laterale de lîngă fosa orchestrei o mulțime de actori de teatru sau cîntăreți de operă. Sînt cei care nu joacă în acea seară, dar pe care îi interesează fie textul, fie interpretarea unui spectacol pe care l-au văzut de zeci de ori.

Merg și pe stadioane sau în săli, atît dintr-o firească curiozitate și sete de spectacol sportiv, cît și dintr-o anumită obligație profesională.

Din păcate, pe stadioane sau în săli nu există loji speciale pentru artiștii sau meseriașii sportului.

Am observat că, în primii ani după absolvirea facultății, profesorii de educație fizică sînt spectatori statornici și permanenți ai competițiilor sportive.

Apoi, sînt văzuți în tribune din ce în ce mai rar. Deși regulamentul se schimbă, tehnica și tactica evoluează, iar întrecerile sînt manuale vii, ilustrare a nivelului la care a ajuns sportul respectiv.

Poate că există cauze subiective, fără îndoială, dar cred că există una obiectivă: profesorii de educație fizică nu au accesul liber pe stadioane și în săli.

Și în nici un caz nu voi putea fi convins că acesta este un lucru normal. Unii cei care sînt arbitri, antrenori sau încă sportivi de performanță, sînt admiși la sporturile respective — dar un profesor de educație fizică trebuie să fie la curent, măcar în linii mari, cu tot ceea ce se întîmplă în sportul de performanță, la toate disciplinele.

Nu este vorba de prețul biletului — ar fi meschin să reducem problema la aceasta. E vorba de un principiu, e vorba de recunoașterea unei anumite calități — e vorba de o investire cu un necesar și minim drept.

Nimeni nu mă va convinge că e normal ca, la competiții sportive, să-și arate cu nonșalanță la intrare carnetul de liber acces zeci și sute de persoane care au foarte puține tangențe cu activitatea sportivă, în timp ce meseriașii de drept și de fapt să stea la coadă la bilete.

Este o problemă de decență și de respect, pe care o semnalez — nu prima dată — și căreia în numele celor cîteva mii de colegi de-ai mei, „dascăli de mișcare" îi aștept rezolvarea.

Dorin ALMAȘAN

Tricoul de campion

Zi ploioasă, pe stadionul Republicii din Capitală, în toamna anului 1951. Stadionul — plin de apă... sportivi, arbitri, și antrenori. Se desfășurau campionatele naționale de atletism. În acea zi, era programată finala junioarelor la săritura în lungime. O fetiță din Arad, scundă, foarte subțirică, plînge de bucurie. A ieșit campioană. Pe podium, însă, decepție — învingătorii nu primesc minunatul tricou de campion al țării. Dar, există idealuri, credința în ele și ambiție, multă ambiție și un jurămînt...

Primăvara anului 1965. În sala Floreasca, echipa Rapid București cîștigă titlul de campioană națională la volei feminin. Componentele ei îmbracă tricourile de campioane, albastre, cu tricolorul țării noastre pe piept. Îmbrățișări, felicitări, nespusă bucurie. Ochii uneia dintre fete lucesc mai tare. E bucuria dorinței atinse, a unui vis împlinit, respectarea unui jurămînt.

Bucurie cu atît mai mare, cu cît în campionatul anterior, un singur set neciștigat a spulberat un ideal aproape atins. Cînd nimeni nu se aștepta, vechea rivală, Dinamo București, primea, pentru a nu știu cîta oară, tricourile. Să guști din cupa înfrîngerii atunci cînd toate șansele îți aparțin! Și totuși, din înfrîngeri și din greșeli înveți. Înveți să și plîngi, dar nu cedezi.

A fi campion al țării e un vis și un ideal al multor sportivi destoinici. Dar, bucuria și satisfacția cuceririi acestui titlu este de neînchipuit și nu o pot exprima decît cei ce au simțit-o, cei cărora le-a revenit cinstea de a îmbrăca tricoul de campion, cei cărora le-a fost înmînată medalia de aur. E răsplata anilor de muncă neîntreruptă, de trudă fără seamăn, de renunțări, de bucurie și tristețe, de victorii și înfrîngeri. Cei mai frumoși ani din viața unui om.

Acum cîteva zile am trecut prin fața unui magazin sportiv. Privirea mi s-a oprit fără voie pe un tricou expus într-un colț al vitrinei. Era frumosul tricou albastru, cu tricolorul românesc, cuvenit campionului țării.

N-am rezistat și am intrat în magazin. Precis, nici nu știam ce s-o întreb pe vînzătoare. Aș fi vrut mult să-mi explice ea fără s-o întreb. Am aflat, pînă la urmă, că noul „articol" s-a pus în vînzare în acest an. S-au găsit numeroși cumpărători, între care și mulți străini. Le-a plăcut combinația de culori...

Tricoul cu tricolorul românesc — de vînzare la diferite prețuri. După calitate, bineînțeles după calitatea țesăturii: de la 129 lei la 160 lei!

Dragul meu tricou de campion din vitrina trofeelor vieții mele de sportivă, cu ce te pot înlocui? Acum te poate lua oricine. Cu bani.

Doina COSTE
maestră a sportului

„CUPA ORAȘULUI BUCUREȘTI" LA BASCHET

● Reprezentativa României ● Dragomirescu introdus în lot ● Leningrădenii și-au anunțat echipa ● Palmaresul edițiilor precedente

De simbătă pînă luni, sala Floreasca va găzdui întrecerile turneului internațional de baschet masculin dotat cu „Cupa orașului București", la care iau parte reprezentativele României. Cehoslovaciei, Poloniei și selecționata Leningradului.

LOTUL ROMÂNIEI

Antrenorul echipei noastre naționale de baschet, prof. Alexandru Popescu, a stabilit ca la a III-a ediție a „Cupei orașului București", țara noastră să fie reprezentată de următorul lot: Albu, Novac, Diaconescu, Dragomirescu (Dinamo București), Nosievici, Jekely, Tarău, Savu, Dimancea, Czmor (Steaua), Popa, Georgescu (Politehnica București), Rühring (Universitatea Cluj), Chivulescu (Politehnica Galați). Singura modificare, față de formația înaintată zilele trecute din Israel, o constituie selecționarea lui Dragomirescu. Firește, în cele trei zile de întreceri nu vor putea fi utilizați toți cei 14 jucători. Deci, pe rînd, 2 nu vor îmbrăca tricoul tricolor.

...ȘI AL LENINGRADULUI

Reprezentativa Leningradului, participantă pentru a doua oară la „Cupa orașului București" (prima dată în 1967), va deplasa următorul lot (în paranteze sînt trecute numărul de pe tricou și înălțimea): Nikolai Leonov (4—178 cm), Igor Bikov (5—195 cm), Aleksandr Bolșakov (6—179 cm), Boris Grigorașenko (7—197 cm), Oleg Kutuzov (9—186 cm), Serghei Skvorțov (10—193 cm), Valeri Fedorov (11—191 cm), Ivan Rojin (13—200 cm), Aleksandr Belov (14—200 cm), Leonid Ivanov (15—203 cm), Vladimir Ermolov (16—180 cm), Boris Potanin (17—201 cm), Serghei Vasilev (18—185 cm). Antrenor: Vladimir Petrovici Kondrașin; arbitri: Semen Ofanasev și Viktor Razjivin. Dintre cei de mai sus, au mai jucat în țara noastră (în 1967) Leonov, Bikov, Grigorașenko, Kutuzov, Fedorov și Ivanov.

EDIȚIILE PRECEDENTE

Primul turneu pentru „Cupa orașului București" a avut loc în luna aprilie a anului 1962, în sala Floreasca, cu participarea selecționatelor România-seniori, R.S.S. Ucraineană, Ungaria și România-tineret (aceasta a fost și ordinea în clasamentul final). Prima noastră reprezentativă a înregistrat atunci trei victorii: 90—76 cu Ungaria, 73—72 cu R.S.S. Ucraineană, 89—62 cu România-tineret.

Următorul turneu s-a disputat în luna august a anului 1967, în nocturnă, pe terenul Floreasca. România a obținut tot trei victorii: 84—72 cu Leningrad, 69—51 cu Ungaria și 92—73 cu Grecia. Clasamentul final: 1. România, 2. Leningrad, 3. Grecia, 4. Ungaria.

Menționăm că din actualul nostru lot național au mai jucat în cadrul „Cupei orașului București" Nosievici (în 1962 și în 1967), Albu, Savu, Jekely, Diaconescu, Novac, Tarău (în 1967).

D. ST.

Selecționata feminină de baschet a Capitalei va juca la Varșovia

Reprezentativa feminină de baschet a Capitalei va participa, între 8—11 mai, la un turneu internațional care se va desfășura la Varșovia. Vor mai lua parte echipele SISU Copenhaga, Videoton Szekesfehervar, selecționatele Italiei și orașului Tallin, precum și trei formații poloneze.

F. C. Argeș își punea mari speranțe în meciul de la Bacău. Dar, fără Barbu și Dobrin, echipa pitești eană a cedat din nou. În imagine, Olteanu (în prim plan) încearcă să înlăture un nou pericol de la poarta lui Ariciu.

Foto: V. BOGDĂNEȚ — Bacău

Alte știri de fotbal — în pag. a III-a

Ieri, ultimul antrenament — azi, plecarea la Paris

● Sătmăreanu, Boc și Mocanu, accidentați, nu fac deplasarea ● Formația probabilă

Ieri după-amiază, terenul IV de la „23 August" a fost locul ultimului „rendez-vous" bucureștean al fotbaliștilor din lotul reprezentativ. Prezenți — aproape toți cei știuți. Mai interesantă este lista absențiilor. Iat-o: Sătmăreanu — nerefăcut după accidentare; Boc — suferind de o întindere musculară la piciorul drept (accident survenit în min. 83 al meciului Rapid — Dinamo); Mocanu — deși prezent, nu a făcut antrenament deoarece are o entorsă la piciorul sting; Radu Nunweiller — invoit de antrenori.

Cei doi tehnicieni ai lotului (Em. Vogl și Angelo Niculescu) au supus la un efort mai prelungit pe cei ce au jucat sîmbătă și au „iertat", pe deplin justificat, pe cei ce au avut meciuri de campionat duminică.

La încheierea antrenamentului, a fost comunicată formația probabilă pentru partida de miercuri de la Paris: Răducanu (Ghiță) — Lupescu, Hălmăgeanu, Dan, Deleanu, Ghergheli, Dinu, Năsturescu, Dembrovschi, Dumitrache, Lucescu. În afara problemei portarului titular, mai planează incertitudini asupra formei și capacității de angajare a lui Năsturescu. În cazul în care el nu va da randamentul scontat, după o perioadă de timp va fi înlocuit cu Radu Nunweiller, urmînd ca Dembrovschi să treacă extremă dreaptă.

În afara celor citați mai înainte vor face deplasarea ca rezerve Anca, Domide și Tufan. Delegația fotbaliștilor români, condusă de tov. ing. Ion Dumitrescu, vicepreședinte al F.R.F., părăsește Capitala pe calea aerului azi, la ora 8.

Concurs de selecție la călărie

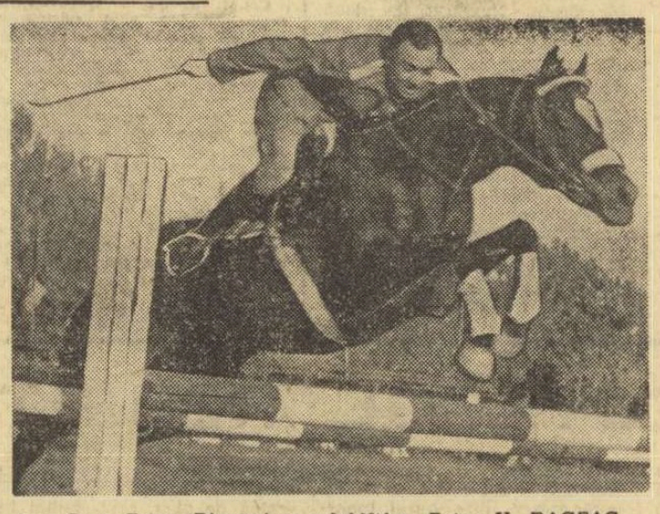

Sare Oscar Recer (Dinamo) pe calul Vifor. Foto: V. BAGEAC

În vederea participării echipei reprezentative de obstacole la concursul internațional de la Novi Sad (R.S.F.I.) din zilele de 10—12 mai, federația de călărie a programat ieri și azi, de la ora 10, pe baza hipică din Calea Plevnei, un concurs de selecție.

Ieri, după primele două probe cu obstacole de înălțime maximă 1,20 și 1,30 m, nouă concurenți au executat parcursurile fără penalizare, evidențiindu-se O. Recer cu caii Vifor și Neron, G. Vlad cu Spirt și Sevilla, A. Stoica cu Blond și Pikup, Al. Donescu cu Gînd și G. Iliu cu Viteaz. Astăzi, ultimele două probe (1,30 și 1,40 m), după care se va alcătui lotul. (F. T.).

Din inițiativa C.C. al U.T.C. și a ziarului „Sportul"

„CUPA ȘCOLARULUI LA MINIFOTBAL"

În scopul răspîndirii și impulsionării fotbalului școlar — această pepinieră de talente a sportului românesc de performanță — Comitetul Central al Uniunii Tineretului Comunist și ziarul „Sportul" inițiază o nouă competiție destinată echipelor școlare, alcătuite din șase jucători — MINIFOTBAL ȘCOLAR.

Această competiție, menită să depisteze elementele cele mai dotate din marea masă a elevilor, cunoaște un perimetru organizatoric foarte întins, cuprinzînd deopotrivă „celula" primordială — școala, cît și — acolo unde există posibilități — sfere mai complexe — faze pe municipiu, pe județ, pe cîteva județe etc.

Înainte de a spicui prevederile fundamentale ale regulamentului întrecerii, vom aminti că forurile în competența cărora stă organizarea minifotbalului școlar sînt, într-o colaborare, sperăm, cît mai armonioasă, comisiile sportive ale organizațiilor școlare U.T.C. și conducerile respectivelor școli.

1. CONDIȚII DE PARTICIPARE

Au dreptul de a participa la această competiție toți elevii din școala în care se organizează competiția, exceptîndu-se cei care fac parte din echipa reprezentativă a școlii, participantă în campionatul național al juniorilor, precum și elevii care sînt legitimați în secțiile de fotbal ale cluburilor și asociațiilor sportive.

Pentru a participa la „Cupa școlarului la fotbal în 6", elevii se vor constitui în echipe selecționate de clasă sau echipe alcătuite pe bază de prietenie, la inițiativa unuia sau a mai multor elevi.

Pentru a oferi posibilitatea ca un număr mare de elevi să participe la această competiție, lotul unei echipe va cuprinde pînă la 9 elevi.

Înscrierea echipelor la competiție se va face de către căpitanul echipei, care va prezenta comisiei sportive pe școală un tabel nominal cu componenții lotului echipei (cei 9 elevi), care vor trebui să fie, obligatoriu, din aceeași școală. După începerea competiției nu se mai pot face modificări în loturile echipelor înscrise.

În competiție, echipele vor purta denumiri alese de către membrii echipei și aprobate de comisia sportivă.

2. TERENUL

Fotbalul în 6 se desfășoară pe terenurile de handbal amenajate în curțile școlilor sau la bazele sportive ale acestora.

3. TIMPUL DE JOC

Jocul se desfășoară pe parcursul a două reprize avînd

(Continuare în pag. a 3-a)

Miercuri, 30 aprilie 1969, la orele obișnuite, ziarul „SPORTUL" va apărea în 8 pagini, cu un cuprins variat și atractiv

România întrece cu 10-6 Polonia

în meciul reprezentativelor feminine de șah

PLOIEȘTI, 28 (prin telefon). — Luni la prînz au luat sfîrșit, la Palatul Culturii, întrecerile dintre șahistele reprezentativelor României și Poloniei. După consumarea partidelor întrerupte, româncele și-au consolidat avansul de puncte obținut în cele două tururi, cîștigînd întîlnirea la scorul general de 10—6. La reluare, Alexandra Nicolau a cîștigat la Anna Jurcinska, iar partidele Teodorescu—Radzikowska, Polihroniade—Litmanowicz și Baumstarck—Szota s-au încheiat remize. Oaspetele au redus din scor cîștigînd prin Elzbieta Lipska la Rodica Reicher și Janina Rybarska la Maria Desmireanu.

La sfîrșitul jocurilor, antrenorul echipei oaspe, S. Witkowsky, ne-a făcut următoarea declarație: „Consider acest rezultat ca satisfăcător pentru șahistele poloneze, dat fiind valoarea cunoscută a echipei române. Întîlnirea a constituit o bună pregătire pentru viitoarele evoluții ale șahistelor celor două țări".

M. BEDROSIAN și I. OPRESCU, coresp.

BAZAR HEBDOMADAR

Mă gîndesc la Lausanne...

Sună ca un nume de floare : Lausanne. Sună ca un nume de femeie, o femeie care trebuie, obligatoriu, să aibă păr blond și lung și ochi albaștri : Lausanne. Sună ca un nume de parfum, cu iz subtil și (Doamne ferește !) ușor elegiac : Lausanne. Poate suna însă și ca un nume de localitate care să înscrie în istoria fotbalului nostru VICTORIA. Dacă nu mă înșel, de aproximativ trei decenii prezența fotbaliștilor noștri în întrecerile pentru mondiale este trecută neabătut la rubrica speranțe fictive. În nu puține împrejurări, ani în șir, ne-au surîs perspective dintre cele mai promițătoare. Perspective nu imediate, ci în timp. Ne amintim, toți, cîte strălucite formații de juniori am avut și cum acești juniori, în loc să devină ceea ce am dorit, au ajuns altceva. Nu voi crede orbește în ideea că, obligatoriu, toți acești juniori trebuiau să uimească întreg continentul la vîrsta senioratului. Dar măcar parte din ei ar fi trebuit să ajungă în această situație. Parte alaltăieri, parte ieri, parte azi ! Și nu ar fi fost puțin lucru. Am fi putut înșgheba chiar un fel de tradiție. Tradiția ar fi fost, acum, chiar consolidată. Și așa mai departe. Numai că, în toată această poveste există o serie de dacă. Cel mai important, însă, este acel dacă pe care îl implică antrenorii (sau antrenorul) naționalei. Dacă ei ar fi avut știința și posibilitatea să urmărească, ani de zile, modul în care au apărut și (mai ales) au dispărut prea numeroși tineri jucători de mare talent, dacă ar fi avut posibilitatea să-i crească și să-i ajute să se desăvîrșească după un corp de norme judicioase și, în timp, aceleași — azi am fi putut să discutăm „științific" și la obiect. Dar nu se poate. Veți observa — dacă nu ați făcut-o de mult, ceea ce mă îndoiesc — că există un soi de periodicitate a schimbărilor ce survin în alcătuirea naționalei noastre în ultimii 10 ani, periodicitate care ține seama mai puțin de criterii obiective și mai mult de gustul conducătorilor de la Federație și de antrenori. Schimbările în cadrul acestora, transformă — automat — în criterii obiective (!) opiniile cu care vin noii conducători și antrenori. Foarte bine, zic eu, dar în acest caz este absolut necesar să dai toate posibilitățile celor în cauză să-și materializeze proiectele. Și numai după 2—3 ani, chiar dacă pe parcurs i-ai mai criticat, să faci bilanțul general. Cred că în ceea ce privește pe actualii antrenori ai naționalei a sosit momentul bilanțului.

Sună a floare, a nume de femeie, a parfum sau a victorie acest cuvînt : Lausanne? Nu știu, nu pot preciza. Oricum, însă, va suna a un fel de bilanț.

Al. CAPRARIU

DIN COLȚUL RINGULUI

INTERPRETĂRI MAI PUȚINE

Nici n-am descins bine în orașul „finalelor" de juniori, că fiecare dintre numeroșii antrenori aflați în ospitaliera Reșiță, au ținut să mi se plîngă — așa, ca să se descarce.

— „Deciziile arbitrilor au fost deseori sub orice critică. Pur și simplu, ne-au dezorientat. Nu mai știm cum să-i învățăm pe băieții noștri, ca să fie pe placul arbitrilor și să obțină decizia". De altfel, chiar și arbitrii aveau păreri diferite asupra unor meciuri sau decizii.

Cert este însă că se greșise în neadmis de multe cazuri. Să ne aducem aminte că și la finalele seniorilor am avut dubii serioase în privința unor decizii. Însă tot atît de adevărat e că noi nu ne putem pronunța cu toată certitudinea și mai ales competența. La această stare de lucruri concură, din nefericire, și o anumită orientare venită din partea forurilor conducătoare ,care tind să dezvolte anumite părți, calități și caracteristici la boxeri și cu ajutorul arbitrajelor. Nu voi mai insista asupra influențelor arbitrajului în dezvoltarea acestui sport. Este un fapt arhidiscutat și recunoscut de către toți. Dar mă voi referi la unele aspecte elocvente. Iată, de pildă, ce ne spune antrenorul Dinu Eugen :

— „Nu mai știm ce e bine în box ! Așa e rău, invers e tot rău."

Priceputul antrenor al juniorilor dinamoviști, E. Füresz, caută să rezolve într-un fel original această dilemă. El așază bine pe picioare pe elevii săi și-i învață să caute mereu punctele sensibile adverse, cu lovituri totdeauna tari. De cele mai multe ori, victoria e indiscutabilă, dar cu ce preț ! În sfîrșit, mai subliniez și cunoscuta explicație a arbitrilor „așa am văzut eu !".

Toate acestea, ca și cele de la început, demonstrează starea de confuzie din rîndul antrenorilor și arbitrilor. Formîndu-și păreri personale despre box, se influențează reciproc, ajungîndu-se la o nedumerire generală, care caracterizează atît arbitrajele, cît și — implicit — pregătirea boxerilor. Și acest fapt a fost posibil datorită unor intervenții necalificate, chiar dăunătoare, ale vechilor birouri federale. S-au emis păreri complet personale în aprecierea boxului, creîndu-se adevărate curente. (Să ne aducem aminte numai de mult trîmbițatul „box în linie" împrumutat și de gazetari, dar interpretat de fiecare după cum îl tăia capul).

Să nu uităm niciodată că desfășurarea luptei se efectuează după un regulament internațional, care precizează totul în amănunt. N-avem nevoie și nici dreptul să mai intervenim cu interpretări și aprecieri personale. Or, acolo stă scris precis și ce se punctează și cum se punctează.

Eustațiu MARGARIT

De la F. R. Atletism

SANCȚIUNI ALE COLEGIULUI DE ARBITRI

Pentru abateri săvîrșite în cadrul ultimelor competiții organizate în București, o serie de arbitri de atletism au fost sancționați de colegiul central de arbitri din F.R.A., astfel :

— **Ion Steriade** se retrogradează pe timp de 3 luni de la categoria I la a II-a, pentru că la concursul de juniori mici, în calitate de geometru, a măsurat greșit distanțele dintre garduri.

— **Cezar Receanu** și **Victor Luca** se suspendă de la un concurs republican, pentru greșeli în numărătoarea turelor la meciul de baraj pentru calificarea în categoria B a campionatului pe echipe.

— **Silvia Emilescu** (secretară de sosire), **Constantin Simion, Aurel Lupan** și **Gheorghe Steriade** (starteri) primesc ultimul avertisment, pentru greșeli de arbitraj și nerespectarea unor indicații.

— **Nicolae Daradici** primește un avertisment pentru nerespectarea indicațiilor primite în timpul concursului.

ÎN PLUTON...

Aruncarea bicicletei pe linia de sosire

Momentul culminant al unei curse cicliste este — cine n-o știe ? — sprintul final. În cei peste 15 ani de activitate competițională am încercat — și am reușit deseori — să-l transform într-un moment de mare satisfacție sportivă. Adică să cîștig întrecerea sau să mă clasez pe primele locuri. Printre elementele care m-au ajutat la aceasta se află și procedeul tehnic cunoscut sub denumirea de **„aruncarea bicicletei pe linia de sosire"**. Ce înseamnă de fapt a arunca bicicleta ?

Să presupunem că un grup de alergători își dispută sprintul final al unei curse de fond. La cca 2 m de sosire, unul dintre ei se ridică în șa. În momentul în care pedala din dreapta a ajuns în poziție perpendiculară pe șosea, împinge cu putere în pedalier și — simultan — bicicleta înainte, el rămînînd în aceeași poziție. Aruncată, bicicleta sa le va depăși pe celelalte și sportivul va cîștiga cursa. Abia după aceea ciclistul se va așeza în șa.

Pentru a realiza acest procedeu, în aparență simplu, este nevoie de o pregătire îndelungată, de un summum, de calități. Ciclistul trebuie să posede experiență, îndemînare, un sprint necruțător pe distanță scurtă, să stăpînească bine bicicleta, să aibă curaj. Aruncarea bicicletei pe linia de sosire nu poate fi efectuată decît de un alergător valoros, bun pe plat la fel ca și pe urcuș, cu un dezvoltat simț al plasamentului, cu resurse fizice la sosire.

Pregătirea în această direcție constă în rulaje pentru dezvoltarea rezistenței, în exerciții pentru pregătire fizică generală și specifică, în efectuarea unui intens program de antrenamente care — la începutul sezonului — trebuie să însumeze minimum 2—3 000 km.

La sprintul final ciclistul va trebui să aibă o poziție corectă. Brațele vor trebui să se afle pe poziția joasă a ghidonului — care conferă mai multă stabilitate — puțin îndoite. Culoarul ales trebuie menținut corect.

Pregătirea ciclistului fondist care dorește să aplice acest procedeu tehnic trebuie să includă și ședințe pe velodrom. Acolo se învață mai bine complexul de elemente și se aplică mai ușor.

Am convingerea că mulți rutieri români ar putea să realizeze în marile confruntări internaționale, la sprint, performanțe mai bune dacă ar stăpîni acest procedeu tehnic, dacă ar avea curajul necesar pentru a-l folosi la momentul oportun. Antrenorii, mai ales cei de la juniori, au datoria să-l exerseze cu elevii lor, să-i învețe corect aplicarea lui.

Marin NICULESCU

DUPĂ NAȚIONALELE DE JUNIORI

Gala de la miezul nopții

Sîmbătă seara, tîrziu, în Sala sporturilor din Reșița au fost desemnați campionii de juniori la box pe anul 1969. Începută cu două luni în urmă, avînd o masivă participare în start, trecută prin purgatoriul celor 4 zone, competiția a adunat în final 113 aspiranți la cele 24 de titluri (12 la juniori mici, restul la juniori mari). Elevi ai școlilor profesionale sau generale, muncitori calificați în diferite meserii, venind de pe meleaguri diferite ale țării, acești pugiliști arătăgoși au răzbătut cu brio în acest maraton pugilistic.

Oameni harnici și competenți au căutat prin multiple mijloace să onoreze această finală căutînd să facă din ea evenimentul dominant al urbei de pe cele două maluri ale Bîrzavei. Efortul organizatorilor (F. R. Box și C.J.E.F.S. Caraș-Severin) a contribuit din plin la reușita acțiunii, mai ales în sfera administrativ-organizatorică. La buna impresie a contribuit însă cel mai mult nivelul calitativ superior la care s-au prezentat sportivii. Socotim, totuși, că formula actuală de desfășurare a acestor campionate nu este tocmai potrivită. Modul expeditiv de desfășurare a finalelor (doar trei zile puse la dispoziție pentru desemnarea unui număr de 24 de campioni) a umbrit eforturile depuse de organizatori pentru a se achita cu cinste de sarcini. Sportivii, antrenorii, arbitrii și spectatorii au fost supuși unor eforturi considerabile, concentrate în trei zile de concurs. Un exemplu : reuniunea semifinală, începută la ora 16, ar fi trebuit să se termine la ora 2 noaptea. Ea s-a încheiat la ora 0,15 minute, doar datorită faptului că 12 din cele 48 de partide programate s-au terminat înainte de limită. Care boxer poate suporta o încordare psihică de atîtea ore pînă a intra în ring ? Care antrenor găsește limpezimea cerebrală necesară unei asemenea competiții, într-un infern zgomotos de peste 8 ore ?

Alt aspect care a lăsat o impresie îngrijorătoare a fost arbitrajul. Dar să exemplificăm : după ce acordă un verdict eronat, în urma căruia boxerul Adrian Moraru (Metalul București) primește titlul de campion național, arbitrul reșițean Alexandru Izverniceanu își cere scuze față de sportivul dezavantajat (Gh. Ciochină) și antrenorul său (Gh. Bobinaru, P.A.L. Brăila). David Oprișan (București) „îl scoate" campion pe clujeanul Aurel Mocanu, descalificîndu-l pe Ilie Neamțu (Dinamo Brașov), după ce îl „numărase" de trei ori pînă la 8 pe cel dintîi !!

Sportivii s-au prezentat la înălțime. Dintre ei merită menționați Gh. Ciochină (P.A.L. Brăila, antrenor Gh. Bobinaru) care a primit cupa de cel mai tehnic boxer, Sandu Mihalcea (Dinamo București — antrenor Eugen Füresz) considerat pe drept cuvînt cel mai bun boxer junior din țară, precum și „greii" V. Lehăduș (C.S.O. Galați) și P. Zilinca (Steaua) care au furnizat un meci cum rar se întîlnește, chiar la seniori. O mențiune specială, pentru profesorul Ion Dumitru (Progresul București), care, alături de colegul său, Toma Dumitrescu, se mîndrește cu trei titluri de campioni naționali. De altfel, Ion Dumitru a primit cupa destinată „celui mai merituos antrenor".

Gheorghe ILIUȚA

Vasile Tudor (Dinamo) — campion al Capitalei, la fond

Cicliștii bucureșteni au de ce să fie mulțumiți. Ei au beneficiat în întrecerea de duminică dimineață de un timp fără nici o defecțiune... tehnică, putîndu-și măsura forțele și în prima competiție oficială a sezonului : *campionatul național de fond — etapa pe Capitală*. De la borna kilometrică 7, de pe varianta Buftea a șoselei București—Ploiești, traseu care tinde să devină tradițional, au luat startul în uvertura campionatului propriuzis *categoriile oraș și semicurse*. Deși timid ca participare numerică, spectacolul dat de cei 24 de „minji" pe scurta distanță de 10 km, n-a fost lipsit de nerv și antren. Reprezentanții Școlii sportive nr. 2 au realizat eventul, prin doi cîștigători detașați : *Marin Dincă* (21 : 25) și *Gh. Vasilescu* (21 : 00).

A urmat asaltul celor 45 de *juniori mici*. Bătălie plină de ambiție, fără concesii, tinerească. O dovedește sosirea strînsă în pluton a 16 „speranțe". După 40 de km, la sprintul final elevul prof. Dan Budișteanu, firavul dar talentatul *Vasile Miu* a știut să se descurce mai bine, adăugîndu-și încă un laur în palmaresul de abia inaugurat. Ordinea sosirii : *1. Vasile Miu (Sc. sp. 3) 1h07 : 57, 2. Gh. Voiculescu (Steaua), 3. A. Neagoe (Dinamo)*, 4. Gh. Ioniță, 5. N. Voican (ambii Șc. sp. 3) — același timp. Mai pretențioasă și oarecum mai dură, cursa *juniorilor mari*, de-a lungul a 60 km, a oferit în final același aspect de luptă îndîrjită pentru întîietate, 5 concurenți sosind la roată : *1. P. Cîrneanu (Steaua)* 1h40 : 35, 2. *I. Nicolae (Șc. sp. 1), 3. N. Gherghinescu (Olimpia)*, 4. Fl. Porcărașu (Steaua), 5. G. Avram (Dinamo) — același timp.

În fine, *seniorii*, (38 la număr) aproape în plenul valorilor actuale ale ciclismului nostru, au onorat programul zilei printr-o medie (peste 40 km la oră) corespunzătoare categoriei lor și condițiilor prielnice de concurs. Cursa nu a fost monotonă, de-a lungul celor 120 de km ai „buclei" nu s-a rulat în pluton. După tatonări care au durat, ce-i drept peste termenul obișnuit, la Km 71 cinci alergători în frunte cu dinamovistul *Tudor Vasile* au reușit o evadare. În scurt timp micul grup al fugarilor și-a creat un avans substanțial de 1 : 20 pe care, cu toate eforturile celor rămași în urmă — printre care se găseau valori ca Grigore, Moiceanu, Sălăjan etc. — l-au mărit constant. La toată această dispută nu a putut participa și Emil Rusu, care la km 27, căzînd într-o busculadă, a abandonat. Aproape de sosire și firavul pluton al evadaților se resfiră, în frunte menținîndu-se doar Vasile Tudor și Mircea Virgil care cu multă ambiție își dispută finișul. Cîștigă Tudor la 1 sec : *1. V. Tudor (Dinamo)* 2:58,45, *2. M. Virgil (Steaua)* 2 : 58,46, *3. N. Ciumeti (Dinamo)* 2 : 59,20, 4. P. Soare (Steaua) 2 : 59,20, 5. M. Ioniță (Dinamo) 2 : 59,20, 6. C. Ciocan (Dinamo) 2 : 59,24, 7. Al. Sofronie (Dinamo) 2 : 59,29.

N. MARDAN

O ETAPĂ CU UN NOU RECORD ȘI CÎTEVA SURPRIZE

În divizia A

FEMININ

Voința București — Laromet București 2464—2432 p d. Voința, avînd cinci jucătoare cu peste 400 de popice doborîte, a cîștigat meciul, dar nu fără emoții. După patru schimburi Laromet conducea cu două „bețe" diferență, dar victoria Corneliei Grecescu (V) asupra Elenei Vasile (L) — cu 418—406 — a făcut ca scorul să fie favorabil Voinței. Performera reuniunii a fost, firește, Elena Trandafir, care a obținut un nou record al țării, doborînd 479 de popice. Jucătoarea echipei Laromet, maestra sportului Elena Trandafir, a obținut în seriile de 25 de lovituri următoarele rezultate : 175+142 la „pline" și 81+81 la „izolate". Vechiul record era de 473 p d și aparține jucătoarei Maria Stanca (C.S.M. Reșița). Alte rezultate : Cristă Szocs 428 p d, Valeria Dumitrescu 425 p d (V), respectiv, Maria Tutulanu 417 p d. **T.R.**

C.S.M. Reșița — Rapid București 2486—2492 p d. Rezultatele, deși au obținut un rezultat bun (media 414,3), au fost întrecute de bucureștence cu o diferență de 6 puncte. De la Rapid cu multă precizie au evoluat Elena Cerna (454), Alexandrina Navon (438) și Florica Lăpușan (429). De la gazde, cele mai bune rezultate le-au semnat Ildico Jijic (456) și Maria Stanca (422). **D. PLAVIȚU—coresp.**

Hidromecanica Brașov — U. T. Arad 2373—2136 p d. Rezultate mediocre. O singură jucătoare cu un punctaj bun — Mariana Antuș (H) — 434 p d. Cele trei surori Babuțiu — de la U.T.A. au fost notate cu următoarele rezultate : Melania 389, Voichița 366 și Rodica 356 p d. **C. GRUIA—coresp. principal.**

Voința Tg. Mureș — Voința Cluj 2361—2321 p d. Primele două jucătoare : Margareta Szemanyi (Tg. M.) 425 și Margareta Kelemen (Cj) 418 p d. **I. PAUȘ—coresp. principal.**

Gaz metan Mediaș — Petrolul Ploiești 2202—2214 p d. Campioanele și-au adjudecat victoria la limită. De la gazde doar Bartha a dat satisfacție — 402 p d. **Z. RIȘNOVEANU—coresp.**

MASCULIN

Flacăra Cîmpina — Olimpia Reșița 5368—5312 p d. După ce luni de zile au asaltat poziția liderului, cele două formații s-au mulțumit să lupte pentru locul doi, care acum este deținut de cîmpineni. Victoria localnicilor se datorește ultimelor două schimburi — A. Șucatu — 929 și P. Furje — 957 p d, care au stopat pe reșițeni (pînă la schimbul patru oaspeții conduceau cu 3506—3482 pd). De la Olimpia s-au remarcat I. Bălaș (931) și I. Micoroiu (917). **Tr. I.**

Rapid București — Petrolul Ploiești 5008—5275 p d. Petrolul, avînd în C. Vinătoru un excelent realizator — 946 p d, a cîștigat fără emoții. De la Rapid doar V. Mântoiu s-a apropiat de 900 p d, obținînd 892 de puncte. **D. ION—coresp.**

Constructorul București — Gaz metan Mediaș 4856—4829 p d. Partidă modestă, fără rezultate sclipitoare. Manole (C) 859, Biciușcă (Gm) 830 p d. **GH. SANDU-coresp.**

C.F.R. Timișoara — Voința Tg. Mureș 4987—4847 p d. Întîlnirea desfășurată pe arena reamenajată a clubului C.F.R. s-a încheiat cu victoria sigură a gazdelor, de la care s-a remarcat Lupa cu 872 p d. De la oaspeți cei mai bun a fost Martina — 845 p d. **P. ARCAN—coresp. principal.**

Gloria București — Voința Cluj 4609—4647 p d. Prima partidă de campionat desfășurată pe cele 4 piste noi ale arenei Gloria s-a încheiat cu surprinzătoarea victorie a clujenilor. Rezultatele obținute au fost foarte slabe : A. Cătineanu 799, V. Toma 788 (G), Szep 802, Bicze 797 p d **O. GUȚU—coresp.**

O nouă întrecere internațională de gimnastică artistică

Sportive din România și Bulgaria au oferit din nou publicului bucureștean un agreabil spectacol de gimnastică artistică. Evenimentul a fost prilejuit de întîlnirea amicală dintre echipele I.E.F.S. București și Levski-Spartak Sofia. Normal, victoria pe echipe a revenit oaspeților (145,40—142,70), binecunoscute pe plan mondial pentru valoarea lor ridicată. Violeta Ianeva, vedeta principală a întrecerii, s-a prezentat specialiștilor ca o demnă reprezentantă a școlii bulgare, impresionîndu-ne îndeosebi la exercițiul cu cercul : execuție precisă, măiestrie înaltă, multe elemente dificile. De remarcat însă că echipa română, avînd în Mihaela Nicolaescu și Livia Grama pe cele mai bune componente ale sale, a evoluat mulțumitor la exercițiile libere. Gimnastele române s-au dovedit mai slab pregătite la exercițiile cu obiecte portative, exercițiile lor nu au fost întotdeauna prea dinamice, iar săriturile artistice destul de joase.

Întîlnirea a constituit un util schimb de experiență îndeosebi pentru echipa bucureșteană. Primele clasate la individual compus : Violeta Ianeva (Bulgaria) 29,55, Bogdana Todorova (Bulgaria) 29,25, Vera Marinova (Bulgaria) 29,05, Livia Grama (România) și Sonia Peeva (Bulgaria) 28,95, Mihaela Nicolaescu 28,85

prof. Maria RAICU

Rezultate din divizia B

MASCULIN : Petrolul Ploiești—Constructorul Iași 77—58 (34—25), Comerțul Tg. Mureș—„U" Craiova 75—60 (33—28), Universitatea Iași—Steagul roșu Brașov 57—54 (32—30), Voința București—A.S.A. Bacău 68—54 (32—26), Olimpia Satu Mare—Crișul Oradea 51—54 (21—31), Școala sportivă Constanța—„U" București 60—67 (31—36) (antrenorul constănțean Al. Petrică și „elevul" său Rîndunel Martinescu au avut o comportare nesportivă), Progresul București—I.E.F.S. II 2—0 — arbitrii nu au permis disputarea meciului, deoarece jucătorii de la I.E.F.S. nu aveau viza medicală la zi, ci „adăugiri" grosolane făcute celor vechi — Constructorul Arad—Medicina Timișoara 64—61 (35—21) ; FEMININ : Spartac Salonta—Școala sportivă Sibiu 59—52 (33—23), Universitatea București—Arhitectura București 32—39 (9—22), Voința București—I.E.F.S. II 47—49 (16—26), Pedagogic Constanța—Olimpia București 64—54 (36—26), Școala sportivă Satu Mare—Foresta Arad 96—48 (42—18), Politehnica Brașov—„U" Timișoara 56—48 (22—27), Voința Tg. Mureș—Școala sportivă Brașov 69—48 (26—32), Școala sportivă Ploiești—Școlarul București 64—79 (31—47), Școala sportivă Craiova—Mureșul Tg. Mureș 56—46 (27—19).

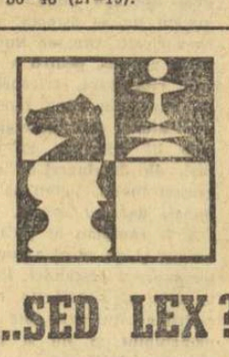

„...SED LEX ?"

Peste cîteva zile, cei mai buni dintre șahiștii noștri iau drumul Clujului pentru a da asalt — încadrați în echipele lor de baștină — titlurilor republicane colective. Vor fi apoape toți prezenți la rendez-vous. Dar nu chiar toți, subliniem. Pentru cei fără acces la culisele șahului, unele absențe din finala campionatului pe echipe au darul să surprindă, chiar. Lipsesc — de pildă — șahiștii Petrolului Ploiești, campioni într-un trecut nu prea îndepărtat și clasați pe locul al treilea la ultima ediție. Apoi, cei din Timișoara, alt centru cu vechi state de serviciu în sportul pe patrate albe și negre.

Motivul ? Simplu, dacă-l încadrăm strict în paragrafele regulamentului. Comisiile de șah din județele unde ființează echipele citate n-au organizat, în mod corespunzător, prima fază a întrecerii, în care — obligatoriu — trebuie incluse 10 echipe participante. N-au fost. Consecință : Petrolul Ploiești și Medicina Timișoara n-au avut acces la semifinale și cu atît mai puțin la finala de la Cluj.

Acum, după acest preambul informativ, să ieșim puțin din litera legii. Acceptăm și subscriem la strădaniile Federației române de șah în ce privește popularizarea acestei discipline pe întreg teritoriul țării, chiar cînd ele includ și metode coercitive. Limitele acestora trebuie însă să urmeze rațiuni de eficiență și echitate. Nu vedem clar de ce o secție de șah fruntașă ca cea a Ploieștiului să n-aibă dreptul de a-și apăra culorile și prestigiul pentru motivul că în oraș, sau la Cîmpina și Bălcoi, nu mai există alte 9 formații active. Care-i logica ?

Mai ales că regula „celor 10 echipe" era valabilă pentru activitatea consiliilor regionale, iar ulterior a fost preluată tales-quales și pentru noua împărțire pe județe. Părerea noastră este că s-a mers puțin prea repede și prea optimist în aceste exigențe de mobilizare a activității șahiste de masă. Și, de fapt, e vorba de o competiție rezervată sportului de performanță.

„Dura lex, sed lex"... Principiu de atîtea ori valabil, dar numai cînd „legea" e făcută cum trebuie.

Rd. V.

Selecționata Tolbuhin (Bulgaria) învingătoare pe ringul din Oltenița

Selecționata orașului Tolbuhin, în frunte cu campionul de juniori ai Bulgariei la categoria mijlocie ușoară, Kosto Todorof, a învins tînăra echipă a S.N. Oltenița (antrenată de Boris Moscaleiuc) cu scorul de 5—4. Întîlnirea, disputată în sala clubului din Oltenița, a prilejuit partide extrem de dîrze.

Schimburi spectaculoase a oferit meciul dintre Gh. Decu și R. Atanasov. După o primă repriză excelentă, în care a punctat spectaculos cu directe de stînga, Decu a pierdut prin abandon în ultimul rund datorită slabei pregătiri fizice. În schimb, C. Stoian a acționat într-un ritm crescînd de la o repriză la alta, în ultima adversarul său I. Dimitrov fiind k.d. iar în final abandonat de antrenorul său. Cu o clasică directă de dreapta la bărbie, boxerul bulgar C. Todorof l-a pus k.o. în primul minut pe M. Crețu. Numărat de două ori „greul" Al. Gheorghiu n-a putut spera nimic în duelul său cu O. Rubcef, boxerul din Tolbuhin fiind și mult mai greu (cu 9 kg !), astfel că oaspetele a cîștigat fără emoții. Celelalte rezultate : E. Petrescu b.p. C. Ivanov ; V. Petrov b.p. Gh. Fileață ; S. Lazăr b. ab.1 V. Kolef ; Gh. Dulea b.p. S. Dimitrov ; T. Vasilef b.p. V. Zamfir. Bune, arbitrajele și deciziile dictate de C. Dimitrof, C. Stoicef (Tolbuhin), C. Gherasim, I. Brand, I. Niculescu și I. Bolea.

UN SPECTACOL REUȘIT

Aproape 20 000 de spectatori au împînzit tăpșanul de lîngă lacul de acumulare Belci, din apropierea Orașului Gheorghe Gheorghiu-Dej, spre a asista la etapa a 4-a a concursului republican de motocros. Printre miile de spectatori erau și numeroși iubitori ai sporturilor din Tg. Ocna, Comănești, Adjud, Bacău, precum și din diferite comune din împrejurimi.

La seniori, de-a lungul celor trei manșe am asistat la o dispută acerbă între Aurel Ionescu (Steaua), Florian Ștefan (Locom. Pl.) și Otto Ștefani (St. r. Bv). La reușita spectacolului au adus o importantă contribuție și tinerii elevi ai maestrului Ion Spiciu, sportivii C. Goran și M. Banu (Poiana Cîmpina).

Bine sfătuit și condus de pe margine, de mai vîrstnicul său coleg de club, prof. Mihai Dănescu — cunoscut multiplu campion și internațional — Aurel Ionescu și-a adjudecat victoria în prima și a treia manșă. În a doua, din pricina unei acțiuni pripite, s-a răsturnat, ocupînd locul patru. Cîștigătorul etapei este un tînăr tenace, bine pregătit fizic și cu avansate cunoștințe tehnico-tactice. Ocupantul locului al doilea (3+2+2, în manșe) brașoveanul Otto Ștefani — care a concurat recent în Iugoslavia — a alergat într-un stil calculat (poate prea calculat) relevînd pe motociclistul experimentat care știe să se folosească de greșelile adversarilor. Florian Ștefan (2+1+4 ; diferența de timp a decis ierarhia) s-a dovedit în real progres, fiind un alergător dîrz, curajos care, din păcate, a cedat surprinzător în ultima manșă.

C. Goran, cu certe calități, e un sportiv impetuos, chiar prea impetuos, de unde și o căzătură în manșa a treia în care conducea detașat și avea șanse s-o cîștige. M. Banu, în continuă ascensiune, se arată bine pregătit și ia lucrurile în serios. În al doilea an de competiții, el e un tînăr de mari promisiuni. C. Coman (Poiana Cîmpina), Fr. Szinte (St. r. Bv.) și Paul Filipescu (Steaua) au completat plutonul fruntaș.

Juniorii s-au războit cu multă însuflețire, unii dintre ei vădind certe calități. (Este cazul să se acorde mai multă grijă și un sprijin efectiv asigurării schimbului de mîine.) A cîștigat Marin Ion (Steaua) urmat de Teodor Bălănoiu (Steaua), C. Totoescu (Steaua), I. Paraschivescu (Metalul Buc.), L. Ichim (Locom. Pl.) și Ionel Nicolae (Locom. Pl.).

Emil IENCEC

Pentru a doua oară, într-un scurt interval de timp, sîntem nevoiți să cerem scuze acelor cititori care au primit ziarul „Sportul" de ieri greșit tipărit (pagina a IV-a a apărut și în locul paginii a II-a). Acest accident regretabil și pe care redacția nu a avut posibilitatea să-l prevină se repetă la mai puțin de o lună de zile, fiind datorat unei neglijențe nepermise în procesul de tipărire, a unei gazete, vina revenind întreprinderii Poligrafice „Informația" unde este imprimat „Sportul".

Întrucît la prima sesizare conducerea tipografiei amintite nu a răspuns prin măsuri hotărîte care să facă imposibilă repetarea unei atari greșeli, solicităm de această dată forurilor superioare conducerii Centralei Industriei Poligrafice din Comitetul de Stat pentru Cultură și Artă, să facă acest lucru, deoarece ziarului „Sportul" și cititorilor săi li se aduc serioase prejudicii.

Talion se impune

Prezența în programul de duminică a primului premiu clasic al anului — cel al Hipodromului Republican de Stat — a însemnat un puternic tonic adus reuniunii respective. Faptul a fost ilustrat de altfel în modul cel mai elocvent de numărul deosebit de mare de spectatori care au ținut să populeze incinta hipodromului.

Alergarea desfășurată într-o alură ultra rapidă a fost adjudecată de Talion, la al doilea succes în acest an. Victoria lui denotă pe de o parte că aspirația sa spre șefia generației capătă o mai mare greutate ; iar pe de altă parte că, succesul generației de trei ani are o certă superioritate față de cea mai vîrstnică. N-am avea reticențe față de această biruință a lui Talion, dacă Talaz ne-ar fi convins că, înclinînd steagul, și-a spus ultimul cuvînt ! Ichim, deși a beneficiat de un start ideal, avem totuși impresia că nu și-a mînat calul la nivelul ultimelor resurse. În atari condițiuni problema supremației o socotim încă deschisă. Menționăm că în acest premiu clasic au fugit excepțional de bine Nimbus, deși a terminat schiop parcursul, Vama, Iarba și Hîrtop.

În progres de formă au mai concurat în celelalte probe Rodica, Fidibus, Baletista, Supapa și Făgaș. Alergările, fără să înscrie un plus spectacular, au fost totuși interesante de urmărit.

Rezultate tehnice : 1. Rodica (I. Georgescu), Kandia, Răsărit 36.8, 2. Fidibus (S. Mihăilescu), Reveria, Dioda, 36.5, 3. Baletista (V. Gheorghe), Rodica, Hîrșovița, 31, 4. Supapa (D. Toduță), Menajer, Harpa 31.1, 5. Talion (G. Tănase), Nimbus, Vama, 25,9, 6. Făgaș (N. Simion), Cartuș, Platon, 29.9, 7. Făclia (G. Avram), Hindus, Jalba, 31.5.

Niddy DUMITRESCU

Scrisoare de la Barbu

AM GREŞIT!

Încep aceste rînduri cu regretul de a apărea în asemenea condiţii în ziarul SPORTUL, unde numele meu s-a bucurat de atîtea ori de consideraţie.

Săptămîna trecută, SPORTUL a anunţat scoaterea mea din lotul echipei F. C. Argeş pentru motive disciplinare. Vreau să spun că nu este vorba de asemenea motive, scoaterea mea din lot datorîndu-se cererii subsemnatului, care, într-un moment de rătăcire, am anunţat conducerea clubului că mă las de fotbal. Am făcut o cerere în acest sens şi ea mi-a fost aprobată.

A doua zi, însă, am regretat amarnic gestul necugetat.

Pe această cale publică, îmi cer scuze de la toţi cei pe care Ion Barbu i-a decepţionat prin fapta sa, de la piteşteni în primul rînd, supăraţi, pe drept, că m-am gîndit să-i părăsesc acum, cînd aveau mai mult ca oricînd nevoie de serviciile mele.

Precizez că nu am avut nici o disensiune cu antrenorul C. Teaşcă, alături de care vreau să lupt, pînă la ultima etapă, pentru a scăpa echipa de retrogradare.

Cu respect,
Ion BARBU

DUMITRIU II COMENTEAZĂ

Cea de a '71-a confruntare a echipelor bucureştene s-a încheiat de mult, discuţiile însă continuă. Considerăm interesante impresiile lui Emil Dumitriu, apreciatul înaintaş bucureştean, despre aceste tradiţionale întîlniri. Urmărind din tribună meciurile, Niki ne-a declarat:

— Postura de suporter este deosebit de ingrată, mă simt mult mai obosit decît după un joc cu prelungiri. Cît despre rolul de comentator al unor partide, el este dificil, solicitînd obiectivitate absolută... Ceea ce nu e prea uşor pentru un fost şi în curînd viitor purtător al tricourilor vişinii. Voi încerca totuşi. Preludiul partidei derby a furnizat un joc plăcut, mai ales prin evoluţia pasionantă a scorului. Echipa Progresul lipsită de doi titulari a jucat curajos şi, deşi condusă de două ori, a egalat şi cu puţin noroc putea dobîndi ambele puncte. Steaua şi-a dezamăgit suporterii, jucînd apatic şi punctînd prin două sclipiri ale talentatului Creiniceanu. Meciul vedetă a purtat amprenta partidelor cu miză mare în care şocul psihologic al primului gol este adeseori hotărîtor. Fazele spectaculoase nu au abundat, dar Rapidul, graţie jocului „gîndit" practicat de Octavian Popescu şi de laborioşii Dumitru şi Dinu, a condus ostilităţile. Atacul dinamovist a fost lipsit de strălucire iar Dumitrache nu a fost „căprioara" setoasă de goluri cu care ne-am obişnuit.

— Pe cine consideri cel mai bun jucător al cuplajului?

— Pe Dumitru, pentru jocul inteligent, dăruirea totală şi modul în care l-a anihilat pe Dumitrache.

Meciul de la Lausanne bate la uşă. Este un examen hotărîtor pentru succesul românesc. Solicităm pronosticul blondului giuleştean.

— Semisuccesele de la Londra şi Atena trebuie să fie încununate cu o victorie în „ţara celor patru cantoane". Am credinţa că băieţii se vor lupta din răsputeri, deoarece victoria ne-ar asigura mult visata calificare. Pentru acest joc decisiv văd formaţia: Răducanu, Sătmăreanu (Lupescu), Boc, Dan, Deleanu, Dumitru (Nunweiller VI), Dinu, Năsturescu, Dumitrache, Ionescu (Domide), Lucescu.

Mihai SAVEL

fotbal

Campionatul relansat spre spectaculos

- **Aşa este fotbalul, dar...**
- **Steaua... fără nume**
- **O problemă de arbitraj**
- **Mîine, pe Parc des Princes**

Interesantă, pasionantă chiar — prin deznodămîntul său — această a XXIII-a etapă a campionatului, consumată în două tranşe la finele săptămînii şi care relansează spre spectaculos competiţia nr. 1 a fotbalului nostru.

Ne reţine, fireşte, atenţia, în primul rînd, victoria repurtată de **Vagonul** asupra **U.T.A.-ei**; succesul realizat de deţinătoarea lanternei asupra liderului, al echipei care se pregătea sufleteşte să părăsească întrecerea divizionarelor A asupra formaţiei ce stătea gata să pozeze în campioană. Să nu ne scape, totuşi, un lucru şi să vedem pe cine au învins în retur „vagonarii": pe U.T.A., pe Universitatea Craiova şi pe Dinamo Bucureşti, ocupantele primelor trei locuri în clasament, astă-toamnă, la sfîrşitul primei părţi a campionatului.

Aşa este fotbalul! — ar putea replica cineva: fluctuant, presărat cu evenimente contradictorii, lipsit adesea de logică; un adevăr spre care tindem cu toţi, setoşi, să-l aflăm, dar care ne scapă mereu...

Şi totuşi, chiar dacă fotbalul îşi permite să se lipsească de ea, noi tot de logică ne vom servi în aprecierile noastre. Ne întrebăm aşadar, presupunînd că U.T.A. va cuceri finalmente titlul de campioană (ceea ce, din multe puncte de vedere, ne-ar bucura): **dacă formaţia textilistă se comportă, în retur, atît de contradictoriu, la ce ne putem aştepta de la ea, mai departe, în „Cupa campionilor europeni"?** Desigur, la tot atît de puţin cît ne-au oferit şi predecesoarele ei. Şi, poate, fără circumstanţele atenuante pe care le invocă pe bună dreptate orice joc cu un Real Madrid, cu un Internazionale Milano, cu un Liverpool sau cu un Juventus Torino...

Revenind la etapă, ce a mai însemnat înfrîngerea U.T.A.-ei? Speranţe şi şanse reale (de-abia acum) pentru rapidişti, ajunşi de pe locul 13 (la încheierea turului) pe poziţia a doua, graţie unui impresionant tur de forţă. De asemenea, şi învinsa de sîmbătă a Rapidului, echipa dinamoviştilor bucureşteni, mai rămîne în cursă. Duminică, Dumitrache et comp. întîlnesc pe Jiul acasă la ei şi o eventuală victorie i-ar putea apropia la nu mai 2 puncte de lider...

Ce a mai însemnat pentru campionat înfrîngerea U.T.A.-ei? Relansarea lui şi în zona lanternei, unde condamnaţii pînă mai ieri la retrogradare (i-am numit pe Macavei, Sfîrlogea şi ceilalţi jucători ai Vagonului) îşi revendică azi dreptul de supravieţuire în A. Ceea ce, cel puţin teoretic, mai este posibil.

Dar cineva tot va trebui să părăsească scena primei divizii. O va face, în cele din urmă, **F. C. Argeş** (care duminică — fără Barbu, fără Dobrin, a trăit a doua dramă, consecutiv, a minutului 87)? O va face **Progresul? Farul? Politehnica Iaşi** (care, deocamdată, se hrăneşte din punctele agonisite în tur)?

Cine poate să ştie de pe acum, atîta vreme cît şi Vagonul mai speră!

Oricum, să scoatem din cauză pe Petrolul şi Crişul, care, duminică la Tg. Mureş şi Cluj, au reuşit să smulgă punctul de aur...

★

Blazarea Stelei într-o bună parte din timpul afectat jocului ei cu Progresul ne îndeamnă, însă, să părăsim interesantul domeniu al calculelor prilejuite de rezultate.

Ce se petrece deci în tabăra campionilor? Ne-am întrebat nu o dată pe parcursul actualei ediţii, o facem din nou după meciul de sîmbătă, în care Dumitru Nicolae, Tică Popescu, Voinea ş.a. s-au menajat evident, evoluînd cu 50 la sută efort (poate nici atît) şi transmiţînd deseori spleenul lor şi coechipierilor.

Şi cînd te gîndeşti — s-a mai scris în coloanele noastre — că la Steaua, pe banca rezervelor, vegetează Iordănescu, Ştefănescu, Ciugarin, tineri talentaţi şi cu mare poftă de joc. Introduşi în echipă — in corpore — Steaua ar fi... fără nume doar în scurta perioadă a rodajului. Fără nume, dar şi fără blazaţi...

Ce mai aşteaptă conducerea tehnică a clubului militar pînă să treacă la fapte?

★

Tot de la Steaua — Progresul, o problemă de arbitraj la o fază care a precedat înscrierea primului gol de către Creiniceanu. Cum scriam şi în cronica jocului, în cursa lui spre careul mare, Pantea a fost faultat de două ori, pe 10 metri, de apărătorii Progresului. De fiecare dată tuşierul Gheorghe Limona a semnalizat infracţiunea comisă. Dar, tot de fiecare dată, arbitrul bulgar, Stoian Ciomakov, a apreciat just, lăsînd jocul să curgă, întrucît Pantea, protejînd bine mingea, a rămas mai departe în posesia ei; a urmat centrarea precisă, efectuată de nr. 7 al Stelei, pe partea opusă, la Creiniceanu, şi apoi şutul-volé, care a scuturat plasa porţii lui Manta. **A fost o fază spectaculoasă, cursivă, încheiată cu gol numai datorită celei mai bune interpretări date LEGII AVANTAJULUI de către arbitrul de centru.**

O inserăm aici, ca model, deoarece — nu trebuie omis nici o clipă — şi arbitrii trebuie să-şi aducă aportul la factura tehnică a unei partide.

★

Mîine, pe Parc des Princes, „probabilii" pentru Lausanne vor fi opuşi Franţei. O Franţă şi ea... fără nume la ora aceasta, dar cu veleităţi. Confraţii noştri de la Paris scriau mai deunăzi: **„Speranţele Franţei (în să întreacă pe România, egala de pe Wembley a Angliei. Pentru a spăla ruşinea acelui 0—5, administrat de campionii lumii fostei reprezentante a cocoşului galic".**

Să citim atent, să reţinem...

G. NICOLAESCU

Desen de OCTAVIAN ANDRONIC

Hărţuită în permanenţă de atacul gazdelor, apărarea ieşeană a cedat de patru ori duminică. Iată-l pe portarul Politehnicii boxînd o minge periculoasă Foto: V. POPOVICI — Craiova

„Cupa şcolarului la minifotbal"

(Urmare din pag. 1)

fiecare o durată de 20 minute şi o pauză între ele de 5 minute.

În caz de egalitate, după terminarea celor două reprize jocul se va prelungi cu două reprize a 10 minute. Dacă egalitatea persistă, echipa cîştigătoare se va decide prin executarea, de către fiecare jucător, a unei lovituri de pedeapsă de la 7 metri. Dacă şi în acest caz se menţine egalitatea, echipa cîştigătoare va fi stabilită prin tragere la sorţi

4. DETALII REGULAMENTARE

Se aplică regulamentul cunoscut al jocului de fotbal, cu următoarele precizări:

a) O echipă va fi formată din 6 jucători, dintre care unul va fi portar.

b) Fiecare echipă poate efectua pe toată durata jocului 3 schimbări şi anume: 1 portar şi 2 jucători de cîmp.

c) Nu se aplică regula ofsaidului.

d) Suprafaţa semicercului de la 9 m va fi socotită ca fiind suprafaţa careului de 16 m din terenul de fotbal. Ca urmare, greşelile comise de echipa în apărare în suprafaţa acestui semicerc se vor penaliza cu lovituri de pedeapsă de la 7 m.

De asemenea, în această suprafaţă portarul are dreptul să joace mingea cu mîna.

e) Suprafaţa semicercului de la 6 m va fi socotită ca fiind suprafaţa careului mic de 6 m de pe terenul de fotbal. Din interiorul suprafeţei acestui semicerc se va repune mingea în joc, după ieşirea ei în afara liniei de poartă.

f) Repunerea mingii din aut va fi făcută cu piciorul.

g) Distanţa minimă a jucătorilor adverşi faţă de jucătorul care urmază să execute o lovitură liberă directă sau indirectă, precum şi la repunerea mingii în joc cînd aceasta iese în aut, va fi de 4 m.

h) La executarea loviturilor de pedeapsă de la 7 metri toţi jucătorii, în afara celui care execută lovitura şi portarul, se vor dispune în afara suprafeţei semicercului de la 9 m.

Aşadar, o nouă competiţie care va aduna la start pe elevii şcolilor noastre... Cunoscînd cît de mult este iubit fotbalul în şcoală, sperăm că numărul elevilor care vor participa la „Cupa şcolarului" va fi foarte mare. Nu ne rămîne altceva de făcut, dragi elevi, decît să aşteptăm rezultatele meciurilor de fotbal în 6, rezultate pentru care am şi pregătit o rubrică specială, „MINIFOTBAL ŞCOLAR".

Menţionăm, de asemenea, că în afara premiilor obişnuite, acordate la nivelul fiecărei şcoli de organizaţia U.T.C. respectivă, ziarul „Sportul" va decerna un trofeu acelei şcoli care va reuşi să antreneze în „Cupa şcolarului la minifotbal" cel mai mare număr de elevi.

CEI 15 PENTRU PLSEN

Astăzi, selecţionata de fotbal a Bucureştiului va pleca în Cehoslovacia, unde va susţine o partidă amicală în compania reprezentativei oraşului Praga. Vor face deplasarea următorii jucători: *Suciu, Mîndru, V. Popescu, D. Nicolae, Măndoiu, Grama, Greavu, Neacşu, Stoenescu, Dinu* (Rapid), *Ţarălungă, Voinea, Codreanu, Creiniceanu* şi *Dumitriu III.*

Meciul va avea loc mîine la Plsen.

Lotul de tineret pentru meciul cu Polonia

După cum am mai anunţat, miercuri, la Craiova, reprezentativa de tineret a României va întîlni selecţionata similară a Poloniei. În vederea acestei partide, antrenorul federal Dincă Schileru a convocat ieri, la Craiova, pe următorii jucători: *Moldovan, Baumgartner, Creţu, N. Ionescu, Stoicescu, Vigu, Sărac, Dincuţă, Sălceanu, Strîmbeanu, Pantea, Lupulescu, Neagu, Moţ, Niculescu* şi *Bungău.*

Miercuri, şedinţa Comisiei de competiţii şi disciplină

În această săptămînă, Comisia de competiţii şi disciplină a Federaţiei române de fotbal va ţine şedinţa sa în ziua de miercuri, 30 aprilie, la ora 17,30.

În cinci serii, liderii se distanţează sigur

DIVIZIA C

SERIA I

Textila Buhuşi — Letea Bacău 2—0 (0—0)

Petrolul Moineşti — Nicolina Iaşi 1—1 (0—0).

Penicilina Iaşi — Victoria Roman 1—2 (0—0)

Minobrad V. Dornei — Foresta Fălticeni 2—0 (1—0)

Cimentul Bicaz — Textila Botoşani 4—2 (3—1)

Ştiinţa Bacău — Minerul Gura Humorului 2—1 (1—0)

Rarăul Cîmpulung — Foresta Ciurea 2—1 (1—0)

Unirea Negreşti — Fulgerul Dorohoi 0—3 (Unirea fiind eliminată din campionat)

(Corespondenţi: I. Vieru, C. Panaite, V. Diaconescu, P. Spac, Şt. Ghimpe, Fl. Ene, A. Rotaru)

CLASAMENT

1. Şt. Bacău	23	16	5	2	47-12	37
2. Foresta Fălticeni	23	14	5	4	45-18	33
3. Textila Botoşani	23	12	4	7	42-26	28
4. Vict. Roman	23	12	3	8	39-29	27
5. Nicolina Iaşi	23	9	9	5	34-27	27
6. Textila Buhuşi	23	11	4	8	41-26	26
7. Min. G. Hum.	23	10	6	7	34-24	26
8. Minobrad V. Dornei	23	10	5	8	33-30	25
9. Petrolul Moineşti	23	9	4	10	39-34	22
10. Rarăul C-lung	23	8	5	10	30-34	21
11. Penicilina Iaşi	23	7	6	10	26-28	20
12. Fulgerul Dorohoi	23	8	4	11	32-45	20
13. Foresta Ciurea	23	9	1	13	28-36	19
14. Cimentul Bicaz	23	7	4	12	25-42	18
15. Letea Bacău	23	7	4	12	18-37	18
16. Unirea Negreşti	23	0	1	22	9-74	1

ETAPA VIITOARE: Victoria Roman — Petrolul Moineşti, Textila Buhuşi — Cimentul Bicaz, Fulgerul Dorohoi — Foresta Fălticeni, Nicolina Iaşi — Rarăul Cîmpulung, Foresta Ciurea — Penicilina Iaşi, Textila Botoşani — Ştiinţa Bacău, Minerul Gura Humorului — Minobrad V. Dornei.

SERIA A II-A

Metalul Buzău — Delta Tulcea 2—1 (0—0)

Gloria C.F.R. Galaţi — Ancora Galaţi 2—0 (1—0)

Petrolul Berca — Unirea Focşani 2—0 (1—0)

Metalul Plopeni — Metalul Brăila 1—0 (1—0)

S.U.T. Galaţi — Chimia Mărăşeşti 1—0 (1—0)

Chimia Oraş Gh. Gheorghiu-Dej — Şoimii Buzău 1—2 (0—0)

Petrolistul Boldeşti — Gloria Tecuci 0—0

Flamura roşie Tecuci — Rulmentul Bîrlad 1—0 (1—0)

(Corespondenţi: I. Stănescu, V. Ştefănescu, M. Plopeşanu, A. Vlăsceanu, S. Victor, Gh. Gorun, N. Dincă, C. Filiţă)

CLASAMENT

1. Met. Plopeni	23	14	7	2	43-13	35
2. Unirea Focşani	23	12	6	5	41 21	30
3. Gloria C F R. Galaţi	23	12	3	8	31-25	27
4 Şoimii Buzău	23	10	6	7	34-26	26
5. Petrol Boldeşti	23	10	4	9	26-32	24
6. Met. Buzău	23	8	7	8	33-30	23
7. Delta Tulcea	23	8	6	9	24-18	22
8. Ancora Gl.	23	9	4	10	30-30	22
9. Chimia Or. Gh. Gheorghiu-Dej	23	6	10	7	30-31	22
10. Ş.U.T. Gl.	23	6	9	8	23-29	21
11. Petr. Berca	23	8	5	10	33-40	21
12. Rulmentul Bîrlad	23	6	8	9	19-20	20
13. Fl. roşie Tecuci	23	8	4	11	26-39	20
14. Metalul Brăila	23	6	7	10	27-32	19
15. Chim. Mărăşeşti	23	8	3	12	31-37	19
16. Gloria Tecuci	23	7	3	13	19-47	17

ETAPA VIITOARE: Şoimii Buzău — Metalul Plopeni, Chimia Mărăşeşti — Flamura roşie Tecuci, Gloria Tecuci — Petrolul Berca, Rulmentul Bîrlad — Petrolistul Boldeşti, Delta Tulcea — Metalul Brăila, Ancora Galaţi — Metalul Buzău, Unirea Focşani — S.U.T. Galaţi, Chimia Oraş Gh. Gheorghiu-Dej — Gloria C.F.R. Galaţi.

SERIA A III-A

I.M.U. Medgidia — Cimentul Medgidia 5—0 (3—0)

Marina Mangalia — Aurora Urziceni 0—1 (0—0)

Autobuzul Bucureşti — Flacăra roşie Bucureşti 2—0 (1—0)

Celuloza Călăraşi — S. N. Olteniţa 1—0 (0—0)

Ideal Cernavodă — Petrolul Videle 2—1 (1—0)

Electrica Constanţa — I.T.C. Constanţa 0—1 (0—0)

Sirena Bucureşti — T.U.G. Bucureşti 0—0

Unirea Mănăstirea — Olimpia Giurgiu 1—0 (0—0)

(Corespondenţi: R. Avram, I. Cioboată, D. Diaconescu, I. Bărbulescu, N. Pană, E. Petre, O. Andronic, Gh. Tufcea)

CLASAMENT

1. I.M.U. Medgidia	23	16	6	1	52-11	38
2. S. N. Olteniţa	23	14	2	7	50-18	30
3. T.U.G. Buc.	23	11	7	5	36-11	29
4. Autobuzul Buc.	23	10	9	4	38-22	29
5. Cimentul Medgidia	23	9	7	7	36-34	25
6. Fl. roşie Buc.	23	9	7	7	26-26	25
7. Electr. C-ţa.	23	9	4	10	35-28	22
8. Olimpia Giurgiu	23	8	5	10	35-34	21
9. Marina Mang.	23	6	9	8	25-30	21
10. I.T.C. C-ţa.	23	6	9	8	16-26	21
11. Celuloza Călăraşi	23	8	4	11	20-46	20
12. Ideal Cernavodă	23	6	7	10	23-41	19
13. Petr. Videle	23	7	4	12	23-40	18
14. Sirena Buc.	23	6	5	12	29-37	17
15. Unirea Mănăstirea	23	7	3	13	16-37	17
16. Aurora Urziceni	23	5	6	12	21-40	16

ETAPA VIITOARE: Flacăra roşie Bucureşti — Marina Mangalia, T.U.G. Bucureşti — Celuloza Călăraşi, Petrolul Videle — Electrica Constanţa, Unirea Mănăstirea — Sirena Bucureşti, Olimpia Giurgiu — S. N. Olteniţa, Cimentul Medgidia — Ideal Cernavodă, I.T.C. Constanţa — I.M.U. Medgidia, Aurora Urziceni — Autobuzul Bucureşti.

SERIA A IV-A

Chimia Tr. Măgurele — Prahova Ploieşti 1—1 (0—1)

Muscelul Cîmpulung — Unirea Drăgăşani 0—0

Progresul Balş — I.R.A. Cîmpina 2—1 (2—1)

Metalul Tîrgovişte — Caraiman Buşteni 3—0 (0—0)

Voinţa Bucureşti — Maşini unelte Bucureşti 4—1 (2—1)

Tehnometal Bucureşti — C.I.L. Rm. Vîlcea 3—0 (2—0)

Progresul Corabia — Minerul Cîmpulung Muscel 4—0 (2—0)

Carpaţi Sinaia — Comerţul Alexandria 1—1 (1—1)

(Corespondenţi: D. Gruia, D. Rădulescu, D. Paraschiv, M. Avanu, O. Guţu, I. Dumitrescu, C. Filip, P. Popa)

CLASAMENT

1. Met. Tîrg.	23	16	6	1	60-21	38
2. Carpaţi Sinaia	23	13	6	4	32-22	32
3. Prahova Pl.	23	12	4	7	41-23	28
4. Comerţul Alexandria	23	11	5	7	39-27	27
5. Caraiman Buşteni	23	10	7	6	36-25	27
6-7. Progresul Corabia	23	10	5	8	30-25	25
6-7. Tehnometal Buc.	23	10	5	8	38-33	25
8. Chimia Tr. Măgurele	23	9	7	7	28-30	25
9. Voinţa Buc.	23	10	4	9	54-29	24
10. I.R.A. Cîmpina	23	9	4	10	33-24	22
11. Muscelul C-lung	23	7	5	11	17-40	19
12. Maşini unelte Buc.	23	5	7	11	28-33	17
13. Unirea Drăg.	23	6	5	12	16-38	17
14. Progr. Balş	23	6	4	13	22-52	16
15. C.I.L. Rm. Vîlcea	23	5	4	14	17-46	14
16. Min. C-lung.	23	3	6	14	15-38	12

ETAPA VIITOARE: C.I.L. Rm. Vîlcea — Progresul Corabia, Comerţul Alexandria — Voinţa Bucureşti, Metalul Tîrgovişte — Tehnometal Bucureşti, Maşini unelte Bucureşti — Unirea Drăgăşani, Caraiman Buşteni — Progresul Balş, I.R.A. Cîmpina — Carpaţi Sinaia, Prahova Ploieşti — Muscelul Cîmpulung, Minerul Cîmpulung Muscel — Chimia Tr. Măgurele.

SERIA A V-A

Progresul Strehaia — Minerul Motru 1—1 (0—0)

Voinţa Lugoj — Minerul Anina 1—0 (0—0)

Metalul Topleţ — Şoimii Timişoara 2—0 (2—0)

Autorapid Craiova — Furnirul Deta 1—1 (1—0)

U. M. Timişoara — Minerul Lupeni 3—1 (0—1)

Dunărea Calafat — Steagul roşu Pleniţa 2—0 (2—0)

Energetica Tr. Severin — Victoria Tg. Jiu 2—0 (1—0)

Victoria Caransebeş — Minerul Bocşa 1—0 (0—0)

(Corespondenţi: G. Dobreanu, I. Leş, C. Avram, M. Bobei, St. Marton, St. Zvignea, Gh. Manafu şi M. Mutaşcu)

CLASAMENT

1. Min. Anina	23	13	4	6	48-11	30
2. Min. Lupeni	23	13	4	6	40-17	30
3. U. M. Tim.	23	10	6	7	45-25	26
4. Victoria Caransebeş	23	10	6	7	21-22	26
5 Voinţa Lugoj	23	11	3	9	26-24	25
6. Met Topleţ	23	12	1	10	40-46	25
7. Furnirul Deta	23	11	2	10	32 30	24
8. Min. Motru	23	9	6	8	29-27	24
9. Dunărea Calafat	23	10	2	11	33 42	22
10. Minerul Bocşa	23	10	2	11	33-42	22
11. Progresul Strehaia	23	8	6	9	26-37	22
12. St. r. Pleniţa	23	9	2	12	28-32	20
13. Victoria Tg. Jiu	23	7	5	11	31-27	19
14. Energ. Tr. Severin	23	8	2	13	28-43	18
15. Autorapid Craiova	23	5	8	10	19-36	18
16 Şoimii Tim.	23	5	7	11	17-35	17

ETAPA VIITOARE: Furnirul Deta — Minerul Anina, Minerul Lupeni — Victoria Caransebeş, Autorapid Craiova — U. M. Timişoara. Metalul Topleţ — Voinţa Lugoj. Minerul Motru — Victoria Tg. Jiu, Şoimii Timişoara — Energetica Tr. Severin, Minerul Bocşa — Dunărea Calafat, Steagul roşu Pleniţa — Progresul Strehaia.

SERIA A VI-A

A.S.A. Sibiu — Minerul Baia de Arieş 2—1 (1—1)

Tehnofrig Cluj — Progresul Sibiu 1—0 (1—0)

Ştiinţa Petroşeni — Arieşul Cîmpia Turzii 2—0 (1—0)

Arieşul Turda — Mureşul Luduş 10—0 (5—0)

Victoria Călan — Minerul Aiud 1—0 (0—0)

Aurul Zlatna — Metalul Copşa Mică 4—0 (2—0)

Aurul Brad — Soda Ocna Mureş 3—1 (0—0)

Mureşul Deva — Minerul Ghelar 5—0 (1—0)

(Corespondenţi: Gh. Topirceanu, N. Todoran, T. Cornea, P. Lazăr, A. Gunther, N. Băişan, M. Susan şi I. Simion)

CLASAMENT

1. Aurul Zlatna	23	13	4	6	47-23	30
2. Şt. Petroşeni	23	11	8	4	37-15	30
3. Metalul Copşa Mică	23	10	8	5	40-27	28
4. Aurul Brad	23	12	3	8	31-33	27
5. Vict. Călan	23	12	2	9	38-33	26
6. Mureşul Deva	22	10	4	8	29-23	24
7. A.S.A. Sibiu	23	9	5	9	31-27	23
8. Min. Ghelar	23	11	1	11	32-39	23
9. Arieşul Turda	23	9	4	10	39-28	22
10. Arieşul Cîmpia Turzii	23	8	6	9	24-25	22
11. Met. Aiud	23	9	3	11	34-36	21
12. Tehnofrig Cluj	23	9	2	12	27-29	20
13. Soda Ocna Mureş	23	8	4	11	37-39	20
14. Minerul Baia de Arieş	22	7	4	11	26-41	18
15. Progr. Sibiu	23	6	4	13	18-38	16
16. Mureşul Luduş	23	5	6	12	21-53	16

ETAPA VIITOARE: Progresul Sibiu — Arieşul Turda, Mureşul Luduş — Minerul Baia de Arieş, Metalul Aiud — A.S.A. Sibiu, Ştiinţa Petroşeni — Tehnofrig Cluj, Arieşul Cîmpia Turzii — Aurul Brad, Soda Ocna Mureş — Victoria Călan, Metalul Copşa Mică — Mureşul Deva, Minerul Ghelar — Aurul Zlatna.

SERIA A VII-A

Olimpia Satu Mare — Someşul Satu Mare 4—1 (3—0)

Gloria Bistriţa — Unirea I.A.S. Oradea 4—0 (2—0)

Dinamo Oradea — Dacia Oradea 1—0 (0—0).

Bihoreana Marghita — Bradul Vişeu 1—0 (1—0)

Constructorul Baia Mare — Topitorul Baia Mare 2—1 (1—1)

Minerul Baia Sprie — Victoria Carei 1—3 (0—0)

C.I.L. Gherla — Unirea Dej 1—0 (1—0)

Metalul Salonta — C.I.L. Sighetul Marmaţiei 5—2 (4—0)

(Corespondenţi: A. Verba, I. Toma, S. Vasile, A. Paşcalău, L. Chira, Al. Domuţa, D. Vatau şi Gh. Cotrău).

CLASAMENT

1. Olimpia Satu Mare	23	16	6	1	44-11	38
2. Vict. Carei	23	16	4	3	[illegible]-11	3[illegible]
3. Unirea Dej	23	13	3	7	59-20	29
4. Gl. Bistriţa	23	9	5	9	35-[illegible]	23
5. C.I.L. Gherla	23	11	1	11	31-27	23
6. Constructorul Baia Mare	23	9	5	9	28-30	23
7. Metalul Salonta	23	10	3	10	27-30	2[illegible]
8. Someşul Satu Mare	23	9	4	10	36-37	22
9. Topitorul Baia Mare	23	9	3	11	28-49	21
10. Dacia Or.	23	8	4	11	29-31	20
11. Bihoreana Marghita	23	8	4	11	14-3[illegible]	20
12. Unirea Or.	23	8	4	11	21-35	20
13. C.I.L. Sighet	23	7	6	10	19-39	20
14. Dinamo Or.	23	7	4	12	18-23	18
15. Minerul Baia Sprie	23	7	2	14	29-51	16
16. Bradul Vişeu	23	6	4	13	18-45	16

ETAPA VIITOARE: Olimpia Satu Mare — Bihoreana Marghita, Victoria Carei — Gloria Bistriţa, Unirea Dej — Dacia Oradea, Topitorul Baia Mare — Bradul Vişeu, C.I.L. Shighetul Marmaţiei — Minerul Baia Sprie, C.I.L. Gherla — Unirea I.A.S. Oradea, Dinamo Oradea — Constructorul Baia Mare, Metalul Salonta — Someşul Satu Mare.

SERIA A VIII-A

Colorom Codlea — Chimia Făgăraş 1—0 (1—0)

Chimica Tîrnăveni — Carpaţi Braşov 3—2 (1—1)

Vitrometan Mediaş — C.F.R. Sighişoara 1—1 (0—0)

Chimia Or. Victoria — Torpedo Zărneşti 1—2 (1—1)

Tractorul Braşov — Unirea Cristuru Secuiesc 4—2 (1—2)

Medicina Tg. Mureş — Minerul Bălan 2—0 (0—0)

Avîntul Reghin — Oltul Sf. Gheorghe 0—1 (0—0)

Lemnarul Odorheiul Secuiesc — Voinţa Tîrnăveni 4—0 (3—0)

(Corespondenţi: N. Seceleanu, I. Ducan, Z. Rîşnoveanu, E. Aslan, G. Carol, I. Păuş, L. Maior şi A. Pialoga)

CLASAMENT

1. Chimia Făg.	23	17	1	5	51-18	35
2. Oltul Sf. Gh.	23	12	7	4	46-22	31
3. Tractorul Braşov	23	12	5	6	51-16	29
4. Lemnarul Od.	23	12	4	7	48-30	28
5. Chimia Tîrnăveni	23	12	2	9	46-30	26
6. Av. Reghin	23	11	3	9	38-42	25
7. Torpedo Zărneşti	23	9	6	8	32-33	24
8. Medicina Tg. Mureş	23	7	8	8	28-29	22
9. Carpaţi Bv.	23	7	7	9	31-35	21
10. Colorom Codlea	23	8	5	10	27-37	21
11. Unirea C.S.	23	8	4	11	36-39	20
12. Vitrometan Mediaş	23	8	4	11	25-40	20
13. Chimia Vict.	23	7	5	11	25-49	19
14. Voinţa Tîrnăveni	23	7	2	14	23-46	16
15. C.F.R. Sighişoara	23	6	4	13	23-48	16
16. Min. Bălan	23	5	5	13	28-44	15

ETAPA VIITOARE: Torpedo Zărneşti — Oltul Sf. Gheorghe, Tractorul Braşov — Lemnarul Odorheiul Secuiesc, Voinţa Tîrnăveni — Colorom Codlea, Avîntul Reghin — Medicina Tg. Mureş, Vitrometan Mediaş — Chimia Făgăraş. Unirea Cristuru Secuiesc — Carpaţi Braşov, C.F.R. Sighişoara — Chimia Or. Victoria, Minerul Bălan — Chimica Tîrnăveni.

Duminică, în Capitală

- STADIONUL REPUBLICII, ora 8,15: Progresul — „U" Cluj (tineret-rezerve); ora 10: Progresul — „U" Cluj (divizia A);
- STADIONUL DINAMO, ora 15,15: Dinamo Bucureşti — Jiul (tineret-rezerve); ora 17: Dinamo Bucureşti — Jiul (divizia A);
- STADIONUL METALUL (Pantelimon), ora 11: Metalul Bucureşti — Oţelul Galaţi (divizia B);
- TERENUL T.U.G., ora 11: T.U.G. Bucureşti — Celuloza Călăraşi (divizia C);
- TERENUL TIMPURI NOI (Dudeşti), ora 11: Flacăra roşie Bucureşti — Marina Mangalia (divizia C);
- TERENUL GLORIA, ora 11: Maşini unelte Bucureşti — Unirea Drăgăşani (divizia C).

LA 7 MAI CONCURS SPECIAL PRONOEXPRES

Administraţia de Stat Loto-Pronosport organizează la 7 mai un nou concurs special Pronoexpres după formula tehnică „5 din 45" la care se atribuie autoturisme Dacia 1100, Moskvici 408 cu 4 faruri şi radio, Skoda 1 000 M.B. în număr NELIMITAT şi 20 autoturisme: 1 FIAT 1 800, 1 WARSZAWA, 6 DACIA 1 100, 2 MOSKVICI 408 cu 4 faruri şi radio, 6 SKODA 1 000 M.B., 4 TRABANT 601, 55 excursii de circa 18 zile pe COASTA DALMAŢIEI cu autocarul prin tragere la sorţi.

De asemenea se mai atribuie numeroase premii în bani.

Pentru stabilirea numerelor cîştigătoare, se vor efectua 9 extrageri. În total se vor extrage 50 numere.

Cu 15 lei se poate participa la toate extragerile.

Se participă şi pe bilet de 50%.

Nu uitaţi! ULTIMA ZI pentru procurarea biletelor este marţi 6 mai 1969.

UN PREMIU DE 140.766 LEI LA PRONOEXPRES!

Premiile concursului Pronoexpres nr. 17 din 23 aprilie 1969:

EXTRAGEREA I: categoria I: 1 variantă a 140.766 lei; a II-a: 129,5 a 1.086 lei; a III-a: 3660,5 a 38 lei.

EXTRAGEREA a II-a: Categoria A: 4 variante a 28.598 lei; B: 220 a 519 lei; C: 4136 a 27 lei.

Premiul de categoria I, extragerea I a revenit participantei HEREDEAN AURORA din Petroşeni.

Actualitatea internațională

Echipa R. D. Germane a cîștigat „Cupa continentelor"

MONTEVIDEO 28 (Agerpres). — Competiția internațională masculină de volei „Cupa continentelor" a luat sfîrșit cu victoria selecționatei R. D. Germane. În ultima zi a turneului final, echipa R. D. Germane a învins cu 3—1 (15—10, 12—15, 15—8, 15—10) formația S.U.A. Alte rezultate : Brazilia — Uruguay 3—0 (15—7, 15—13 15—8) ; Cehoslovacia—U.R.S.S. 3—1 (8—15, 15—6, 15—12, 15—11).

Iată clasamentul final al competiției : 1) R. D. Germană—12 p ; 2) Cehoslovacia — 11 p ; 3) U.R.S.S. — 10 p ; 4) Brazilia — 9 p ; 5) Japonia — 8 p; 6) — S.U.A. 7 p ; 7) Uruguay—6 p.

Raliul Tîrgului de la Belgrad

ECHIPAJUL GRAEF — RIZESCU PE LOCUL IV LA CLASA 850 CMC

În Raliul Tîrgului de la Belgrad, care s-a încheiat duminică, echipajul brașovean Graef-Rizescu (mașină Fiat 850 coupé) a ocupat locul 4 la clasa 850 cmc. Celălalt echipaj românesc, format din timișorenii Bereny-Colesnik (Renault 16), a fost nevoit să abandoneze din cauza unei defecțiuni mecanice survenită în timpul probei de viteză de pe colina Avala.

Norocul are, totuși, o limită...

Iată-l pe elvețianul Peter Schetty reușind să sară nevătămat din bolidul Ferrari pe care l-a pilotat la Monza, în cursa de 1 000 km. De data asta, a avut noroc. A avut noroc și francezul Pescarolo, cu cîteva zile în urmă, la Le Mans, unde s-a ales „doar" cu arsuri de gradul doi și trei la față, precum și cu fracturi de claviculă și de vertebre Dar norocul are o limită...

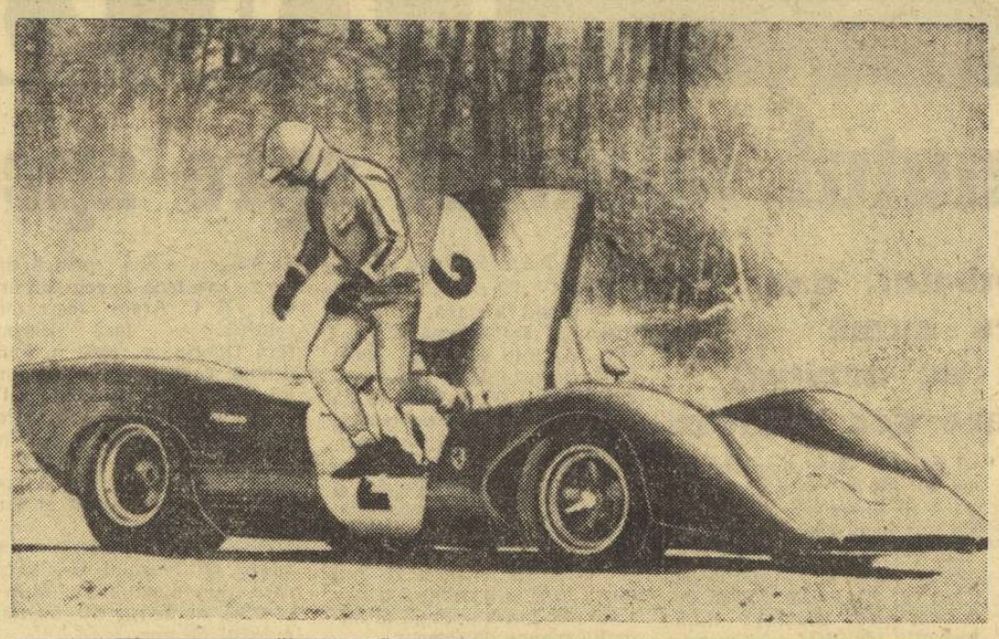

J. NEWCOMBE învingător la Roma

ROMA, 28. — În ziua consacrată ultimelor finale din campionatele internaționale de tenis „open" ale Italiei, australianul John Newcombe a dispus de compatriotul său Tony Roche, cîștigătorul ediției trecute, cu 6—3, 4—6, 6—2, 5—7, 6—3. În finala feminină, disputată între două jucătoare amatoare, Julie Heldman (S.U.A.) a învins-o pe Kerry Melville (Australia) cu 7—5, 6—3. Titlul la dublu masculin nu va fi atribuit, finala dintre perechile Newcombe — Roche și Okker — Riessen rămînînd neîncheiată la scorul de 6—4, 1—6.

În meciul cu echipa României

ȘAHIȘTII IUGOSLAVI ÎȘI MĂRESC AVANSUL

NOVI SAD, 28. — În turul II al întîlnirii internaționale de șah dintre selecționatele Iugoslaviei și României, care se desfășoară la Novi Sad, gazdele și-au mărit avantajul, înregistrînd scorul de 5½—2½, (două partide întrerupte). Iată rezultatele, în ordinea celor zece mese : Matanovici — Gheorghiu ½—½, Matulovici — Ciocîltea ½—½, Parma — Drimer ½—½, Bukici — Ungureanu 1—0 ; Nicevski — Reicher 1—0 ; Țvetkovici — Stanciu ½—½, Velimirovici — Mititelu întreruptă ; Rakici — Voiculescu ½—½, Mesing — Pavlov ½—½, Dezo — Szabo 1—0.

Scorul general al întîlnirii este de 10½—5½, în favoarea șahiștilor iugoslavi (patru partide întrerupte).

● Cea de-a 7-a partidă din cadrul întrecerii pentru titlul mondial de șah, dintre Boris Spasski și Tigran Petrosian, a fost amînată din cauza îmbolnăvirii lui Spasski.

Trimisul nostru special la C. M. de tenis de masă, C. COMARNISCHI, transmite :

FINALELE AU ÎNCUNUNAT EDIȚIA JUBILIARĂ A MONDIALELOR

MÜNCHEN, 28 (prin telefon). Acum, o dată cu încheierea ediției jubiliare, a XXX-a, a campionatelor mondiale de tenis de masă, luminile s-au stins, iar aplauzele nu mai răsună la „Eissporthalle". Participanții se pregătesc să părăsească marele oraș bavarez. Cei mai grăbiți au și plecat. Ceilalți își fac încă bagajele. Cîștigătorii se reîntorc acasă cu aureola titlurilor și trofeelor cucerite, învinșii purtînd cu ei gustul amar al nereușitei, momentane, dar și cu ambiția reabilitării. Așa este în sport. Succesul nu poate surîde deodată tuturor. Unii devin biruitori azi, alții mîine. Cu învingători cunoscuți dinainte, ar fi prea monoton. Tocmai aceste oscilații permanente ale cumpenei victoriei dau farmec întrecerii sportive. Să ne oprim, de pildă, la ultima reuniune, cea a finalelor...

...Sala parcă fierbea. Avea aspectul unui cazan în plin clocot. Mîile de spectatori — care luaseră cu asalt tribunele — scandau, într-un vuiet asurzitor, numele marelui lor favorit: Schöler. Pereții păreau că troznesc din încheieturi. Iar cînd renumitul jucător vest-german a cîștigat primele două seturi, marele amfiteatru se transformase într-un adevărat infern. Publicul vedea apropiindu-se clipa cînd setea de victorie îi va fi potolită. Și organizatorii, foarte grijulii, pentru a-l proteja pe Eberhard Schöler de mulțimea dezlănțuită prin bucuria presupusei izbînzi, au introdus un cordon de polițiști în jurul țarcului de joc. Totul era pregătit pentru sărbătorirea care ar fi urmat. Se omisese însă un singur lucru : „părerea" adversarului lui Schöler, japonezul Shigeo Ito, modestul funcționar în vîrstă de 25 de ani, care nu-și trădase încă dîrzenia. Deși condus cu 2—0, el nu a cedat nici un moment. Cu întreaga-i ființă încordată la maximum, Ito căzuse parcă în transă. Nu auzea nimic, nu se observa nici o tresărire pe fața lui. Dar, pe măsură ce meciul înainta, loviturile lui Ito căpătau o precizie și o forță din ce în ce mai mare, de neînchipuit pînă atunci. Era pretutindeni și nu mai pierdea o minge. Schöler a fost nevoit să se recunoască învins, iar la festivitatea de premiere ne-a fost dat să asistăm la o scenă de-a dreptul dramatică : noul campion al lumii stătea pe podium cu brațele ridicate la piept și pumnii strînși. Scuturat continuu de spasme, Ito a plîns tot timpul, în hohote.

După această memorabilă partida decisivă care fusese precedată de partida dublului masculin Johansson, Alser — Hasegawa, Tasaka, cea mai spectaculoasă dintre finale, au evoluat Maria Alexandru și Eleonora Mihalca. Ele au susținut întîlnirea hotărîtoare în compania redutabilei perechi sovietice Zoia Rudnova — Svetlana Grinberg, care au cîștigat la limită, la capătul unui meci plin de dinamism. Învingătoarele alcătuiesc un cuplu ceva mai omogen și ofensiv. Și acest plus a fost suficient pentru titlu. Dar performanța jucătoarele românce nu poate fi diminuată. Dimpotrivă, ea este extrem de valoroasă. De altfel, pe întregul parcurs al mondialelor, atît Maria Alexandru cît și Eleonora Mihalca sau junioara Carmen Crișan au avut comportări demne de toată lauda. Prin rezultatele obținute, ele au meritul de a fi reușit să relanseze tenisul de masă românesc în circuitul valorilor certe internaționale. Asemenea locuri fruntașe într-un campionat mondial nu sînt comparabile decît cu cele realizate cu 6 ani în urmă, la Praga, cînd echipa feminină a României a disputat finala „Cupei Corbillon", iar Maria Alexandru și Ella Constantinescu s-au clasat pe locurile 2 și, respectiv, 3 în proba de simplu. Desigur că aici, la München, în contextul dat, cu atîtea surprize, cînd așii nu s-au mai dovedit invulnerabili, poate că ar fi fost posibile rezultate și mai bune. Dar, să fim sinceri. Cînd am plecat din București, cine se gîndea că româncele vor fi cap de afiș la mondiale ? Nici cei mai aprigi susținători. Prin urmare... În orice caz, un fapt se cuvine a fi subliniat : evoluțiile la această ediție a C.M. ale celor trei jucătoare de tenis de masă din România sînt remarcabile prin valoarea lor intrinsecă și nu datorită cine știe căror speculații de conjunctură. Se poate spune chiar că așezarea pe tabloul de concurs și... jocul capricios al hazardului nu ne-au surîs. Totuși, vădind o valoare superioară și luptînd cu multă hotărîre, ele au ajuns din nou aproape de piscurile consacrării mondiale Fapt pentru care le felicităm din toată inima !

● Au fost stabilite **organele de conducere ale Federației internaționale de tenis de masă.** De arătat că **Roy Evans** (Țara Galilor) a fost reales în funcția de **președinte.** Menționăm, de asemenea, că secretarul general al federației române de specialitate, **Sever Dănet,** a fost ales în comisia tehnică și în cea de juniori (ca reprezentant pentru Europa), antrenoarea federală **Ella Constantinescu** — în comisia de clasificări, iar ziaristul sportiv **Constantin Comarnischi** — ca membru corespondent al comisiei de propagandă și publicitate. Totodată, **Ella Constantinescu** a fost aleasă și în comitetul de direcție al **„Clubului Swaythling",** al cărui președinte este multiplul excampion mondial **Victor Barna.**

● Congresul care a avut loc cu ocazia C.M. de la München a **fixat și datele principale din calendarul competițional internațional.** Astfel viitoarele campionate **mondiale** vor fi organizate în Japonia (la Nagoya) în 1971, Anglia — 1973, India — 1975, Iugoslavia — 1977, S.U.A.—1979 ; **„europenele"** la Moscova anul viitor și la Rotterdam în 1972 ; iar **Criteriul european de juniori** — anul acesta în Austria, în 1970 — Anglia și în 1971 — Belgia.

● O dată cu finalele C.M. de tenis de masă s-au încheiat și cele ale **„Cupei Jubiliare"** la care au participat cunoscuți campioni din trecut și cîteva foste glorii ale paletei. În finală, reputatul sportiv maghiar **Ferencz Sido** l-a întrecut pe suedezul Ch. Johansson, cu 2—1. Țara noastră a fost reprezentată de **Victor Vladone** și **Nicu Naumescu.** Dacă primul a cedat în fața scoțianului Baxer, chiar din primul tur, Naumescu a reușit două victorii la... canadianca Tomkins (2—0) și la norvegianul Bruvik (2—0), el fiind învins doar în turul trei de iugoslavul Vogrinc.

PERSONALITĂȚI ALE SPORTULUI INTERNAȚIONAL ÎȘI SPUN PĂREREA DESPRE SPORTUL AMATOR

(Urmare din pag. 1)

pic nu este în realitate decît o ipocrizie absurdă care nu face cinste nimănui și cu atît mai puțin C.I.O. Nu putem deci decît saluta declarația președintelui C.I.O. privind modificarea regulei amatorismului, devenită caducă.

Dacă n-ar depinde decît de mine, aș da tuturor celor înscriși de către comitetele naționale posibilitatea de a participa la competițiile olimpice. E adevărat, firește, că în acest fel ar participa la întreceri numai concurenți care trăiesc exclusiv din sport, Dar în definitiv cîte „discipline profesioniste" „ există ? Fotbalul, boxul, ciclismul, baschetul și hocheiul pe gheață. În aceste cinci discipline ar putea fi înscriși și concurenții profesioniști. (Putem fi oare chiar atît de siguri că nu au participat și pînă acum ?). Cine s-ar simți rănit în susceptibilitatea sa ? Cui i-ar produce prejudicii ? Nimănui. Cred, dimpotrivă, că astfel s-ar ridica nivelul competițiilor.

Spre satisfacția d-lui Brundage...

Dar întrucît toate acestea nu depind de mine și întrucît trebuie să contăm pe conservatorismul C.I.O. (între paranteze fie zis, C.I.O. însuși e un organism perimat), ar fi mai just să se adopte o rezoluție care să stipuleze că olimpiadele sînt deschise tuturor sportivilor care au o profesie civilă (incluzînd firește pe elevi și studenți), adică toți cei ce nu trăiesc exclusiv din sport. Această definiție ar menaja susceptibilitatea celor două părți prezente și ar satisface, cred, pe dl. Avery Brundage, întrucît și dînsul a făcut aluzie la ceva analog vorbind de „calificați", deși expresia nu are un sens precis.

Situația e cu totul diferită în federațiile internaționale, în sînul cărora opiniile sînt foarte dispersate — după cum constatați și dv. — dar aceasta e firesc. Noțiunea de amatorism este diferită la Federația internațională de natație, diferită și la cea de fotbal, la F.I.F.A., unde, în plus, a fost incorporată în regulamente o a treia definiție : aceea a „neamatorului" care figurează alături de definițiile profesionistului și amatorului. Dar în țările în care fotbalul profesionist este acceptat, campionatul amator este net delimitat de campionatul profesionist.

Se naște vreun inconvenient din faptul că noțiunea de amatorism nu concordă în toate federațiile internaționale ? In fapt, în programele concursurilor, totul e clarificat, iar federațiile naționale nu lasă nici ele vreun dubiu în chestiunea amatorismului.

Este totuși indispensabil ca C.I.O. să se pună de acord asupra acceptării unei formule care să țină cont atît de raporturile cît și de condițiile actuale. Iată ce așteaptă încă de multă vreme opinia sportivă mondială din partea comitetului.

Steaua din nou în fața lui Spartak Brno în C. C. E. la volei

După cum se știe, campioana țării la volei masculin, Steaua, a susținut meciurile din cadrul sferturilor de finală ale C.C.E. cu BRABO ANVERS și s-a calificat în semifinalele competiției, în urma victoriilor cu 3—0, obținute atît la Anvers, cît și la Zolder. La întoarcere, am cerut antrenorului Stelei, T. Tănase, cîteva amănunte asupra jocurilor susținute în Belgia, precum și asupra perspectivelor în C.C.E. ale echipei noastre campioane.

„Jucătorii mei au evoluat bine în fața campionilor belgieni, însă — avînd în vedere nivelul valoric scăzut al adversarilor — orice apreciere poartă un dram de relativitate. De altfel, cu două zile înainte de primul meci cu Brabo, am susținut o partidă amicală cu echipa națională a Belgiei, întoarsă din Finlanda unde cîștigase turneul de la Helsinki. Am convenit să jucăm 5 seturi, indiferent de rezultat, și am obținut victoria în toate. Referitor la adversarii din C.C.E., aceștia se bazează pe 1—2 individualități, a căror formă de moment și dispoziție decid randamentul echipei — eterogenă deci ca valoare, dar și ca gabarit. Oricum, calificarea în semifinală era previzibilă, fapt pentru care am acceptat ca ambele partide să se dispute în Belgia. În semifinală, vom întîlni un adversar deosebit de puternic, Spartak Brno — deținătoarea trofeului. Am ajuns, așadar, în fața aceleiași echipe care ne-a eliminat anul trecut, tot în semifinale. Și aceasta ar însemna, într-un fel, o revanșă acordată după un an. Rămîne ca noi — și dorim acest lucru — să folosim prilejul oferit pentru obținerea calificării în finală. Desigur, nu va fi ușor să înfrunți și să înfrîngi o formație atît de valoroasă cum este Spartak Brno, în rîndurile căreia figurează nume sonore în voleiul cehoslovac, deținător al titlului mondial, cum ar fi *Petlak*, frații *Shenk* și *Koudelka* etc. Un fel de indicator al șanselor noastre îl constituie forma și nivelul pe care le vor arăta jucătorii mei la turneul final de luna viitoare, returul acestuia (15—17 mai) fiind ultimul test înainte de partidele cu Spartak. Trebuie să precizez că nu am ajuns încă la un acord cu clubul cehoslovac în privința datelor de disputare a jocurilor. Noi am propus datele de 22 mai la București și 29 mai la Brno, iar adversarii noștri — 28 mai și 4 iunie".*

ÎNVĂȚĂMINTELE „CUPEI ALBERT SCHWEITZER"

Interviu cu prof. Vasile Popescu

După cum se știe, o selecționată de baschet juniori a participat la cea de a 5-a ediție a „Cupei Albert Schweitzer", pe care a găzduit-o nu de mult orașul Mannheim din R. F. a Germaniei. În final, baschetbaliștii români au ocupat locul 5 din 12 echipe, dar, atît în cursul relatărilor telefonice zilnice, cît și în cadrul interviului pe care ni l-a acordat, prof. Vasile Popescu, antrenor principal, a ținut să sublinieze că nu este mulțumit de evoluția echipei, în pofida calificativului „satisfăcător" unanim acordat.

— Cum apreciați rezultatul obținut de echipă ?

— Dacă iau în considerare valoarea arătată individual de jucători, ei este... foarte bun ; pur și simplu pentru că ei, ca jucători, n-au arătat nimic deosebit. Iar aceasta — paradoxal la prima vedere — în pofida convingerii pe care o am, că se putea obține locul III.

— A existat un decalaj substanțial între finaliste și restul participantelor ?

— Da, foarte evident. Italia și Cehoslovacia s-au prezentat cu formații net superioare, atît individual cît și ca echipe, maturitatea tehnică, tactică și chiar fizică a jucătorilor lor permițîndu-mi să afirm că ar putea ocupa locuri în primele 5 la campionate europene !

— De ce nu s-au clasat, totuși, mai bine juniorii noștri ?

— Pentru că, baschetul nostru nu poate încă face față. Ne lipsește „abecedarul", noțiune în care aș îngloba principalele elemente și deprinderi tehnice și tactice individuale, principiile de bază ale tacticii. Cît despre selecție... Am putut vedea clar acum că efectul celor 5—6 ani de baschet, cît au la activ fiecare din jucătorii pe care i-am condus la Mannheim, cu cicluri de 3—4 antrenamente săptămînal — corect pe hîrtie ! — nu se vede. Există o singură explicație : munca e prost condusă. Este imposibil ca acumulările cantitative să nu aducă saltul calitativ. Îmi pun problema : ce calitate au aceste cantități de efort ? Cred că munca de instruire a baschetbaliștilor juniori este aproape anarhică. Federația nu s-a preocupat suficient de pregătirea copiilor și juniorilor, pentru că la secții nu se ține cont de noțiunile de bază, de regulile precise ale învățării. Scrisul, spre exemplu, are anumite legi în succesiunea și modalitatea de învățare ; le are și baschetul, dar ele sînt ignorate sau nerespectate ! Aici, la nivelul debutanților, și nu la nivelul superior, divizionar uneori, trebuie uniformizată metodica. Prin comparație cu învățămîntul, baschetul nostru predă deseori algebră superioară în clasele elementare și caligrafie în facultăți !

— Păreți foarte nemulțumit de această activitate ; ce anume, în meciurile de la Mannheim, v-a dus la aceste concluzii ?

— Oh, multe ! Iată cîteva exemple: tinerii înalți au fost direct folosiți — și cumva instruiți — pentru postul de pivot, de care (goana după rezultate imediate !) avea echipa de club nevoie. Rezultatul ? Nu știu să paseze, nici să se demarce, iar procedeele de aruncare la coș sînt limitate numeric și defectuoase tehnic ; driblingul, cel puțin, este chiar amuzant uneori. Cu asemenea „deprinderi" tinerii au fost trimiși la lot ca să învețe... tactică ! Da, așa am pierdut la un punct și, respectiv, după meciurile cu Polonia și cu Olanda, înfrîngeri în ultimele minute, după ce conduceam ferm, și care ne-au privat de un loc mai bun. Dar — menționez — asta n-ar fi schimbat nimic în calitatea jocului. Mai avem multe de făcut !

— În ansamblu, deci, fie și numai pentru a scoate în evidență unele lipsuri, turneul a fost util ?

— Indiscutabil, deosebit de util. Dar — ca să încheiem cu o întrebarea a mea — cu un turneu, două pe an credeți că juniorii baschetului nostru vor deveni vreodată seniori autentici ?

G. RUSSU-ȘIRIANU

Corespondență specială din Zürich

ELVEȚIENII AU DEVENIT MAI OPTIMIȘTI

Victoria senzațională repurtată de echipa Elveției la Lisabona a făcut să crească în mod simțitor optimismul iubitorilor de fotbal din țara cantoanelor. După acest succes, drumul spre Mexic — scriu ziarele din Zürich, Lausanne, Berna și Basel — a devenit mai lin și mai drept. Desigur, obstacole pe acest drum mai sînt : meciul cu România de la 14 mai, la Lausanne, partida cu Grecia, la Atena, și întîlnirea revanșă cu portughezii.

În meciul cu România antrenorul Erwin Ballabio intenționează să folosească același sistem de joc ca și cel folosit în capitala Portugaliei. Adică : **un „măturător", trei oameni pe linia de fund, trei jucători pe linia mediană** (gata să intervină în apărare și atac) și, în fine, **trei atacanți.** La Lisabona „măturătorul" a fost **Michaud,** au urmat cei trei fundași **Ramseier, Tacchella, P. Stierli.** Pe linia de mijloc au funcționat **Odermatt, Signorelli** și **Kuhn,** iar în linia de atac **Vuilleumier, Künzli** și **Quentin.** În linii generale această așezare va fi menținută probabil și în meciul cu România. Din lot mai fac parte portarii **Prosperi** și **Kunz, Müller, Desbiolles, Schindelholz, Brenna** și **Baumgartner.** De altfel, acest lot va fi utilizat în meciul de verificare de marți seara (azi) de la Basel, cînd echipa Elveției va întîlni formația vest-germană Borussia Mönchengladbach.

Duminică, în Elveția s-a desfășurat o etapă completă de campionat. În centrul atenției au fost jucătorii din națională. La Basel, echipa locală a învins cu 3—0 formația Lugano ! În această partidă au evoluat ambii portari ai naționalei, **Prosperi** și **Kunz,** care au arătat o formă excelentă. Foarte bine au jucat fundașii **Ramseier** și **Michaud,** din echipa locală, care de multe ori au participat la acțiuni ofensive. La Lausanne a avut loc un derby atractiv. Echipa cu același nume a dispus de Zürich cu 4—2. **Vuilleumier,** autorul celor două goluri de aur de la Lisabona, a deschis scorul pentru Lausanne, iar punctele oaspeților au fost marcate de internaționalii **Künzli** și **Kuhn.** Young Boys a învins pe F.C. Biel cu 5—2 în deplasare, merite deosebite în această victorie avînd fundașul **Baumgartner** și înaintașul **Müller** autorul a 2 goluri. De altfel, după etapa de duminică Müller a fost introdus în lot.

Despre elvețieni se spune că sînt oameni precișI, întocmai ca și ceasurile pe care le fabrică. Același renume în precizia desfășurării îl are și campionatul național. Iată, însă, că federația elvețiană de fotbal a stabilit schimbarea etapei de campionat dinaintea meciului cu România de la 11 mai la 9 mai. Aceasta pentru ca jucătorii din lot să aibă suficient timp pentru odihnă.

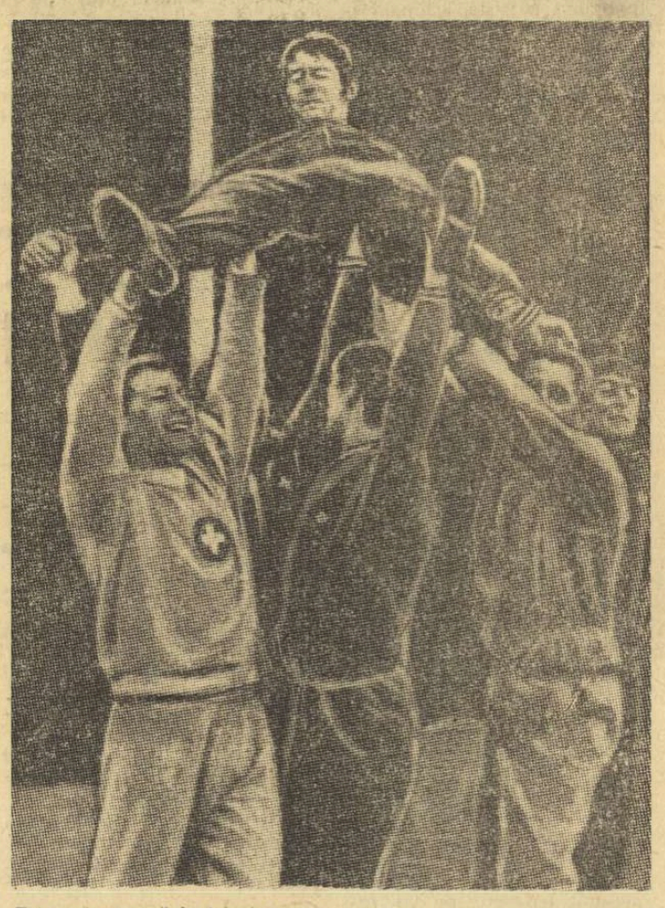

Este prima oară în istoria campionatului din Elveția cînd se face o asemenea modificare de program.

Paul BETSCHARD
redactor la **„Suisse Information Sportive"**

În cantonamentul lotului elvețian de la Zürich, Quentin este purtat pe brațe de coechipierii săi Grob, Ramseier, Quinche și Tacchella.

fotbal pe glob fotbal pe glob

BULGARIA : Luptă strînsă în fruntea și coada clasamentului

Pînă la sfîrșitul campionatului au mai rămas 7 etape. În lupta pentru titlu sînt angajate două echipe — T.S.K.A. și Levski-Spartak, iar asupra a nu mai puțin de zece formații planează pericolul retrogradării. În etapa a 23-a, liderul T.S.K.A., manifestînd în continuare o scădere de formă, a suferit o grea înfrîngere la Pernik, unde a fost întrecut de Krakra cu 4—1, după ce a deschis scorul în min. 6 și a menținut acest rezultat pînă în min. 52 (Asparuhov, în accentuată revenire de formă, a marcat trei goluri), Levski-Spartak a dispus de Cernomoreț cu 5—2. Alte rezultate : Akademik — Trakia 2—1, Lokomotiv — Dobrudja 3—1, Spartak Pleven — Beroe 2—0, Marek — Botev 1—0, Gerno More — JSK-Slavia 1—1. Clasament ȚSKA — 36 p, Levski Spartak 35 p, Lokomotiv 30 p, JSK-Slavia și Cerno More 29 p, Akademik și Krakra 21 p, Beroe și Dunav 20 p. etc. **(T.H.).**

ELVEȚIA : Lausanne — pe locul I

Iată rezultatele complete ale etapei a 21-a a campionatului elvețian : Lausanne — F. C. Zürich 4—2, F. C. Basel — Lugano 3—0 ; F. C. Biel — Young Boys 2—5 ; Sion — Lucerna 2—3 ; Grasshoppers Zürich — St. Gall 2—2. În clasament conduce Lausanne cu 28 de puncte, urmată de Young Boys, Basel 27 p, Lugano 26 p. etc.

FRANȚA : Semifinalele Cupei

Rezultate înregistrate în semifinalele (meciuri tur) Cupei Franței : Sedan — Bordeaux 0—0 ; Angers — Marseille 0—0.

UNGARIA : Ujpest Dozsa învinsă la Pecs

Etapa a 8-a a campionatului : Vasas — Komlo 4—1 ; Honved — Dunaujvaros 5—0 ; Tatabanya — Ferencvaros 1—1 ; Diosgyör — MTK 1—3 ; Szombathely — Csepel 1—0 ; Pecs — Ujpest Dozsa 1—0 ; Eger — Egyetertes 1—1 ; Salgotarjan — Raba 0—0. În clasament conduc formațiile Ujpest Dozsa și Ferencvaros — 13 p, urmate de MTK — 12 p etc

CEHOSLOVACIA : Spartak Trnava conduce

Rezultate înregistrate în etapa a 20-a a campionatului : Banik Ostrava — Sklo Union Teplice 3—1 ; Jednota Trencin — Slovan Bratislava 0—0; Sparta Praga — Dukla Banska Bystrica 2—1 ; Inter Bratislava — Slavia Praga 2—1 ; VSS Kosice — VHZ Pardubice 3—0. În clasament continuă să conducă Spartak Trnava.

BELGIA : Standard în avans cu 5 puncte

După 28 de etape, în campionat conduce detașat echipa Standard cu 43 de puncte, urmată de Charleroi — 38 p, Lierse — 35 p etc. Rezultate din etapa a 28-a : Standard — Waregem 2—0 ; St. Gilloise — La Gantoise 1—0 ; Lierse — Daring 3—1 ; Racing White — Charleroi 0—0 ; FC Liège — FC Bruges 3—1 ; Berschot — St. Trond 1—1 ; Beringen — Beveren 1—1

OLANDA : Feyjenoord și Ajax — învingătoare

După 29 de etape, pe primul loc în clasament se află echipa Feyjenoord cu 49 de puncte, urmată de Ajax — 46 p, FC Twente — 45 (un joc mai puțin) etc. În etapa a 29-a s-au înregistrat rezultatele : Holland Sport — Telstar 2—0 ; Volendam — F.C. Twente 2—1; Dos — Feyjenoord 0—3; Ajax — MVV 2—1 ; Sittardia — DWS 0—0 ; GAV — NAC 0—0.

TELEX - TELEX - TELEX - TELEX - TELEX - TELEX - TELEX

La Sofia a început a 9-a ediție a turneului internațional de baschet „Cupa Sofiei", la care participă selecționatele orașelor Berlin, Atena, Havana, Ankara, Cairo, Sofia și cea a R.S.F.S.R. În formațiile celor 7 echipe predomină jucători tineri. Rezultate : Ankara—Cairo 92—61 (41—34), Sofia—Berlin 90—72 (46—36), Atena—Havana 75—72 (37—28).

■

Competiția ciclistă „Circuitul Flemisch" a fost cîștigată de belgianul Frans Verbeeck, care a acoperit 182 km în 4h53:00 ; 2. Harry Steevens (Olanda) ; 3. Patrick Sercu (Belgia) același timp.

■

La Versailles, în cadrul concursului internațional de natație, americanul Mark Spitz a cîștigat proba de 100 m liber în 53,9. Tot el a cîștigat și proba de 400 m liber cu 4:21,5.

■

A început Turul ciclist al Belgiei rezervat amatorilor. Prima etapă disputată pe ruta St. Trond—Arendonk (118 km) a revenit olandezului Fedor den Hartog, în 2h 35:55.

Concursul internațional de floretă de la Sofia la care au participat 40 trăgători din România, Grecia și Bulgaria a fost cîștigat de Dimitrov (B) după baraj cu Grencenliev (B). Tinerii floretiști români au ocupat în finală următoarele locuri : 3. Ștefan ; 5. Bănică ; 6. Petruș.

■

Concursul internațional de schi de la Catania s-a încheiat cu probele de slalom uriaș cîștigate, la masculin, de Karl Schranz cu 2:34,41 iar la feminin de schioara franceză Françoise Macchi.

Stewart învingător la Nürburgring

Competiția internațională automobilistică (formula II) desfășurată pe circuitul de la Nürburgring i-a revenit sportivului scoțian Jackie Stewart („Matra Ford"), care a realizat o medie orară de 167,700 km. Locul secund a fost ocupat de elvețianul Jo Siffert („B.M.W."), iar locul trei de francezul Jean Pierre Beltoise („Matra Ford").

Tiparul I. P. „Informația", str. Brezoianu nr 23—25, București

40368

Redacția și administrația: str. Vasile Conta nr. 16 tel. 11.10.05, interurban 72 și 286. Telex sportrom buc. 180

PROLETARI DIN TOATE ȚĂRILE, UNIȚI-VĂ!

sportul

8 pagini 30 bani

Anul XXV — Nr. 530 (5964) ZIAR AL CONSILIULUI NAȚIONAL PENTRU EDUCAȚIE FIZICĂ ȘI SPORT Miercuri 30 aprilie 1969

MĂSLINUL A RODIT

Drag, pentru că declanșează primăvara — iar primăvara se confundă cu tinerețea și cu viața însăși — istoric, prin mesajul internaționalist de unitate muncitorească înscris pe portdrapel, 1 MAI capătă de data aceasta pentru poporul român semnificații noi, tulburătoare. Ne aflăm în ANUL XXV!

Am urcat 25 de trepte de la ziua Eliberării din August.

Am aprins 25 de stele, însemne ale muncii libere.

Am înălțat 25 de flamuri ale socialismului biruitor.

Și țara întreagă se pregătește într-o atmosferă entuziastă pentru marile sărbători ale poporului nostru, cinstind partidul, arhitectul iscusit al tuturor înfăptuirilor de care ne bucurăm, de care sîntem mîndri.

A fost un drum lung, anevoios și eroic; succesul este un fruct care nu cade de la sine, iar calea spre perfecțiune și victorie este totdeauna aspră.

Întrebați-i pe constructorii Bicazului, Argeșului, Borzeștilor cît de dură le-a fost munca...

Întrebați-i pe ctitorii barajului de la Turnu Severin cîtă încleștare cere fiecare cupă de beton pusă în calea apelor spre a le smulge lumina...

Întrebați-i pe marii campioni ai sportului de cîte ori au trebuit să strîngă pumnii și să scrîșnească din dinți în urcușul spre podium...

În acest minunat an XXV privim înapoi și vedem rodul hărniciei, puterii de muncă a poporului român condus de partid.

Dar, mai cu seamă, privirile scrutează viitorul și, în fața lor, se deschide viziunea fascinantă a noilor izbînzi, sigure și reale pentru că au fost pregătite cu grijă meticuloasă, cu luciditate și inteligență. Și totul îți sugerează o elocventă interferență între primăvara din inimi, din uzine, din laboratoare, săli universitare, de pe ogoare, cu primăvara elanului exploziv de pe marile stadioane. În bilanțul național, stadionul și-a adus contribuția, împlinindu-l, nu numai cu titluri, cupe sau medalii strălucitoare cucerite în mari întreceri internaționale, dar — mai ales — cu acea victorie în mentalitate, care face ca tot mai mulți oameni să devină prietenii mișcării, să-și călească sănătatea pe terenul de sport, în sala de gimnastică, în bazinul de înot, pe cărările munților.

Anul XXV mobilizează toate energiile într-un efort comun, intens, creator.

Anul XXV găsește poporul nostru mai mult ca oricînd strîns unit în jurul partidului, răspunzînd ferm chemărilor sale înflăcărate.

Iată de ce sărbătorim 1 Mai sub semnul jubileului unui sfert de veac de libertate.

Măslinul sădit într-o zi fierbinte de august a rodit!

Nicolae TAUTU

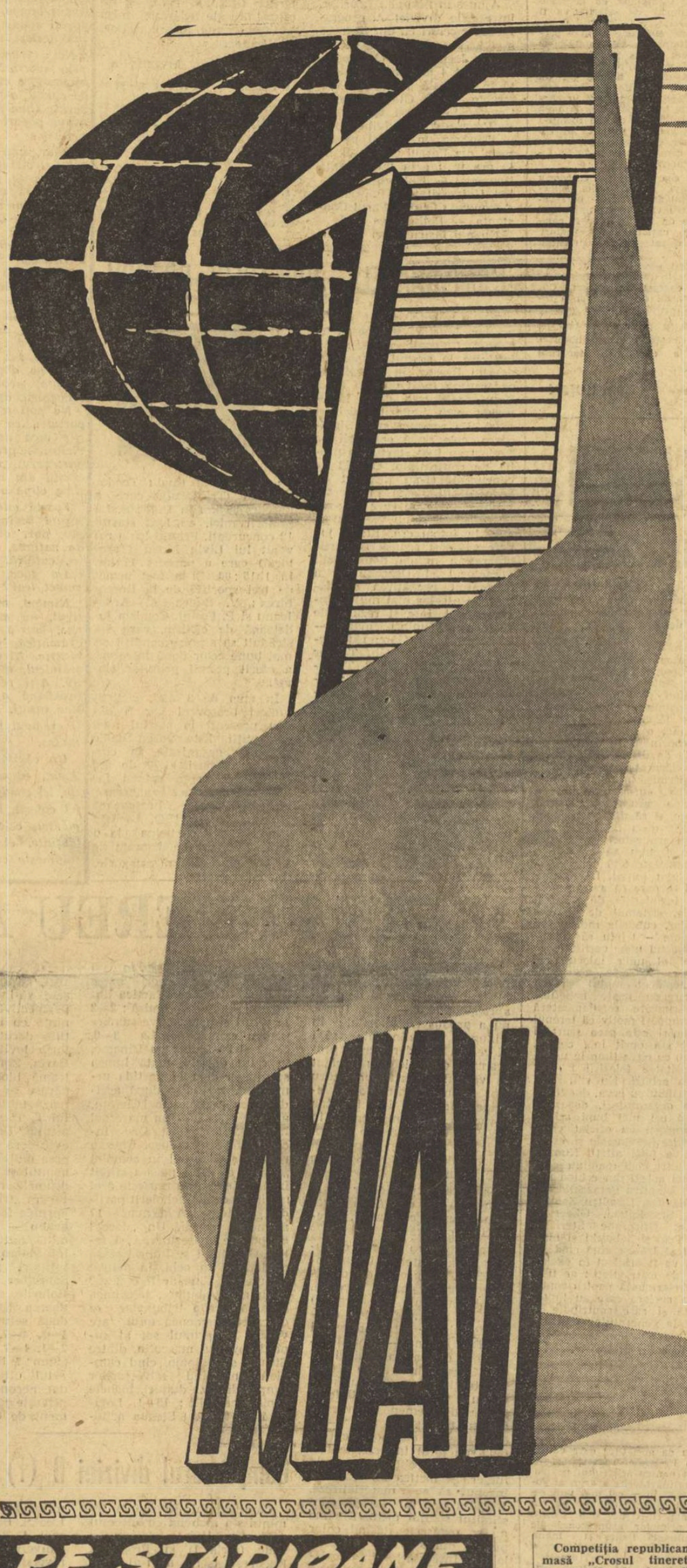

TRĂIASCĂ 1 MAI

ZIUA SOLIDARITĂȚII INTERNAȚIONALE A CELOR CE MUNCESC!

Din toată inima!

...O clipă de liniște, apoi se vor auzi trompeții și în ritmul marșului coloanele sportivilor vor porni zvelte, multicolore, vesele. E o tradiție riguros respectată. Pretutindeni în țară, demonstrația entuziastă de 1 Mai a oamenilor muncii este totdeauna îmbogățită cu elanul tineresc al copiilor Stadionului.

Tineretul sportiv va arăta în graiul său dragostea nemărginită față de patrie, atașamentul și recunoștința față de partid, își va exprima hotărîrea fermă de a învăța și de a munci cu tot mai multă sîrguință pentru a cuceri culmile științei și ale performanței.

Ca totdeauna, vor flutura multe steaguri, vor trece prin fața tribunelor băieți vînjoși și fete grațioase, își vor arăta măiestria motocicliștii, gimnaștii, boxerii, piramide îndrăznețe vor încînta privirile.

Timp de patru zile sportul va fi nelipsit de pe estradele sărbătorii. S-au alcătuit programe bogate, pe agende figurează concursuri, demonstrații, felurite competiții, excursii. Bineînțeles, se vor împărți premii, cupe, diplome. Dar trofeul cel mai de preț va rămîne faptul că în acest început îmbietor de primăvară Stadionul va cuceri prietenii noi, iar în inimi vor rămîne amintiri de neuitat.

ÎN SĂLI ȘI PE STADIOANE

Reintră Viorica Viscopoleanu

*

După reușitul debut competițional în 1969 al atleților juniori, este acum rîndul seniorilor să intre în întrecere. Aceasta se va face cu prilejul primei etape a campionatului republican de atletism pe echipe, programată la sfîrșitul săptămînii în mai multe orașe din țară.

Vor putea fi urmăriți, printre alții, medaliatele olimpice *Viorica Viscopoleanu, Ileana Silai* și *Mihaela Reneș*, precum și alți atleți fruntași: *Virgil Mihăiescu, Iosif Naghi, Virginia Bonci, Valeria Bufanu, Olimpia Cataramă, Gheorghe Costache, Carol Corbu, Șerban Ioan* ș.a.

Așteptăm cu nerăbdare acest „rendez-vous" cu unii dintre candidații pentru „europenele" de la Atena și în primul rînd cu Viorica Viscopoleanu (în foto) care reintră după o lungă pauză impusă de un accident.

TRIPLA CONFRUNTARE INTERNAȚIONALĂ A FOTBALIȘTILOR ROMÂNI

LA PARIS — echipa României întîlnește în meci amical naționala Franței.

LA PLSEN — partida dintre selecționatele orașelor Praga și București.

LA CRAIOVA — echipa de tineret a României primește replica formației similare a Poloniei.

Citiți în pagina a 7-a ultimele vești și declarațiile antrenorilor echipelor române angajate în acest triplu examen internațional.

„CROSUL TINERETULUI" ÎNAINTEA FAZEI FINALE

Competiția republicană de masă „Crosul tineretului" se apropie de faza finală.

După ce, în 27 aprilie, cîteva dintre județe și-au recrutat finaliștii, în zilele de 1—4 mai „selecția" urmează să se desfășoare și în celelalte județe ale țării, astfel că, la data de 5 mai, vor fi cunoscuți toți participanții la finala republicană care va avea loc, în 11 mai, la Tg. Mureș.

După cum s-a mai anunțat, fiecare județ va fi reprezentat în finală de cîte 12 competitori, primii doi la fiecare categorie de vîrstă (n. r. competiția se desfășoară pe trei categorii de vîrstă), la băieți și fete.

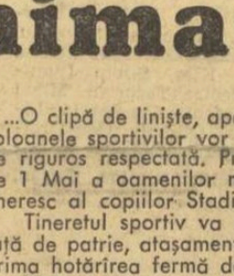

Trei gimnaste românce evoluează la Sofia

Vineri, sîmbătă și duminică în capitala Bulgariei se va desfășura un turneu internațional de gimnastică cu participarea multor sportive valoroase. Federația noastră de specialitate a desemnat pentru acest concurs pe Elena Ceampelea, Felicia Dornea și Elisabeta Turcu, ultimele două învingătoare la sol și, respectiv, la sărituri în Campionatele internaționale ale României.

După verificarea de la București, competiția de la Sofia constituie un excelent prilej pentru cele trei gimnaste românce de a-și verifica nivelul de pregătire înaintea importantului eveniment programat la mijlocul lunii mai, campionatele europene din Suedia (Landskrona, 17-18).

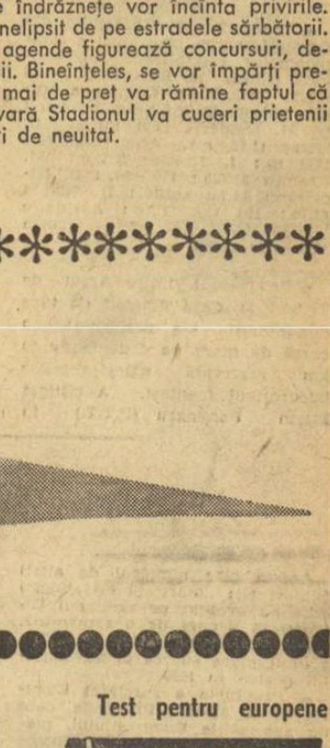

Dinamo Bacău este una din echipele fruntașe ale handbalului nostru. În ultima partidă a campionatului handbaliștii băcăuani au repurtat un frumos succes întrecînd, cu scorul de 12—10, pe colegii lor de club din Brașov. În foto: Apreciatul jucător Cervenka, trăgînd la poartă peste un buchet de jucători brașoveni.

Foto: V. BOGDANEȚ

Tînăra Elisabeta Turcu, campioană internațională a României la sărituri.

Test pentru europene

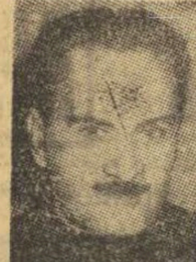

PADELE-PAGAE

O hotărîre necesară

Una din problemele cele mai discutate și disputate este aceea a formării lotului național. De fiecare dată s-a căutat, bazîndu-se pe interese de club, introducerea în loturile reprezentative a unor elemente care nu corespundeau valoric pentru marile confruntări internaționale, fapt care a făcut ca mulți sportivi să beneficieze de condiții favorabile de pregătire fără ca, pe parcursul anilor, să obțină vreun rezultat corespunzător.

Pentru anul 1969, pe baza unor criterii legate de rezultatele obținute în decursul anilor în competiții internaționale (pentru sportivii consacrați) și în competițiile interne ale anului 1968 (tineri pînă la maximum 23 ani) s-a format de către Colegiul central al antrenorilor, lotul național, ratificat și de Biroul F.R.K.C.

Pentru ca această practică să fie permanentizată, s-a trecut din inițiativa Biroului F.R.K.C. la întocmirea unor criterii pentru viitoarele selecții ale lotului. La propunerile Colegiului central al antrenorilor și după consultări cu majoritatea antrenorilor interesați s-a ajuns la elaborarea unui proiect de criterii de selecționare, proiect care, discutat în paralel cu un alt proiect elaborat de Clubul Steaua (de ce...?), a fost aprobat de către Biroul F.R.K.C. și va intra în aplicare pentru formarea loturilor din anul 1970.

Pe ce se bazează aceste criterii de selecționare ?

În primul rînd, majoritatea specialiștilor au fost de acord că *„valoarea este principalul criteriu"*. Valoarea cu rezultate concrete obținute în competiții internaționale pentru sportivii consacrați și valoarea de perspectivă arătată în competiții interne la care participarea este limitată de vîrstă.

Avînd în vedere că la Campionatele republicane un sportiv nu poate participa decît la o singură probă, ceea ce face ca de multe ori unele probe să fie la mare concurență, angrenînd sportivi de valoare, iar altele să fie cîștigate sau să impună pe locuri fruntașe pe unii sportivi lipsiți de perspectivă, s-a hotărît ca Regata Snagov să fie competiția de verificare, în care participarea este deschisă pentru toate probele, iar fiecare sportiv poate să dovedească atît valoarea cît și capacitatea de a concura în competiții internaționale. Primele două echipaje vor fi selecționate pentru lotul național iar după participarea la Campionatele europene echipajele care vor ocupa un loc în primii nouă clasați sau indiferent de loc dacă sportivii sînt mai tineri de 25 ani vor fi confirmați pentru lot.

Pentru sportivii de perspectivă născuți începînd cu anul 1946, avînd în vedere marele obiectiv din 1972, Olimpiada de la München, criteriul de selecție va fi concursul intern („Criteriul Olimpic") care cuprinde numai probele olimpice, selecționîndu-se primii trei de la fiecare probă.

Privind mai în perspectivă, se va desfășura în fiecare an un concurs de selecție deschis ambelor categorii de juniori în care un sportiv poate participa la două probe, primii trei clasați formînd lotul național de juniori, iar cei ce vor depăși vîrsta de juniorat în anul următor vor intra în lotul de tineret.

Pentru cea mai tînără categorie de sportivi, juniorii mici, selecția în lotul de *juniori — perspectivă* pentru viitoarele Campionate europene de juniori, vor fi campionatele naționale de juniori, primul clasat obținînd rîvnitul loc.

Analizînd aceste criterii de selecționare în loturile naționale se observă competența cu care Colegiul central de antrenori și Biroul F.R.K.C. au abordat această problemă și principialitatea pe care se bazează aceste hotărîri, dovadă a capacității forurilor respective.

Radu HUȚAN

DE LA UN BUT LA ALTUL

Ajunse în faza clarificărilor, întrecerile diviziei A programează meciuri cu din ce în ce mai accentuate repercusiuni asupra locurilor în clasament. Duminică 4 mai se vor disputa în Capitală partidele Constructorul — Gloria (teren Constructorul, ora 9), Steaua — Progresul și Grivița Roșie — Dinamo (în cuplaj pe terenul din Parcul Copilului, de la ora 9), iar în țară Știința Petroșeni — Rulmentul Bîrlad, Universitatea Timișoara—Agronomia Cluj și Farul Constanța — Politehnica Iași.

Nu am înșiruit aici programarea, mai ales a meciurilor din București, pentru a publica cu o zi-două mai devreme programul. Am dorit doar să arătăm că orientarea comisiei de competiții nu e întotdeauna cea mai bună și că, spre exemplu, era mult mai indicat un cuplaj cuprinzînd în deschidere meciul, poate decisiv, dintre ultimele două clasate. Așa, departe de atenția suporterilor ovalului, poate și de oficialități ale federației, miza jocurilor poate genera treburi neplăcute...

CLASAMENTUL DIVIZIEI A

1. Dinamo	16	14	1	1	204- 65	45
2. Grivița Roșie	17	12	2	3	210- 86	43
3. Steaua	15	12	1	2	282-104	40
4. Știința	18	9	2	7	107- 94	38
5. Farul	18	8	3	7	159-114	37
6. Politehnica	16	9	1	6	139-124	35
7. Universitatea	18	7	3	8	120-163	35
8. Rulmentul	16	5	3	8	72-141	29
9. Agronomia	15	4	4	7	95-181	27
10. Progresul	17	3	2	12	86-145	25
11. Gloria	16	2	1	13	70-193	21
12. Constructorul	16	2	1	13	85-219	21

CAMPIONATELE JUDEȚULUI BRAȘOV

Zilele trecute, elevii antrenorilor Martie Ștefănescu și Traian Chicomban și-au dat întîlnire la startul etapei județului Brașov, în probele de contratimp individual și fond. S-au desfășurat doar întreceri pentru juniorii mici și mari. Pe șoseaua spre Sighișoara, cele două categorii de juniori au luat startul în proba de contratimp. Cei 22 de concurenți și-au disputat cu ardoare întîietatea în această probă dificilă, în care au avut de înfruntat și un vînt puternic, la întoarcere. Etapa județeană, deși redusă la participarea a numai două secții (Tractorul și Dezrobirea), a evidențiat pregătirea satisfăcătoare a celor mai mulți dintre cicliști. Iată și rezultatele realizate: juniori mari — 15 km: 1. N. Găman (Tractorul) 27:21; 2. Gh. Toader (Dezrobirea) 27:33; 3. T. Diceanu (Tractorul) 27:41; juniori mici — 10 km: 1. V. Budea (Dezrobirea) 16:13; 2. L. Iancu (Tractorul) 16:24; 3. A. Ardeleanu (Dezrobirea) 17:14; 4. Gh. Huceanu (Tractorul) 17:27; 5. D. Biro (Dezrobirea) 17:33.

Cele două probe de fond au avut loc pe șoseaua spre Sibiu. La juniorii mari au fost puțini concurenți — doar 4 — care au mers tot timpul împreună, învingătorul fiind decis la sprintul final: Teodor Diceanu (Tractorul), care a parcurs 60 km în 1h47:00. La juniorii mici, au luat startul 12 concurenți. Primul loc a revenit lui Liviu Iancu (Tractorul) care a parcurs 42 km în 1h15:00. El a fost urmat de trei sportivi de la Dezrobirea: V. Budea, A. Ardeleanu și P. Foslui. Comisia județeană de ciclism, care s-a străduit să asigure condiții cît mai bune celor două întreceri, a oferit premii primilor clasați.

În ziua de 3 mai, cicliștii juniori brașoveni vor fi din nou prezenți la startul unei competiții. Este vorba de o întrecere organizată în cinstea aniversării a 70 de ani de la înființarea primei fabrici de produse zaharoase, actuala unitate brașoveană Dezrobirea — CIBO. Cicliștii juniori vor participa la o probă de fond pe distanța de 60 km, pe o singură categorie.

DESPRE SPORTIVITATE

Englezii o numesc fair-play, adică joc deschis, cinstit, corect și termenul a colindat lumea. Dar, fiecare popor îi spune altfel, înțelegînd însă același lucru.

Noi, românii, înțelegem prin sportivitate —a fi cinstit în luptă, a cîștiga sau a pierde cinstit, a-ți respecta adversarul. Cine-și pierde cinstea, spune poporul, își pierde omenia.

Sigur, una din legile sportului și virtuțile lui, este sportivitatea. Și, poate, cea mai de preț. Fără ea, sportul, întrecerea nu ar avea sens. Și primii care ar detesta o astfel de luptă ar fi chiar spectatorii.

Sînt victorii penibile, care întristează. Și înfrîngeri care onorează, pe care pînă și învingătorul le respectă și le prețuiește.

Acum cîțiva ani o echipă de rugby din Cardiff, după ce a pierdut meciul cu echipa noastră, s-a încolonat la ieșire pe două rînduri, și a așteptat acolo să treacă învingătorii, aplaudîndu-i.

Nu poți schimba la sfîrșitul partidei, ca amintire, tricourile încă umede de efortul victoriei, privindu-ți în ochi partenerul, dacă nu ai fost cinstit din prima pînă în ultima clipă a jocului.

Foarte adeseori învinșii își sărută învingătorii, gest simplu, pur, olimpic. Indiferent de națiune, culoare, profesiune, cultură. Dar cum ai putea-o face, dacă n-ai fost corect, leal ?

Nimeni, mai bine ca sportivul, nu știe cine are merite, într-o întrecere aprigă, dramatică, pe viață și pe moarte. Nici spectatorul, nici crainicul, nici gazetarul sportiv. A-ți respecta adversarul, înseamnă a te respecta pe tine însuți, căci mîine tu poți fi asemeni lui, învingător sau învins.

Un căpitan de echipă inteligent, educat în spirit sportiv, își conduce psihologic astfel colegii, încît chiar în momentele cele mai critice, dezlănțuite, el se stăpînește și stăpînește cu calmul și sportivitatea sa, echipele, arbitrii, suporterii exaltați.

Dar, sportivitatea nu înseamnă numai a fi corect cu adversarul, a nu-l lovi sau înșela, ci, deși pare bizar, chiar a-l ajuta să lupte în condiții egale.

Cel mai frumos exemplu l-a dat chiar la campionatele mondiale de acum cîțiva ani boberul italian Eugenio Monti care, ajutîndu-și adversarii cu materiale, a pierdut titlul, dar a cîștigat stima tuturor și premiul lumii pentru sportivitate. Lev Iașin n-a fost numai unul din cei mai buni portari ai lumii, dar și unul din cei mai iubiți și respectați. Pentru a-i răsplăti exemplara sportivitate, echipa braziliană Flamengo l-a ales să-i apere poarta într-o întîlnire jubiliară.

Sportivitatea este legea sportului. De ce după ani de zile, cînd din viața noastră sportivă n-au mai rămas decît trofeele și albumele, ceea ce ne copleșește sînt prieteniile de pe stadion, întrecerile de mare luptă și sportivitate ?

De ce, cei mai iubiți sportivi sînt totdeauna nu numai cei mai buni, ci și cei mai corecți și atenți față de adversari, arbitri și spectatori ?

De ce unui ziarist sau comentator sportiv îi place să vorbească altfel, mai din inimă, despre campionul cu comportări exemplare ?

De ce cerem autografe mai ales celor mai dragi sportivi, care nu ne dezamăgesc niciodată ca oameni ? Și nu vi se pare curios, că tocmai sportivii cu cea mai mare longevitate (Matthews, Ozolin, Herold, Petschowski) au dovedit în viața lor exemplară viață sportivă și cel mai perfect fair-play ?

A învinge în viață și pe stadion nu-i totul. Trebuie să învingi fiind cel mai bun și cel mai corect. Fără aceasta nu există bucurie deplină și nici recunoașterea adevărată a celorlalți oameni, cei cu care lupți și-ți făuresc victoria.

Virgil LUDU

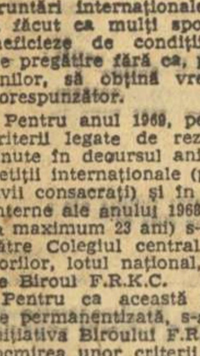

UMBRELA ATLETISMULUI

Perspective frumoase

Am fost și la sfîrșitul săptămînii trecute printre cei care au urmărit al doilea concurs cu caracter național, găzduit de frumosul stadion Dinamo. De la bun început țin să-l felicit din toată inima pe cel care, prin strădaniile lor, au reușit să facă din acest concurs un adevărat festival atletic, una dintre cele mai reușite competiții din ultimii ani.

Numărul deosebit de mare de participanți reprezintă el însuși un record și, corelat cu calitatea rezultatelor din majoritatea probelor, ne dă speranțe pentru viitorul apropiat. Și, pentru că săptămîna trecută promisesem nume, o voi face de această dată, cu o deosebită satisfacție. Pe atleți i-aș împărți în două categorii; în prima elementele „excepționale" ca Csaba Dosa, Serafina Moritz, Elena Mirza, Sorin Păsulă, Adalbert Darvaș, Francisc Gedeon, Petre Lupan, Marghiolița Matei, Gheorghe Suha; în a doua, pe cei „foarte buni": Cornel Anton, Ervin Sebestyen, Imre Biro, Herman Matthes, Veronica Anghel, Eremia Rotaru, Nicolae Cristea, Constantin Nemes, Marian Chira, Constantin Stan (200 m), Maria Luca, Lăcrămioara Diaconiuc, Zoltan Gaspar, Adrian Sîrbu etc. Cine a citit rezultatele recentului concurs nu poate să nu rămînă surprins de valoarea ridicată a celor mai mulți dintre juniorii noștri, care — alcătuiți în reprezentativă — și-ar putea măsura forțele astăzi cu cel puțin zece echipe naționale de seniori din Europa.

Consider ca o datorie de onoare ca, în acest context, să citez și numele acelor „oameni din umbră" care trăiesc din plin momentul întrecerii, care se sacrifică pentru elevii lor, antrenori și profesori pe care i-am văzut bucurîndu-se și suferind laolaltă cu cei pe care-i îndrumă: Ion Ciotea, Gheorghe Fodoreanu, Günther Ahrendt, Alexandru Dincă, Siegfried Becker, Dănilă Maier, Gheorghe Biro, Gheorghe Stănescu, Ion Smidu, Gheorghe Geza, Gheorghe Kiss, Silviu Dumitrescu, Nicolae Tacorian, Mihai Nistor, Ștefania Constantin, Liviu Preda, Olimpiu Constantinescu-Neboi, Zoltan Szabo, Attila Kalitt, Nicolae Gurău, Teodor Ionescu.

A devenit obișnuință ca, pe lîngă lucrurile bune, să mai „scîrțîie" unele. Dacă tot ce a depins de cele 8 culoare ale pistei de alergare a determinat performanțe bune (știu că este un merit și al inimosului Alexandru Stoenescu) nu același lucru s-a întîmplat și la alte probe. Îmi pare rău că pista de la lungime — triplu, cu toate apelurile făcute, nu s-a bucurat de nici o îmbunătățire față de concursul precedent. Aruncările de disc, suliță, ciocan s-au desfășurat într-un anonimat nepermis, în așa fel încît, campioana europeană de la Leipzig a aruncat „undeva" prin parc, și că din cauza unui „oarecare" meci de fotbal, cei mai buni aruncători juniori din țară au trebuit să aștepte o oră și jumătate față de programul anunțat inițial. De asemenea, mi se pare că a sosit timpul ca instalațiile de prăjină, gardurile, sistemul de filmare a sosirilor, cuburile indicatoare la lungime — triplu să reprezinte obiectul unor verificări și eventual al unor înlocuiri și completări. În fine, m-a surprins neplăcut faptul că un aruncător nu poate beneficia de o aruncare regulamentară pentru simplul motiv că terenul de aruncări este prea scurt și ciocanul s-a oprit în... copaci.

Scriam cu cîtva timp în urmă, de necesitatea folosirii foștilor atleți ca arbitri. Nu știu dacă am contribuit cu ceva, dar îi felicit pe organizatori, deoarece, pe lîngă cei mai buni arbitri din București au oficiat valoroase cadre provinciale și, esențial, cîțiva foști atleți. Numele unora dintre ei îi reamintesc pe foștii mei colegi din echipa națională: Dumitru Paraschivescu, Ilarie Măgdaș, Dumitru Zamfir, Tadeus Strzelbitski, Gheorghe Boghean, Gheorghe Steriade, Ștefan Temeși-Zaboiski și alții. Aș dori să trăiesc ziua cînd un concurs va fi arbitrat în exclusivitate de foști atleți: ar fi o mare performanță pentru continuitatea acelora care au luptat pe pistă și care contribuie la rezultatele generațiilor viitoare.

Iolanda BALAȘ-SÖTER

De la start la sosire

● Pe stadionul Tineretului din Capitală, etapa pe centru a campionatelor republicane universitare (finala la București, 16—18 mai). Constantin Cernica a trecut 2,04 m la înălțime, întrecînd pe M. Mitilecis (2,01 m) și R. Moise (1,98 m). Alte rezultate: 1500 m: I. Nicolae 3:55,0, M. Neamțu 3:55,8; 110 mg.: D. Hidoșanu 14,7; suliță: D. Silaghi 64,70; 100 mg. fete: Anemarie Vitalios 14,8; disc fete: Monica Vasilescu 44,88.

● Pe traseul dintre Arcul de Triumf și Casa Scînteii (15 ture dus-întors) s-a desfășurat o cursă de marș pe distanța de 30 km rezervată mărșăluitorilor bucureșteni fruntași. A cîștigat Marin Perșinaru (P.T.T.) în 2h 32:31,8, urmat de V. Farcaș (Metalul) 2h 33:14,7, V. Such (Dinamo) 2h 37:57,4 și S. Odobașian (Dinamo) 2h 39:50,0. (NICOLAE D. NICOLAE — coresp.)

● Campionatele Universității București, pe stadionul Medicina. 100 m: Fl. Coman 11,2; înălțime: I. Stănescu 1,80, Cr. Dobrescu 1,80; suliță: N. Bratu 61,12, M. Stănescu 60,46; 100 m și lungime fete: Ruxandra Marinescu 12,7 și 5,20. (D. DIACONESCU — coresp.)

● Marți au plecat în Italia mărșăluitorii dinamoviști Leonida Caraiosifoglu (locul 9 la J.O.) și Vasile Ilie, însoțiți de antrenorul Alexandru Stoenescu. Ei vor participa la două curse: joi la Milano și, probabil, duminică la Roma.

917 !

Acesta este numărul de atleți juniori (611 „mari" și 306 „mici") care au evoluat pe stadionul Dinamo în decurs de o săptămînă. Cifra reprezintă, fără îndoială, primul mare succes al atletismului nostru în 1969.

● Provincia a surclasat Bucureștiul cu 22—12! Provincia, care nu are sălile Bucureștiului, pistele acestuia, instalațiile, antrenorii, posibilitățile, dar care compensează parcă prin mai multă muncă și pasiune. Antrenori din diferite orașe cum sînt Tg. Secuiesc (A. Kalitt), Iași (I. Pulcă), Reșița (D. Maier), Galați (A. Dincă și Ștefania Constantin), Mediaș (L. Csasar) și-au condus atleții la victorie, înaintea reprezentanților Capitalei. Scuzați-ne, tovarășe din Sf. Gheorghe că nu-ți cunoaștem încă numele! Dar scrie-ne cum ai reușit să pregătești în atît de scurt timp o atletă (Ildiko Krausz) care să întreacă toate favoritele cursei de 200 m. Poate că vor avea de învățat de la d-ta și unii din antrenorii atleților bucureșteni de la Progresul, Viitorul, Ș.S.A., Dinamo, Steaua, Rapid, C.S.Ș., de ale căror performanțe nu am prea auzit.

● M. Ardeleanu (Arad) 1,96 m și 107 kg; S. Pietrăreanu (București) 1,95 m și 90 kg; S. Marinescu (Pitești) 1,93 m și 80 kg; D. Moșoiu (Arad) 1,92 m și 88 kg; Gh. Jorza (B. Mare) 1,90 m și 90 kg. Să aparțină numele acestor juniori unor viitori valoroși aruncători de greutate? Deocamdată le notăm gabaritul, pentru a dovedi că se pot găsi destui tineri bine dezvoltați. Așteptăm acum performanțele ...

● Rezultatele în ansamblu puteau fi mai bune dacă nu ar fi lipsit de la startul diferitelor probe atleți cunoscuți, ca T. Szabo, Gh. Dulgheru, M. Voinea, Gh. Petronius, I. Iaru, S. Patai, V. Georgian, Rodica Țărălungă, Olga Fullaș — toți accidentați. Tovarăși medici ai lotului de atletism (A. Lăzăroiu, I. Wiesenmayer, D. Trancioveanu, P. Bendiu), aveți cuvîntul pentru a-i readuce în timp record pe pistă.

● Rodica Țărălungă s-a accidentat în seriile cursei de 100 m, pentru că a neglijat încălzirea, acordîndu-i numai 10 minute, în locul celor 40 min. obișnuite. Urmarea? A făcut o „întindere" și va fi indisponibilă pentru cîtva timp. Elena Mîrza, după ce a alergat în serii și finale la 100 m plat și garduri — cîștigînd magistral cele două probe, cu rezultate foarte bune — „a sărit peste cal" participînd și la a cincea cursă de 100 m în aceeași zi. Rezultatul: o întindere musculară. Desigur că ambele sportive vor avea de învățat din aceste accidente.

● Telegramă către C.J.E.F.S. Argeș: „Tovarășe președinte! Verificați actele de stare civilă ale atletului Negescu Alexandru din Pitești (junior în 1968), și ale actualilor juniori piteșteni Milea Ion Nicolae și State Ion. Confruntați-le cu buletinele de identitate, actele de naștere și carnetele de legitimare. S-ar putea să aveți surprize nu tocmai plăcute. Comunicați-ne și nouă concluziile".

● Din listele de rezultate în proba de 10 km marș, lipsesc numele celor mai buni juniori din țară: C. Staicu, C. Stan, E. Dragu, (P.T.T. București) au întîrziat de la start, iar Sp. Rașcu (Șc. sp. Roman) a confundat proba de marș, cu o cursă de... alergare, fiind descalificat. Aviz amatorilor.

● O mențiune specială pentru atleții de pe malurile Someșului. Se pare că revenirea acestora este foarte puternică și că vom auzi din nou de acel Cluj care cu un deceniu în urmă reprezenta atît de mult pentru atletismul nostru.

● Serafina Moritz a aruncat sulița la 50,02 m — cel mai bun rezultat al concursului — pe un teren nepermis de slab pentru clubul primelor aruncătoare ale țării, Mihaela Peneș și Ioana Stancu. Serafina, cîștigătoare a „europenelor" de juniori din 1968, a plecat dezamăgită de faptul că, pentru a nu deranja crampoanele unor fotbaliști, a fost nevoită să arunce în afara stadionului, într-un anonimat care ridică întrebări la adresa celor care dau asemenea dispoziții. Poate că se va găsi cineva să facă ordine, măcar pentru concursurile viitoare.

● Am întocmit, la sfîrșitul concursului, un clasament al celor mai buni antrenori, pe baza rezultatelor obținute de atleții lor. Primul clasat este timișoreanul Siegfried Becker (3 victorii), urmat de O. Constantinescu-Neboi (2 victorii și 5 locuri II), Nicolae Tacorian, Gheorghe Stănescu, Gheorghe Biro, Silviu Dumitrescu, Gheorghe Kiss (cîte 2 victorii). „Sita" care cerne atleții lucrează și pentru antrenori...

N. M.

DE-AR FI MEREU AȘA !

Asemenea unui cuplaj fotbalistic de primă mînă, dar întins pe un interval de timp aproape dublu — care, totuși, nu a produs fastidiozitate în tribunele arhipline ale sălii Floreasca —, derbyurile programate duminică au arătat că voleiul merită un cadru mai populat. Într-adevăr, echipele fruntașe în ierarhia națională au demonstrat în ultima loc confruntare că pot satisface printr-un spectacol sportiv de calitate exigențele publicului.

Importanța partidelor de la Floreasca ne obligă să revenim cu unele constatări, aprecieri și precizări.

Prin prisma ultimelor evoluții ale rapidistelor și dinamovistelor, în meciul de duminică Dinamo pornea favorită. Lotul său mult mai larg, cu aproape imperceptibile diferențe valorice între titulare și rezerve, înclina — teoretic — balanța de partea echipei lui Gh. Constantinescu. În această situație, formația giuleșteană cu 6 jucătoare **folosibile** în fața unui asemenea adversar, a ales „tactica japoneză" — a economiei — etalînd intențiile de a da totul în primele trei seturi și de a obține o victorie fulger. Și tactica adoptată a început să se materializeze. Rapidul este în iureș, spre sfîrșitul setului prim, Dinamo nu se regăsește (lăsînd chiar puncte din serviciu) pierzînd la 13. Încercările dinamovistelor de a stăvili dezlănțuirea Rapidului sînt incoerente, și... 15—6 în setul doi! Pericolul iminent de a ceda — neașteptat — în trei seturi pune în alertă pe jucătoarele și antrenorul de la Dinamo, acesta din urmă efectuînd schimbări inspirate, care întrețin prospețimea forțelor, în timp ce de cealaltă parte a fileului tricourile ude leoarcă ale mereu acelorași 6 jucătoare lasă să se întrevadă vecinătatea epuizării. Rapidul este groggy: 5—15! Sincopa giuleșteană se menține și în setul al patrulea, deși tabela de marcaj arată un oarecare echilibru; trăgătoarele dinamoviste, în special **Popescu, Bogdan** și **Șorban,** găsesc deseori breșe în blocajul advers. Tactica Rapidului este compromisă: 2—2 la seturi și perspective sumbre pentru campioane. La 3—9, 5—13 și 6—14 pentru Dinamo, în setul decisiv, toată lumea se gîndea deja la partida următoare, mai ales după accidentarea Alexandrinei Chezan, a cărei lipsă lăsa un mare gol în sextetul rapidist. Dar incredibilul se produce. Chezan reintră și Rapidul în complet „simte" că setul nu s-a sfîrșit încă... Dinamo nu reușește acel minim necesar încheierii partidei, cu toate că a avut 17 asemenea ocazii. Un „decar" de puncte consecutive... și fetele Grantului se îmbrățișează cu lacrimi în ochi, în delirul tribunelor. Cine ar fi crezut ?

Cu acest „bum", tensiunea scăpărătoare a tribunelor se descarcă asemenea unui arc voltaic în primul set al superderby-ului masculin, dintre Steaua și Dinamo, cînd campionii, nelăsînd adversarilor timpul de a se dumiri, încheie rapid conturile: 15—1. Lovitură de teatru! Steaua acționează ca un mecanism perfect, iar dinamoviștii nu reușesc să-i găsească cheia și perspectiva unui 0—3 îi amenință cu insistență. Combinațiile derutante ale steliștilor, forța loviturilor lui **Cristiani, Barta, Poroșnicu, Crețu** destramă blocajul advers, în aparare se scoate totul, se parează totul. 2—0, dar băieții lui T. Tănase abia își țin respirația. Dinamoviștii, care nu avuseseră timpul să cheltuie prea multă energie, prind momentul și macină încet-încet ultimele resurse steliste. În tabăra „tricourilor albe" se reaprinde făclia speranței. **Corbeanu** — în zi mare — domină autoritar fileul. Pasele lui **Stoian** vin milimetric la întîlniri prompte cu **Tîrlici, Schreiber** sau **Smerecinschi.** Rolurile se inversează, grandoarea Stelei din primele două seturi pălește treptat: 1—3, 4—7, 8—13, 13—15 (III), 2—1, 4—7, 5—15 (IV). Un nou „bum"? Nu! Steaua pornește setul ultim cu avantaj (3—0), dar neconcludent în ceea ce privește jocul și, după un moment de echilibru (4—4), Dinamo se detașează net: 4—10, 7—15.

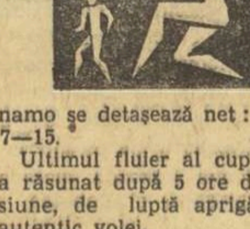

Ultimul fluier al cuplajului a răsunat după 5 ore de tensiune, de luptă aprigă, de autentic volei.

Aurelian BREBEANU
Emanuel FANTANEANU

DIN CULISE

● *Fluierul final al meciului Rapid — Dinamo consfințise de cîteva zeci de secunde victoria giuleștencelor, dar antrenorul* Gh. Constantinescu *încremenise pe bancă. Nu-i venea să creadă că s-a terminat, că echipa sa care conducea cu 14—6 a fost învinsă. A doua zi, refăcut moral, ne spunea: „Poate că și asta face frumusețea voleiului".*

● *După același meci, cunoscutul arbitru internațional,* dr. Mircea Albuț, *comenta laconic:* „Iată de ce devin antrenorii cardiaci".

● *Cînd fluierul final a răsunat, un vlăjgan din tribună a fost primul care a pătruns în teren pentru a felicita pe giuleștence: portarul Rapidului și al naționalei,* Răducanu.

● *Inginerul* Emil Costoiu *a condus ca „principal" impecabil cel de al 250-lea joc din divizia A în cariera sa de arbitru.*

● *În meciul de duminică, ca și întotdeauna,* Stoian *(cel mai bun passeur actual, după părerea noastră) a fost „responsabil cu moralul". Pe acest tărîm, are o contribuție în plus la victoria echipei Dinamo.*

Campionatul diviziei B (f) s-a încheiat

Campionatul diviziei B feminin s-a încheiat cu succesul echipelor Voința Miercurea Ciuc (seria I) și Progresul București (seria a II-a), care au promovat, astfel, în divizia A.

Iată clasamentele finale:

SERIA I-a

1. VOINȚA M. CIUC	18	16	2	49—12	34	
2. Drapelul Roșu Sibiu	18	15	3	47—17	33	
3. Corvinul Deva	18	10	8	37—26	28	
4. Med. Tg. M.	18	10	8	37—32	28	
5. Med. Cluj	18	9	9	35—36	27	
6. Sănătatea Arad	18	9	9	30—36	27	
7. Tricotajul Bv.	18	9	9	30—36	27	
8. Pol. Brașov	18	6	12	27—43	24	
9. U.T. Arad	18	5	13	24—47	23	
10. Pedagogic Or.	18	3	15	19—50	21	

SERIA A II-A

1. PROGRESUL BUCUREȘTI	18	17	1	53—11	35	
2. Fl. r. Buc.	18	13	5	45—22	31	
3. Constr. Buc.	18	12	6	46—25	30	
4. Univ. Iași	18	12	6	43—29	30	
5. Sănăt. Tîrg.	18	11	7	39—33	29	
6. Viitorul Buc.	18	9	9	36—32	27	
7. Univ. Buc.	18	9	9	33—36	27	
8. A.S.E. Buc.	18	3	15	20—48	21	
9. Pol. Galați	18	3	15	17—51	21	
10. Progresul Rm. Sărat	18	1	17	8—53	18	(1 F)

Echipele **Pedagogic Oradea** și **Progresul Rm. Sărat,** clasate pe ultimele locuri, vor trebui să participe la turneul de baraj pentru cîștigarea locului în divizia B și pe anul următor.

Rezultate din divizia B

MASCULIN, *seria I:* Pedagogic Tg. Mureș — Universitatea Timișoara 3—0, A.S.A. Sibiu — Gloria Arad 2—3, Minerul Baia Mare — Alumina Oradea 3—2, Ind. sîrmei C. Turzii — Voința Baia Mare 3—1, C.F.R. Cluj — C.F.R. Timișoara 0—3; *seria a II-a:* I.E.F.S. Buc. — Știința Petroșeni 1—3, Medicina Buc. — Universitatea Craiova 1—3, Universitatea Buc. — Vagonul Ploiești 3—2, Politehnica Iași — Semănătoarea Buc. 3—0, Electroputere Craiova — Construcții Buc. 3—1.

CLASAMENTE DIVIZIA A
MASCULIN

1. Dinamo	22	20	2	64:14	42	
2. Steaua	22	19	3	61:13	41	
3. Polit. Gl.	21	15	6	48:29	36	
4. Rapid	21	14	7	50:29	35	
5. Viit. Bacău	22	11	11	43:42	33	
6. Tractorul Bv.	22	11	11	42:45	33	
7. Polit. Tim.	21	11	10	43:38	32	
8. Petrolul	21	7	14	29:46	28	
9. Farul	22	6	16	27:56	28	
10. Progresul	21	6	15	29:51	27	
11. Celuloza Br.	21	6	15	25:51	27	
12. Polit. Cluj	22	3	19	15:62	25	

Au rămas de jucat partidele Politehnica Galați — Petrolul Ploiești, Celuloza Brăila — Progresul (meci care va hotărî soarta Farului, pe care numai un miracol o poate salva de retrogradare) și Politehnica Timișoara — Rapid.

FEMININ

1. Dinamo	22	20	2	63:12	42	
2. Rapid	21	19	2	61:11	40	
3. Penicilina	21	19	2	61:12	40	
4. Farul	22	13	9	46:35	35	
5. C.S.M. Sibiu	21	13	8	45:36	34	
6. Medicina	21	7	14	36:51	28	
7. C.P.B.	21	7	14	32:46	28	
8. I.E.F.S.	21	7	14	27:47	28	
9. Univ. Tim.	21	7	14	25:53	28	
10. Ceahlăul P.N.	21	6	15	24:52	27	
11. „U" Cluj	21	5	16	26:53	26	
12. „U" Craiova	21	4	17	20:58	25	

Meciurile restante Ceahlăul — C.P.B. și „U" Craiova — „U" Cluj, vor decide pe a doua retrogradată. Celelalte restanțe: C.S.M. Sibiu — Penicilina, Rapid — I.E.F.S. și Medicina — „U" Timișoara.

Reprezentativele de juniori au evoluat la Moscova

Reprezentativele de volei juniori ale orașului București (masculin și feminin) au participat la cel de-al doilea turneu internațional al anului (primul a fost în Polonia, între 3—8 aprilie), întîlnind la Moscova, între 21 și 28 aprilie, reprezentativele similare ale orașului Moscova. În partidele susținute cu acest prilej au fost înregistrate următoarele rezultate: Selecționata orașului Moscova — Selecționata orașului București: 3—1; 3—0; 3—0 (m) și 3—1; 3—0; 3—1 (f). În acest turneu, deosebit de util pentru pregătirea tinerilor jucători, s-au remarcat: *Victoria Caranda, Paula Cazangiu, D. Văgăună, T. Marinescu* și *M. Tudosie.*

Programul turneului final al diviziei A (f) la baschet

În urma tragerii la sorți, efectuată luni la prînz, a fost stabilit următorul program de desfășurare a turneului final al diviziei A la baschet feminin: *sîmbătă, de la ora 16:* Politehnica București—Crișul Oradea, IEFS—Rapid București; *duminică, de la ora 16:* IEFS—Crișul, Rapid — Politehnica; *luni, de la ora 15,30:* IEFS—Politehnica, Rapid—Crișul. Meciurile vor avea loc în sala Floreasca, în deschiderea turneului internațional masculin „Cupa orașului București".

SPORTUL apare mîine, 1 Mai, la orele obișnuite, cu știri, cronici și comentarii din activitatea competițională internă și internațională.

ÎN NOUL CAMPIONAT DE POLO SE EXPERIMENTEAZĂ VIITORUL REGULAMENT

Începe un nou campionat național de polo, al 24-lea, la startul căruia se aliniază, ca de obicei, 10 formații: 5 echipe bucureștene (Dinamo, Steaua, Rapid, I.E.F.S. și Progresul), 3 clujene (Politehnica, Voința și C.S.M. Metalul roșu) și cîte una din Oradea (Crișul) și Arad (Vagonul).

● În edițiile precedente, titlul de campioană a fost cucerit, pe rînd, de *I.L.S.A.* (actualmente Industria lînei) din Timișoara în perioada 1946—1951, de *C.C.A.* (actualmente Steaua) în anii 1952—1956 și *Dinamo București,* care începînd din 1957 nu a mai putut fi detronată de la șefia poloului românesc.

● Urmînd exemplul majorității țărilor europene, care experimentează de mai multe luni noile modificări ale regulamentului ce se preconizează, întrecerile actualei ediții vor ține cont de propunerile făcute la ultimul congres F.I.N.A. (eliminări temporare, limitarea timpului pentru desfășurarea unei acțiuni ofensive), fapt care va aduce în plus o notă de inedit noului campionat.

● Prima etapă programează vineri 2 mai 3 partide la București (Dinamo — C.S.M. Metalul roșu, Progresul — Voința și Rapid — Crișul), una la Arad (Vagonul—Steaua) și una la Cluj (Politehnica — I.E.F.S.).

De la Secția propagandă a C. N. E. F. S.

Consiliile județene pentru educație fizică și sport, cluburile și asociațiile sportive care doresc să confecționeze steaguri, fanioane, ecusoane, diapozitive, se pot adresa Întreprinderii de mobilier și decorațiuni din București, str. 30 Decembrie nr. 44, sectorul 4.

Editura C. N. E. F. S.

răspunde pe această cale cadrelor tehnice, profesorilor de educație fizică și iubitorilor de sport, care au solicitat să fie informați asupra modului în care își pot procura lucrările de sport sau de turism preferate.

Cărțile Editurii C.N.E.F.S. se pot procura direct de la librăriile din localitate și la domiciliu, adresîndu-vă secției „Cartea prin poștă" a centrului de librării din județul în care locuiți sau Librăriei „Cartea prin poștă" București, Calea Șerban Vodă nr. 43, telefon 23.97.05, Oficiul poștal nr. 53, sectorul 5.

Virgil

MIRCEA DOBRESCU ÎN FINALA EUROPENELOR DIN 1955

Campionatele continentale din 1955, din Berlinul occidental, au început de fapt într-o sală de concerte (Konzertsaal der Hochschule), unde cei 153 de boxeri, reprezentînd 23 de naţiuni, au venit să asculte cuvîntul de salut rostit de preşedintele A.I.B.A., Emile Grémaux, şi Georg Dietrich, conducătorul federaţiei vest-berlineze. După concertul orchestrei simfonice, caravana pugilistică s-a mutat la „Sportpalast", unde participanţii au început bătălia pentru titlurile de campioni ai continentului.

Debutăm printr-un insucces. Gheţu Velicu este descalificat în rundul 3, în meciul cu vest-germanul Schöppner. În schimb, Victor Şchiopu ne aduce satisfacţia unei frumoase victorii, eliminîndu-l pe Büchner (R.D.G.). Nicolae Linca a avut mult de furcă, cu tenacele Schröter ((Saar). În repriza secundă boxerul nostru „încasează" un puternic croşeu la cap şi e numărat. Linca nu se descurajează şi reia lupta cu o vigoare demnă de laudă, plasînd adversarului o avalanşă de lovituri dure. Schröter se odihneşte la podea 8 secunde. El face faţă tot mai greu presingului adversarului în ultima repriză şi, la ultima bătaie a gongului, pleacă la colţ fără nici o speranţă. Învingător, bineînţeles, Linca.

Deşi dezavantajat net de alonja şi garda inversă a irlandezului Gillroy, Mircea Dobrescu, forţează schimburi de aproape, reuşind serii fulgerătoare de mare efect. După un minut de luptă irlandezul e trimis pentru 8 secunde la podea. Mircea îşi dă seama că poate încheia repede acest meci şi, în rundul 2, îl obligă pe Gillroy să mai poposească de două ori pe prelata ringului ; directorului de luptă nu-i mai rămîne nimic de făcut decît să ceară abandonul pugilistului irlandez. După ce obţine un avantaj net în primele trei minute, Gheorghe Fiat se alege, la un clinci, cu arcada dreaptă deschisă. Dar nu din lovitură, ci dintr-un atac cu capul. Autorul acestei acţiuni neregulamentare, polonezul Niedzwiedzki nu e nici măcar avertizat. Meciul continuă, iar Fiat dă dovadă de o admirabilă putere de luptă, plasează adversarului numeroase lovituri dure şi cîştigă confortabil la puncte. C. Dumitrescu trece uşor de luxemburghezul Picknick. Ilie Dragnea domină categoric în reprizele I şi III pe englezul Foster, dar arbitrii Casanova — Spania, Nicolle — Elveţia şi Kluber — Germania occidentală îi refuză victoria. Nicolae Mîndreanu este eliminat de Horvath (Ungaria). Pugilistul maghiar cîştigă la puncte graţie tacticii folosite, aceea de a nu accepta lupta de la mică distanţă, preferată de boxerul român.

Reprezentantul nostru la categoria grea, D Ciobotaru ,a coborît din ring învins în prima sa partidă la aceste europene. El a adoptat o tactică nepotrivită, aşteptînd prea mult atacurile boxerului sovietic Soţikas, care a avut avantaj în fiecare repriză. V. Ţiţă a pierdut meciul cu Koutny (Cehoslovacia), iar Fiat a fost victima arbitrilor. Uşor avantaj în primul rund (pentru Fiat), egalitate în următorul şi net superior în ultimul (cînd a folosit cu succes serii de croşee şi laterale), acesta este, succint, filmul meciului său cu Lukici (Iugoslavia). Învingîndu-l pe Majdloch (Cehoslovacia), Mircea Dobrescu s-a calificat în semifinalele competiţiei, în schimb, C. Dumitrescu a capotat în faţa lui Budai (Ungaria).

Seara semifinalelor. Dobrescu plasează excelente upercuturi la ieşirea din lupta corp la corp şi-l elimină pe Behrend (R.D.G.). Linca însă, deşi avea 2 puncte avantaj la sfîrşitul partidei, este declarat învins în meciul cu francezul Annex. Este a treia decizie (după Fiat şi Dragnea) care nedreptăţeşte pe boxerii români. De altfel, imediat A.I.B.A. hotărăşte scoaterea din corpul oficialilor a judecătorilor Galagher (Irlanda) şi Kubler (Germania occidentală). În finală, Mircea Dobrescu luptă cu mare ambiţie, dar Basel (Germania occidentală) se impune în lupta de la distanţă şi cîştigă la puncte, cu un avantaj minim.

Romeo CALARAŞANU

Campionii Europei-ediţia 1955 : Basel (Germania occidentală), Stefaniuk (Polonia), Nichols (Anglia), Kurschat (Germania occidentală), Drogosz (Polonia), Gargano (Anglia), Pietrzykowski (Polonia), Şatkov (U.R.S.S.), Schöppner (Germania occidentală), Soţikas (U.R.S.S.).

Campion la „clasa medie" (Virgil Salvanu)

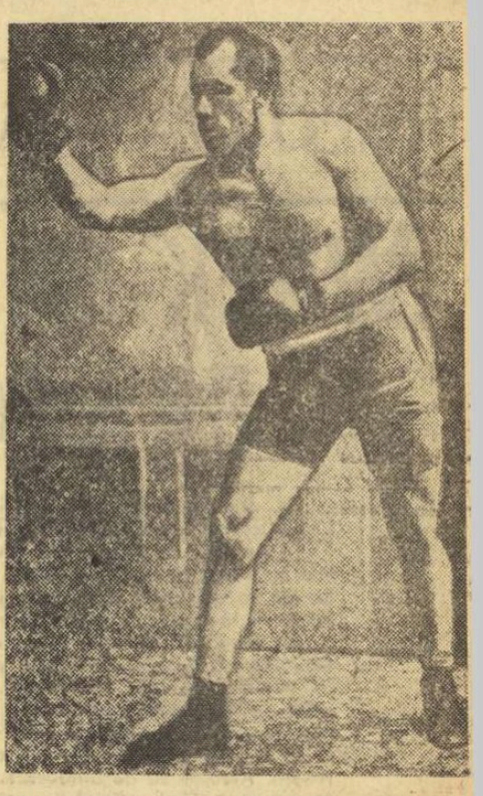

300 de coroane celui ce îndrăzneşte (Dumitru Argăseală)

Pumnaci, pe vremea cînd nici nu ne născusem...

Acum, în preajma campionatelor europene ce vor avea loc în ţara noastră, să ne aducem aminte de unii dintre pionierii boxului românesc şi de primii paşi făcuţi în acest sport.

Unul dintre aceştia este ing. arhitect **Virgil Salvanu.** Născut în comuna Ceaba, jud. Cluj, în anul 1890, Salvanu îşi face liceul la Gherla unde ia contact pentru prima dată cu sportul practicînd gimnastica, disciplină în care se remarcă foarte repede. Citind în ziarele vremii despre marii campioni ai lumii la box şi lupte, în sufletul lui Salvanu încolţeşte ideea de a practica un sport în care să nu fie întrecut de nimeni în ţară şi străinătate. Ajuns student la Budapesta, unde urmează Institutul Politehnic, Salvanu practică boxul, luptele şi chiar fotbalul în cadrul **secţiei sportive** a Societăţii studenţilor români „Petru Maior".

CAMPION LA „CLASA MEDIE"

Sub îndrumarea antrenorului american de culoare Bobby Dobbs, foarte apreciat în acea vreme, Salvanu practică sistematic boxul, făcîndu-se repede cunoscut în Transilvania, în cercurile sportive din Austro-Ungaria precum şi mai departe. Astfel, în anul 1912 devine campion de box al Ungariei la „clasa medie". În anul următor (1913), în compania unor boxeri din Germania, Anglia şi Danemarca, Salvanu dispută la Budapesta acelaşi campionat. Întîlnind în finală pe englezul Tom Smith, unul dintre cei mai buni boxeri europeni, îl învinge de o manieră categorică, juriul acordînd însă decizia la puncte lui Smith pe motivul că acesta „are mai multă experienţă". În anul 1914 Salvanu cîştigă titlul de campion al Ungariei şi la lupte. Îl întîlnim apoi după primul război mondial reprezentînd ţara noastră, împreună cu călăreţi români, la jocurile interaliate de la Paris (1919), unde se clasează pe un merituos loc trei.

Numit în anul 1919 ca arhitect al oraşului Cluj, la înfrumuseţarea căruia a contribuit din plin, Virgil Salvanu, acest om cu „braţe de fier" şi minte sclipitoare, a cărui robusteţe şi vigoare se păstrează aproape intacte, n-a trădat niciodată mişcarea sportivă şi sportul căruia i-a dedicat o parte din viaţa sa.

CLAUZA MECIULUI — 300 COROANE !

Un alt pionier al boxului românesc poate fi considerat campionul româno-american **Dumitru Argăseală,** după cum îl prezentau în paginile lor din anul 1913, ziarele „Gazeta Transilvaniei" şi „Românul". Originar din Satulung (azi Săcele, jud. Braşov), a plecat în America de Nord (1901) unde a devenit boxer de prim rang. A susţinut — pînă în anul 1913 — 104 meciuri cu cei mai celebri boxeri din Europa, Mexic şi S.U.A. (printre care şi boxerul de culoare Henry Perdi), cîştigînd 78 dintre ele.

Dorind să-şi revadă ţinuturile natale şi familia, îl regăsim pentru puţină vreme pe Dumitru Argăseală, în toamna anului 1913, în Transilvania. Cu această ocazie el va organiza una dintre puţinele gale de box ce au avut loc înaintea primului război mondial în această parte a ţării noastre. Gala de box fixată pentru data de 22 septembrie (5 octombrie 1913) în sala hotelului nr. 1 din Braşov avea în program ca uvertură trei meciuri între amatorii acestui sport din localitate şi apoi meciul vedetă dintre Dumitru Argăseală şi campionul maghiaro-francez Kocsis Jozsef, „concuraţi în pauzele dintre meciuri, pentru distrarea publicului, de către muzica militară". Intrarea la gală s-a făcut contra cost, între una şi patru coroane biletul, în funcţie de categoriile locurilor. Probabil că din aceşti bani Dumitru Argăseală trebuia să plătească lui Kocsis suma de 300 de coroane (clauza meciului), în cazul cînd acesta va rezista pumnilor lui Argăseală timp de o oră.

K.O. ÎN RUNDUL TREI

Înaintea desfăşurării meciului vedetă, urma să se dea citire regulamentului de box pentru a informa pe cei prezenţi despre modul de desfăşurare a unei astfel de întîlniri, lucru de altfel făcut şi în paginile ziarului „Gazeta Transilvaniei" din dimineaţa galei. Aflăm astfel că meciurile de box se desfăşurau în runduri de cîte trei minute cu o pauză de un minut în care timp secundanţii ştergeau corpul combatanţilor. Un juriu special — arată ziarul — dădea semnalul de începere a fiecărei reprize. Lupta lua sfîrşit atunci cînd unul dintre boxeri, în decursul unui rund, căzînd la pămînt, nu se putea reculege timp de 10 secunde spre a continua lupta. Se putea întîmpla ca meciul să ţină o oră, dar, după cum remarca anonimul cronicar de sport, acest lucru era o raritate. În cazul acesta juriul declara învingător pe acela „care s-a luptat mai bine şi mai frumos, aplicînd contrarului cele mai multe şi mai zdravene lovituri". Remarcînd popularitatea de care se bucură acest sport în viaţa poporului american, cronicarul conchide că, în decursul meciurilor, secundanţilor şi publicului spectator le este interzis să se amestece în desfăşurarea luptei, avertizînd pe braşoveni că un astfel de amestec „ilicit" ar avea urmarea ca Dumitru Argăseală să refuze acordarea premiului de 300 de coroane adversarului său.

Meciul amintit şi popularizat prin afişe şi în paginile presei cotidiene a avut o desfăşurare scurtă. După opt minute de luptă (în rundul al treilea), Dumitru Argăseală a ieşit învingător prin k.o. Negăsindu-şi un adversar pe măsura forţelor sale, după ce încearcă acest lucru şi la Arad (octombrie-noiembrie 1913). Dumitru Argăseală părăseşte Transilvania, îndreptîndu-se iarăşi spre America.

Nicolae CORDOŞ,
Tiberiu CORNEŞANU

Polonia cu Rudkowski, dar fără Kulej...

Corespondenţă specială din Varşovia

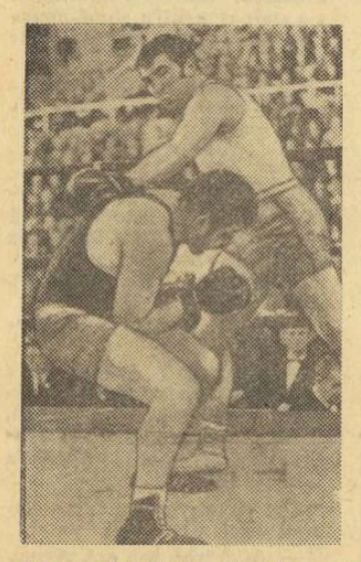

În lipsa lui Trela, titlul la categoria grea a revenit lui Denderys (în dreapta), care l-a învins în finală pe Kubacki

Recent, în moderna hală sportivă din oraşelul Mielec, s-au încheiat întrecerile celei de a 40-a ediţii, jubiliară, a campionatului de box al Poloniei — eveniment de maximă importanţă anul acesta căci a constituit un criteriu de selecţie pentru campionatele europene pe care le va găzdui Bucureştiul.

La turneul final, la care au luat parte 171 de boxeri, au lipsit, din păcate, din motive mai mult sau mai puţin scuzabile, cîţiva dintre sportivii care au urcat pe ringurile Jocurilor Olimpice de la Mexico : vice-campionul olimpic şi campionul european al categoriei uşoare, Grudzien, care a abandonat cariera competiţională, Olech, Galazka, Kasprczyk, Stachurski şi Trela.

Între aceste coordonate, aspra „bătălie" pentru cele 11 centuri a desemnat următorii învingători :

— semimuscă : **Roman Rozek** (Turów Bogatynia), în vîrstă de 27 de ani, pentru a doua oară campion al Poloniei. Antrenat de Zenon Stefaniuk, Rozek, de profesie operator miner, a susţinut pînă acum 108 întîlniri, din care a pierdut 10 şi a terminat cinci la egalitate ;

— muscă : **Jerzy Wichman** (Gwardia Varşovia), în vîrstă de 24 ani, de asemenea campion naţional pentru a doua oară. Din cele 135 de meciuri susţinute, campionul mustelor, antrenat de fosta glorie a pugilismului polonez, Walasek, a pierdut 18, realizînd totodată opt meciuri egale. De remarcat că Wichman este de meserie bucătar ;

— cocoş : **Janislaw Kardas** (Gwardia Lodz), în vîrstă de 26 ani, campion al Poloniei pentru prima oară ;

— pană : **Jan Prochon** (Legia Varşovia), în vîrstă de 21 de ani, repetă performanţa obţinută anul trecut. Elevul lui Stanislaw Wasilewski a pierdut 11 partide din cele 93 pe care le-a susţinut în scurta sa carieră ;

— semiuşoară : **Jan Szczepanski** (Legia Varşovia), 30 ani, campion al Poloniei pentru a treia oară consecutiv ;

— uşoară : **Jerzy Kulej** (Gwardia Varşovia), 29 ani, campion al Poloniei pentru a şaptea oară ;

— semimijlocie : **Sylwester Kaczynski** (Legia Varşovia), 32 ani, campion al Poloniei pentru a treia oară ;

— mijlocie uşoară : **Wieslaw Rudkowski** (Legia Varşovia), de patru ori campion naţional ; 155 meciuri, opt înfrîngeri, două „remize" ;

— mijlocie : **Edmund Hebel** (Litoral Gdansk), pentru prima oară omul nr. 1 al categoriei ; 21 de ani, student, a disputat 82 de meciuri, pierzînd 4 ;

— semigrea : **Jan Fabich** (Litoral Gdansk), 27 de ani, de asemenea pentru prima oară campion al Poloniei. Antrenat, ca şi Hebel, de Alek. Antkiewicz. 195 de prezenţe în ring, 22 de înfrîngeri, 7 meciuri egale ;

— grea : **Ludwik Denderys** (Gwardia Wroclaw), 25 de ani, campion al Poloniei pentru prima oară.

Aşadar, patru dintre noii campioni naţionali sînt... debutanţi pe treapta cea mai înaltă a podiumului.

Deosebit de disputată a fost finala categoriei muscă care a opus pe Wichman lui Hubert Skrzypczak. Spectatorii, care au umplut pînă la refuz sala de sport din Mielec, au fost martorii unei surprize de mari proporţii : puternicul şi bătăiosul Skrzypczak, fost campion şi vicecampion al Europei, medaliat cu bronz la Jocurile Olimpice de la Mexico, n-a reuşit să obţină victoria în faţa „scrimerului" Wichman.

La capătul celor 8 zile de întreceri, comisia de organizare a campionatelor l-a desemnat drept cel mai tehnic boxer al competiţiei pe tînărul subofiţer Rudkowski, posesorul unei necruţătoare lovituri de stînga şi al unui joc de picioare care a amintit asistenţei de cele mai bune zile ale fostului campion european Pietrzykowski.

La cîteva zile după încheierea campionatelor naţionale antrenorul federal Felix Stamm, coordonatorul tehnic al reprezentativei de box a Poloniei, a înştiinţat presa că, după toate probabilităţile, garnitura, completă, pe care o va alinia la europenele de la Bucureşti va avea următoarea configuraţie : ROZEK, WICHMAN, ANDRUSZKIEWICZ, PROCHON, CARUK, PETEK, FILIPIAK, RUDKOWSKI, HEBEL, FABICH şi TRELA.

După cum se observă, lista „europenilor" conţine numai sase dintre boxerii care au cucerit recent laurii de campioni. Surprinde, desigur, lipsa, între cei ce vor fi prezenţi la Bucureşti, a lui Kulej, dar explicaţia acestei absenţe este următoarea : dublul campion olimpic este prins de febra examenului de stat, pe care îl va susţine, la începutul lui iunie, la Institutul de educaţie fizică.

Jan WOJDYGA

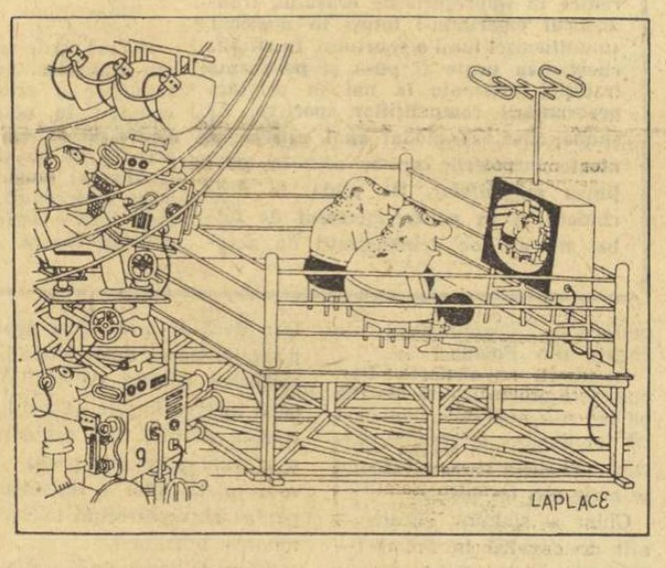

AGENDA CAMPIONATELOR EUROPENE

• O fabrică din Reghin a primit o comandă de 200 mănuşi de antrenamente (de 10, 12 şi 14 uncii), care vor fi folosite de toţi boxerii prezenţi la europene.

• *Federaţia română de specialitate a înaintat forului internaţional propunerile privind candidaţii noştri la examenul de arbitri A.I.B.A. Dacă comisia de arbitri din cadrul forului mondial va accepta propunerea F.R. Box, atunci se vor prezenta în faţa comisiei Mihai Voiculescu (Craiova), Ali Rişat (Constanţa), Petre Mihelfi (Oradea), Constantin Paraschivescu (Constanţa) şi Victor Şchiopu (Bucureşti).*

• Pînă în prezent 108 ziarişti străini şi-au cerut acreditarea la campionatele continentale de la Bucureşti. Cei mai mulţi cronicari de specialitate vor veni din Polonia, Danemarca, Iugoslavia, R.D.G. şi U.R.S.S. Ei vor avea la dispoziţie 12 cabine telefonice, 10 telexuri, o sală de lucru special amenajată.

• *Opt ringuri de antrenament vor fi amplasate în sala de atletism de la „23 August". Spaţiul afectat fiecărui ring va fi delimitat printr-o cortină, în aşa fel încît fiecare boxer să-şi poată face ultimele pregătiri ferit de... ochi indiscreţi. Se vor amenaja, de asemenea, încă două spaţii de antrenament în aer liber, în incinta complexului „23 August". Rezultă că oaspeţii vor avea la dispoziţie 10—12 ringuri de antrenament. Suficiente, dacă ne gîndim că la C.E. de la Roma toate delegaţiile străine s-au pregătit în 3 săli foarte mici.*

• Ringurile sînt gata. Realizatorii lor, muncitorii din Atelierele I.E.A.B.S. Ringul oficial măsoară 5,10x5,10 m (în interior) şi 7,10x7,10 m (în exterior). După „europene", ele vor fi donate unor centre pugilistice din provincie.

• *După 1 mai va începe vînzarea biletelor pentru G.E. Sîntem informaţi că nu se vor face abonamente.*

A fost stabilit „11"-le pentru C. E. de la Bucureşti

Recent, în moderna hală sportivă din oraşelul Mielec, s-au încheiat întrecerile celei de a 40-a ediţii, jubiliară, a campionatului de box al Poloniei — eveniment de maximă importanţă anul acesta căci a constituit un criteriu de selecţie pentru campionatele europene pe care le va găzdui Bucureştiul.

La turneul final, la care au luat parte 171 de boxeri, au lipsit, din păcate, din motive mai mult sau mai puţin scuzabile, cîţiva dintre sportivii care au urcat pe ringurile Jocurilor Olimpice de la Mexico : vice-campionul olimpic şi campionul european al categoriei uşoare, Grudzien, care a abandonat cariera competiţională, Olech, Galazka, Kasprczyk, Stachurski şi Trela.

Între aceste coordonate, aspra „bătălie" pentru cele 11 centuri a desemnat următorii învingători :

— semimuscă : **Roman Rozek** (Turów Bogatynia), în vîrstă de 27 de ani, pentru a doua oară campion al Poloniei. Antrenat de Zenon Stefaniuk, Rozek, de profesie operator miner, a susţinut pînă acum 108 întîlniri, din care a pierdut 10 şi a terminat cinci la egalitate ;

— muscă : **Jerzy Wichman** (Gwardia Varşovia), în vîrstă de 24 ani, de asemenea campion naţional pentru a doua oară. Din cele 135 de meciuri susţinute, campionul mustelor, antrenat de fosta glorie a pugilismului polonez, Walasek, a pierdut 18, realizînd totodată opt meciuri egale. De remarcat că Wichman este de meserie bucătar ;

— cocoş : **Janislaw Kardas** (Gwardia Lodz), în vîrstă de 26 ani, campion al Poloniei pentru prima oară ;

— pană : **Jan Prochon** (Legia Varşovia), în vîrstă de 21 de ani, repetă performanţa obţinută anul trecut. Elevul lui Stanislaw Wasilewski a pierdut 11 partide din cele 93 pe care le-a susţinut în scurta sa carieră ;

— semiuşoară : **Jan Szczepanski** (Legia Varşovia), 30 ani, campion al Poloniei pentru a treia oară consecutiv ;

— uşoară : **Jerzy Kulej** (Gwardia Varşovia), 29 ani, campion al Poloniei pentru a şaptea oară ;

— semimijlocie : **Sylwester Kaczynski** (Legia Varşovia), 32 ani, campion al Poloniei pentru a treia oară ;

— mijlocie uşoară : **Wieslaw Rudkowski** (Legia Varşovia), de patru ori campion naţional ; 155 meciuri, opt înfrîngeri, două „remize" ;

— mijlocie : **Edmund Hebel** (Litoral Gdansk), pentru prima oară omul nr. 1 al categoriei ; 21 de ani, student, a disputat 82 de meciuri, pierzînd 4 ;

— semigrea : **Jan Fabich** (Litoral Gdansk), 27 de ani, de asemenea pentru prima oară campion al Poloniei. Antrenat, ca şi Hebel, de Alek. Antkiewicz. 195 de prezenţe în ring, 22 de înfrîngeri, 7 meciuri egale ;

— grea : **Ludwik Denderys** (Gwardia Wroclaw), 25 de ani, campion al Poloniei pentru prima oară.

Aşadar, patru dintre noii campioni naţionali sînt... debutanţi pe treapta cea mai înaltă a podiumului.

Deosebit de disputată a fost finala categoriei muscă care a opus pe Wichman lui Hubert Skrzypczak. Spectatorii, care au umplut pînă la refuz sala de sport din Mielec, au fost martorii unei surprize de mari proporţii : puternicul şi bătăiosul Skrzypczak, fost campion şi vicecampion al Europei, medaliat cu bronz la Jocurile Olimpice de la Mexico, n-a reuşit să obţină victoria în faţa „scrimerului" Wichman.

La capătul celor 8 zile de întreceri, comisia de organizare a campionatelor l-a desemnat drept cel mai tehnic boxer al competiţiei pe tînărul subofiţer Rudkowski, posesorul unei necruţătoare lovituri de stînga şi al unui joc de picioare care a amintit asistenţei de cele mai bune zile ale fostului campion european Pietrzykowski.

La cîteva zile după încheierea campionatelor naţionale antrenorul federal Felix Stamm, coordonatorul tehnic al reprezentativei de box a Poloniei, a înştiinţat presa că, după toate probabilităţile, garnitura, completă, pe care o va alinia la europenele de la Bucureşti va avea următoarea configuraţie : ROZEK, WICHMAN, ANDRUSZKIEWICZ, PROCHON, CARUK, PETEK, FILIPIAK, RUDKOWSKI, HEBEL, FABICH şi TRELA.

După cum se observă, lista „europenilor" conţine numai sase dintre boxerii care au cucerit recent laurii de campioni. Surprinde, desigur, lipsa, între cei ce vor fi prezenţi la Bucureşti, a lui Kulej, dar explicaţia acestei absenţe este următoarea : dublul campion olimpic este prins de febra examenului de stat, pe care îl va susţine, la începutul lui iunie, la Institutul de educaţie fizică.

Jan WOJDYGA

AGENDA CAMPIONATELOR EUROPENE

• O fabrică din Reghin a primit o comandă de 200 mănuşi de antrenamente (de 10, 12 şi 14 uncii), care vor fi folosite de toţi boxerii prezenţi la europene.

• *Federaţia română de specialitate a înaintat forului internaţional propunerile privind candidaţii noştri la examenul de arbitri A.I.B.A. Dacă comisia de arbitri din cadrul forului mondial va accepta propunerea F.R. Box, atunci se vor prezenta în faţa comisiei Mihai Voiculescu (Craiova), Ali Rişat (Constanţa), Petre Mihelfi (Oradea), Constantin Paraschivescu (Constanţa) şi Victor Şchiopu (Bucureşti).*

• Pînă în prezent 108 ziarişti străini şi-au cerut acreditarea la campionatele continentale de la Bucureşti. Cei mai mulţi cronicari de specialitate vor veni din Polonia, Danemarca, Iugoslavia, R.D.G. şi U.R.S.S. Ei vor avea la dispoziţie 12 cabine telefonice, 10 telexuri, o sală de lucru special amenajată.

• *Opt ringuri de antrenament vor fi amplasate în sala de atletism de la „23 August". Spaţiul afectat fiecărui ring va fi delimitat printr-o cortină, în aşa fel încît fiecare boxer să-şi poată face ultimele pregătiri ferit de... ochi indiscreţi. Se vor amenaja, de asemenea, încă două spaţii de antrenament în aer liber, în incinta complexului „23 August". Rezultă că oaspeţii vor avea la dispoziţie 10—12 ringuri de antrenament. Suficiente, dacă ne gîndim că la C.E. de la Roma toate delegaţiile străine s-au pregătit în 3 săli foarte mici.*

• Ringurile sînt gata. Realizatorii lor, muncitorii din Atelierele I.E.A.B.S. Ringul oficial măsoară 5,10x5,10 m (în interior) şi 7,10x7,10 m (în exterior). După „europene", ele vor fi donate unor centre pugilistice din provincie.

• *După 1 mai va începe vînzarea biletelor pentru G.E. Sîntem informaţi că nu se vor face abonamente.*

SINGUR PRINTRE STRĂINI...

Viaţa romanţată a lui Toma Aurel

V. Visul cel mare s-a împlinit

Plouă... „La grande bataille" se amînă pentru luni 28 iulie 1936. Arena Venus freamătă de spectatori. În meciurile internaţionale premergătoare marii partide românii obţin victorii prin Gh. Popescu şi Mielu Doculescu (la Malvich şi — respectiv — Cassadei) iar Lucian Popescu termină la egalitate cu Dell' Orto. Început de bun agur. Să vedem acum ce va face Tomiţă ! Aceasta e seara la care visează el de ani de zile, prin bistrourile pariziene, pe malurile Dîmboviţei sau ale Dunării... Iată-l, se apropie de ring în halat albastru, înconjurat de o gardă de soigneuri şi prieteni, surizător, plin de încredere. Papa Leclerc, în schimb, pare vizibil emoţionat. Acum escaladează corzile ringului Poppy Decico, campionul Europei. Francezul poartă tot un halat albastru, dar pare mai îngîndurat. Austriacul Fischer cheamă combatanţii la mijlocul ringului. Fotografii declanşează obiectivele. După primul gong, cei doi pugilişti se iscodesc fără a se încumeta să atace. Decico aruncă prima lateralã pe care Toma o evită. Apoi campionul revine cu lovituri dure la corp. Toma pare cam greoi. În schimb Decico lasă o impresie covîrşitoare. E rapid şi atacă plin de dexteritate. În repriza a 2-a, Toma îşi ia vînt ca de obicei, plasează un swing de stînga şi iese victorios dintr-o controversă la corp. Decico îi plăteşte însă imediat cu aceeaşi monedă. Egalitate. În mansa a treia, Toma Aurel atacă din primele secunde. Formidabil ! Decico a căzut fulgerat de o dreaptă în plină bărbie. Toma, uluit şi el, încremeneşte. Arbitrul îl împinge spre colţ, ca să-l numere pe Decico, dar Toma tot nu se clinteşte, în sfîrşit, pleacă în colţul său, dar lyonezul a avut răgazul necesar să-şi revină. Cu o săritură de panteră îl surprinde pe Toma şi-i administrează o porţie suculentă de lovituri. Arena a îngheţat cu strigătul „hai Toma" pe buze. Revenirea lui Poppy Decico pare incredibilă. Totuşi acesta e adevărul. Decico s-a remontat şi e acum rîndul românului să treacă prin clipe grele. Gong ! Leclerc îl masează cu energie pe Toma şi-i şopteşte la ureche : **„Te-a lovit rău ?" „Un upercut la corp... Ăla a fost tare de tot". „Respiră lung... aşa... Repriza asta stai la cutie !" Toma strînge cauciucul protezei între dinţi şi porneşte spre Decico. Lyonezul ştie c-a lovit puternic şi zîmbeşte. Suride pentru prima oară în această seară. Apoi atacă. Toma evită abil rafalele şi împinge înainte directul de stînga. „Uşor, monsieur, mai suntem şi noi pe aici !" Trece şi repriza a cincea. Defensiva a mers bine. Toma şi-a revenit şi soarbe cu lăcomie aerul rece. „Bien ?", îl chestionează papa Leclerc, la colţ. „Ça va, papa". „Allons, à la guerre comme à la guerre... Mais, prudence... mon ami".** Arena Venus e un templu al tăcerii. Toţi spectatorii au respiraţia tăiată de replica lui Decico. Se aude din nou bătaia gongului. Repriza a 6-a. Şi, deodată, vuietul glasurilor cuprinde întreaga arenă. Mai întîi ca o tălăzuire molcomă de valuri, apoi deodată asurzitor, ca-revărsarea unei imense cascade. Toma Aurel este iarăşi peste Decico. Atunci cînd toţi credeau că e gata Toma s-a repezit, plin de forţă şi hotărîre, la atac. Lyonezul e pistonat la cap şi corp şi din torentul de lovituri se alege cu arcada spartă. Toma se agaţă de el şi îl pisează mai departe la corp fără milă... Decico sîngerează, îşi blochează arcada, dar primeşte lovituri de pretutindeni şi abia se dezmeticeşte în colţ, cînd Tassin îi varsă găleata de apă în cap. De acum, Toma nu mai poate fi „stopat". Atacurile sale sînt tot mai numeroase, tot mai violente. Parcă abia acum a-nceput meciul. În repriza a 9-a, campionul se refugiază în corzi, încurajat frenetic de public. Toma îl judecă pe îndelete. Urmează repriza a 10-a. Spre uimirea generală, românul nu mai insistă. Se aud imputări din public : **„Atacă, Toma... Ce stai ? Îl ai în mînă... Ce aştepţi ?"** Dar el şi-a pregătit replica pentru repriza a 11-a. Ca un uragan, porneşte spre Decico. Iată-l pe Toma pe incomparabilul Toma ! Se bate cu o ambiţie care ului eşte întreaga arenă. Pe ring parcă e acum un singur om : Toma Aurel. Loviturile cele mai năpraznice din cîte au văzut bucureştenii se opresc toate în Decico, care debordat de această alură infernală, se retrage spre colţul lui şi lasă înfrînt, braţele jos. Tassin, managerul său care ţinea buretele pregătit de vreo două minute... îl aruncă în ring. Decico a renunţat la luptă şi la titlul european ! Arena Venus e acum un iad. Un strigăt uriaş e scandat de mii de voci : **„Toma Aurel... Campionul... Campionul!"**. Cu braţele larg desfăcute spre cerul de iulie, Toma Aurel cheamă parcă toate stelele să lumineze cel mai mare triumf al vieţii sale ! E acum noul campion al Europei la categoria cocoş. Arbitrul Fischer declară : **„N-am crezut să găsesc în România un boxer atît de formidabil. Chiar dacă nu abandona, Decico pierduse net la puncte".** Toma Aurel jubilează : **„Sînt fericit. De o mie de ori fericit. Titlul e acum în mîinile mele. Decico e un boxer brav".** Excampionul, tamponîndu-şi arcada rănită, recunoaşte : **„Am fost învins de un om mai bun ca mine. Toma Aurel e un campion autentic. Are o voinţă de fier şi un pumn de oţel. Eu am simţit şi una şi alta..."**

Peste trei săptămîni, Toma Aurel îşi ia din nou rămas bun de la Bucureşti. Pleacă cu avionul spre Paris. Îl aşteaptă alte angajamente. „Cota" sa e acum mult avansată. Pe aeroport, o ultimă fluturare de mînă, şi cîteva cuvinte acoperite de zgomotul elicei de avion :

— O să auziţi de mine... fraţilor.

Pasărea de aluminiu se înalţă spre azurul cerului de august. Se mai zăreşte cîteva minute apoi piere, înghiţită de scama norilor albicioşi. Avionul îl duce iarăşi printre străini departe... Şi Toma Aurel ştie prea bine că acolo nu va avea alt sprijin decît în braţele sale viguroase în pumnii aceştia aprigi, învăţaţi încă de mici cu asprimea ciulinilor din Bărăgan...

Şt. Papană se acoperă de glorie la mitingul aviatic de la Los Angeles. Pierre Gallien cîştigă Turul României la ciclism. Joe Louis îi lichidează prin K. O. pe Jack Sharkey şi Al. Ettore. Milică Teodorescu, după două victorii la Istanbul, pleacă spre Paris, unde Vasile Şerbănescu mai face o ispravă, depăşindu-l net la puncte pe Tino Rolando. Joe Louis umblă după Braddock care nu vrea să-şi apere titlul suprem. Înfuriat, negrul, declară ziariştilor : „Dacă mă evită şi pe mine cum l-a evitat pe Schmelling, îi prind pe stradă şi îl bat... Dacă i-e frică, s-o spună cinstit".

Toma Aurel se antrenează cu spaniolul Ortega. Papa Leclere perfectează pentru 27 octombrie 1936 întîlnirea cu Lorenzoni la sala Central. Deşi n-a mai susţinut un meci oficial de trei luni, Toma Aurel reuşeşte o partidă excelentă. Dreapta sa îşi face din nou datoria şi Lorenzoni e trimis în lumea viselor în repriza a 7-a. Jeff Dickson a revenit la sentimente mai bune, mai ales de cînd Toma Aurel e în posesia centurii europene. Jeff ţine neapărat să organizeze meciul cu Sangchilli, dar, ghinion, spaniolul, care nu mai face greutatea, a abandonat titlul şi s-a stabilit în Statele Unite. Liderul mondial este acum Sixto Escobar. La 1 noiembrie Sandu Ion, Milică Teodorescu şi Gherase obţin noi victorii la **Paris, iar trei săptămîni mai tîrziu, Toma asistă la întîlnirea Poppy Decico — Sandu Ion. Va fi un meci crîncen disputat pînă la ultimul sunet de gong. Sandu e la podea de două ori, iar Decico o dată. Decizia îi e atribuită francezului.**

La 26 noiembrie, va fi rîndul lui Toma Aurel să pătrundă în ringul de la Wagram. Înaintea meciului cu Bataille el răceşte. Stă în pat cu temperatură, înconjurat de amicii săi apropiaţi. În ziua galei, Toma anunţă că va boxa şi intră pe ring cu spatele plin de ventuze ! Bataille e un adversar incomod, cu garda pe stînga. Toma se descurcă destul de greu, dar obţine decizia la puncte. Prietenii îl invită la tradiţionalul banchet, însă el refuză. Îşi strînge bine gulerul de la pardesiu şi cheamă un taxi, ca să-l ducă la hotelul său din Montmartre. Afară plouă cu găleata. În aşteptarea maşinii, Toma Aurel recapitulează în gînd fazele mai importante ale partidei cu Bataille. Deodată se simte bătut pe umeri :

— How do you do, big boy ?

Apoi necunoscutul cu trabuc în gură se recomandă : „Lew Burston, Manager de box". Omul de încredere al marelui organizator american Al. Francis.

— Unde vrei să mergi ? Poftim în maşina mea, mister Toma... E un Ford 1936. Ultimul model. Îţi place ?

George MIHALACHE

Capitolul viitor : O SINGURĂ SEMNĂTURĂ ŞI TE FAC OM !

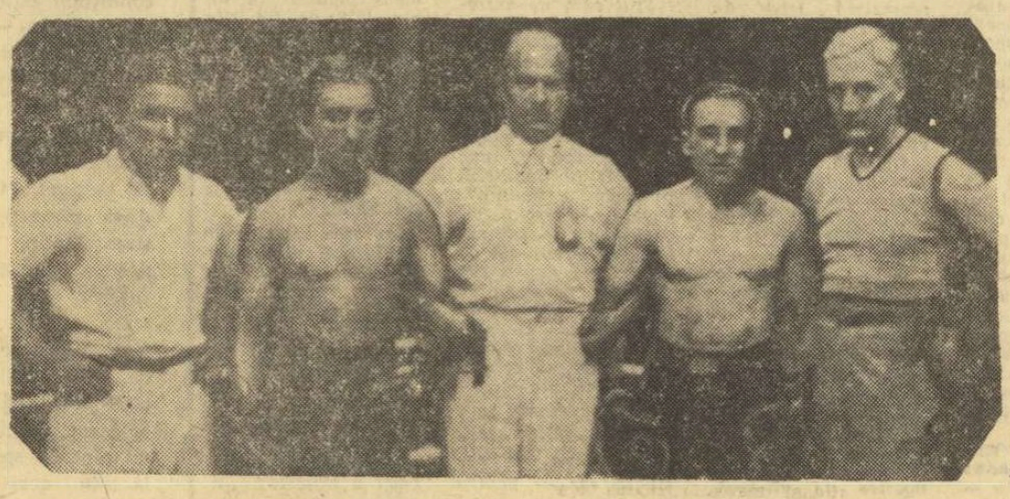

Toma Aurel (dreapta) înaintea meciului cu Poppy Decico (fotografie din colecţia antrenorului Franckie-Nour Niculescu)

REPORTAJ – ANCHETĂ

„WEEK-END" SPORTIV BRAȘOVEAN

...Din nou la Brașov ? Mai ieri, parcă, a apărut aproape o pagină în care problematica întortochiată a sportului de masă era dezbătută și întoarsă pe toate fețele.

Da ! Din nou la Brașov. Atunci, purtasem în jurul unei mese, la cafea, discuții mai mult teoretice cu cîteva dintre notabilitățile orașului, ascultam și transcriam punctele lor de vedere, ideile lor. Totul se consumase, așadar, între patru pereți, sub un acoperiș, afară ploua mărunt, iar Tîmpa avea fruntea înnourată.

Acum, însă, am vrut să vedem totul pe viu, să cunoaștem Brașovul sportiv în intimitatea lui, dezbrăcat de haina vorbelor sau a angajamentelor.

Norocul a surîs reporterilor. A fost o duminică sublimă, aflată sub semnul unei primăveri dezlănțuite ; cu cel mai profund cer senin pe care și l-ar putea imagina cineva ; cu un soare neînchipuit de sincer, care te alunga, pur și simplu, din casă.

Agenda de competiție a Brașovului avea în acel sfîrșit de săptămînă dimensiuni record. Aproape 20 de întreceri ! Dar, noi nu pe acestea le-am urmărit cu precădere, pentru că — fiind „oficiale" — ele trebuiau să se desfășoare oricum. Ne-a interesat, în special, atașamentul brașovenilor față de activitățile de mișcare, ei fiind, din punctul de vedere al condițiilor care le stau la îndemînă, niște mari răsfățați. Și numai o simplă, dar fericită coincidență a făcut ca în duminica lui 27 aprilie Steagul roșu să treacă la conducerea clasamentului seriei I a diviziei B la fotbal, aprinzînd speranțe că noul stadion din Bartolomeu nu s-a zidit de pomană. Și chiar dacă această postură de lideri va fi efemeră, noi am găsit în „week-end-ul brașovean" toate fețele zîmbitoare și toate frunțile descrețite.

Să pornim !...

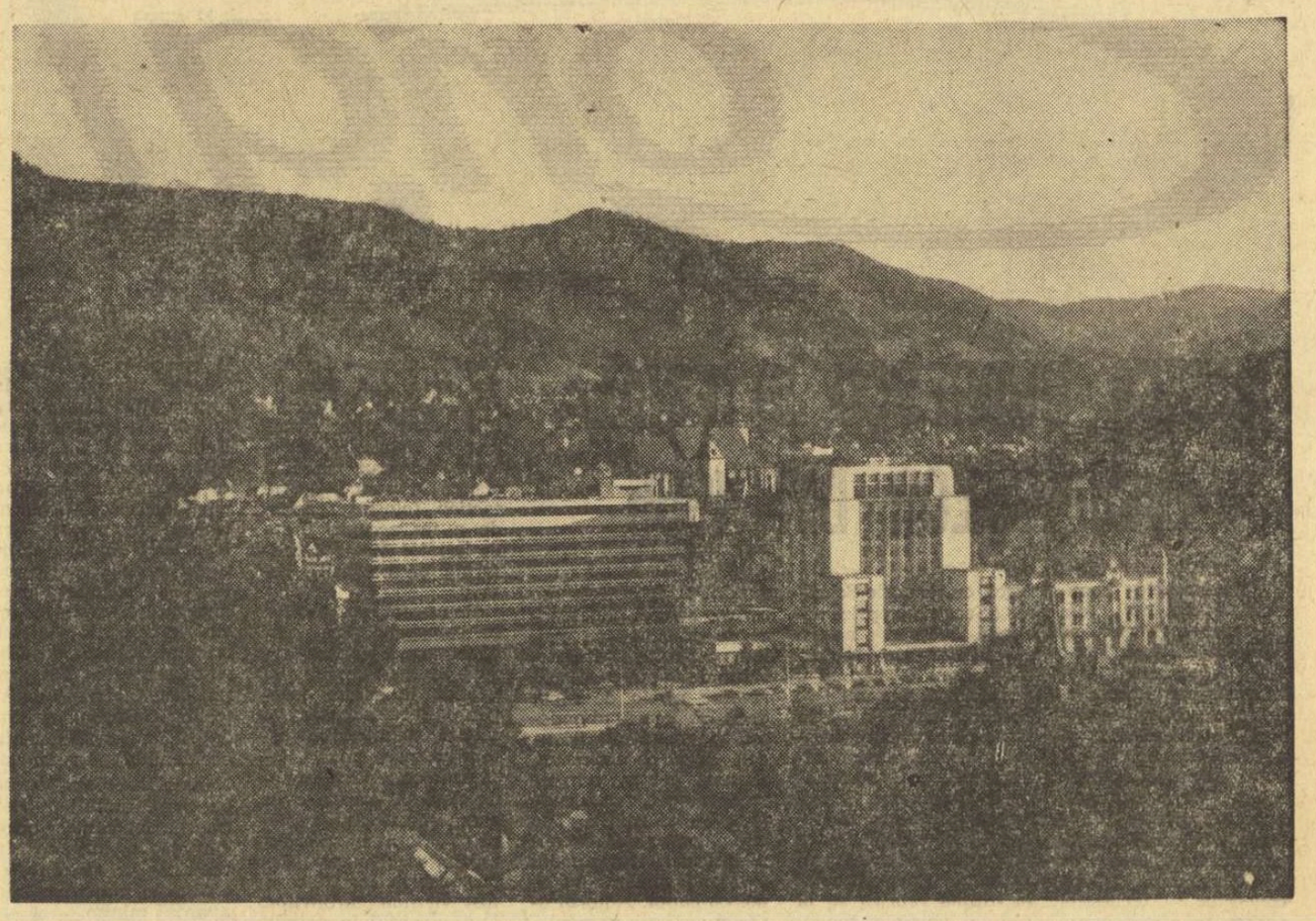

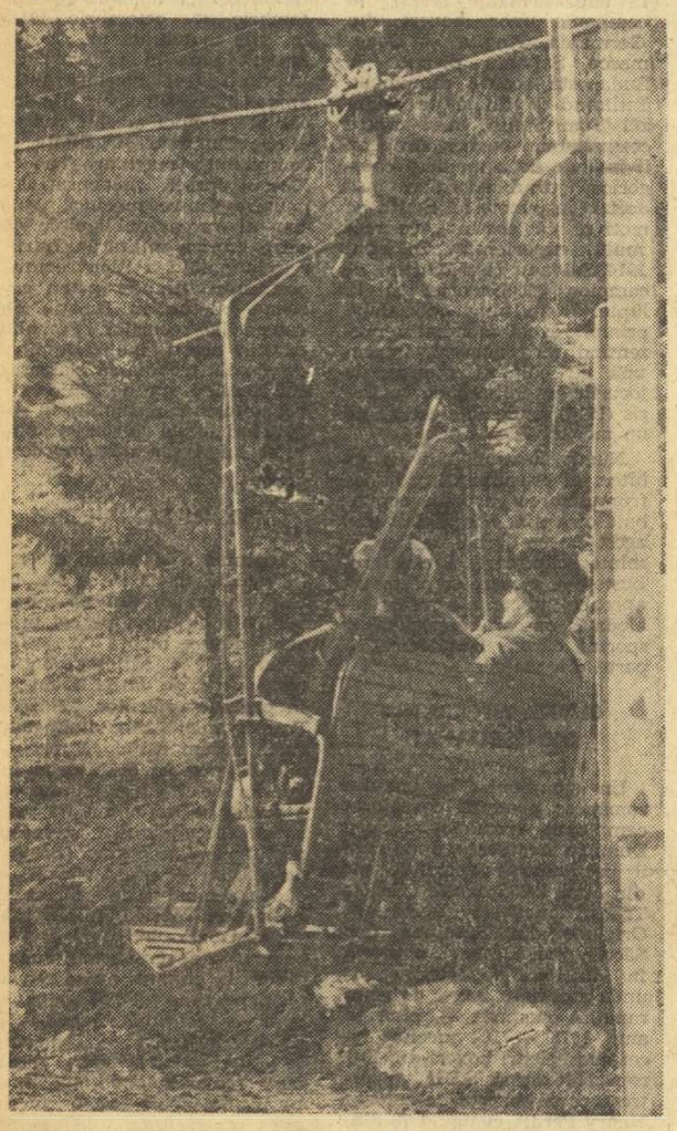

Spre culmi. Cineva, acolo sus... schiază

„O MAI MARE VARIETATE PROGRAMELOR SPORTIVE!"

Primarul municipiului Brașov, tovarășul Constantin Cîrțină, este un mare iubitor al sportului. Cunoscînd aceasta, nu ne-a surprins prezența d-sale în tribunele stadionului, unde duminică dimineața se disputa partida de fotbal dintre Steagul roșu și Dunărea Giurgiu, meci-cheie pentru șefia primei serii a diviziei B. Propunerii de a fi intervievat, tovarășul Constantin Cîrțină i-a răspuns cu deosebită amabilitate.

Interviu cu tovarășul CONSTANTIN CÎRȚINĂ – prim secretar al Comitetului municipal al P.C.R., primarul Brașovului

— Duminica aceasta este, pentru orașul Brașov, deosebit de bogată în manifestații sportive oficiale. Ce cauză a determinat, după părerea dv., programarea lor doar pe parcursul restrîns al orelor de dimineață ?

— Sînt mai multe cauze. În primul rînd, faptul că după amiază spectatorul n-ar mai onora, așa cum se cuvine, întrecerile locale. El se simte atras de transmisiile întrecerilor cu caracter național și internațional, de la radio și televiziune. În al doilea rînd, o mare parte a brașovenilor își consacră orele după amiezii excursiilor turistice în împrejurimile orașului, tranzistorul păstrîndu-i totuși în mijlocul tumultuoasei lumi a sportului. În sfîrșit, chestiunea poate fi pusă și pe seama tradiției existente la noi în privința programării competițiilor sportive. Aș spune, însă, că modul cum sînt organizate întrecerile nu se află la înălțimea exigențelor. De pildă, în deschidere și în pauza meciului de fotbal nu au loc demonstrații de aeromodelism și ciclism, întreceri atletice ș.a.m.d. Organele sportive nu se străduiesc încă suficient pentru a da o mai mare varietate programelor. Cursele de viteză pe circuit la motociclism și ciclism, cele de motocros și automobilism, concursurile de gimnastică, toate acestea și multe altele ar trebui să se afle pe afișul manifestațiilor sportive din sezonul de vară. La o asemenea extindere a întrecerilor ar trebui să reflecteze mai mult organele sportive locale.

— Sînt oameni care afirmă că numărul încă mic de baze sportive nu permite dezvoltarea activității competiționale...

— Pînă nu de mult, într-adevăr aceasta era realitatea. Acum, însă, numărul terenurilor a crescut evident. S-au amenajat în noile cartiere microbaze, îndeosebi pentru copii, dar care pot fi folosite și de tineretul sportiv ; noul stadion al orașului dispune și el o serie de terenuri, iar construcțiile sportive dintr-o serie de uzine pot fi utilizate cu succes. Acțiunea de întărire a bazei materiale a sportului brașovean continuă cu amenajarea unui complex la Dîrste, rezervat studenților, cu terenurile de la Uzina 2, cu cele bitumate din școli etc. Așadar, nu lipsa bazelor sportive este cauza, ci poate, lipsa inițiativei. De altfel, socotesc că nici Poiana Brașov nu este — din punct de vedere sportiv — integral folosită. Ar fi necesar să se organizeze acolo mai multe întreceri atletice și chiar competiții la jocuri sportive.

— Afișul întrecerilor sportive brașovene din această duminică este foarte sărac în competiții de masă. Care credeți că este motivul ?

— Insuficienta preocupare a organelor locale ale U.T.C., sindicatelor și sportive. Așa cum spuneam, există terenuri (și numărul lor va crește) dar cei care ar trebui să se ocupe de permanenta lor populare acționează prea lent. Deși timpul a devenit prielnic, competițiile sportive între secțiile uzinelor, între clasele școlilor, cele care să cuprindă un număr cît mai mare de tineri și vîrstnici întîrzie. Poate duminica viitoare situația va fi alta. Astăzi însă...

Am mulțumit tovarășului Constantin Cîrțină pentru bunăvoința de a fi răspuns solicitării noastre. Socotim că organele locale (sportive, sindicale și U.T.C.) pot să considere sugestiile și criticile primarului orașului ca venite direct pe adresa lor !

ȘI, TOTUȘI, PRIMĂVARA A VENIT ÎN POIANA

Drumul spre Poiana Brașov, cel care a deschis raidul nostru duminical, este în orice vreme a anului fermecător. Acum, la îmbinarea dintre două anotimpuri, cînd verdele crud mai este peticit de albul zăpezii, el pare și mai fascinant. Poate și pentru că marchează detașarea totală, irevocabilă, de coșmarul unei ierni care ne-a părut pînă ieri-alaltăieri, fără de sfîrșit.

Dinspre Brașov urcă mereu mașini. În Poiana, deși este încă devreme (ora 9), se află sute de iubitori ai turismului, ai sportului. Mulți se îndreaptă spre teleferic, pentru a-și continua drumul spre Cristian. La ora 9,20 urcaseră 305. Am remarcat numeroși tineri care nu-și uitaseră acasă schiurile și i-am invidiat. Cînd să plecăm de lîngă stația telefericului, a stopat lîngă noi un autobuz cu număr de București.

— În excursie ?

— Da. Bucuria aceasta ne-a fost făcută de Comitetul U.T.C. al sectorului 3.

Și tînărul, fără să piardă din ochi o fată spre care se îndreptau și alte priviri, ne-a salutat din mers...

Soarele revărsa valuri de căldură, cînd am poposit lîngă patinoarul artificial. Gheața se menținea totuși (doar pe lîngă mantinele începuse să se topească) și cîțiva copii făceau, sîrguincioși ca la școală, „opturi" sub privirile de Argus ale arbitrilor. Dorinela Ularu, nostimă, drăguță, ca orice copil de 9 ani, mai exersa pînă să-i vină rîndul în concurs. Mulți dintre noi ne-am fi dorit siguranța ei pe patine, eleganța mișcărilor, exactitatea cercurilor pe care le caligrafiază pe gheață. Și, totuși : 1,8—1,7—1,9, atît îi acordă exigenții judecători ai lunecușului.

Sînt în total 7 concurenți și 21 de spectatori la „Cupa Carpați". O competiție „în familie", deși antrenorii Turușanco și Heuhert și-ar fi dorit cît mai mulți invitați. Să nu le placă oare brașovenilor patinajul ? Să nu fi cunoscut prea bine (ah, popularizarea !) ce se petrece pe dreptunghiul de gheață din Poiana ?

În sfîrșit, mai departe ! Dar, unde ? Stadionul este pustiu, pe lac n-a apărut nici o barcă, iar dinspre terenul de baschet (cel desenat pe asfalt) nu se aude nici un zgomot.

Chiar și singură, natura — atît de darnică în Poiana — este în stare să atragă un mare număr de oameni de toate vîrstele. Pînă la ora prînzului urcaseră vreo 6 000. Dar dacă li s-ar oferi acolo posibilitatea să urmărească un spectacol sportiv de calitate, să-și încerce forțele într-o întrecere simplă, fără pretenții, n-ar veni oare mai mulți și n-ar pleca mai satisfăcuți pentru ziua petrecută în vecinătatea brazilor ?

Să nu fi băgat de seamă cei ce se ocupă de organizarea întrecerilor în Poiană că primăvara a venit cu adevărat ?

SECRETUL BOGĂȚIEI

Ghid în labirintul competițiilor brașovene, conducîndu-ne (la volanul „Volgii") de la un teren la altul, de la o margine a orașului la cealaltă, ne-a fost prof. VASILE LĂZĂRUȚ, președintele Consiliului județean pentru educație fizică și sport.

N-am intenționat să-i luăm un interviu. Dar, cum este — în mod firesc — un cunoscător în amănunt al activității sportive din această zonă a țării, ne-a spus, pe parcursul raidului, multe lucruri interesante, pe care le-am încredințat carnetului de notițe. Dintre ele, cel mai semnificativ (poate chiar și cel mai util) a fost acela privind sursa bogăției manifestațiilor sportive programate de la un capăt la celălalt al orașului de la poalele Tîmpei.

„Fără îndoială — remarca prof. Vasile Lăzăruț — **n-am ajuns la limita maximă a potențialului nostru organizatoric. În privința activității sportive de masă sîntem — în această zi — chiar deficitari. Veți recunoaște însă că 18 competiții — cîte găzduiește astăzi Brașovul — constituie un volum considerabil. Pentru organizarea lor s-a investit multă muncă. Dacă am reușit să le asigurăm o desfășurare normală, dacă în viitor vom putea să le sporim numărul, aceasta se datorește îndeosebi comisiilor județene pe ramură de sport. Avînd în componența lor activiști cu experiență, adevărați pasionați ai sportului, oameni competenți și harnici, comisiile pe ramură de sport reușesc să organizeze în condițiuni bune — și, uneori, foarte bune — un mare volum de activitate. Contribuția lor în calitate de organizatori, arbitri etc. la dezvoltarea activității sportive, a performanțelor, este directă, eficientă. Activul voluntar merită, după părerea mea, recunoștința deplină a sportivilor și antrenorilor, a noastră, a tuturor".**

Desigur, nu putem decît să fim de acord cu cele spuse de prof. Vasile Lăzăruț. În plus, am sugera Consiliului, al cărui președinte este d-sa, un plus de sprijin (eficient și la timp) acestui prețios activ obștesc.

REFUGIU INGRAT PENTRU IUBITORII ȘAHULUI

Victimă eternă a ironiilor (ca și popicele sau oina), șahul reclamă totuși un loc sub soare, înfruntînd eroic tortura nepăsării. Ar fi îndrăzneț de afirmat că o dimineață de duminică petrecută în fața mozaicului alb și negru, în concertul monoton al tic-tac-ului ceasurilor de control, poate fi socotită „sportivă". Dar, cum ziua liberă trebuie să-i ofere omului niște ore de agrement (după preferințe și posibilități), acest exercițiu de inteligență nu trebuie ignorat.

Brașovul își consumă pasiunile șahiste într-o încăpere ceva mai mică decît o sufragerie (cu lumină indirectă și o masă de ping-pong așezată în mijloc), pusă generos la dispoziție de asociația sportivă Voința. Deși, în scriptele oficiale, echipa orașului evoluează sub ecusonul „Politehnicii", onorîndu-l recent cu calificarea în FINALA CAMPIONATULUI NAȚIONAL. Formația aceasta (care în semifinala de la Bacău a produs o uriașă surpriză) este alcătuită din oameni atașați cu totul dezinteresat șahului, care-l practică pentru simplul motiv că-l iubesc și le place. Ar fi de citat aici cîteva nume : **juristul Adrian Enescu, inginerii Constantin și Alexandru Kiss, matematicianul Horia Banea, studentul Grigore Bota, profesoara de limba engleză Heindrun Brantsch și, înainte de toate, profesorul pensionar Ion Șeitan (instructorul voluntar, mentorul și motorul întregii activități) care — la 64 de ani — dă dovada unui entuziasm exploziv, tineresc, neobișnuit și... neonorat.**

Din scurta discuție pe care am purtat-o cu el desprindem că :

● La Brașov există un uriaș interes pentru șah.

● Zilnic, în cămăruța de la Voința (supranumită cu totul impropriu „Sală") vin vreo 30—40 de copii dornici să descifreze criptografia jocului.

● Echipa orașului a cîștigat „Cupa Mureșul" la juniori.

● Elevul Andrei Hîncu (16 ani) promite să calce demn pe urmele lui Florin Gheorghiu, iar micuța Luminița Cîrmaciu (10 ani) își petrece timpul liber analizînd partidele marilor maeștri.

● La Brașov nu există un local adecvat șahului, UN CLUB.

● Nu este prevăzută în bugetul federației NORMA de antrenor.

Iată de ce am plecat în „escala" următoare cu un sentiment amar.

În plină primăvară, gheața rezistă cu succes

UN PARADIS INSUFICIENT FOLOSIT

Uzina de tractoare dispune de un complex sportiv admirabil, de invidiat. Stadionul poate rivaliza cu foarte multe arene din țară și este îndoielnic dacă ar pierde cursa. Alături, terenuri (recent bitumate) pe care se pot desfășura simultan 3 meciuri de handbal și mai rămîne loc pentru încălzire, iar la doi pași sala, care fără să fie un „Madison", îngăduie, în condiții excelente, de parchet, partide de volei și de baschet. Uitasem să spunem că terenul de fotbal este înconjurat de o pistă atletică, de dimensiuni regulamentare, cu o foarte bună reputație la capitolul calității. Toate acestea sînt plasate în decorul unui parc pitoresc, ceea ce constituie, de asemenea, un plus.

Duminică dimineața, la ora vizitei noastre, baza sportivă a Tractorului — cu excepția gazonului pentru fotbal — era la maximum solicitată de partidele de handbal și de baschet din campionatul județean și din diviziile naționale.

Tocmai de aceea ne-a surprins numărul foarte mic de spectatori prezenți în tribunele încăpătoare. Erau acolo vreo 50 de elevi ai școlii profesionale a Uzinei, jucătorii de rezervă ai echipelor aflate în întrecere, cîțiva suporteri, o duzină de prieteni ai sportivilor și sportivelor, părinți, rude.

Ne atrage atenția un om în vîrstă, cărunt, care făcea, oarecum, notă discordantă cu asistența. „Evrica !", iată un brașovean get-beget care a venit aici. Intrăm în vorbă (după prezentările și scuzele de rigoare), aflînd că interlocutorul nostru se numește Victor Constantinescu și este contabil. Dar, deziluzie :

— De fapt, eu venisem pentru meciul de fotbal și am aflat abia aici că jocul echipei Tractorul (din categoria C) s-a amînat pentru după-amiază. Am rămas, totuși. E foarte frumos afară...

Ne convingem repede că avem de-a face cu un om căruia sportul, în general, dar mai ales realitățile „Tractorului" nu-i sînt necunoscute. Victor Constantinescu remarcă, deosebit de competent, că — față de condițiile materiale existente — realizările de performanță ale clubului sînt, totuși, minore.

— Dar cele în privința sportului de masă ?

— Așișderea ! Acest pare minunat, acest veritabil paradis, este insuficient folosit. Totul se reduce la desfășurarea partidelor oficiale și a cîtorva antrenamente.

Un vecin, care trăsese cu urechea, a ținut să adauge :

— Adevărat, așa era. Acum, o dată cu alegerea unei noi conduceri a clubului, lucrurile par să se remedieze. Pe agendă figurează mai multe competiții locale, „de casă", menite să țină treaz interesul pentru sport, pentru mișcare. Dacă se va înțelege că scopul lor este DOAR acesta și că ele nu urmăresc să fabrice campioni și performeri va fi foarte bine.

— Cu cine am avut plăcerea ?...

— Cu un iubitor de sporturi din Brașov !

COPIII

Peste drum de complexul sportiv al Uzinei, între blocuri care nu-ți sugerează nici o clipă ideea că te-ai afla la periferia orașului, un încîntător loc de agrement pentru copii. Tobogan, leagăne, scărițe, spaliere. În imediata apropiere — un lac artificial (secat), iar dincolo de el terenuri virane, care ar putea deveni oricînd ale sportului.

Vin aici, în medie, cîteva mii de copii pe zi și este cu atît mai de mirare că parcului nu i se acordă — la această oră, cel puțin — grija gospodărească caracteristică brașovenilor.

De pildă :

● Aleile ar putea fi pietruite.

● Lacul recuperat; deocamdată, din cauza fisurilor el nu păstrează apa ;

● Amenajările sportive, extinse ;

● Eventual, tot terenul să fie împrejmuit cu un gard viu.

Pentru că, asemenea terenuri rămîn „păsări rare" în urbanistica noastră și e păcat să nu fie exploatate integral. Pentru că micii vizitatori de azi ai parcului vor fi mîine cei chemați să traverseze șoseaua și să pășească pe pista și pe terenurile „Tractorului", atît de slab populate. Pentru că puștiul care a căzut din leagăn, și-a julit genunchii, dar n-a plîns, are inimă de campion. Și ca el sînt mulți, foarte mulți...

★ ★ ★

Acest reportaj anchetă nu cere concluzii scrise. Pentru simplul motiv că ele se deduc. Orice altceva ar părea intrus, contrafabricat.

Reportaj realizat de
Valeriu CHIOSE,
Hristache NAUM
și Carol GRUIA
Fotografii de V. SECAREANU

ULTIMA DUMINICĂ...

de IONESCU-CRUM

Duminica aceasta cu vremea splendidă — veritabilă invitație la petrecerea timpului în aer liber — n-a avut în programul manifestațiilor sportive decît o singură întrecere atletică : competiția de cros. *Desigur, crosul — mai ales primăvara — este binevenit. Dar, acum, la sfîrșitul celui de al 7-lea deceniu al secolului nostru, cînd iarna nu-i mai pune stavilă atletismului, cînd știința sportului a găsit căi pentru un antrenament eficace în anotimpul zăpezilor (chiar și acolo unde nu există stadioane sub cupolă), pentru un oraș de talia Brașovului un cros — ca unică manifestație în acest sport al sporturilor — reprezintă trist de puțin. Atleții noștri au avut posibilitatea să se antreneze în iarnă și, desigur, au făcut-o. Atunci, de ce n-au ieșit pe pistele brașovene ?*

Cu ani în urmă, cînd sportul nu se bucura de atîta atenție, noi, atleții, mai aleși cei din școli, n-am fi pierdut o duminică plină de soare ca aceasta. De la începutul primăverii și pînă toamna tîrziu participam la concursurile pe școală, la cele inter-școlare sau la meciurile dintre cluburi, nu lăsam o zi să zboare fără a fi făcut ceva pentru potolirea setei noastre de atletism.

Știți cum ne antrenam iarna ? Fiecare pe unde putea, fără maestru și fără „condiții speciale". Eu, fiind elev la Liceul Andrei Șaguna, alergam ore întregi pe culoarul internatului, lung de vreo 20 de metri, pînă cînd zgomotul îi supăra pe director (locuia la parter, sub culoar) și luîndu-mă de urechi mă punea sub „paza" pedagogului. Dar primăvara cînd primele raze ale soarelui încălzeau pămîntul reavăn, nu ne mai putea ține nimeni locului. Nu exista săptămînă fără concursuri ! Așa am reușit să sar — pentru prima oară în România — peste 7 m la lungime și să fiu socotit (într-un clasament publicat în iunie 1936 de un ziar francez) al 3-lea săritor al Europei

Concursuri, cît mai multe concursuri ! Iată calea sigură spre progresul general al atletismului, iată mijlocul eficace pentru o continuă ascensiune a rezultatelor.

Adresez apelul meu în primul rînd profesorilor de educație fizică, oameni care pot și au datoria să alimenteze pasiunea tineretului, a elevilor, pentru un sport care este temelia tuturor sporturilor.

Să fie aceasta ultima duminică pe care atletismul brașovean o irosește !

Voi munților mîndri, moșnegi cununați
Cu stelele bolții albastre,
In leagănul vostru de codri și stînci
Dorm toate poveștile noastre.

Alături de șoimii cu ochii aprinși.
Din tainica voastră dumbravă
Se-nalță-ndrăzneață-n lumina din ea
Și visele noastre de slavă.

Octavian GOGA

Invitație la drumeție

Luați-vă sacul pe curele în spinare și noroc! Intoarceți-vă îmbujorați, mai tari, mai voinici, împrieteniți bine cu pămîntul, cu piatra, cu oamenii, cu lanurile, cu holdele, cu florile, cu viețuitoarele zburătoare... Inima va fi mai mulțumită și mai vie.

Tudor ARGHEZI

Paradoxal sau, dimpotrivă, perfect logic, în epoca vitezelor cosmice **umblăm** mai puțin ca oricînd. Obligați să ne drămuim cu zgîrcenie fiecare minut, n-avem timp pentru spațiu decît, îndeobște, din goana vehiculului terestru sau aerian. O statistică aparent amuzantă ne-ar dovedi — sînt convins — că majoritatea contemporanilor noștri cunosc muntele, lunca, peștera, canionul, savana exclusiv pe căi intermediare. Tehnica modernă facilitează accesul iluzoriu la vistieria naturii; obiectivul foto sau camera de luat vederi se substituie retinei; telefericul, șalupa, elicopterul ne scutesc de clasicele eforturi personale, atît de necesare (zice-se) mușchilor, inimii, bronhiilor și în ultimă instanță acelui element încă indefinisabil, căruia i se spune, parcă, sufletul omenesc...

Să nu uităm că, după expresia unui mare filozof, nu putem iubi cu adevărat decît ceea ce cunoaștem. Relația intimă, nemijlocită, cu pămîntul natal, cu natura în genere, îmbogățește spiritul, înaripează sentimentele — îndeosebi pe cel mai profund, mai viabil: dragostea de țară. Avem — se știe — privilegiul unui relief de excepțională varietate, de o frumusețe unanim recunoscută. Rare sînt colțurile de lume în care natura să-și fi răspîndit cu atîta generozitate darurile, pe o arie relativ restrînsă, ca în cuprinsul patriei noastre. Drumeți — oameni de știință, ciobani, filozofi, pictori — i-au închinat de-a lungul vremii un imn de admirație, entuziast și convingător. Versurile doinelor și baladelor, filele de poveste, nenumărate pagini din cartea de aur a literaturii române oglindesc profilul acestor plaiuri binecuvîntate, cu creste semețe și văi înverzite, cu dealuri și obcine scăldate în lumină, cu largul cîmpiei și cu adîncurile nestrăbătute ale codrilor. Despre farmecul cuprinsului românesc nu vorbim doar noi, autohtonii, găsim mărturii elocvente pe buzele tuturor celor ce-au avut prilejul să întrezărească, fie chiar în treacăt, ceva din zestrea lui sclipitoare. Deosebit de interesantă, pentru cititorul contemporan, mi se pare însemnarea francezului **Xavier de Marmier**, de felul său din Tours — care a străbătut ținuturile dintre Carpați și Dunăre acum aproape o sută de ani și ni-l prezintă ca **„un ținut în care natura pare a fi îndulcit anume fața pămîntului... Rodnic îi este solul, blîndă îi este clima. Pășunile sale pot hrăni turme fără număr, din cîmpii se obțin recolte bogate, din păduri — lemn de construcție și de corăbii... Această țară, care ar putea fi atît de bogată, este una dintre cele mai oropsite din întreaga Europă. Cea mai mare parte a minelor nu sînt exploatate; nici o ambarcațiune nu-i străbate rîurile, nici o întreprindere indigenă n-o eliberează măcar în parte de tributul pe care-l plătește industriei străine. Orașele sale înfățișează un amestec de clădiri somptuoase și adăposturi mizere".**

Rîndurile de mai sus se tipăreau în 1874, exact cu șapte decenii înainte de ziua în care poporul român a devenit stăpîn la el acasă. De atunci, pe lîngă vastele prefaceri ale peisajului românesc, asistăm la un fenomen complementar, pe cît de spontan, pe atît de semnificativ: îmboldul spre drumeție. Oamenii vor să vadă lacurile din munți, făurite cu propriile mîini, ca niște ceruri inverse, în care se oglindesc mari arbori electrici, terenurile smulse apelor, în ultimii ani, prin luptă aprigă și inteligență, de-a lungul Dunării, de la Calafat pînă-n preajma Brăilei, ctitoriile socialismului învingător, alături de venerabilele ziduri strămoșești de la Tismana și Cozia... Drumeția incită, firește, la investigarea zonelor „clasice" — cum ar fi celebrele creste și văi carpatine, labirintul vrăjit al Deltei, Țara Hațegului cu zimbri, capre negre, vestigii dacice și monumente ale siderurgiei, Moldova, cu turlele semețe ale Ceahlăului și broderiile de vis ale Voronețului... Ea trebuie să cuprindă însă, cu necesitate, și itinerarii mai lăturalnice — de pildă nordul țării, între Sighetul Marmației și Vatra Dornei, unde sălbăticia și grandoarea peisajului nu-s cu nimic mai prejos de ceea ce se poate vedea în Tessin sau în Tirol.

De-a lungul acestui periplu, să repetăm mereu, ca un adagio vital — că drumețul autentic, care folosește cu economie mijloacele mecanice, în beneficiul motorului organic, va găsi tărîm prielnic oriunde, în orice colț de șes sau de zonă deluroasă, în vecinătatea Capitalei sau în împrejurimile cătunului montan...

Buturuga jilavă, dintre scaieți și brusturi, meandrele rîului sub poala pădurii, stînca încinsă de soare — cristal enorm, cu focuri amorțite — gheonoaia de pe trunchiul capacului și sobolul din mușuroi, totul vorbește, cui știe să privească și să asculte, în graiul marilor revelații. Sînt atîtea lacuri și tăuri, islazuri și păduri, sate și tîrguri, pojiști și măguri vrednice de atenția călătorului pătimaș! Sînt aici, la îndemînă, relicve istorice și curiozități ale naturii, gorgane scitice și apeducturi romane, ruine voievodale și fortărețe ale noii noastre industrii. Sînt oaze de tihnă, între ieșburi și gîze, unde poți să zăbovești cu folos lîngă cartea deschisă ori lîngă măiestria străveche, alcătuită din vargă, strună și cîrlig și definită de un umorist băștinaș drept „instrument avînd la un capăt o vietate mai mare, iar la celălalt capăt — una mai mică".

Vom însera la foc de vreascuri, în cabana de sub creastă sau în casa de pescari; vom asculta istorii de odinioară și întîmplări din ziua de astăzi a țării; ne vom limpezi sufletul și gîndurile în fîntîna cu apă vie...

Drumeți, în adevăratul și unicul înțeles al cuvîntului, țara din preajmă ne îmbie cu podoabele și minunile sale!

Dan DEȘLIU

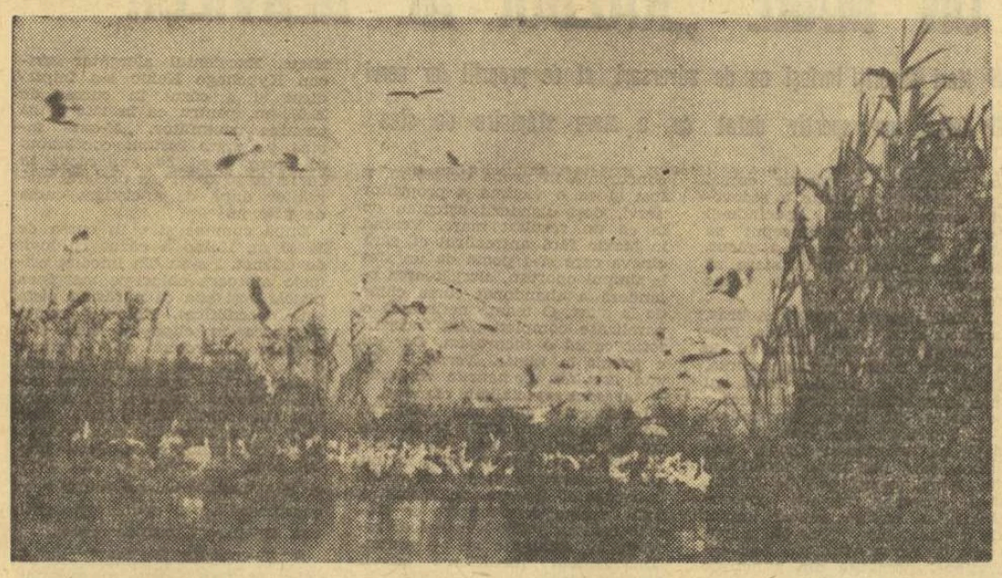

Orașul Piatra Neamț, vatră veche de așezare omenească în care vestigiile trecutului — cele demne de interesul și respectul nostru — se învecinează acum cu realizările înnoitoare ale prezentului.

PORNIND DIN PIATRA NEAMȚ

PE DRUMURILE DE LEGENDĂ ALE MOLDOVEI DE SUB MUNTE

In sfîrșit, primăvara s-a decis să surîdă încurajator amatorilor de drumeție și, potrivit previziunilor meteorologice, zilele următoare vor să se întrecă în a ne oferi un veritabil preludiu estival.

Incotro să pornim? Celor ce nu s-au hotărît încă, le propunem o întîlnire la Piatra Neamț, centrul uneia dintre cele mai atractive zone turistice din țara noastră. Lacul Roșu, Cheile Bicazului, Ceahlăul, lacul de acumulare de la Bicaz, valea Bistriței, munții Neamțului, vechi monumente istorice și de artă (Cetatea Neamțului, mănăstirile Bistrița, Văratec, Agapia, Secu, Neamț etc.) alcătuiesc un șirag de obiective care pledează pentru vizitarea acestui ținut.

In modernul municipiu de pe valea Bistriței își dau întîlnire drumuri ce pornesc sau fac legătura cu numeroase orașe din țară. Distanța care separă Piatra Neamț de București este de 345 km (pe DN 2 pînă la Bacău și în continuare pe DN 15); de la Iași sînt 140 km (pe DN 28 A pînă la Pașcani, apoi pe DN 15 C prin Tîrgu Neamț), de la Sucevița — 115 km (pe DN 2 pînă la Cristești, pe DN 15 în continuare), de la Galați — 224 km (pe DN 18 pînă la Tecuci, pe DN 24 pînă la Mărășești, pe DN pînă la Bacău și apoi pe DN 15). Autoturiștii din Tg. Mureș au doar 167 km (pe DN 13 pînă la Toplița, pe DN 12 pînă la Gheorghieni și apoi pe DN 12 C).

Privind de pe Cozla sau de pe Pietricica, de pe Cernegura sau Bîtca Doamnei, orașul își dezvăluie virstele după înfățișarea străzilor, a clădirilor sau a monumentelor. In stînga, la poalele Cozlei, biserica Sf. Ioan și turnul-clopotniță păstrează vie strălucirea Curții Domnești, rostuită aici de Ștefan cel Mare. Biserica Sf. Ioan este una din reprezentantele cele mai caracteristice ale stilului arhitectural moldovenesc definit în ultima perioadă a domniei lui Ștefan. Muzeul arheologic se află în imediata vecinătate a complexului arhitectonic al Curții Domnești și exponatele lui împing vîrsta așezărilor omenești de pe aceste locuri cu peste 12 mii de ani în urmă. Se află — aici — sub vitrine de sticlă, mărturiile acelor vremuri din preistorie, ținîndu-le tovarășie una din cele mai bogate colecții de vase de tip Cucuteni.

„Muzeul Carpaților", casa memorială Calistrat Hogaș, parcul natural de pe muntele Cozla, se înscriu de asemenea în aria celor mai frecventate obiective turistice ale orașului.

DN 15 care leagă valea Mureșului cu valea Bistriței prin pasul Tulgheș ne înlesnește, pe o șosea modernizată, accesul comod către Bicaz. De-a lungul celor 26 km. ce separă aceste localități, pot fi vizitate mănăstirea Bistrița, ctitoria lui Alexandru cel Bun (ramificație din șosea la km 310), precum și bisericile suprapuse de la Pîngărați. La km 290 șoseaua intră în orașul Bicaz. Prezența sa într-o zonă de mari frumusețe naturale îl recomandă drept unul din importantele centre turistice ale Moldovei. Inconjurarea lacului de acumulare de la Poiana Teiului, urmată de o ascensiune pe Ceahlău, începutul unei frumoase călătorii pe cursul superior al Bistriței, spre Vatra Dornei, o trecere prin pasul Tulgheș spre Borsec sau spre valea Mureșului vizitarea Cheilor Bicazului și a stațiunii Lacul Roșu, parcurgerea unui traseu spectaculos peste muntele Stănișoarei pînă la Tîrgu Neamț, iată cîteva din atracțiile turistice din vecinătatea orașului Bicaz. Turiștii găsesc aici un hotel și un restaurant modern, o cabană de 160 locuri construită în vecinătatea barajului, iar 12 km mai departe de șoseaua spre Poiana Teiului, în punctul Potoci, un camping cu o capacitate de 200 locuri în căsuțe și corturi.

O altă etapă a acestei excursii străbate distanța dintre orașele Piatra Neamț și Tîrgu Neamț. DN 15 C care leagă aceste două importante centre turistice este modernizat în întregime și trimite de-a lungul său cîteva scurte ramificații către obiectivele învecinate. Drumul spre Tîrgu Neamț trece prin satele Dobreni (km. 12), Bodești (km 18), Oșlobeni (km 20), Crăcăoani (km. 28). Satul Dobreni este așezat la răscrucea drumului ce pătrunde spre vest pînă la Schitul Almaș (12 km.). In așezarea neolitică de la Frumușica, aflată în apropierea Bodeștilor, au fost descoperite minunate vase de ceramică pictate, aparținînd culturii de tip Cucuteni. Din Crăcăoani, un drum de țară merge pînă la Ghindăoani, satul natal al filozofului Vasile Conta și locul unde Sigismund de Luxemburg, regele Ungariei, a fost învins de mica oaste moldovenească a voievodului Ștefan I Mușat.

Șoseaua trece apoi prin Băițănești, mică stațiune balneo-climaterică. Două ramificații, la km. 35 și respectiv 39, conduc pe călător la cunoscutele așezări mănăstirești Vărateс și Agapia. Prima adăpostește mormîntul Veronicăi Micle, în cea de a doua, putem vedea valoroasa pictură religioasă a lui Nicolae Grigorescu. In apropierea mănăstirii Agapia putem poposi în condiții confortabile, la noul han turistic, construit în liniile arhitecturale ale frumosului stil local.

Orașul Tîrgu Neamț este la rîndul său, punctul de acces către alte obiective turistice: mănăstirea și cetatea Neamțului, mănăstirea Secu și schiturile Sihla și Sihăstria.

Cu automobilul sau pe jos, pe asfaltul șoselei sau pe întortocheate poteci de pădure, călătorul va cunoaște și va îndrăgi unul din cele mai încîntătoare ținuturi ale țării.

N. DOGARU

Eram prima oară în Maramureș și, aducîndu-mi aminte cum în ajun venisem pe Iza în sus, m-a prins de-o dată pofta să fac drumul înapoi, cu piciorul, alături de tînăra apă pe care, atît de neașteptat, o îndrăgisem. Cei mai puțin de o sută de kilometri ai ei, ce-o fac să rămînă tînără de la început pînă la sfîrșit, sînt o îmbiere pentru un drum pe jos...

...Drumul acesta prin Maramureș este un drum solemn și fermecător, care îmi potolește setea de măreție și, în același timp, nevoia de tandrețe.

Geo BOGZA

ITINERARE — AUTO

PENTRU VIITORII OASPEȚI AI DELTEI

Potrivit unor date estimative, zona de mare interes turistic cuprinsă între brațele Dunării urmează să fie vizitată anul acesta de peste 80 000 de excursioniști. Organele locale au și luat o serie de măsuri menite să înlesnească accesul turiștilor pînă în cele mai tainice locuri ale Deltei și să le asigure condiții îmbunătățite de cazare și alimentație.

In ceea ce privește cazarea, de exemplu, au fost identificate peste 500 locuri în locuințele cetățenilor din localitățile Sulina, Crișan, Mila 23 ș.a. Intrucît noul hotel din Tulcea s-a dovedit a fi insuficient față de multiplele cereri din timpul verii, urmează să înceapă, în acest oraș, construirea unui nou hotel cu 150 locuri.

Amintim că în Deltă mai funcționează hoteluri la Sulina și la Maliuc.

De asemenea, în aceste localități sînt în construcție două restaurante realizate în stilul arhitectonic specific Deltei și care vor servi — cu precădere — preparate pescărești.

Pentru efectuarea excursiilor, parcul de mijloace de transport va fi mărit cu două noi hidrobuze și cu o șalupă. Aceasta din urmă va putea fi închiriată pentru „expediții" de mai multe zile spre punctele de mare atracție ale Deltei.

Amatorii de pescuit vor putea închiria în centrele speciale de la Maliuc și Murighiol uneltele necesare.

Nu au fost uitați nici turiștii-auto pentru care se va extinde campingul „Doi iepuraș" din pădurea Babadag (șos. Constanța — Tulcea) și se vor amenaja terenuri noi de camping în pădurea Topologului, la Murighiol și Căprioara, precum și pe malul lacului Ciuperca. La Tulcea vor începe, de asemenea, lucrările pentru construirea unei stațiuni „Auto-service".

OPT LOCURI DE POPAS PENTRU TURIȘTII PE PATRU ROȚI

Suita celor patru zile de vacanță din acest început de mai va ispiti, fără îndoială, pe turiștii motorizați să întreprindă excursii în diferite zone ale țării.

Le vom aminti, în cele ce urmează, locurile de popas care îi așteaptă — sperăm cu tradiționala ospitalitate — de-a lungul drumurilor pe care le vor străbate spre nenumăratele frumuseți ale patriei noastre. Ne vom limita, însă, la moteluri și la hanuri turistice întrucît „sezonul campingului" n-a venit încă. Așadar...

MOTELURI

COZIA. — Situat pe DN 7 (Rm. Vîlcea — Sibiu) la 2,5 km spre nord de stațiunea Călimănești.

Dispune de încălzire centrală. Capacitate: 80 camere cu 2 paturi. Restaurant, bar de zi. Loc de parcare. Stație PECO în Călimănești.

BUCIUM. — Situat la marginea orașului Iași, pe șos. Iași-Vaslui (DN 24).

Dispune de încălzire centrală, grup sanitar în camere. Restaurant. Loc de parcare. Stație PECO în Iași, la 3 km.

PARALELA 45. — Situat pe DN 1 (între Ploiești și Cimpina) la km 80 (în dreptul localității Băicoi).

Dispune de opt camere cu 17 locuri. Grupuri sanitare pe palier. Restaurant. Loc de parcare. Stație PECO, lîngă motel.

HANURI TURISTICE

AGAPIA. — Situat în apropierea (6 km) DN 15 C (Piatra Neamț — Tîrgu Neamț) lîngă mănăstirea Agapia.

Dispune de încălzire centrală. Grupuri sanitare pe paliere. Capacitate: 40 locuri în camere de 2 — 3 paturi. Restaurant. Loc de parcare.

HANUL ANCUȚEI. — Situat la intersecția șoselei Roman — Fălticeni (DN 2) cu drumul spre Tupilați.

Dispune de 10 camere a 2 paturi. Grup sanitar pe palier. Restaurant cu specific românesc. Loc de parcare.

RUCĂR. — Situat pe DN 73 (șos. Pitești—Brașov) în localitatea Rucăr.

Construit în stil arhitectonic specific regiunii. Capacitate: 40 paturi. Dispune de încălzire centrală, lavoare în camere (unele au și duș). Restaurant, cofetărie. Loc de parcare.

SÎMBRA OILOR. — Situat pe DN 19 (Negrești — Sighetul Marmației) pe culmea dealului Huta. Dispune de 20 de locuri în 10 camere. Grup sanitar pe palier. Restaurant în stil rustic. Stînă proprie. Loc de parcare.

SLĂNIC PRAHOVA. — Situat în localitatea Slănic Prahova. Dispune de 50 locuri. Încălzire centrală, lavoar și duș în fiecare cameră. Restaurant, cofetărie, bufet. Loc de parcare.

În perspectivă

„DACIA S" PENTRU ALERGĂTORII NOȘTRI

Incepînd din primăvara anului trecut, Regia Națională a Uzinelor Renault fabrică un nou tip de mașină: R 8 S. Este vorba de un automobil cu tendință sportivă, care, în gama automobilelor Renault, se înscrie între R 8 obișnuit și mașina de competiții R 8 Gordini 1300.

Zilele trecute ne-a parvenit știrea unei inițiative lăudabile: un număr de mașini R 8 S (deocamdată doar 50 de bucăți) vor fi montate la Uzina din Pitești pentru a fi puse la dispoziția unor piloți români. Este o acțiune care merită a fi subliniată și care se înscrie pe linia propunerilor mai vechi făcute în coloanele ziarului nostru. Dispunînd de o mașină cu performanțe superioare, automobiliștii români vor putea să-și măsoare forțele în condiții de concurs egale, să-și sporească experiența competițională și să ne reprezinte mai bine în întîlnirile internaționale.

Montată la noi în țară, noua mașină se va numi „Dacia S". Motorul ei are, ca și cel al modelului de bază, 1108 cmc. Puterea este însă mai mare: 60 CP SAE la 5500 rot/min („Dacia 1100" dispune, după cum se știe de 46 CP SAE la 4600 rot/min.). Sporul de putere se obține pe baza unui raport de compresie mărit (9,5 : 1) și unui carburator cu dublu corp, inversat, și al unui arbore cu came speciale. In acest fel, mașina poate realiza o viteză maximă de 145 km/h (la „Dacia 1100" viteza maximă este de 133 km/h). Cu start de pe loc, Dacia S parcurge 400 m în 19,8 s, iar 1000 m în 37,8 s.

In privința echipamentului, noua mașină se distinge prin cele 4 faruri, prin roțile cu jante largi de Renault 8 Gordini, printr-un tahometru electronic plasat la tabloul de bord. Iată și alte caracteristici tehnice: motor și tracțiune spate, ambreiaj monodisc uscat, frîne disc pe toate roțile, greutate totală 780 kg.

(D. L.)

DIN JURNALUL INTIM AL UNEI FETE TIMIDE

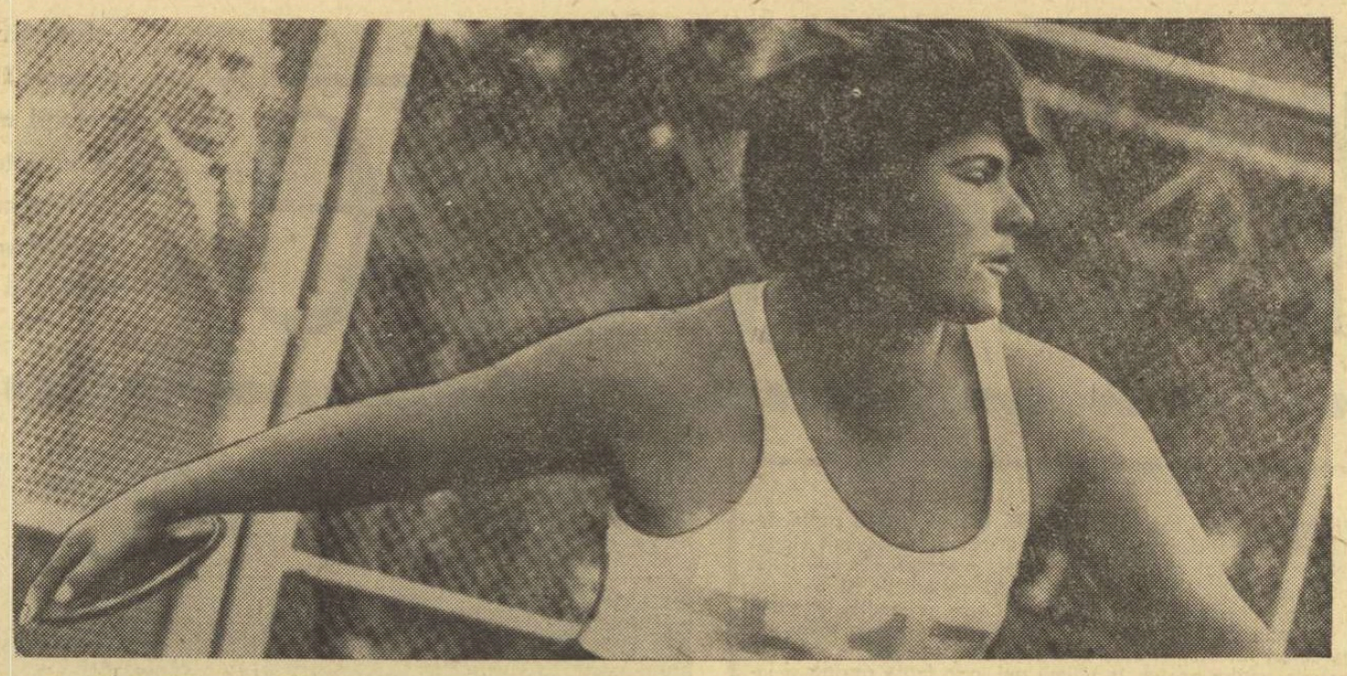

NEȘANSA SAU INSUCCES ?

Izgoniți de capriciile unei ploi de primăvară ne refugiasem într-un birou rece și strîmt unde încercam să restabilim un dialog început afară, pe mantia verde a stadionului. Olimpia devenise preocupată, agitată, trebuiau depuse eforturi pentru a întreține discuția. De-abia mai tîrziu aveam să înțelegem că atmosfera „cu ploaie și ziariști" — cum spunea ea — îi reactualizase după-amiaza aceea de octombrie cînd sorții îi indicaseră, pe lista de concurs, numărul 13, iar de la aruncătoarea cu nr. 7 se dezlănțuise o ploaie densă, *„vitregie a naturii care făcuse ca cercul să-și piardă stabilitatea, iar discul să scape din mînă ca un pește"*.

Din respect, ne-am încredințat și noi amintirilor Olimpiei și, derulîndu-le, aveam să înțelegem că „Mexicul" nu reprezintă pentru colocutoarea noastră o pagină încheiată, iar dacă ploaia a putut constitui un alibi al atletei față de opinia publică, față de ea însăși nu reprezintă o justificare ; *OLIMPIA CATARAMĂ* nu vorbește de NEȘANSĂ ci de INSUCCES. Iar eforturile pe care le face acum nu au drept scop o reabilitare în lumea atletică ci — în primul rînd — o împăcare cu sine. Și germenii pactizării au apărut. Chiar în după amiaza aceea fusesem martorii unei aruncări de peste 55 de metri. Privisem satisfăcuți, nu fără o undă de uimire, cum banda ruletei se destindea și înghițea distanțele. Vrînd parcă să ne întărească certitudinile, antrenorul Olimpici, profesorul Emil Drăgan, preciza : *„Nu este un accident. De o lună, de cînd lucrăm afară, toate aruncările Olimpiei au fost peste 53 de metri. Săptămîna trecută (n.r. 12.IV), în primul concurs local de verificare, a reușit 54,60 m. Pînă astăzi (n.r. 19.IV.) a mai adăugat 60 de centimetri. Sperăm ca la 3 mai, la „divizie", să oferim o surpriză. Tocmai de aceea n-am fi vrut să fie cunoscute cifrele. Mai ales că...*

OLIMPIA ESTE TOTUȘI O FATĂ TIMIDĂ...

... pe care publicitatea o inhibă, pentru care fiecare nou concurs este mereu primul și, după o lege arhiverificată, primul examen îi provoacă totdeauna vertigii. Deși are experiența a 12 ani de concurs (timp în care a fost campioană națională și balcanică) nu a căpătat „tupeul", siguranța și acea nonșalanță a sportivilor consacrați. Deși a depășit din '58 granița celor 45 de metri, fiecare nouă aruncare generează pentru ea temeri, constituie o piatră de încercare".

Să reprezinte, oare, cazul de față mentalitatea marelui sportiv care nu ignoră sau diminuează importanța nici unui concurs, indiferent de dimensiunile sale ? Să citim aici modestia ei de a nu se recunoaște niciodată pe deplin confirmată și preocuparea de a merge mereu în întîmpinarea „împlinirii"? Sau...

COMPLEXUL LIA ?

În toamna anului 1957, cînd Olimpia nu avea decît 16 ani și de-abia făcuse cunoștință cu discul, regina probei, marea Lia Manoliu, de mai tîrziu, avea de acum experiența a două olimpiade. Între începătoare și maestră distanța era incomensurabilă și nici cele mai optimiste prezumții n-ar fi indicat atunci că numai doi ani mai tîrziu, la Jocurile Balcanice de la București, ierarhia discului avea să înregistreze, pe primele două locuri, pe cele două românce : Lia Manoliu cu 49,31 m și pe Olimpia Cataramă cu 45,32.

S-au scurs 11 ani și, caz rar în istoria sportului, preopinentele probei au rămas aceleași, schimbul ținînd numai de evoluția rezultatelor, de mutația locurilor. Pentru că, nu o dată, locul întîi a fost revendicat de „mezină" cu nume predestinat parcă pentru sportul de performanță. Și totuși, nu o dată s-a spus că Olimpia Cataramă nu este decît umbra Liei Manoliu. Idee care a vehiculat, nu fără o undă de malițiozitate, în ciuda faptului că deseori (1961, 1965, 1967 — campioană națională ; 1961 și 1967 — campioană balcanică) Cataramă și-a învins rivala.

Iată însă că Olimpia nu-i de acord cu cuvîntul — RIVALĂ — și ține să ne specifice : *„Niciodată nu m-am considerat rivala Liei. Și nici n-am trăit complexul ei. Totdeauna am considerat-o o mare valoare, pe care trebuie s-o stimezi, și simplul fapt de a te afla alături de ea te face să te simți tu însăți mai mare. Nu considerați un exces de modestie sau o disimulare mărturia că totdeauna mi-am dorit să merg bine tocmai ca să onorez acest context. M-am născut sub zodia ei și nu am avut vanitatea de a-i răpi steaua. Iar succesele mele n-au fost victorii asupra Liei ci doar izbînzi ale discului"*.

„ATENȚIE, FORMA SPORTIVĂ !"

Am însoțit-o pe Olimpia la un antrenament de forță unde a ridicat circa 12 000 de kilograme, iar jocul acesta cu tonele ne-a făcut să ne gîndim la spaima pe care ar încerca-o, în fața unui atare regim de lucru, o spectatoare neavizată.

După ce și-a ordonat singură „obiectele torturii" (halterele), atleta s-a apropiat de noi, îmbujorată, dar nu marcată de efort.

Pentru a doua oară, antrenorul Drăgan a simțit nevoia unei precizări. De data aceasta nu ne-a mai oferit-o verbal ci sub forma unui document. Îl transcriem, făcînd specificația că poartă parafa Centrului de medicină sportivă București și data de 10.IV : *Starea de sănătate și dezvoltare fizică nu ridică nici un fel de probleme ; capacitatea de efort este foarte bună, mai bună decît la examenul dinaintea „Mexicului"*, fapt ce arată că vă apropiați de forma sportivă. Deci — ATENȚIE !

Concursurile locale au și confirmat intrarea în formă. Ce va spune „Divizia" ? Numai de n-ar citi Olimpia reportajul. Ni s-a spus doar că publicitatea o inhibă !

CUMVA, STADIONUL „OLIMPIA" ?

La 28 mai, prima bază sportivă rezervată exclusiv atletismului și construită la Cîmpulung, își va arbora steagurile și-i va primi pe cei dintîi oaspeți. Va fi o zi festivă, onorată cu prezența celor mai apreciați sportivi ai țării. Printre ei se va număra, bineînțeles, și performera locurilor, maestra sportului Olimpia Cataramă. Nu este ea, oare unul dintre factorii care au convins „cu probe" că cel mai indicat loc pentru un astfel de templu al atletismului este Cîmpulungul ? Fără ea, fără Maria Diți, fără generația de juniori talentați ai profesorului Gabriel Bădescu argumentele ar fi fost, desigur mult mai șubrede.

Cineva, preocupat cu inaugurarea, propune ca stadionul olimpic să se cheme chiar ... Olimpia. Nu știm dacă a gîndit la similitudinea de nume cu atleta din Muscel sau la o pură adopțiune de la Jocurile Olimpice.

Indiferent însă de unde ar proveni numirea, ea ar avea, pentru oricine, dublă trimitere : către Olimpia, performera care de atîția ani a reprezentat cu probitate Cîmpulungul, și către „olimpice".

Ar constitui, implicit, un stimul și o permanentă invitație spre măiestria sportivă pe care o presupune marea confruntare ce se cheamă OLIMPIADA.

Nușa MUȘCELEANU

ARUNCAREA DISCULUI

E dansul cu pămîntul, de-a lăstunii ;
E dansul în inel, e dansul lunii.

Medalia astrală pendulează
În mîna tandră, vajnică și trează.

Se-nșurubează trupul în spirală,
Se-nnoadă mușchii torsului rotund
Și-n arcuri grele brațele ascund
Impuls de aripi, forța virtuală...

Supremă adunare-n răsucire
Și hotărîrea ! Firele se rup
Cu despărțirea inimii de trup.

Vasile DIACONESCU (Brașov)

100 DE METRI

O sută de pași,
O sută de metri.
De-aici pînă colo :
O piatră bine aruncată ;
Ai zice : o nimica toată.
O fugă cît zburătuirea pietrii ;
O sută de pași... o sută de metri.

Și pentru asta, omul se dedublează,
Toți mușchii i se încordează :
Deltoidul, pectoralul,
Bicepsul, tricepsul, solearul,
Ca într-o cumpănă supremă
Și parcă alergînd spre țel
Se detașează el de el.
Iar sîngele-i aleargă prin făptură,
Mai repede ca pașii lui pe zgură.

N-ai timp să vezi de unde pînă unde...
E un torent zorit ;
Cînd ținta se măsoară în secunde,
Ea parcă s-a mutat la infinit.

Un pocnet de pistol !
O smulgere din propria ființă
Și-apoi senzația căderilor în gol...

O epopee, ce s-a întîmplat
Într-un răstimp ce-l crezi cu neputință,
Care-a-nceput și s-a și terminat...
Atît cît ține aruncarea pietrii.

O sută de pași... o sută de metri.

Victor HILMU

Odihna rugbystului pe iarbă

Mingea mă așteaptă.
Iarba mă așteaptă.
Buturile mă așteaptă.
Aerul e profund și vibrează
ca o frunte cu gînduri.

Dan LALU (Ploiești)

OLIMPIADA, UN MARE „RĂZBOI AL NERVILOR"

- Mari favoriți învinși nu de adversari, ci de propriii lor nervi
- Keino, un sportiv dotat cu o mare stăpînire de sine

Jocurile Olimpice de la Ciudad de Mexico au prilejuit destul de multe surprize. În multe cazuri, favoriții au plecat acasă fără medalii fiindcă i-au trădat propriii lor nervi. Toți concurenții care nu au putut sau nu au știut să-și stăpînească nervii, au pierdut. În schimb, cei care au știut să-și învingă nervii în momentele decisive, i-au învins și pe adversarii lor direcți.

O înotătoare care nici nu începuse bine întrecerea nu mai putea să respire în bazin. Susținea că se sufocă. Medicii s-au străduit să o convingă că nu are nici un motiv. Ce-i drept, sportiva nu s-a sufocat, dar nici n-a reușit să cîștige. Și totuși venise la J.O. ca mare favorită în proba de 100 m bras avînd la activ excelenta performanță de 1:14,2. Cine a învins-o ? O necunoscută, înotătoarea iugoslavă Biedov. Campioana mondială Catie Ball, căci despre ea este vorba, a rămas fără medalia de aur pentru că nu a știut să-și stăpînească nervii, fapt confirmat chiar de medicii echipei S.U.A. Nervii ei au cedat febrei olimpice.

Recordmana mondială la 800 m plat, sportiva iugoslavă Vera Nicolici, a abandonat în semifinale, după 300 de metri. Motivul ? Era perfect sănătoasă, excepțional de bine pregătită fizic (la antrenamente alerga chiar sub două minute) dar, ca și în alte ocazii, nervii ei nu au rezistat. Înainte de cursă a mărturisit că nu va putea alerga, că îi este foarte frică să se prezinte la start. Totuși a fost convinsă să concureze. Era, însă, foarte nervoasă. Și-a scos brusc vergheta din deget și a aruncat-o pe pistă. A luat un start bun dar, după 300 de metri, a părăsit cursa. După două-trei minute a redevenit perfect lucidă. Apucîndu-și capul în mîini a început să plîngă, întrebîndu-se ce-a făcut. Nervii ei n-au fost în stare să suporte tensiunea unei curse mari.

În finala probei de 200 m bras, înotătoarea sovietică Galina Prozumenșcikova era pe punctul de a se îneca. Abia a terminat cursa, sleită, fără un pic de vlagă. Au intervenit oficialii care au scos-o pe brațe din bazin. Specialiștii s-au întrebat : cum este cu putință ca Prozumenșcikova, una dintre cele mai bune înotătoare din lume, campioană la Tokio, să-și epuizeze într-atît puterile fără să fi realizat măcar timpul său cel mai bun ? Nu ! Nu a fost vorba de rezistență. Ea a fost excepțional pregătită din punct de vedere fizic. Dar nervii i-au cedat în momentul în care și-a dat seama, spre sfîrșitul cursei, că nu este nici prima, nici a doua.

Alergătoarea olandeză Kaizer, concurentă în proba de 800 m, a fost și ea o victimă a propriilor nervi, deși olandezii așteptau de la ea un rezultat mare. Venind în Mexic fără antrenorul ei, fără cineva care să-i poată da un sfat la timpul oportun, alergătoarea olandeză a abandonat cursa chiar de la start. O teamă nefirească o paralizase complet. *„Am încercat totul ca să o încurajăm. Dar nu a folosit la nimic. Nervii ei nu mai ascultau comenzile raționale"* — au spus specialiștii olandezi.

Înotătorul american Rerych, unul dintre favoriții probei de 200 m liber, cel mai bun component al ștafetei de 4x200 m, nu s-a prezentat la finala întrecerii individuale. Înainte de finală a fost cuprins de o durere de stomac insuportabilă. Nici măcar injecția cu calmante nu i-a ajutat. Diagnosticul medicilor : nervii sînt de vină !

Nu au lipsit nici cazurile cînd concurenții au știut să se stăpînească, să-și controleze și să-și învingă starea de excesivă nervozitate. Excelentul alergător african Kypchoge Keino s-a împiedicat și a căzut în cursa de 10 000 m, pentru ca la 1500 m să termine triumfător. *„M-am învins pe mine însumi continuînd să alerg după ce am căzut în cursa de 10 000 m"*, a declarat zîmbitor după ce a cîștigat cursa de 1 500 m.

După cum se știe, în cursa de 10 000 m, Keino a căzut ca lovit de trăznet. I s-au dăt imediat primele ajutoare chiar pe marginea pistei. Deși știa că părăsind pista este descalificat, Keino a reluat alergarea în clipa în care și-a revenit *„A trebuit să continui cursa, altfel aș fi fost pierdut psihologic"* — spunea el mai tîrziu. Datorită faptului că a fost mai dîrz decît alții, că a știut să-și învingă nervii, el a rezistat extraordinarului efort. După eșecul total din cursa de 10 000 m, el și-a impus voința reușind să cucerească apoi două medalii : una de aur și una de argint.

A plecat fericit acasă, lăsînd celor ce l-au văzut un exemplu elocvent de tenacitate, de stăpînire de sine.

Gh. GLISICI

Paul VIALAR:

SPIRITUL SPORTULUI

(III)

A trecut timpul cînd sportivul era considerat ca un fenomen. Nu mai există decît fenomene naturale. Și este un adevăr care ar trebui afișat pretutindeni : omul are nevoie să-și clădească o lume solidă și pe măsura oamenilor, și **cel care își cultivă corpul va fi totdeauna și un bun muncitor** ; pentru că **cel ce-și asumă responsabilitatea trupului său este gata să-și asume toate celelalte responsabilități.**

Da, există un limbaj universal, înțeles de toți, pe care îl pot înțelege toate popoarele : este acela al mișcărilor de pe stadioane.

Datorăm Greciei antice, în epoca sa de aur, de a fi asociat educația fizică cu cultura sportivă. Roma, se știe, a canalizat acest acord spre un profesionalism brutal, adeseori numai militar. Astfel se explică apogeul și declinul tuturor popoarelor. Sportul, datorită Greciei devenise bucurie, sănătate, plăcere, frumusețe, relații sociale, antrenament civic, cununie între frumos și adevăr. Roma a fost meșteșugarul războiului, al opresiunii și, adeseori, al răului... Însă atunci nu se mai punea problema sportului, ci doar a unui antrenament fizic fără morală și fără alt spirit decît acela al dominării prin forță. Cît de departe erau atunci de spiritul spartan !

A face sport înseamnă a învinge fără a ucide. Stadionul poate și trebuie să înlocuiască pentru totdeauna cîmpul de bătaie.

. . . . . .

Iată Jocurile. Privesc înaintea mea tinerețea lumii. Și ceea ce mă minunează și îmi stringe inima de bucurie este că știu că această tinerețe e durabilă.

Acum, oamenii se întîlnesc datorită Jocurilor Olimpice, nu pe cîmpurile de bătălie, nu pentru a muri, ci pentru a trăi din plin.

Veniți cu mine ! Toți acești bărbați, aceste femei, să-i privim cum aleargă, ca și cum am fi noi înșine. Să-i privim cum se întrec, cum echipele lor se înfruntă și să ne gîndim că **cel mai bun balon de oxigen este încă balonul de fotbal.**

Iată atleții, alergătorii. Ce înseamnă a alerga ? Înseamnă a ști să mergi mai repede decît tine însuți ! Ce înseamnă a sări ? Înseamnă a putea să te arunci dincolo de tine însuți ! Fiecare călcătură te readuce pe pămînt ; totuși, l-ai părăsit pentru o clipă.

Să privim zgura de pe pistă. Ea este rănită de cuiele pantofilor de alergare. Însă aceste răni dispar sub mîngîierea unei mături de mesteacăn și nu mai rămîne cicatrice.

Să alergăm, să alergăm cu acei care aleargă pentru noi. Să ne amintim de cursele pe care le-am alergat și noi. Mușchii fac parte din creier pentru că își amintesc. Ultimii metri ! Acest fir, înaintea mea, mi-e de ajuns să-mi dea curaj. Mă sprijin de el ! L-am trecut ! Cade ca un zid și atunci parcă ceva se prăbușește, ceva care se sfîrșește și care poate sînt eu însumi. Însă ceva de asemenea renaște și acesta sînt eu cu siguranță.

Și mă gîndesc la acel care cîștigă doar „cu un piept" ; aceasta nu pentru că al său este din naștere mai larg, ci deoarece are inima mai bună.

Întrecerile urmează una după alta. Cît de corect este aici cuvîntul întrecere !

Sprint : ceea ce-i mai bun din tine însuți pe o sută sau două sute de metri.

Fond : ceea ce-i mai bun din tine însuți pe cinci sau zece kilometri.

Maraton : ceea ce-i mai bun din tine însuți pe patruzeci și doi de kilometri.

SPORT : ceea ce-i mai bun din tine însuți pe toată existența.

Însă pista este circulară : niciodată nu se sfîrșește. Iată pentru ce este nevoie să fie marcate distanțele, să se stabilească o limită, să se dozeze efortul în funcție de aceasta. De la start, începe sportul. **Sportul este dozare înainte de orice.** Și pe trambulină, și pe pista de alergat, și pe cea de sărit nu mai există sistem metric, iarzi sau alte unități de măsură ; căci — în definitiv — numai inima și corpul măsoară distanțele, aceste distanțe, care pe stadion sînt aceleași pentru toți.

Am fost săritor în înălțime, într-o epocă în care se ignora tehnica săriturilor și performanțele care se realizau atunci ar provoca astăzi surîsuri. La șaisprezece ani săream pînă la înălțimea gurii mele — aveam de pe atunci un metru și optzeci și cinci. De pe vremea aceea am încercat mereu — crezînd c-o să reușesc — să sar mai mult decît înălțimea mea. N-am izbutit niciodată, însă nu regret de loc : am încercat.

Ah ! cît de bine mi-am înțeles posibilitățile înaintea stachetei ! Atunci, aveam un rival. Șapte centimetri ne separau, pe care n-am reușit să-i cîștig niciodată, orice am făcut. Ei bine, această diferență a izbutit să ne unească mai mult decît egalitatea. Datorită ei nimic nu ne-a despărțit și nu ne va despărți niciodată.

Am jucat mult timp tenis de cîmp și odinioară — cînd găseam un teren de tenis la Londra, Berlin, Helsinki, Abidjan sau la Vancouver — aveam de fiecare dată impresia — minunată extrateritorialitate — că mă aflu la mine acasă.

Acesta-i sportul. Acesta-i înainte de orice. Firește, dintre cei care-l practică, răsar uneori campioni. Cunosc însă campioni care nu sînt sportivi. Cunosc — din fericire — mult mai mulți sportivi care nu sînt campioni. Să nu căutăm să facem cu tot dinadinsul campioni ; aceasta nu-i un scop ; să facem oameni și, printre ei, o să avem norocul să găsim și campioni.

Privesc pe unul dintre aceștia alergînd pentru a încerca să realizeze mai mult, să-și depășească limitele. Îl văd învingîndu-se de două ori pe el însuși, atunci cînd îmbunătățește recordul. Îl văd luptînd și învingînd, ajungînd singur la țința lui, într-o necesară, splendidă izolare.

Da, să-l privim pe el, și pe cei ca el. Cît de multe femei au fost iubite pentru că s-au citit cărți de iubire ! Cîți oameni au devenit eroi fiindcă au devorat pe Don Quijote ! Cum să asiști la spectacolul unui om care vrea și se face mai bun și mai tare decît el însuși fără a avea dorința de a-i semăna ? Iată pentru ce sportul poate fi un spectacol. Căci cum să te identifici cu un atlet pe stadion **fără a fi puțin tu însuți atlet ? O să vedem în apropierea Parisului un stadion de o sută de mii de locuri. Se pune problema : o sută de mii de spectatori și cîți sportivi ? Răspund : mult mai mulți la ieșire decît la intrare...**

...Poate oare, în realitate, să existe o viață spirituală mai frumoasă decît cea determinată de asemenea calități morale cum sînt sensul efortului, acela al responsabilității, acela al disciplinei voios acceptate, al respectului regulii, al multor renunțări, al sincerității, ai fair-play-ului și al spiritului de echipă?

Asta înseamnă spiritul sportului...

DE O MIE DE ORI PE BANCĂ: GHEORGHE CONSTANTINESCU

De trei decenii și jumătate un om minat de o pasiune puțin comună a făcut legămînt cu voleiul. Treizeci și cinci de ani dedicați sportului cu mingea peste plasă fie ca jucător, fie ca antrenor, treizeci și cinci de ani de emoții, mări satisfacții și uneori amare decepții care i-au nins deopotrivă părul.

Este vorba de actualul antrenor al echipei feminine Dinamo, **Gheorghe Constantinescu.** Sfîrșitul sezonului îi prilejuiește cunoscutului tehnician sărbătorirea mai multor evenimente : o jumătate de secol de viață, 35 de ani de neîntreruptă activitate în volei, două decenii de permanență la conducerea echipelor Dinamo. În ultima etapă a campionatului a condus pentru a mia oară „team"-ul dinamovist !

„Avalanșa" acestor evenimente în interval de o singură lună ne-a determinat să aruncăm o privire retrospectivă asupra acestei vieți petrecute în jurul fileului. O carte de vizită bogat ilustrată, reflectînd o pasiune poate inegalabilă, o statornicie și o credință neștirbite față de sportul îndrăgit.

Valorosul antrenor și-a făcut intrarea în volei în 1934 ca jucător la liceul D. Cantemir, apoi la Avîntul sportiv, fiind — mai tîrziu — component al echipei naționale care a cîștigat prima Balcaniadă din 1946 și, în sfîrșit, jucător la Dinamo (1949—1951). Antrenoratul l-a început încă din 1941 ca voluntar la echipa sa, Avîntul sportiv, l-a continuat ca salariat la Petrolul și, în ultimii 20 de ani, la Dinamo.

Timp de 14 ani a fost antrenorul echipelor naționale de băieți și fete, care au ocupat locuri fruntașe în marile competiții internaționale. Nu putem uita că sub bagheta sa de mare maestru voleiul feminin și-a înscris în palmares cel mai valoros rezultat obținut vreodată : locul II la C.M. de la Paris 1956. Cu echipa de fete a clubului Dinamo a obținut performanțe cu care nu se poate mîndri alt antrenor : 811 partide cîștigate în întreceri interne și internaționale, oficiale sau amicale, din cele 1000 jucate, de nouă ori titlul național adus în vitrina clubului din Ștefan cel Mare, de cinci ori semifinalist în „C.C.E.", cîștigător al Dinamoviadei jubiliare cu echipa de fete, 35 de jucătoare și jucători dați loturilor naționale. Dacă mai adăugăm și faptul că lui i se datorește apariția unor talente ale voleiului nostru : **Derzei, Miculescu, Helga Bogdan, Marilena Ștefănescu** etc. că a avut poate cea mai rodnică activitate de inițiere a tinerilor antrenori, care recunosc în el un neîntrecut pedagog și sfătuitor, că a avut o contribuție însemnată prin presă, televiziune, referate de specialitate, kinograme și comunicări la îmbogățirea teoriei voleiului, devine explicabil pentru ce îi dedicăm astăzi aceste rînduri...

Antrenorul Gh. Constantinescu, în mijlocul actualelor sale eleve, de mai multe ori campioane ale țării

ANALIZA STATISTICĂ ÎN FOTBAL
SAU
MANCHESTER UNITED ȘI CEI 11 CIMPANZEI!

În Anglia, doi pasionați ai fotbalului — tehnicianul Charles Reep și statisticianul dr. B. Benjamin — au elaborat o metodă originală cu ajutorul căreia fotbalul poate fi analizat și pe cale... matematică. Cei doi au publicat un amplu articol despre această metodă în ultimul număr al lui **Journal of the Royal Statistical Society**, relatările lor atrăgînd atenția iubitorilor sportului cu balonul rotund.

Începînd din anul 1953, Charles Reep a „înregistrat" 578 partide jucate în cadrul primei ligi, în Cupa Angliei și în cadrul campionatului mondial. El a notat aceste partide sub forma unor succesiuni de pase (treceri de balon). Pasele le-a împărțit în mai multe categorii : pase—0 (cele interceptate de adversar), pase—1 (cele adresate partenerului care pierde însă balonul), pase—2 și așa mai departe pînă la pase—7, adică o serie de pase în care mingea este schimbată de jucătorii aceleiași echipe de șapte ori.

Ce au arătat cele 578 partide studiate ? Că cel mai mare număr de pase este acela de tipul zero = 39,4 la sută. Urmează pasele — 1 cu un procentaj de 27,5. Pasele de tip patru și mai mult au ocupat, din păcate, doar 0,9 din totalul celor înregistrate în partidele cercetate. Așadar, mai mult de jumătate din pase au fost pierdute fie imediat după primirea mingii, fie după primul schimb între parteneri.

Pe baza datelor furnizate de Charles Reep, amicul său dr. B. Benjamin a ajuns la concluzia că ele pot fi descrise foarte exact printr-o expresie statistică cunoscută sub numele de „negative binominal distribution." Expresia este folosită adeseori în diferite calcule ale probabilităților, bunăoară șansele pe care le are un lucrător dintr-o fabrică de a suferi un accident pe an. Pe baza unor analize matematice, dr Benjamin a tras concluzia că rolul factorului **întîmplare** în desfășurarea unui meci este extrem de mare, putînd fi mai important chiar și decît calitatea pregătirii jucătorilor. Evident, datele se referă numai la echipele de forța celor studiate. Autorii subliniază faptul că în ciuda rolului foarte important, după părerea lor, al întîmplării, buna pregătire a unei echipe poate totuși acționa cu mijloace tactice corespunzătoare pentru a folosi în avantajul său elementul întîmplător.

Bineînțeles că cele publicate în revista statistică engleză au suscitat imediat vii comentarii în lumea fotbalului. Unii au considerat interesante și semnificative cifrele privind proporția paselor. Alții, nemulțumiți de evoluția fotbalului britanic și de rezultatele obținute în ultimul timp în întîlnirile internaționale, și-au exprimat îndoiala că sublinierea factorului întîmplării într-un meci ar putea ajuta la o mai bună pregătire... În sfîrșit, un comentator sportiv — este vorba de John Hennessy de la ziarul **Times** — a publicat un comentariu foarte spiritual în care sugerează că Manchester United a făcut o mare greșeală anul trecut, cînd a cîștigat C.C.E., că a folosit echipa sa de vedete. Dat fiind că întîmplarea a fost oricum de partea sa, clubul ar fi putut face o economie enormă trimițînd pe stadion 11... cimpanzei !

U. VĂLUREANU

Corespondență specială pentru **sportul** de la JEAN CORNU — șeful rubricii de fotbal a ziarului l'Equipe

NOUA ECHIPĂ A FRANȚEI — PUTERNICĂ PRIN ELAN ȘI COEZIUNE

PARIS, 29 (prin telefon). *Iată-ne și în preziua meciului de fotbal cu România. Stadionul Parc des Princes, care a găzduit cu doi ani în urmă „ediția" precedentă a jocului Franța — România, și-a pus la punct toaleta pentru a primi miercuri seara pe cei 40 000 de suporteri ai reprezentativei cocoșului galic.*

După cum se știe, Franța are, de curînd, o nouă echipă, alcătuită de Georges Boulogne după zdrobitoarea înfrîngere suferită, cu 5—0, pe Wembley, de fosta formație reprezentativă.

A fost binevenită măsura? Se pare că da, apreciind după rezultatele obținute de „speranțele" Franței în meciurile disputate cu Real Madrid (scor 5—3) și cu Selecționata de tineret a Italiei (scor 2—0).

Să vă prezint, însă, în rîndurile ce urmează, noua echipă a Franței; o echipă care cuprinde doar 3 jucători ce depășesc vîrsta de 23 de ani: portarul Chauveau *și fundașii* Djorkaeff *și* Lemerre, *ultimul fiind folosit pe post de „libero" în spatele celor trei apărători: Djorkaeff, Novi și Rostagni.*

Mijlocul terenului va fi controlat de Michel *și* Broissard. *Primul, a mai jucat în echipa națională, cel de al doilea, abia debutează.*

Cei patru înaintași au fiecare sub 23 de ani: Loubet *și* Revelli *au la activul lor mai multe selecționări în echipa A,* Horlaville *este încă un fotbalist amator care joacă în echipa C.F.A. din Quevilly, în divizia a treia. În sfîrșit,* Bras, *cel de-al patrulea jucător din linia întîi, este un fotbalist tînăr care s-a afirmat anul acesta.*

I se reproșează noii echipe a Franței faptul că, în momentul de față, ea nu dispune de mijloace tehnice deosebite. Este poate un adevăr, dar trebuie spus că ea compensează această inferioritate prin entuziasm și printr-un elan propriu tinerești. Mai mult decît atît, cu prilejul meciurilor disputate recent această echipă a făcut dovada unei mari coeziuni sufletești și a unui excelent spirit ofensiv. Așa de pildă, Loubet, care este un veritabil înaintaș vîrf de atac, nu pregetă să se replieze, deseori, mult în propriul teren pentru a-și ajuta coechipierii din apărare.

Spiritul ofensiv al acestor tinere speranțe începe însă de la jucătorul „libero", Lemerre, care nu se rezumă doar la rolul de măturător în spatele liniei de fundași. El „urcă" adesea în atac, de unde expediază excelente pase sau centrări partenerilor săi. La o asemenea fază, cu participarea lui Lemerre în atac, a fost realizat cel de al doilea gol al francezilor în meciul cu reprezentativa de tineret (sub 23 de ani) a Italiei.

Cei doi mijlocași, Michel și Broissard, sprijină constant linia de atac, venind pînă la înălțimea înaintașului Horlaville, cu care formează o excelentă linie de susținere pentru cele trei vîrfuri.

În sfîrșit, Revelli nu este un vîrf de atac prea rapid, dar are ceea ce se cheamă simțul golului și, pe deasupra, deține o foarte bună formă sportivă.

Aceștia sînt cei „11" care vor evolua miercuri seara în compania jucătorilor români pe stadionul Parc des Princes.

fotbal

LA TELEFON, PARISUL!

— Alo, Bucureștiul? Ziarul Sportul? Aveți Parisul! La telefon, hotelul Primăverii..

La cîteva momente după acest apel așteptat, auzeam binecunoscuta voce a antrenorului ANGELO NICULESCU.

— Am sosit la Paris la ora 11,30 (12,30 ora Bucureștiului) după o călătorie plăcută. O primăvară călduroasă ne-a întîmpinat la aeroportul Le Bourget și, pentru a fi în ton cu vremea, federația franceză de fotbal ne-a rezervat locurile la elegantul hotel Primăvara, de unde vă vorbesc.

— Cine v-a primit la aeroport?

— Mai mulți reprezentanți ai federației, în frunte cu domnul A. G. Guntzburger, de la care am aflat cîteva amănunte în legătură cu jocul nostru de mîine (n.r. de azi), cum ar fi, de pildă, ora de începere a partidei — 20,30 (ora Parisului), brigada de arbitri — italienii: Marchi, Bereta, Laveti, starea gazonului de pe celebrul Parc des Princes etc...

— Ați avut timp să frunzăriți ziarele franceze de sport?

— Foarte puțin, sîntem abia de 40 de minute în capitala Franței, dar am remarcat, totuși, în titlurile rubricilor de fotbal două elemente importante: jocul cu libero (pe acest post evoluînd Lemerre) al adversarilor noștri și prezența în atac a extremului Loubet, cel mai periculos atacant al gazdelor în ultimul meci Franța — România.

— Ce măsuri veți lua pentru contracararea acestor „noutăți"?

— Jucînd cu libero, francezii vor avea un om în plus în apărare, iar noi vom împinge un om în plus în atac; iar pentru Loubet, nu vom pregăti o tactică specială: fundașul de pe partea lui va „răspunde" de el, atît.

— Ce „11" veți alinia?

— RĂDUCANU — LUPESCU, HĂLMĂGEANU, DAN, DELEANU, GHERGHELI, DINU, NĂSTURESCU, DEMBROVSCHI, DUMITRACHE, LUCESCU. În repriza a doua vor mai fi folosiți portarul GHIȚĂ și, probabil, atacantul TUFAN.

— Ce obiective tehnice urmăriți să atingeți în această partidă atît de importantă înaintea meciului-cheie de la Lausanne?

— În afara faptului că partida cu echipa Franței este, prin ea însăși, o întîlnire cu NUME, cele 90 de minute ale acestui joc vor fi folosite pentru (1) verificarea potențialului jucătorilor, (2) aplicarea ideii tactice pe care o vom folosi și la Lausanne (între care presingul obligatoriu pe care trebuie să-l facă atacanții noștri), (3) controlul posibilităților de mărire a vitezei de joc în acțiunile ofensive, (4) interpretarea cît mai judicioasă a apărării om la om combinată cu apărarea în zonă, cu dublajul pe cupluri etc...

— Știam înainte de deplasarea la Paris că antrenorul nostru rendez-vous telefonic, v-aș ruga să ne spuneți cînd vă înapoiați în țară?

— Joi, la ora 18. Iar pentru viitoarea noastră convorbire, vă rog să mă sunați la Parc des Princes la ora 23,15, ora României. De acord?

— De acord și vă urez să începem convorbirea de mîine (n.r. — azi) cu vestea unui scor favorabil!

— Vă mulțumesc.

M. POPESCU

Luni, înaintea plecării la Paris, selecționabilii au efectuat un ușor antrenament pe unul din terenurile de la „23 August". În prim plan, fundașul Dan controlează balonul.

Programul meciurilor din Capitală ale campionatului diviziei A

Pentru a se evita aglomerația de la casele de bilete în zilele de meci, Comisia municipală de fotbal București împreună cu reprezentanții cluburilor au stabilit următorul program al partidelor din returul campionatului diviziei naționale A:

DUMINICĂ, 4 MAI: stadionul Republicii, ora 10: Progresul — „U" Cluj; stadionul Dinamo, ora 17: Dinamo București — Jiul.

DUMINICĂ, 18 MAI: stadionul 23 August, ora 15,45: Steaua — Vagonul; ora 17,30: Rapid — Politehnica Iași.

SÎMBĂTĂ, 24 MAI: stadionul Republicii, ora 17,30: Progresul — F. C. Argeș (este necesar și asentimentul clubului piteștean).

DUMINICĂ, 25 MAI: stadionul Dinamo, ora 17,30: Dinamo București — U.T.A.

DUMINICĂ, 1 IUNIE: stadionul 23 August, ora 16,15: Steaua — Rapid; ora 18: Progresul — Dinamo București.

DUMINICĂ, 8 IUNIE: stadionul 23 August, ora 16,15: Rapid — Crișul; ora 18: Steaua — Farul.

MIERCURI, 11 IUNIE: stadionul Republicii, ora 18: Progresul — „U" Craiova; stadionul Dinamo, ora 18: Dinamo București — Petrolul.

DUMINICĂ, 15 IUNIE: stadionul 23 August, ora 16,15: Steaua — Dinamo Bacău, ora 18: Rapid — Jiul.

EXCURSIE LA MECIUL F.C.ARGEȘ - RAPID!

Cu ocazia meciului de fotbal dintre F. C. Argeș și Rapid, programat duminică în etapa a XXIV a diviziei A, clubul bucureștean organizează o excursie la Pitești, cu plecarea duminică dimineață. Costul excursiei — transport + bilet de meci — este de 42,50 lei. Înscrierile se fac la sediul clubului, pînă sîmbătă la ora 12,00.

Campionatul echipelor de tineret-rezerve

1.	„U" Craiova	23	15	3	5	42-23	33
2.	Crișul	23	14	3	6	36-18	31
3.	A.S.A. Tg. M.	23	13	4	6	35-27	30
4.	F. C. Argeș	23	11	6	6	23-23	28
5.	Din. Bacău	23	12	3	8	57-34	27
6.	Din. Buc.	23	12	2	9	34-26	26
7.	Petrolul	23	10	6	7	30-23	26
8.	Rapid	23	11	4	8	33-28	26
9.	Steaua	23	10	4	9	61-36	24
10.	„U" Cluj	23	9	4	10	25-35	22
11.	U.T.A.	23	8	4	11	32-32	20
12.	Farul	23	8	3	12	23-23	19
13.	Progresul	23	5	6	12	28-44	16
14.	Jiul	23	7	1	15	16-48	15
15.	Politehnica Iași	23	6	2	15	23-51	14
16.	Vagonul	23	3	5	15	23-50	11

Praga — București

CORNEL DRĂGUȘIN: Ne așteaptă un meci foarte greu

Cu cîteva ore înaintea plecării selecționatei Bucureștiului în Cehoslovacia, am stat de vorbă cu antrenorul Cornel Drăgușin, conducătorul tehnic al lotului, solicitîndu-i cîteva date în legătură cu această partidă.

C. DRĂGUȘIN: *E bine, în primul rînd, să se știe că selecționata de fotbal a Bucureștiului nu va alinia echipa cea mai reprezentativă a Capitalei noastre, cei mai buni jucători bucureșteni aflîndu-se la ora aceasta la Paris.*

Un al doilea element esențial este acela că în jocul de la Plsen trebuia să evolueze, după o primă înțelegere, echipa națională a României care, sub titulatura „selecționată a Bucureștiului", ar fi făcut un meci de verificare pentru partida oficială de la Lausanne. Intervenind însă meciul de la Paris, pentru jocul de la Plsen s-a format o selecționată ad-hoc, care va fi opusă reprezentativei orașului Praga, în care cred că vor evolua majoritatea titularilor echipei naționale a Cehoslovaciei

Jucătorii selecționatei Bucureștiului exersînd lovitura cu capul. În prim plan fundașii centrali Măndoiu și Grama.

REP.: Cuvintele dumneavoastră sugerează maxima dificultate a întîlnirii de la Plsen pentru această selecționată a Bucureștiului. Ce speranțe nutriți, totuși, înaintea partidei?

C. DRĂGUȘIN: *Sper să obținem un rezultat onorabil.*

REP.: Remarcînd numărul mare (șase) al fotbaliștilor de la Progresul chemați în această selecționată, primul gînd este acela al garanției omogenității echipei care va fi aliniată la Plsen. Pe ce alte atuuri mai contați?

C. DRĂGUȘIN: *În primul rînd, pe aportul jucătorilor rapidiști — Greavu, Dinu și Codreanu — în formă deosebită, după cum s-a putut constata și în ultimul cupla interbucureștean, și pe cel al valorii unor fotbaliști apreciați la noi, ca Suciu, Dumitru Nicolae, Stoenescu, Voinea.*

REP.: Considerați utilă această confruntare internațională a fotbaliștilor bucureșteni?

C. DRĂGUȘIN: *Fără îndoială, utilă. Jucătorii care vor evolua la Plsen constituie un prim schimb al echipei naționale, ei fiind luați „în vizor" de către antrenorii federali. Pentru acești fotbaliști, examenul foarte dificil de la Plsen va constitui un prilej de rodaj, o utilă experiență internațională.*

★

Iată „11"-le care va juca la Plsen: *Suciu (Mîndru) — V. Popescu, D. Nicolae (Măndoiu), Grama, Greavu, Dinu, Stoenescu (Neacșu), Țarălungă, Voinea, Dumitriu III, Codreanu (Creiniceanu).*

SELECȚIE PENTRU COPII

Centrul de copii și juniori al clubului Rapid organizează, săptămînal, jocuri de selecție pentru copii născuți între anii 1955—1956. Amatorii se pot prezenta la stadionul Giulești, în fiecare miercuri și vineri, între orele 7,30-10 și 14,30-16.

Duminică, la Bușteni: Petrolul — Dinamo Bacău

Meciul Petrolul — Dinamo Bacău, din cadrul etapei a XXIV-a a campionatului diviziei naționale A, se va disputa duminică pe terenul din Bușteni, deoarece echipa ploieșteană nu are dreptul de a organiza partida pe stadionul propriu, care este suspendat o etapă.

AZI, LA CRAIOVA

România — Polonia (tineret)

Pe stadionul Central din Craiova, selecționata de tineret a României va susține azi o întîlnire amicală în compania echipei similare a Poloniei. Meciul suscită un viu interes în Cetatea Banilor și se așteaptă ca după amiază tribunele să fie pline.

Marți dimineață, tinerii „tricolori" au făcut ultimul antrenament pe terenul unde vor evolua azi. Ședința de pregătire a durat o oră și toți jucătorii s-au mișcat bine. De altfel, într-o convorbire telefonică avută cu antrenorul Dincă Schileru, acesta ne-a declarat: *„La toți tinerii din lot se manifestă dorința de a se prezenta cît mai bine în fața publicului craiovean. Și eu sper într-un joc frumos, fiindcă majoritatea selecționabililor au evoluat la un nivel corespunzător în meciurile de campionat. De asemenea, după cum se știe, componenții lotului de tineret au rămas datori amatorilor de fotbal după ultima lor întîlnire internațională. Ei doresc să șteargă impresia nefavorabilă creată după meciul cu formația R. D. Germane, practicînd de astă dată un joc de bun nivel tehnic. Meciul cu reprezentativa de tineret a Poloniei constituie un bun prilej de verificare a formației care va întreprinde un turneu în U.R.S.S., începînd din ziua de 5 mai. Îmi pare rău că din lot vor lipsi jucătorii craioveni, care vor susține la Tirana, pe 9 mai, meciul din cadrul „Cupei Balcanice".* În încheierea convorbirii, Dincă Schileru ne-a comunicat „11"-le cu care va începe partida. Iată-l: *Moldovan — Nicolescu, N. Ionescu, Stoicescu, Vigu, Dincuță, Strîmbeanu, Pantea, Neagu, Lupulescu, Moț.* Din lot mai fac parte *Baumgartner, Sărac, Bungău, Sălceanu, Niță, Bălan și Velea,* care vor fi folosiți pe parcursul întîlnirii.

● Echipa Poloniei a sosit marți seara în Capitală și azi dimineață își continuă drumul cu autocarul la Craiova.

Meciul va începe la ora 16,45.

Neagu, unul dintre înaintașii echipei de tineret — în acțiune

ADNOTĂRI PE MARGINEA FINALELOR CAMPIONATELOR NAȚIONALE DE BOX

În obiectiv, categoriile: mijlocie, semigrea și grea

Considerată drept una din categoriile care presupune o armonioasă îmbinare a forței, vitezei, supleței și îndemînării, categoria mijlocie a reunit la startul recentelor finale opt pugiliști de valori apropiate. De altfel, după prima lor evoluție nu se putea anticipa care dintre ei va intra în posesia centurii de campion. De la început, doi boxeri au primit aprioric girul Colegiului central de antrenori, așezîndu-i la polii opuși ai schemei de concurs (procedeu generalizat la toate categoriile), pentru a nu se întîlni, în mod direct, decît în ultima reuniune (H. Stumpf și Gh. Chivăr). Ceilalți au fost trași la sorți. Făcînd o retrospectivă cu referire la prima evoluție trebuie să arătăm că H. Stumpf (Metalul București) n-a excelat, dovedind proverbiala-i perseverență în... aceeași greșeală: neaprecierea prealabilă a distanței în declanșarea loviturilor. V. Tecuceanu (Rapid București) s-a agitat permanent, căutînd să impună lupta de la semidistanță; spre final a reușit, dar era tardiv, iar arcada dreaptă îi singera. „Chinograma" sălii de box a clubului Dinamo București, Ion Olteanu, a pierdut în fața lui I. Petrea (Dinamo Brașov) datorită unui „impas" tactic din care n-a putut ieși și pe care a încercat să-l substituie cu tineri și acțiuni neregulamentare, sancționate de arbitru prin două avertismente. I. Petrea, nu mai puțin obstrucționist, a demonstrat că este foarte puternic, că are o deosebită vitalitate, dar că mai are încă de urcat multe trepte pe scara măiestriei boxului. C. Cojocaru (Chimia Orașul Gheorghe Gheorghiu-Dej) a probat unele calități remarcabile, învingînd prin abandon pe tînărul dinamovist Gh. Drăgan, întocmindu-și astfel și schița avancronicii pentru meciul ulterior, cu A. Năstac. Gh. Chivăr (Steaua) a realizat un meci echilibrat cu colegul său de sală, A. Năstac, pînă în repriza a treia, cînd hazardul i-a jucat festa: intenționînd să declanșeze un atac cu salt înainte, este întîmpinat puternic în figură, punîndu-l pe arbitrul de ring în situația de a termina numărătoarea cu „out".

Judecînd după evoluția ulterioară a faptelor, socotim că trei din cei opt boxeri ai categoriei s-au impus atenției: H. Stumpf, A. Năstac și C. Cojocaru. Pînă cînd A. Năstac își va termina convalescența impusă de medicul lotului, iar C. Cojocaru va fi trecut printr-un stagiu de „carantină" tehnică, în special în sfera deplasărilor și a procedeelor de apărare, H. Stumpf rămîne singurul reprezentant potrivit pentru maratonul european. Ca o caracteristică generală, trebuie să menționăm existența unor serioase carențe în sfera procedeelor de apărare. A. Năstac, învingător în acest turneu, a demonstrat că doar un raport ușor favorabil între puncte realizate și lovituri recepționate îl menține în plutonul fruntaș al boxului românesc. Nu cumva acest preț este prea mare? Nu va influența oare cu nimic longevitatea sa sportivă? Vom vedea.

★

Din cei opt boxeri ai categoriei 81 kg, doar doi — Ion Monea și Marin Constantinescu, ambii de la Dinamo — ni s-au părut mai aproape de cerințele boxului modern. Ceilalți șase sînt depășiți, în primul rînd de necesitățile tehnice ale categoriei și după aceea de către adversari. N. Manița (Oțelul Galați) nu are o dezvoltare fizică corespunzătoare, fiind foarte fragil, Gh. Preda (Farul Constanța) este prea scund, P. Pîrvu (Steaua) prea static și uniform, Gh. Dumitrescu (Metalul Plopeni), S. Șchiopu (Electroputere Craiova) și Lucian Gavrilă (Olimpia București) sînt lipsiți de forțe volitive, morale, prezentîndu-se fără un echilibru psihic necesar unui meci important.

Ion Monea — tot atît de sobru, de simplu și de puternic precum este de zece ani încoace — rămîne stejarul bătrîn, tare, la umbra căruia crește continuu colegul său mai tînăr M. Constantinescu.

★

Succesorul lui V. Mariuțan, tînărul stingaci I. Alexe (Dinamo București) a cucerit pentru a doua oară centura de campion. V. Mariuțan a trebuit să coboare treptele ringului învins, fără a-și fi putut satisface dorința de a încheia activitatea competițională cu o victorie. Dintre ceilalți cinci boxeri, poate juniorul de anul trecut, I. Dascălu (Dinamo), ne va spune ceva în plus anul viitor — pentru că are bune calități fizice — și poate A. Iancu (Muscelul Cîmpulung), tot la anul, va deveni mai accesibil unui box curajos și curat. Dar pînă atunci, alesul rămîne, de la distanță, I. Alexe. Sîntem siguri că dacă curajul și voința vor căpăta valențe superlative în evoluția acestui boxer, el va deține mult timp supremația ultimei categorii.

Gh. ILIUȚA

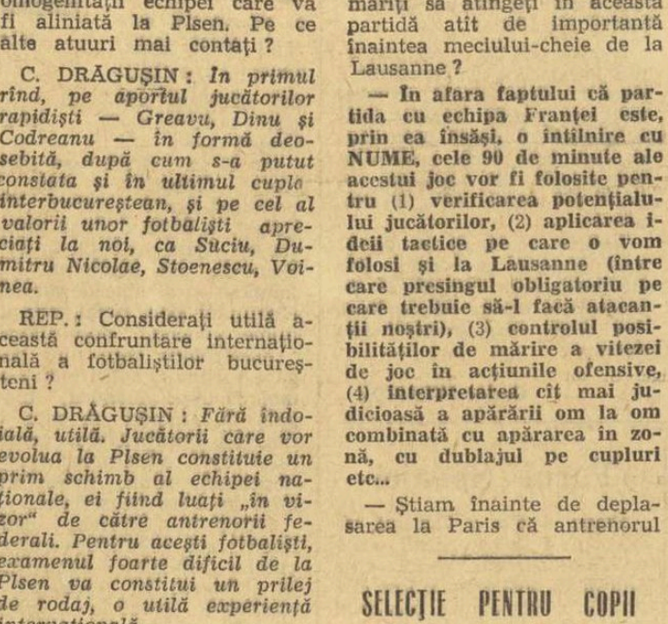

Ion Monea (dreapta), în lupta spre cucerirea celui de al 10-lea titlu de campion național.

Foto: A. NEAGU

LOTUL JUNIORILOR ROMÂNI ANUNȚAT LA U.E.F.A.

După luni de pregătire, de muncă de selecție, de verificare, după numeroase teste oficiale sau neoficiale, după o riguroasă operație de cernere a valorilor, „sita" utilizată fiind din ce în ce mai deasă, s-a ajuns la lotul de juniori oficial, cel care nu va mai suferi nici o schimbare și care a fost înaintat la U.E.F.A.

Deoarece la fiecare competiție întrunind formații de juniori, problema vîrstei — respectarea ei sau încălcarea limitei admise — a fost un laitmotiv litigios, apărut cu o regularitate supărătoare în comentariile de presă, prezentăm cititorilor noștri lista juniorilor români înaintată la U.E.F.A., cu specificația expresă a datei lor de naștere.

Din cei 26 de jucători de mai jos, 16 se vor urca în ziua de 15 mai în avionul de Berlin, alcătuind lotul care va apăra culorile României în turneul U.E.F.A.

	NUMELE	POST	DATA NAȘTERII	CLUB
1.	Daniel Aricîu	(p)	18.X.1950	(F.C. Argeș)
2.	Vasile Iordache	(p)	9.X.1950	(Politehnica Iași)
3.	Ion Negru	(p)	16.IX.1950	(Unirea Dej)
4.	Gheorghe Cristache	(f)	9.VII.1951	(Steaua)
5.	Decu Cringașu	(f)	5.V.1951	(Petrolul Ploiești)
6.	Ladislau Broșovschi	(f)	23.III.1951	(U.T. Arad)
7.	Iuliu Hainal	(f)	30.VIII.1951	(A.S.A. Tg. Mureș)
8.	Ștefan Gligorie	(f)	9.II.1952	(Steaua)
9.	Octavian Deheleanu	(f)	11.V.1952	(C.I.L. Blaj)
10.	Alexandru Sătmăreanu	(f)	9.III.1952	(Crișul)
11.	Ioan Grigorie	(f)	14.III.1951	(Politehnica Iași)
12.	Mihai Drăgan	(f)	15.IX.1950	(Dinamo București)
13.	Costică Ștefănescu	(m)	26.III.1951	(Steaua)
14.	Aurică Beldeanu	(m)	5.III.1951	(Progresul)
15.	Ion Naom	(m)	11.IV.1951	(Metalul București)
16.	Viorel Vișan	(m)	25.I.1952	(C.F.R. Cluj)
17.	Dudu Georgescu	(m)	1.IX.1950	(Progresul)
18.	Radu Ionescu	(at.)	4.VI.1951	(Progresul)
19.	Atila Caniaro	(at.)	24.V.1951	(A.S.A. Tg. Mureș)
20.	Marian Petreanu	(at.)	9.IX.1950	(Rapid)
21.	Ion Atodiresei	(at.)	14.V.1952	(U.T. Arad)
22.	Corneliu Vlad	(at.)	9.I.1952	(Steaua)
23.	Iosif Helvei	(at.)	22.III.1953	(Victoria Carei)
24.	Ion Dima	(at.)	11.XI.1950	(Politehnica Timișoara)
25.	Ion Mertesz	(at.)	14.III.1951	(Vagonul Arad)
26.	Mihai Culda	(at.)	12.VI.1951	(T.U.G. București)

Concurs special Pronoexpres!

De la începutul anului și pînă la 25 aprilie 1969, Administrația de Stat LOTO-PRONOSPORT a atribuit 340 autoturisme de diferite mărci și capacități cilindrice.

La 7 mai, aveți posibilitatea din nou de a cîștiga autoturisme, excursii sau premii în bani, participînd la concursul special Pronoexpres care atribuie premii obișnuite în bani, premii suplimentare în autoturisme și bani, precum și premii speciale în autoturisme în număr NELIMITAT, excursii pe COASTA DALMAȚIEI ș.a.

Pentru atribuirea acestor cîștiguri vor fi efectuate 9 extrageri — 50 de numere.

La capitolul autoturisme precizăm că se acordă nelimitat: DACIA 1 100, Moskvici 408 cu 4 faruri și radio, Skoda 1 000 M. B. și alte 20 de autoturisme prin tragere la sorți.

Tot prin tragere la sorți vor fi atribuite și cele 55 de excursii — de circa 18 zile — pe COASTA DALMAȚIEI cu autocarul, prin O.N.T.

Cu biletele seria „C" de 15 lei se poate participa la toate extragerile. Se poate participa și pe bilete jucate 50%.

Vînzarea biletelor se face pînă în ziua de marți 6 mai, inclusiv.

Procurați-vă din vreme biletele.

PRONOSPORT

Premiile concursului nr. 17 din 27 aprilie 1969

Categoria I (12 rezultate): 4 variante a 27 867 lei

Categoria a II-a (11 rezultate): 62 variante a 2 157 lei

Categoria a III-a (10 rezultate): 565 variante a 355 lei.

IN „CUPA ORAȘULUI BUCUREȘTI" LA BASCHET, POLONIA PREZINTĂ CEA MAI BUNĂ ECHIPĂ

Cu justificat interes am căutat să aflăm lotul baschetbaliștilor polonezi pentru cea de a III-a ediție a „Cupei orașului București", deoarece dintre echipele care se vor întrece sîmbătă, duminică și luni în sala Floreasca, aceea a Poloniei se anunță cea mai valoroasă. Afirmația o facem bazîndu-ne pe performanțele înregistrate la ultimele ediții ale campionatelor europene, în cadrul cărora sportivii polonezi au ocupat poziții fruntașe: locul 2 în 1963 la Wroclaw, locul 3 în 1965 la Moscova și în 1967 la Helsinki, precum și pe faptul că din selecționata Europei pe anul 1969 fac parte și doi reprezentanți ai Poloniei: Lopatka și Trams.

Viitorii noștri oaspeți, aflați și ei în plină pregătire în vederea ediției din acest an a „europenelor" (27 septembrie —5 octombrie, în Italia), vin la București cu cel mai bun lot pe care îl au la ora actuală, adică: *Wladyslaw Brzozowsky* (Lublianianka Lublin), *Henryk Cegielski* (Lech Poznan), *Jan Dolczewski* (Legia Varșovia), *Kazimierz Frelkiewicz* (Slask Wroclaw), *Piotr Galantowicz* (Slask Wroclaw), *Krysztof Gula* (Polonia Varșovia), *Edward Kasprzak* (Lublianianka Lublin), *Boleslaw Kwiatkowski* (A.Z.S. Varșovia), *Bogdan Likszo* (Wisla Cracovia), *Mieczyslaw Lopatka* (Slask Wroclaw), *Adam Niemiec* (A.Z.S. Varșovia), *Andrzej Pastorowski* (A.Z.S. Varșovia), *Andrzej Seweryn* (Korona Cracovia), *Wlodzimierz Trams* (Legia Varșovia). Antrenori: *Witold Zagorski;* arbitri: *Zbigniew Chmiel.*

O spectaculoasă pătrundere efectuată de Radu Diaconescu în meciul România—Ungaria (69—51) disputat în 1967, în cadrul ediției a II-a a „Cupei orașului București".

Foto: A. NEAGU

ECHIPA DE TENIS A UNGARIEI PENTRU MECIUL DE LA BUCUREȘTI

In cursul zilei de ieri, federația de tenis din Ungaria a anunțat echipa care va susține la București, în zilele de 2—4 mai, întîlnirea amicală cu reprezentativa României. Fac deplasarea: Gulyas, Szöke, Baranyi și Machan.

România—R. F. a Germaniei la lupte greco-romane

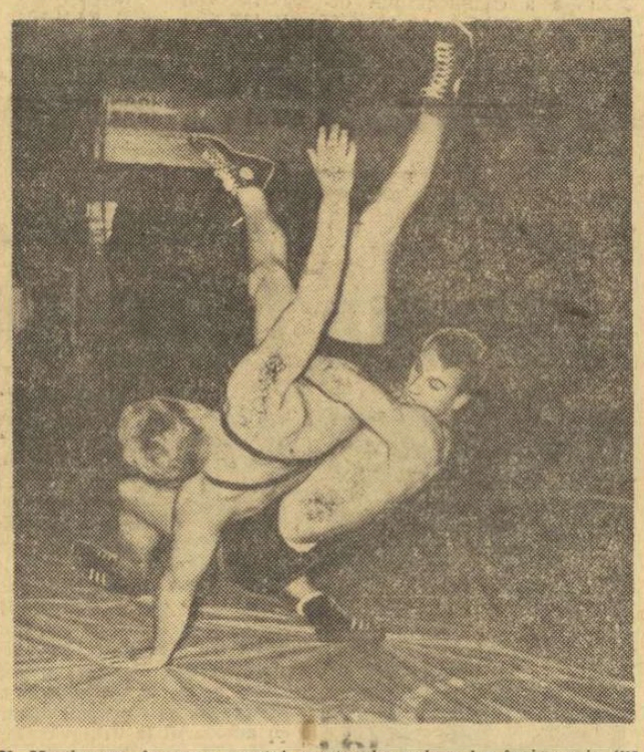

N. Martinescu, în urma acestui spectaculos rebur, l-a învins prin tuș pe R. Bock într-un meci disputat la sala Floreasca

Echipa de lupte greco-romane a României va susține două meciuri internaționale cu puternica reprezentativă a R. F. a Germaniei. Oaspeții deplasează următoarea formație: **Rolf Lacour** (cat. 48 kg), **Albert Weiser** (52 kg), **Hans Edfelder** (57 kg), **Waldemar Schöffler** (62 kg), **Manfred Schöndorfer** (68 kg), **Norbert Brehm** (74 kg), **Peter Nettekowen** (82 kg), **Ernst Knoll** (90 kg), **Renhard Bock** (100 kg) și **Horst Schwartz** (+100 kg). Din formația română fac parte, printre alții, **Gh. Berceanu, S. Popescu, N. Martinescu** și **Gh. Popovici.**

Prima întîlnire are loc sîmbătă la Brașov, a doua, luni, la Sibiu.

ȘAH: IUGOSLAVIA — ROMÂNIA 12-8

NOVI SAD, 29. — Întîlnirea internațională de șah disputată la Novi Sad între selecționatele Iugoslaviei și României s-a încheiat cu scorul de 12—8 în favoarea șahiștilor iugoslavi. Dintre cele patru partide întrerupte, două au fost cîștigate de jucătorii români: Szabo l-a învins pe Dezo, iar Mititelu pe Velimirovici.

AU FOST SELECȚIONAȚI CĂLĂREȚII PENTRU NOVI SAD

Ieri, pe baza hipică din Calea Plevnei, în a doua zi a concursului de selecție pentru definitivarea echipei de obstacole care va reprezenta România la concursul de călărie din 10—12 mai de la Novi Sad, caii și călăreții au fost supuși unui nou examen. La proba cu înălțime maximă de 1,30 m, cel mai bun s-a dovedit a fi *C. Vlad* (Dinamo) cu calul Himalaia, care a executat parcursul fără penalizare. L-au urmat *Dan Mihăilescu* (Petrolul) cu Potcovar cu 4 p penalizare, *C. Ilin* (Steaua) cu Simplon (8 p), *A. Donescu* (Steaua) cu Graur (8,5 p). Ceilalți concurenți au acumulat un număr mai mare de puncte penalizare, iar *Al. Bozan* (Dinamo) și *C. Ștefi* (Progresul Craiova) au fost eliminați pentru greșeli repetate. În proba cu înălțime maximă de 1,40 m, *Oscar Recer* (Dinamo) cu Neron — 4 p penalizare, timp 1:29,5, *C. Ilin* (Steaua) cu Viteaz — 4 p penalizare, timp 1:31,5, *A. Stoica* (Petrolul) cu Blond — 4 p penalizare, timp 1:33,5.

Avîndu-se în vedere rezultatele obținute în cele patru probe de selecție și forma bună arătată de caii Neron, Vifor, Spirt, Himalaia, Blond, Pikup, Gînd și Viteaz, comisia de selecție și biroul federal au alcătuit pentru C.H.I. de la Novi Sad următoarea echipă: *Oscar Recer* cu caii Vifor și Neron, *Constantin Vlad* cu Spirt și Himalaia, *Aurel Stoica* cu Blond și Pikup, *Anghel Donescu* cu Gînd și Graur și *Cornel Ilin* cu Viteaz și Simplon.

Felix ȚOPESCU

Un nou turneu „open"

LONDRA, 29. — Au început întrecerile turneului internațional „open" de tenis de la Bournemouth (Anglia). În primul tur al probei de simplu bărbați canadianul Mike Belkin l-a învins cu 6—4, 3—6, 5—7, 6—2, 6—0 pe francezul Jauffret, iar australianul Ken Fletcher a dispus cu 6—4, 6—4 de sud-africanul Jackie Saul. Alte rezultate: McDonald (Australia) — Fauquier (Canada) 6—4, 1—6, 6—3; Beust (Franța) — Baleson (Republica Sud-Africană) 6—1, 6—0. În concursul feminin, jucătoarea australiancă Judy Tegart a învins-o cu 6—1, 8—6 pe americanca Pat Eisel, iar englezoaica Winnie Shaw a eliminat-o cu 6—3, 6—2 pe olandeza Ann Suurbek.

● Proba de dublu bărbați din cadrul turneului internațional de tenis de la Dallas (Texas) a revenit cuplului american Stan Smith-Tom Edlefsen. În finală, perechea americană a întrecut cu 7—9, 6—3, 6—4 cuplul australian Phil Dent-John Alexander.

O. Amza — membru în juriul internațional al „Cursei Păcii"

Organizatorii „Cursei Păcii" — care se desfășoară în acest an pe ruta Varșovia — Berlin — au trimis arbitrului internațional Octavian Amza invitația de a face parte din juriul internațional al acestei mari competiții de lung kilometraj. Arbitrul român a acceptat invitația.

Actualitatea internațională

MERCKX: Nu m-am gîndit nici o clipă să absentez de la startul Turului Italiei

Ziarul „CORRIERE DELLO SPORT" din Roma a publicat, zilele trecute, un interviu luat de trimisul său special, Sergio Neri, ciclistului belgian Eddy Merckx la Bruxelles. Redăm din el cîteva pasagii:

Eddy este aproape gata pentru antrenamentul zilnic. Zîmbește. Este din nou plin de optimism. Și se explică: **„Genunchiul nu mă mai supără. Vi se pare puțin important pentru un ciclist lucrul acesta?"**

Îi comunicăm o veste pe care el, în mod sincer, nu o aflase încă. Este vorba despre participarea lui la Turul Italiei. Mai exact el nu știa că se anunțase oficial acest lucru pentru că ultimul cuvînt tot el trebuia să-l aibă. I-am amintit apoi că am citit într-un ziar o declarație a sa referitoare la acest tur pe care îl considera — spunea ziarul — prea dur.

„Cred că am fost greșit înțeles — răspunde Merckx — **pentru că nu m-am gîndit nici o clipă să absentez de la startul Turului Italiei. Chiar și dacă nu aș face-o cu intenția de a cîștiga, ci pur și simplu ca să sărbătoresc pe șoselele Italiei marele meu succes de anul trecut".**

— Ești mulțumit?

— În general da. Și mai ales pentru un lucru: anul acesta am un interval mai mare între Turul Italiei și cel al Franței. Sînt 20 de zile care îmi vor permite să mă refac după eforturile pe care le voi depune în Giro.

Merckx a redevenit omul sigur de sine și optimist de la începutul sezonului ciclist. Genunchiul nu-l mai supără, se simte excelent. Cursa Paris—Roubaix l-a liniștit deși i-a dat puțin de gîndit.

„Într-adevăr, Gimondi este într-o formă periculos de bună. Văd în el pe cel mai mare rival al meu în momentul de față."

La Bruxelles s-a zvonit că printre echipele care vor participa la Turul Italiei va fi și BIC, în frunte cu binecunoscuții Janssen și Aimar.

— Ți-e teamă de campionul olandez?

— Oarecum da. El va veni în Turul Italiei mult mai odihnit și într-o bună condiție fizică. Totuși, eu cred că omul pe care va trebui să-l supraveghez foarte atent va fi Gimondi.

Se vorbește și despre prezența lui Gedefroot în Giro. Aceasta înseamnă că sporește concurența belgiană în marea întrecere.

— Nu cred, spune Eddy. **Godefroot va cîștiga poate cîteva etape, eu, în schimb, urmăresc victoria finală...**

TROFEUL „TAȘMAIDAN" LA HANDBAL pe o arenă nouă în orașul Zavidovici

Tradiționalul turneu de handbal din Iugoslavia, cunoscut sub denumirea „Tașmaidan", se va desfășura anul acesta în „orașul lemnului" — Zavidovici din Republica Bosnia-Herțegovina, unde se găsește unul dintre cele mai mari combinate de prelucrare a lemnului din Europa. În cinstea celei de a 75-a aniversări a combinatului s-a hotărît ca anul acesta meciurile pentru trofeul mai sus amintit și la care vor participa handbaliști din *România*, U.R.S.S., Ungaria, Spania, Japonia și Iugoslavia să se desfășoare la Zavidovici. În acest scop s-a construit un nou stadion cu o tribună cu peste 15 000 de locuri și un hotel cu patru etaje pentru găzduirea sportivilor.

Corespondență specială din Lisabona

EPOCA DE AUR A FOTBALULUI PORTUGHEZ S-A ÎNCHEIAT LA C.M. DIN 1966

Vedetele au obosit, iar succesorii lor se lasă încă așteptați

Înfrîngerea pe care echipa de fotbal a Portugaliei a suferit-o, chiar în fieful său, la Lisabona, în fața Elveției, a tăiat echipei iberice posibilitatea de a mai fi prezentă în turneul final al campionatului mondial de la Ciudad de Mexico.

Pentru noi, acesta a fost un meci care a demonstrat, încă o dată, că epoca de aur a fotbalului portughez poate fi considerată ca încheiată în momentul în care formația lui Eusebio dobîndea locul al III-lea în Campionatul mondial din 1966. A urmat apoi campionatul european în care reprezentativa noastră nu a mai dat randamentul scontat și, acum, aceste întîlniri în cadrul preliminariilor C.M. 1970, care au confirmat declinul.

Este adevărat că reprezentativa Portugaliei a luat un start bun în preliminarii, cîștigînd cu 3—0 în fața echipei României. Dar scorul acesta a fost realizat datorită faptului că adversarii fotbaliștilor noștri au abordat jocul timorați de un „monstru" inexistent.

Trebuie, din păcate, să repet cîteva lucruri care sînt se pare destul de cunoscute. Fotbalul portughez nu are suficiente resurse umane. În ziua meciului Portugalia—Elveția, echipa noastră de „speranțe" ceda selecționatei similare engleze, cu 4—0, la Coventry. De asemenea, Benfica a fost o echipă mare atîta timp cît a avut cîțiva jucători excelenți în frunte cu Eusebio. Dar anii au trecut și acești jucători nu mai posedă calitățile din epoca de glorie. Așadar, la ora actuală, Portugalia nu mai poate opune o reprezentativă capabilă de rezultate onorabile. Dovada: a pierdut în mod incredibil la Atena și s-a lăsat ușor întrecută de Elveția, la Lisabona.

Ceea ce este mai bizar: echipa Portugaliei a dominat, în acest din urmă meci, aproape tot timpul. Dar i-au lipsit jucătorii care să pună în pericol poarta adversarilor, i-a lipsit realizatorul de goluri. În același timp, elvețienii au înșirat 4—5 contraatacuri din care două s-au soldat cu goluri. Desigur, echipa Elveției nu a venit la Lisabona ca să facă un joc spectaculos, bogat în acțiuni ofensive. Ea a urmărit doar ca să cîștige. Și a reușit. La aceasta a contribuit și apărarea portugheză, care a făcut greșeli de neînchipuit, lăsîndu-i pe oaspeți să înscrie nestingheriți. Un confrate caracteriza astfel acest meci: „utilitarismul elvețian a învins narcisismul portughezilor". Și cred că a avut mare dreptate. Jucătorii noștri s-au pierdut în combinații sterile, au acționat foarte mult individual, în timp ce elvețienii au jucat mai simplu și într-un spirit de echipă remarcabil.

Așadar, pentru reprezentativa Portugaliei, „la commedia e finita!" Campionatul mondial 1970 este practic încheiat pentru fotbaliștii noștri. Portughezii, așa cum scria principalul ziar sportiv din Lisabona, *„A Bola"* pot spune: Adio, Mexico, adio!...

Rămîne acum să se decidă între elvețieni și români. Dar elvețienii s-au obișnuit să fie prezenți la fiecare turneu final. Vor reuși, oare, românii să-i dezvețe?

Carlos MIRANDA

Turul Spaniei

Etapa a 5-a a Turului ciclist al Spaniei, desfășurată pe distanța Madrid-Alcazar de San Juan (162 km), a fost cîștigată la sprint de belgianul Steegmans în 3h 27:31·0. Pe primul loc în clasamentul general individual a trecut Steegmans, urmat de Wright (Anglia) la 2 sec, Echevarria (Spania) la 9 sec, Michelotto (Italia) la 12 sec, Pingeon (Franța) la 19 sec. etc.

SPADASINII FRANCEZI PE PRIMELE LOCURI LA BERNA

ZÜRICH 29 (Agerpres). — Competiția internațională de spadă de la Berna s-a încheiat cu victoria scrimerului francez François Jeanne, care în turneul final a totalizat 6 victorii. Pe locurile următoare s-au clasat compatriotul său Jean Ladgaillerie — 5 victorii, austriacul Rudolf Trost — 4 victorii (24 tușe), elvețianul Peter Loetscher — 4 victorii (25 tușe) și polonezul Henryk Nielaba — 3 victorii. Au participat 137 de sportivi din 8 țări europene.

JOHAN CRUYFF SAU „COPILUL TERIBIL" AL FOTBALULUI OLANDEZ...

Există în Olanda, în țara aceasta curată și primitoare a lalelelor și a saboților de lemn, un om căruia îi este nespus de greu să se plimbe pe străzile Amsterdamului, de altfel orașul său natal, în care a văzut lumina zilei cu nici 22 de ani în urmă...

Tînărul acesta cu o construcție delicată — înălțime 1,73 m, greutate 67 kg — cu un păr negru, mătăsos și lung, cu un nas puternic care l-ar recomanda mai degrabă drept fiu al Peloponezului, acest tînăr modest și așezat nu este altul decît fotbalistul nr. 1 al Olandei, „decarul" lui Ajax - Amsterdam, *Johan Cruyff.*

Cruyff deschide scorul, pe Colombes, în meciul cu Benfica... Era minutul 12 al prelungirilor și nu vor mai trece decît 10 pînă cînd soarta partidei va fi definitiv decisă!

Iar cauza pentru care „driblerul diabolic" — cum îl denumea ziarul parizian „l'Equipe", a doua zi după victoria lui Ajax, cu 3—0, în fața Benficăi, pe stadionul Colombes — se teme de străzile bătrînului port natal, are un nume concret: admiratorii!

Admiratorii care nu-i dau pace niciunde, solicitîndu-i autograf după autograf, fiind gata să cumpere cu sute de florini o bucățică din cravata lui Cruyff, admiratorii care-i adresează, zilnic, incredibila cifră de 1 500 de scrisori...

Citind în „Corriere dello Sport", sub semnătura cunoscutului comentator *Luca Galli*, *„Victoria lui Ajax are o explicație precisă: Johan Cruyff,* «copilul teribil» *al fotbalului olandez, un veritabil pachet de mușchi și de nervi"*, ne gîndim, instinctiv, la fulguranta, amețitoarea lui carieră.

...Descoperit întîmplător pe unul din stadioanele de la periferiile Amsterdamului, „micuțul" Johan — nu avea pe atunci decît 17 ani! — primește după cîteva luni botezul focului în aspra bătălie a primei ligi. Trecînd cu brio acest dificil examen, în pragul celor 19 primăveri, Cruyff îmbracă pentru prima oară tricoul reprezentativei olandeze, în meciul contra Cehoslovaciei, meci rămas de tristă amintire pentru vedeta de mai tîrziu: eliminat din joc pentru lovirea intenționată a unui adversar, debutantul suportă asprimea unei federații recunoscută pentru principiile draconice: un an suspendare!

„Am înțeles multe în anul acela — avea să declare Cruyff recent. *Am înțeles că a-ți respecta adversarul înseamnă a te respecta, înainte de toate, pe tine însuți..."* Și n-a mai fost de atunci niciodată eliminat de pe teren!

După acest *relache* fortuit, ascensiunea micului Johan a continuat, cu rapiditatea explicată de neobișnuita sa dotare nativă, dar și de multele, de nenumăratele ore de antrenament. „Armele" sale? Un șut violent, mereu surprinzător, executat cu ambele picioare, un dribling scurt, derutant — *„driblerul diabolic!"* — un start fulgerător, mai rapid chiar, zic specialiștii, decît atît de renumita plecare a madrilenului Amancio.

Și a venit anul 1969... Marile stele ale fotbalului începuseră să pălească: Bobby Charlton, încoronat în '66 „rege al socceruluî", devine tot mai mult un senior liniștit și venerat al gazoanelor, Eusebio reclamă deopotrivă lovituri mai vechi și mai noi cît și lipsa pasei înțelepte a neobositului Coluna, Di Stefano și-a agățat de mult ghetele în cui, Best se preocupă mai ales de imprimări de muzică ușoară...

A răsărit atunci, și a urcat în fugă pe treptele gloriei, Johan Cruyff, băiatul modest provenit dintr-o modestă familie portuară, talentul ieșit din comun, dar obișnuit cu munca și cu strădania. Este același Cruyff despre care *Jacques Goddet* avea să scrie, în seara de 5 martie, cînd Parisul a găzduit tragedia Benficăi: *„Vedeta partidei a fost un personaj mai degrabă romantic, surprinzătorul Cruyff, palid și agil, cu părul lung, brun, adaptînd, irezistibil, întregul joc ritmului său personal, de nebănuit".*

În ultimul timp, însă, se vehiculează tot mai mult ideea că „nababul" Inter a aruncat din Milano peste Alpi o „undiță" tentantă pentru Cruyff! Fotbalistul olandez a refuzat — însă — politicos dar ferm. La auzul acestei știri, sute și mii de admiratori i-au făcut adevărate manifestații de simpatie „micului" Johan, fericiți că idolul lor nu vrea să dea uitării docurile Amsterdamului și lalelele de Haarlem.

Ovidiu IOANIȚOAIA

TELEX-TELEX

Proba de obstacole din cadrul concursului internațional de călărie de la Roma a revenit sportivului englez David Broome. Învingătorul, care a concurat pe calul „Morning", a realizat timpul de 53.7 și 0 puncte penalizare.

■

Într-un meci contînd pentru turneul final al campionatului de hochei pe gheață al U.R.S.S., echipa Avtomobilist Sverdlovsk a învins cu scorul de 5—7 (3—4, 1—1, 1—2) formația Aripile Sovietelor Kuibișev.

■

Competiția automobilistică „Cursa de 500 mile", desfășurată la Martinsville (Virginia), a fost cîștigată de americanul Richard Petty care a concurat pe o mașină „Ford" și a realizat o medie orară de 103,649 km.

■

Rezultate înregistrate în campionatul de fotbal al U.R.S.S.: Torpedo Moscova — Torpedo Kutaisi 1—0; Aripile Sovietelor Kuibișev — Neftianik Baku 0—0; Cernomoreț Odessa — Zaria Lugansk 1—0; Uralmaș Sverdlovsk — Dinamo Kiev 0—0; Zenit Leningrad — Dinamo Tbilisi 0—0. În clasamentele celor două grupe conduc Dinamo Kiev cu 9 puncte (grupa I) și respectiv Dinamo Tbilisi cu 8 puncte (grupa a II-a).

■

În derbiul campionatului englez de fotbal, Leeds United a terminat la egalitate 0—0 cu Liverpool. În urma acestui rezultat formația Leeds United totalizează 65 puncte, fiind virtuală campioană a Angliei.

■

Finala campionatului de fotbal al Asiei, rezervat echipelor de tineret, se va disputa între selecționatele Tailandei și Birmaniei. În semifinale: Tailanda — Iran 1—0, Birmania — Israel 1—0.

Cu acest gol marcat de Young — care nu se vede în fotografie — Manchester City a cîștigat prețiosul trofeu: Cupa Angliei.

IGNIS VARESE ESTE CAMPIOANA DE BASCHET A ITALIEI

ROMA, 29 (Agerpres). — S-au încheiat întrecerile campionatului masculin italian de baschet. Titlul de campioană a revenit în acest an formației Ignis Varese, care în ultima etapă a învins pe teren propriu cu scorul de 98—68 (39-24) echipa Simmenthal Milano. Alte rezultate înregistrate în ultima etapă: All'Onesta-Eldorado 78—58; Butangas-Oransoda 69—64; Boario-Noalex 67—58; Fides-Ramazzotti 97—72. Clasament: 1. Ignis Varese 34 p; 2. Simmenthal Milano 32 p; 3. Fides Partenope 30 p etc.

PE PISTELE DE ATLETISM

Concursul internațional de decatlon desfășurat la Walnut (California) a fost cîștigat de atletul american Rick Sloan cu un total de 7 615 puncte. Iată performanțele obținute de învingător în cele 10 probe: 100 m 11,2; lungime—6,71 m; greutate 14,36 m; înălțime 2,03; 400 m 50,9; 110 m g 15,4; disc 40,14 m; prăjină—5,00 m; suliță 55,23 m; 1 500 m — 4:54,2.

★

Cu prilejul unui concurs, la Riga, tînărul sportiv sovietic Ianis Doniņș, student, în vîrstă de 22 de ani, a cîștigat proba de aruncarea suliței cu 83,20 m, cea mai bună performanță mondială a anului.

Tiparul I. P. „Informația", str. Brezoianu nr. 23—25, București

40378